O'ZBEKISTON RESPUBLIKASI MILLIY KITOB PALATASI
INV.№

Вечерний ТАШКЕНТ

ОБЩЕСТВЕННО-ПОЛИТИЧЕСКАЯ ГОРОДСКАЯ ГАЗЕТА

Газета выходит с 1 июля 1966 года ◆ № 142 (9.792) Среда, 2 декабря 2002 года ◆ Цена свободная

СТОЛИЦА: день за днем

Одним абзацем

❒ *ВЧЕРА в рамках Всемирного дня борьбы со СПИДом на пешеходной зоне Сайилгох прошла акция в рамках совместного проекта правительства Узбекистана и Управления ООН по наркотикам и преступности, посвященная пропаганде здорового образа жизни среди подрастающего поколения. При поддержке Ташгорхокимията были организованы викторины и конкурсы, в которых участвовали студенческая молодежь, активисты ОДМ «Камолот».*

❒ *В Центральном музее Вооруженных Сил Республики Узбекистан открылась выставка работ художников-ветеранов из цикла «Моя Родина — Узбекистан», посвященная Году защиты интересов старшего поколения. В экспозиции представлены более 30 картин, среди которых — портреты исторических деятелей, пейзажи, натюрморты и т. д.*

❒ *«Реализация проектов по безотходному производству» — под таким названием ЗАВТРА в АО «Тонг» пройдет семинар, в котором будут участвовать представители Ташкентского городского отделения фонда «Экосан», ученые и изобретатели.*

❒ *В Акмал-Икрамовском районе при поддержке хокимията ЗАВТРА состоится гала-концерт для ветеранов-пенсионеров, инвалидов, людей преклонного возраста из малообеспеченных семей с участием коллективов художественной самодеятельности. Он посвящен Всемирному дню инвалидов.*

ЗНАКОМЬТЕСЬ: СП

Встречаем – по одежке...

Проводимые повсеместно ярмарки продукции отечественных производителей наглядно свидетельствуют, что наши товары ничуть не хуже иных импортных. Но всегда ли эти товары отличаются запоминающимися названиями, имеют хорошую упаковку, яркие, привлекательные ярлыки? Здесь, как говорится, еще есть, над чем поработать.

На производство высококачественных самоклеящихся этикеток методом флексографии ориентировало свою работу новое узбекско-британское совместное предприятие «COLORFLEX». Стоимость этого проекта составила 1,3 млн. долларов. Как говорят узбекские учредители предприятия, им просто повезло с партнером, которым стала британская компания «WALDEN INTERNATIONAL LTD» — известный производитель рулонных материалов, высококачественных этикеток. Объем инвестиций британской компании в создание совместного предприятия составил 890 тысяч евро.

— Флексопечать — современный вид рулонной печати, который в Узбекистане пока используется только нашим предприятием, — рассказывает генеральный директор СП «COLORFLEX» Нариман Абдурахманов. — Она позволяет наносить изображение не только на бумагу, но и полипропилен, полиэтилен, алюминиевую фольгу, другие виды пластиковых пленок. Использование новейшего оборудования от ведущих немецких производителей позволяет за один прогон наносить до 7 различных цветов. В соответствии с заказом мы можем выполнить тиснение фольгой и конгревом, что сделает внешний вид продукции более привлекательным.

Преимущества современного вида рулонной печати уже оценили заказчики, среди которых производственные предприятия Узбекистана, Казахстана, Кыргызстана, России. Их привлекает и то, что самоклеящиеся этикетки имеют прекрасную устойчивость к влаге, резкому изменению температуры, не требуют дополнительного склеивания, словом, они сохраняют свой внешний вид, а значит, и вид товара в любых условиях. На предприятии работает собственная дизайнерская группа.

Кстати, выбрать необходимое для СП оборудование помогла проходившая в этом году в Москве международная выставка «Росупак». Его мощности рассчитаны на годовое производство продукции до 1 млрд. сумов. Пока на предприятии создано около 30 новых рабочих мест, осваивать современные технологии узбекистанцам помогают украинские специалисты. Но, едва начав работу, здесь уже думают о дальнейших перспективах.

— Мы провели переговоры по закупке еще одной печатной машины, — продолжает Н. Абдурахманов, — на которой можно будет задействовать более широкую цветовую гамму. Намерены приобрести машину по печатной подготовке, оборудование по изготовлению собственных клише. Все это поможет решить главную задачу — улучшить внешний вид продукции отечественных производителей, сделать ее с этой точки зрения более конкурентоспособной, создать условия для ее широкого экспорта.

О. КОСТИКОВА.

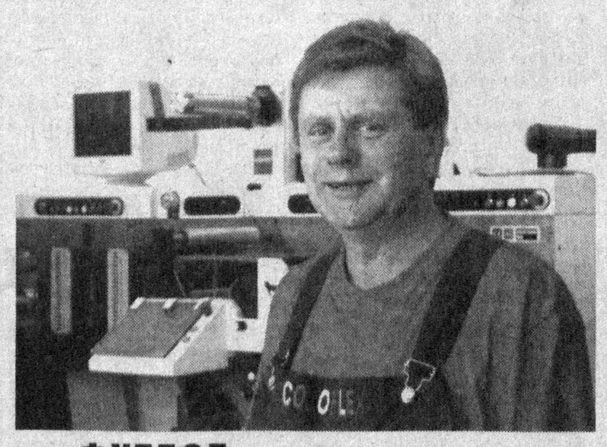

НА СНИМКАХ: готовая продукция, в цехе предприятия; мастер участка Анатолий Ждан.

Фото С. ЛЮБЧИЧА.

ИНОСТРАННЫЕ ИНВЕСТИЦИИ — В ЭКОНОМИКУ РЕСПУБЛИКИ

Управляющие ЕБРР соберутся в Ташкенте

В мае 2003 года в Ташкенте будет проходить ежегодное собрание управляющих Европейского банка реконструкции и развития. В пользу Центральноазиатского региона, и тем более Узбекистана, решение было принято впервые управляющими банка.

В эти дни нашу страну посетил президент ЕБРР Жан Лемьер. Целью его визита было изучение инвестиционной, экономической и социальной среды в республике, а также знакомство с ходом подготовки к предстоящему форуму.

Европейский банк реконструкции и развития сегодня работает в десятках различных стран, 62 страны являются членами этого крупнейшего финансового института. За время сотрудничества с Узбекистаном, а это более 10 лет, ЕБРР вложил в экономику нашей страны более 720 млн. евро. Только в нынешнем году сумма финансирования составила уже около 28,5 млн. евро. Как отметил на встрече с представителями средств массовой информации Жан Лемьер, у Узбекистана есть прекрасное «окно возможностей» для дальнейшего прогресса, и ЕБРР готов поддерживать дальнейшие реформы. Сферами преимущественного финансирования по-прежнему будут оставаться региональная торговля, создание рыночной инфраструктуры, развитие малого и среднего бизнеса. Кстати, в ходе своего визита в Узбекистан г-н Ж. Лемьер побывал на двух малых предприятиях, получивших в свое время кредиты ЕБРР, и ознакомился с тем, как они здесь осваиваются. Остался доволен.

В ближайшей перспективе банк готов поддержать ряд новых перспективных проектов в общей сложности более чем на 100 млн. евро. Принят к финансированию проект улучшения теплоснабжения Ташкента (30 млн. евро). Рассмотрены инвестиционные предложения по строительству электростанции (30 млн. евро) и модернизации региональной линии электропередач (49 млн. евро). Совместно с Азиатским банком развития разработан проект по усовершенствованию водоснабжения столицы — вклад ЕБРР составит 9 млн. евро. Нужно сказать, что каждый из этих проектов нацелен на решение социальных вопросов, создание новых рабочих мест. Перспективные проекты, поддерживаемые ЕБРР, связаны с приватизацией банковского сектора, железных дорог Узбекистана, развитием телекоммуникационной сети.

В числе наиболее успешных шагов сотрудничества Жан Лемьер назвал финансирование малого и среднего бизнеса, так как это — поддержка индивидуальной инициативы, реального сектора экономики, а также проекты на уровне городского хокимията. Он также отметил, что хокимят г. Ташкента успешно осуществляет подготовку к предстоящему собранию управляющих ЕБРР. При его проведении очень важно обеспечить прозрачность, полный доступ к информации. Поэтому в рамках предстоящего форума планируются дискуссии, открытые дебаты, а также встречи с предпринимателями, представителями деловых кругов, негосударственных некоммерческих организаций. Ведь не случайно приверженность банка направлена на развитие демократических принципов, которые способствуют и развитию рыночной экономики.

О. ХАРЧЕНКО.

КОНКУРСЫ

Определены лучшие

В субботу в молодежном телеклубе «Бунедкор» состоялся заключительный этап конкурса «Молодежь и бизнес», организаторами которого являются хокимят города Ташкента, Ташкентское городское отделение общественного движения молодежи «Камолот», молодежный телеклуб «Бунедкор» и негосударственная некоммерческая организация «Развитие инициатив молодежи». Эта акция направлена на выявление и поддержку творческой и предпринимательской инициативы молодежи, создание новых рабочих мест, а также развитие малого и среднего бизнеса.

Нужно отметить, что из сотни участников конкурса по строгой оценке жюри в заключительный этап вышли всего одиннадцать авторов лучших идей. Они должны были защитить свои проекты перед специальной комиссией, в которую вошли представители ряда организаций, международных представительств и государственных структур.

По мнению членов комиссии, наиболее привлекательными были признаны несколько проектов. Одним из лучших стал проект развития школы керамических изделий в городе Риштане, предложенный директором центра социально-экономических инноваций О. Дюгановым, предусматривающий открытие торгового представительства в столице. Интересная идея была предложена ташкентским одиннадцатиклассником Ф. Ибрагимовым. Это — поиск способной молодежи, обучение ее правовой грамотности, поддержка детей из малообеспеченных семей для подготовки высококвалифицированных кадров. А студентка УзГУМЯ К. Айходжаева и работник одного из банков Р. Даутов предложили создать журнал, на страницах которого нашла бы отражение повседневная жизнь молодежи.

Одним словом, конкурс принес положительные результаты и немало интересных идей. В своем выступлении председатель центрального совета ОДМ Узбекистана «Камолот» Б.Убайдуллаев отметил важность проведения акций по поддержке инициатив молодежи, играющих положительную роль в осуществлении молодежной политики, проводимой в нашей стране.

Р.РАСУЛОВ.

Фото Т.НИГМАТУЛЛИНА.

ФУТБОЛ

Все точки над «i» расставлены

В минувшую субботу команды высшей лиги чемпионата Узбекистана по футболу провели матчи 30-го, заключительного тура.

На данном этапе решалось, кому будут вручены бронзовые медали и кто покинет класс сильнейших.

На третье место претендовали каршинский «Насаф» и зарафшанский «Кызылкум», игравшие на выезде. Кашкадарьинским футболистам противостоял «Нефтчи», уже решивший все свои задачи и, казалось бы, потерявший интерес к турниру. Ан нет, как выяснилось, принципиальность для подопечных тренера Юрия Саркисяна — дело не последнее. В итоге ферганцы одержали крупную победу 4:1, тем самым взяв убедительный реванш за поражение в первом круге со счетом 0:2 и лишив каршинцев возможности третий раз подряд завоевать бронзовые награды.

Зарафшанцы гостили у кокандцев, которым выигрыш был необходим поистине, как воздух. В противном случае они могли перекочевать в соревнования рангом ниже. Словом, битва ожидалась нешуточная. Так оно и вышло. В конце концов два удаления в составе «Кызылкума» и пенальти в его ворота дали результат 2:1 в пользу «Коканда-1912», подарившего своим поклонникам еще как минимум один сезон в элите отечественного футбола. Но зарафшанцы, узнав о проигрыше «Насафа», тоже не долго огорчались — заветная бронза все-таки оказалась у них.

Итак, «Пахтакор» — трижды чемпион, «Нефтчи» — шестикратный вице-чемпион, «Кызылкум» — впервые стал бронзовым призером. А покидает высшую лигу «Зарафшан» (Навои), уступивший в Бекабаде «Металлургу» 0:1, и джизакская «Согдиана», при счете 3:3 поделившая очки с командой «Андижан».

Результаты остальных встреч таковы: «Пахтакор» — «Трактор» — 1:4, «Машъал» — «Самарканд-Динамо» — 3:0, «Навбахор» — «Бухара» — 3:0, «Сурхан» — «Дустлик» — 4:2.

Ю. ЛИТВИНОВ.

ЛИГА ЧЕМПИОНОВ

Вышел, ударил и забил

В Дубаи состоялся очередной матч Лиги чемпионов. Футболисты местного клуба «Аль-Ахли» в ответном матче четвертого раунда принимали ташкентский «Пахтакор».

Для победы по сумме двух встреч хозяевам поля достаточно было забить один гол и не пропустить, так как на выезде они уступили со счетом 2:3. Но, к сожалению для арабских болельщиков, этот гол забили гости.

Мирджалол Касымов, просидевший полтора тайма на скамейке запасных, вышел, наконец, на замену и через минуту «похоронил» все надежды эмиратцев.

Выиграв 1:0, «Пахтакор» пробился в следующую стадию соревнований, поединки которой пройдут в середине марта 2003 года.

Место их проведения АФК определит позднее, а будущие соперники узбекистанцев уже известны — это команды «Ниса» (Туркменистан), «Пирузи» (Иран) и «Аль-Калаба» (Ирак).

Т. ЗАХАРОВ.

XXI Информбюро

Вчера, сегодня, завтра

В СТРАНЕ

- В Академии наук Республики Узбекистан состоялось заседание республиканского постоянно действующего семинара «Идея национальной независимости — основа обеспечения согласия и единодушия народа Узбекистана на пути построения всесторонне развитого демократического государства и гражданского общества», участники которого, в частности, обратили внимание на необходимость дальнейшего расширения объема научных исследований, посвященных теоретическим и практическим вопросам узбекистанской модели развития.
- На научно-практической конференции в Верховном суде Республики Узбекистан были рассмотрены вопросы повышения эффективности осуществления судебной власти.
- Проблемы создания благоприятного климата для иностранных инвестиций в экономику страны и правовых гарантий инвесторам рассмотрены в числе основных вопросов на бизнес-форуме, прошедшем в Министерстве юстиции.
- В ферганском ОАО «Автоойна» завершились подготовительные работы по налаживанию производства высококачественных стекол для автомобилей, выпускаемых на СП «УзДЭУавто».
- На нукусском крытом рынке, построенном к 70-летию столицы Каракалпакстана, открылась ярмарка по оптовой и розничной продаже продукции, производимой в Каракалпакстане.
- В Ташкентском государственном юридическом институте состоялась научно-практическая конференция по актуальным проблемам обеспечения независимости судебной власти на современном этапе демократического обновления государства и общества.
- В Ташкентском областном хокимияте по инициативе женского клуба «Хамдустлик» прошло мероприятие, посвященное Дню независимости Польши.
- В Нурабадском районе начало действовать узбекско-германское совместное предприятие «Собирсой Пласт», выпускающее товары народного потребления из пластика.
- Представители Ферганского областного отделения фонда «Нуроний» навестили 17 аксакалов, проживающих в Фергане и Маргилане, которым по 100 и более лет. Всего в области проживают 353 долгожителя.

В МИРЕ

- Президент РФ В.Путин СЕГОДНЯ в рамках официального визита в Китай проведет переговоры с председателем КНР Цзян Цзэмином.
- Туркменистан обратился к России с просьбой выдать трех человек, обвиняемых в покушении на президента Туркменистана С.Ниязова и находящихся, по мнению официального Ашгабата, в России.
- Добыча нефти в Чечне достигла 4,5 тысячи тонн в день. По распоряжению правительства РФ, вся нефть, добываемая в Чечне, идет на экспорт.
- МИД Белоруссии пока не комментирует факт отказа от возвращения на родину бывшего посла этой страны в Японии П.Кравченко.
- Прокуратура РФ отправила в Данию документы, подтверждающие преступную деятельность А.Закаева, выдачи которого добиваются правоохранительные органы России.
- В аэропорту кыргызского города Канта в соответствии с Договором о коллективной безопасности стран СНГ разворачивается военно-воздушная база. СЕГОДНЯ сюда должны прибыть первые самолеты «Су-25» и «Су-27» российских ВВС.
- Согласно проведенному среди российских телезрителей опросу, 24,1 процента опрошенных «испытывают легкую досаду, увидев в начале телепередачи рекламу», 39,7 процента опрошенных — «злятся», а 11,6 процента — «приходят в ярость». С удовольствием смотрят рекламу всего 2,5 процента опрошенных.
- Совет Безопасности ООН продлил на год мандат миротворческих сил в Афганистане. Информационные агентства сообщили о том, что авиация США нанесла удар по району, где в результате боев между вооруженными группировками были обстреляны американские солдаты.
- Правительство Германии гарантировало США поддержку в случае применения силы против Ирака. Однако немецкие военные не будут принимать непосредственного участия в боевых действиях.
- В ближайшие дни в Ирак будут доставлены вертолеты, которые помогут международным инспекторам оперативно проводить контроль объектов, где может находиться оружие массового поражения.
- Самолеты Великобритании и США нанесли удары по объектам нефтяной компании в Ираке. Есть погибшие и раненые.
- Информационные агентства сообщили о возможной причастности к терактам в Кении террористов из соседнего Сомали. Напомним, что в столице Кении был взорван грузовик, врезавшийся в здание отеля, принадлежащего бизнесмену из Израиля, и обстрелян израильский пассажирский лайнер.
- Специалисты из Швейцарии считают, что с вероятностью в 95 процентов можно считать, что запись выступления бен Ладена, воспроизведенная телеканалом «Аль-Джазира», — фальшивка.
- В Кот-д'Ивуаре произошли вооруженные столкновения между французскими военнослужащими и местными повстанцами. Идет эвакуация иностранных граждан.
- Власти испанской Галисии требуют объявить район зоной экологического бедствия из-за последствий разлива нефтепродуктов из затонувшего танкера «Престиж». Площадь «пятна» от разлива уже составляет около 500 квадратных километров.
- Вчера был отмечен Всемирный день борьбы со СПИДом. Сегодня на планете более 40 миллионов ВИЧ-инфицированных. Ежемесячно их количество возрастает на 440 тысяч человек.
- В КНДР прекращены расчеты в долларах США. Валютные счета, имеющиеся в некоторых организациях и предприятиях, переводятся в евро.
- Республика Корея осуществила успешный запуск ракеты-носителя, с помощью которой можно будет выводить в космос спутники.
- На международной космической станции после семи часов работы членов экипажа МКС в открытом космосе удалось устранить неполадку, вызванную тем, что платформа зацепилась за одну из антенн.
- Прах великого французского писателя А. Дюма после 132 лет со дня смерти автора популярнейших книг перенесен в Пантеон, где похоронены великие люди Франции, в частности писатели Вольтер, Руссо, Гюго, Золя.
- В Португалии в результате аварии туристического автобуса погибли 5 и ранено 48 пассажиров.
- Пожар в одном из ночных клубов столицы Венесуэлы — Каракаса стал причиной гибели 47 человек.
- Сборная команда России по теннису впервые выиграла Кубок Дэвиса, победив в Париже теннисистов Франции.
- Ученые Великобритании разработали технологию пересадки человеческого лица. Специалисты Лондонского королевского госпиталя считают, что первую операцию по пересадке человеку нового лица можно провести в ближайшие 1,5 года.
- Известный российский путешественник Ф. Конюхов переплыл Атлантический океан на маленькой весельной лодке за 46 суток, на 11 суток обновив прежний рекорд.
- По информации российских специалистов, в этом месяце неблагоприятные часы ожидаются 2, 4, 12, 17, 19, 22 и 30 декабря.

ИХ НАГРАДИЛА РОДИНА

«Примером должен быть ты сам...»

Накануне одиннадцатой годовщины независимости нашей республики за многолетний самоотверженный труд по развитию транспорта и сферы услуг республики, внедрению в производство научно-технических достижений и новых технологий менеджер по обеспечению качества Центра технического обслуживания самолетов западного производства АП «Uzbekistan airways technics» Валентина Муталибовна Каданцева была награждена орденом «Мехнат шухрати».

Напряженный график работы Валентины давал о себе знать: мне никак не удавалось встретиться с ней. Решать многие производственные вопросы, посещать курсы по изучению конструкций самолетов «Боинг» — трудиться в таком ритме для нее, видимо, привычное явление. Ее рабочий день начинается с семи часов утра и продолжается до глубокого вечера.

— А когда пришли на завод?

— В 1971 году после окончания Ташкентского политехнического института я получила квалификацию инженера-технолога и поступила на авиаремонтный завод. Работала гальваником цеха ремонта двигателей, затем в период освоения ремонта первого широкофюзеляжного самолета «Ил-62» — инженером центральной заводской лаборатории.

Повышение требований к качеству продукции и создание национальной системы стандартизации потребовали внедрения новых направлений деятельности на авиапредприятии. Впервые в 1978 году была создана служба стандартизации, которую я возглавила.

— В 1993 году вас назначают руководителем первого в авиакомпании отдела сертификации...

— Да, и перед нами стоят новые цели и задачи. Работа в условиях рыночных отношений заставила нас искать новые формы признания технического уровня авиапредприятия. Накопленный опыт, знания и высокий профессионализм наших сотрудников позволили нам в сжатые сроки организовать подготовку и получить сертификаты Межгосударственного авиационного комитета, Госстандарта Республики Узбекистан, государственной инспекции Республики Узбекистан по надзору за безопасностью полетов, а также свидетельства об аккредитации и признании моторно-испытательной и летно-испытательной станций.

Огромную роль в процессе сертификации предприятия сыграл Николай Михайлович Захаров.

«Поезжай, узнай, как нам сделать так, чтобы мы не отстали, чтоб были впереди», — наставлял он. То, что отдел есть и поныне, — во многом его заслуга, внимание и поддержка. Главной задачей было понять: в чем система? Как люди этого достигли? Как работают другие подобные предприятия? И, конечно же, важно было выбрать верное направление, чтобы достичь самим высокого уровня.

В 1994 году вместе с директором и начальником производства я летала в Амстердам в штаб-квартиру «JAA» — единой авиационной организации стран Европы. За неделю пребывания нам объяснили все о европейских требованиях и в чем они заключаются. «Мы можем это сделать, ничего необыкновенного здесь нет», — подумала я. И мы добились цели благодаря упорному и кропотливому труду.

— Всем известно, что в 1997 году авиапредприятие уже начало освоение технического обслуживания самолетов западного производства...

— Основной задачей было — получить сертификат соответствия европейским авиационным требованиям ведь только при его наличии возможно выполнение этих работ.

Руководство предприятия без колебаний доверило эту работу Валентине Муталибовне. Ею была разработана новая для предприятия модель организации работ по техническому обслуживанию самолетов и управлению системой качества работ, которая является общепризнанным элементом контрактных взаимоотношений на международном рынке.

В марте 2002 года Главное управление безопасности полетов Франции, действуя от лица Союза авиационных администраций Европы, после тщательной проверки выдало авиапредприятию «Uzbekistan airways technics» сертификат соответствия «JAR-145» и внесло его в реестр одобренных организаций. Это позволило предприятию выполнять линейное и базовое техническое обслуживание самолетов «А-310», «Боинг-757/767» НАК «Узбекистон хаво йуллари» и других авиакомпаний мира. Сертификат был получен, как говорится, с первого захода, что, по заявлению проверяющих инспекторов, явилось исключением из правил и подтвердило высокий профессионализм специалистов авиапредприятия. На сегодняшний день АП «Uzbekistan airways technics» является единственным среди ремонтных заводов государств СНГ, которое имеет сертификат такого уровня. Это подтверждает и тот факт, что недавно предприятие получило одобрение от туркменской авиационной организации и прошла проверку Бермудской авиационной администрации (г. Хамильтон).

Более тридцати лет работает Валентина Муталибовна на авиапредприятии и наряду с основной служебной деятельностью успешно выполняет функции инспектора Авиационной администрации Республики Узбекистан по надзору и эксплуатационным инспекциям. Валентина Каданцева — единственная в НАК «Узбекистон хаво йуллари» эксперт-аудитор, зарегистрированный в Лондонском отделении Международной организации обеспечения качества. Ее совместная работа с представителями авиационных организаций Франции, Америки и других стран позволяет постоянно совершенствовать свою работу, укреплять репутацию предприятия и престиж республики за рубежом.

— Валентина Муталибовна очень ответственно относится к любой работе, какую бы ни выполняла. Она всегда умеет отстоять свою точку зрения и проявляет недюжинную силу воли и выдержку, но при этом всегда очень обаятельна и женственна, — так отзываются о Валентине Каданцевой ее коллеги.

И труд ее совершенно справедливо отмечен. Он оценен по достоинству...

Мубарям РАХМАЕВА.

ПРОГРАММА «ЗАНЯТОСТЬ»

Обучают по желанию

Пожалуй, основную роль в переобучении и трудоустройстве ташкентцев играет городской учебный центр, образованный при Главном управлении по труду, занятости и социальной защите столицы.

Сегодня в этом центре успешно функционирует огромное количество всевозможных курсов. По словам заместителя руководителя этого центра Саиды Абдусаматовны Мусаджановой, особой популярностью в последнее время пользуются курсы компьютерной грамотности, бухгалтеров, кройки и шитья, а также по направлению «Усто шогирд», где молодежь обучают искусству вышивки золотом, шитья национальной одежды, столярной работе по дереву и т. д.

— Немногие знают о нашем существовании, — продолжает С. А. Мусаджанова, — а когда узнают и приходят к нам по направлению районных органов по труду, то в немалой степени удивляются. Ведь кроме того, что все обучение у нас совершенно бесплатное, мы еще выплачиваем своим «студентам» стипендию. Да и преподавательский состав центра довольно силен — здесь с ташкентцами работают кандидаты наук из ведущих вузов столицы. К таким преподавателям, как О. Н. Ганиходжаев, дающий навыки работы на компьютере, и Л. И. Толкачева — опытный бухгалтер, выстраиваются буквально очереди, потому что каждый знает, что получит доходчивые и исчерпывающие ответы на все вопросы. Мало того, по окончании курсов, длящихся от 4 до 6 месяцев, уже дипломированные специалисты направляются нами в районные отделения по трудоустройству, а далее — на непосредственное место работы. Поэтому, как видите, мы контролируем ситуацию от самого начала и до конца.

А. ГЕННАДЬЕВ.

Георгий АКБАШЕВ

Обращение к Родине

Я обращаюсь к Родине своей,
К ее полям, к ее лесам и рекам.
Я по национальности — еврей,
Но по природе стал давно узбеком.

Тебя люблю, восточная страна,
Другой, клянусь, не может быть вовеки,
Как мать, что лишь у каждого одна.
И твой народ — прекрасные узбеки.

Пусть будет солнце вечно лить рекой
Обилием любви, добра и кроме:
Пусть будет мир над нашею землей
И счастье в каждом сердце, в каждом доме!

МИР ВАШИХ УВЛЕЧЕНИЙ

Занимательное занятие для любознательных

Увлечения людей могут быть настолько разнообразными и совершенно непохожими друг на друга, что порой краски окружающего мира по сравнению с ними просто блекнут и теряются. Иногда страстные коллекционеры просто запираются у себя дома и наслаждаются предметами своего поклонения. Это могут быть редкие монеты или старинные иконы, или... да мало ли что еще может быть предметом собирательства. Не каждый страстный коллекционер допускает до своего богатства просто любознательного человека и уж тем более представителя той же плеяды собирателей.

Настоящий коллекционер никогда не будет афишировать на людях свои интересы. А если ему удается побывать на каком-либо мероприятии, собравшем профессиональных коллекционеров, он никогда не задаст вопроса о происхождении той или иной редкостной красоты марки или монеты, иконы или старинного кортика времен Петра I. Каждый из посетителей такой «тусовки» понимает, что демонстрация предметов из «пещеры Али-Бабы» широкой аудитории чревата непредсказуемыми последствиями.

Но мы хотим поговорить не о профессионалах-коллекционерах, а о любителях или начинающих.

К нам в редакцию обратился Владимир Степанович Говоров.

— Не так давно, — сообщил наш читатель, — во время капитального ремонта в квартире совершенно случайно нашли альбом с марками, которые я когда-то собирал. Открыв альбом, я не только вспомнил детство и юность, но и то, с каким интересом собирал марки, как искал нужные экземпляры, обменивал на них другие. За каждой маркой — своя история. По ним я изучал некоторые страны, различные события, географию, флору и фауну. Какое-то время я даже посещал кружок юных филателистов... Потом страсть прошла, появились новые увлечения, в частности спорт...

А в редакцию я решил обратиться вот почему: марки увидел мой внук и начал с интересом рассматривать их, расспрашивать об их историях. Теперь мы проводим вечера вдвоем за интересным занятием. Решили пополнить коллекцию. Однако теперь я не могу найти новые марки в магазинах, газетных киосках, как это бывало раньше. Не смог узнать хоть какую-нибудь информацию о кружках филателистов, собираются ли они где-нибудь, каким путем приобретают новые экземпляры для своих коллекций?

Честно признаться, и мы не смогли чем-то помочь Владимиру Степановичу. Попытки найти какие-либо объединения коллекционеров-любителей закончились неудачей.

А может быть, они откликнутся сами, и мы сможем публиковать на страницах «Вечерки» материалы об интересных коллекциях и коллекционерах?

О. КУТЕПОВА.

ЗА СТРОКОЙ ЗАКОНА

ПРАВО ВЫБОРА

Конституция Республики Узбекистан законодательно закрепляет право каждого на образование. Возможность осуществить его на практике предоставляет Ташкентский государственный авиационный институт. Три его факультета: общетехнический, гражданской авиации и авиакосмический — всегда готовили специалистов для ТАПОиЧ, НАК «Узбекистон хаво йуллари» и других предприятий.

Здесь недавно началось обучение по новой специальности — менеджера по авиапромышленности. По новому готовят учебные программы преподаватели вуза — профессор М. К. Арипджанов, доцент О. М. Курбанов, М. А. Азадов, профессора Н. А. Артыков, Ш. Ф. Ганиханов.

— Особое внимание уделяется вопросу взаимосвязи института с производством, — рассказывает кандидат технических наук, доцент Хамида Хафизовна Хуснутдинова. — Недавно генеральный директор НАК «Узбекистон хаво йуллари» Валерий Николаевич Тян встретился с ректором ТГАИ Шарафутдином Фасхутдиновичем Ганихановым. Был составлен совместный план мероприятий для повышения уровня подготовки кадров. Тесное сотрудничество «Узбекистон хаво йуллари» и ТГАИ дает студентам возможность «окунуться» в производство. После окончания вуза они легче и быстрее проходят психологическую адаптацию на новом рабочем месте.

Техническое оснащение института на сегодня является в республике одним из лучших. Каждый факультет имеет свой компьютерный класс. Есть он и в вузовском общежитии, где ребята имеют возможность бесплатно обучаться и заниматься на различных курсах.

— В век новых электронных технологий без компьютерного оснащения уже просто невозможно обойтись, — продолжает Хамида Хафизовна. — Все лекции и методические пособия имеются в библиотеке ТГАИ и в компьютерной версии.

Есть, конечно, у вуза и свои трудности. Например, в обеспечении специальной литературой. Но и их здесь решают своими силами. За счет средств, полученных от платно-контрактного обучения и оказания образовательных услуг (организации учебных центров и различных курсов) ТГАИ имеет возможность издавать свои учебные и методические пособия в собственной типографии и заказывать необходимые учебники, научную литературу в других странах. Часть средств идет на социальную поддержку студентов и преподавателей.

Также большое внимание уделяется правовой культуре студентов. Среди предметов — правоведение и спецкурс по изучению Конституции Узбекистана. Преподавателями института готовится к выпуску специальная брошюра, регулярно проводятся практические занятия и беседы за «круглым столом». В них принимают участие известные правоведы республики и преподаватели вуза. В канун Дня Конституции состоится студенческая конференция. Полученные знания позволят приобрести уверенность в своих силах, сделать правильный выбор. Выбор не только профессиональный, но и гражданский — своей четкой жизненной позиции.

Елена РОМАН.

СПОРТ

Из глубины веков — в будущее

Национальная борьба узбекского народа — кураш — имеет многовековую историю. Пика своего развития этот вид единоборства достиг еще в царствование великого государственного деятеля и полководца Амира Темура. С тех пор народ чтит имена прославленных курашистов Махмуда Палвана, Коратоша Пахлавана и многих других как символ стойкости и упорства нашего народа.

Федерация кураша города Ташкента (ферганские правила) в целях дальнейшего развития и популяризации этого национального вида спорта решила организовать первый открытый турнир столицы.

По этому поводу в Сабир-Рахимовском хокимияте Ташкента на днях состоялась пресс-конференция, где на вопросы представителей средств массовой информации республики отвечали президент городской федерации кураша, хоким Сабир-Рахимовского района А. Мирджалилов, вице-президент федерации Н. Расулов и другие.

Турнир будет проходить в зале столичного спортивного комплекса «Джар» 18-19 декабря. Оспаривать призовые места в семи весовых категориях будут представители Ташкента, столичной области, а также других регионов нашего государства.

Также организаторы этого турнира выразили надежду, что красивая, динамичная, зрелищная борьба кураш, имеющая глубочайшие исторические корни, воспетая еще в трудах Алишера Навои, Махмуда Кашгари, Захириддина Бабура и как никакая другая отражающая национальный дух и силу народов, населяющих наш край, соберет на трибунах «Джара» массу поклонников как из числа молодежи, так и из среды старшего поколения ценителей этого вида единоборства.

М. МАГАЙ.

Продолжая традиции народных мастеров

Сегодняшние мастера декоративно-прикладного искусства Узбекистана продолжают традиции своих предков. На малом производственном предприятии «Сопол буюмлар» («Глиняные изделия») трудятся ремесленники, изготавливающие предметы из керамики, фарфоровые чайники и пиалы, ляганы с неповторимым орнаментальным рисунком, — всего более 120 видов продукции, которая привлекает внимание покупателей своей красотой, сложностью и в то же время простотой рисунков.

— У нас работают 40 человек — мастеров своего дела, — говорит директор МП «Сопол буюмлар» Владимир Григорьевич Шабалин. — Благодаря им гончарные и фарфоровые изделия сохраняют национальные традиции. В конце 60-х годов на нестандартном оборудовании большой вклад в развитие производства внес народный художник Узбекистана Камал Турапович Турапов.

Основной объем нашей продукции реализуется в Ташкенте — это около 90 процентов. Среди крупных заказчиков, с которыми мы сотрудничаем уже много лет, АТПО «Тошкент универмаги», столичные цветочные магазины, ООО «Чилонзор савдо маркази» и, конечно же, частные предприятия и предприниматели. Благотворно сотрудничаем с отелем «Шератон», который закупил крупную партию посуды и декоративно-прикладных изделий для украшения интерьера. На данный момент проходят переговоры с одной из крупнейших столичных гостиниц «БУМИ интернешнл». Ежегодно заключаем от 70 до 80 договоров с торговыми организациями.

Не один раз изделия МП «Сопол буюмлар» удостаивались различных наград и дипломов на проходящих в Ташкенте выставках.

С каждым годом ассортимент производимой продукции увеличивается, растет объем производства. Немаловажно и то, что при изготовлении продукции используется местное сырье, завозимое из Ташкентской области, Ангрена, Паркента. За 10 месяцев текущего года объем реализованной продукции составил 15 миллионов сумов, что говорит об увеличении спроса.

В связи с этим руководство «Сопол буюмлар» подумывает над тем, чтобы еще более расширить производственную площадь, а также разнообразить ассортимент выпускаемых изделий. Одной из главных задач является поэтапное обновление устаревшего оборудования и строительство новых цехов. Эту работу будет возглавлять главный инженер МП «Сопол буюмлар» М. В. Гулямов, который около 20 лет трудится на предприятии.

— Мне бы хотелось, чтобы ташкентцы и гости столицы выбирали только качественную продукцию, в частности нашего предприятия, — продолжает Владимир Григорьевич. — Ее отличает, во-первых, блеск глазури, во-вторых, отсутствие каких-либо пятен и сколов. Качественное изделие хорошо обожжено и, если слегка постучать по нему, оно издает чистый и мелодичный звон. Приобретая продукцию народных промыслов наших узбекских производителей, покупатель тем самым поддерживает отечественных ремесленников и мастеров декоративно-прикладного искусства. А они, в свою очередь, будут и дальше продолжать традиции своих великих предков, радуя покупателей неповторимыми предметами восточной культуры.

Марина ЯКШИГУЛОВА.

Фото Т. НИГМАТУЛЛИНА.

НА СНИМКАХ: директор МП «Сопол буюмлар» В. Г. Шабалин; готовая продукция; мастер цеха художественной росписи М. Худайбердиева (справа) и художник Н. Юнусова (слева); в гончарном цеху бригадир Э. Шахабов и его ученик Г. Эгамбердиев.

РЕПЛИКА

Хамство наповал сражает

Собравшись на днях в город по делам, я села на своей остановке «Агрошкола» в автобус, следующий по маршруту № 24. Добралась до нужного места, собралась выходить. Но не успела сойти с подножки автобуса, как водитель, не обращая внимания на выходящего пассажира, тронулся с места. Я уже не молода, и ретиво выскакивать из автобуса на ходу не могу. Поэтому, естественно, не удержалась и упала прямо на дорогу, едва не угодив под колеса убегающего вдаль автобуса. А автобус в буквальном смысле убегал с места происшествия — ни водитель, ни кондуктор даже не сделали попытки помочь мне... Я больно ударилась при падении, но, слава Богу, серьезных травм не получила. Ко мне подошел парень, помог подняться и отойти в сторону от проезжей части дороги.

Физических увечий я, к счастью, не получила, однако большую боль мне причинило такое вот грубое отношение работников нашей транспортной системы к пассажирам. От обиды на глаза навернулись слезы — неужели же вот так должны вести себя работники сферы обслуживания в Год защиты интересов старшего поколения?

Я — сильная женщина, и стойко могу перенести невзгоды, беды и какие-то жизненные трудности. Но хамство меня сражает просто наповал: пренебрежение и грубое отношение могут порой нанести более сильную душевную боль...

Л. КОВАЛЬЧУК.

К 10-ЛЕТИЮ ОСНОВНОГО ЗАКОНА РЕСПУБЛИКИ УЗБЕКИСТАН

Один из важнейших принципов демократии

«Граждане Республики Узбекистан имеют право участвовать в управлении делами общества и государства как непосредственно, так и через своих представителей. Такое участие осуществляется посредством самоуправления, проведения референдумов и демократического формирования государственных органов».

(СТАТЬЯ 32 КОНСТИТУЦИИ)

Право граждан участвовать в управлении делами общества и государства является одним из важнейших принципов демократического правового государства.

В указанной статье речь идет о путях осуществления участия народа в управлении делами общества и государства. Граждане Узбекистана участвуют в управлении государством через своих представителей, которых выбирают в соответствующие Кенгаши народных депутатов, которые являются органами представительства и органами самоуправления граждан.

Гарантиями осуществления данного права являются система выборов, свобода мысли, гласность и другие принципы, а также свобода вхождения в общественные объединения, действующие в рамках закона.

Согласно Конституции, граждане Республики Узбекистан имеют право избирать и быть избранными в представительные органы. Гарантированы законом равноправие и свобода при волеизъявлении. Выборы Президента Узбекистана, выборы в представительные органы власти осуществляются посредством общего, равноправного и прямого избирательного права, путем тайного голосования. Граждане, достигшие 18-летнего возраста, имеют право избирать.

Граждане Республики Узбекистан имеют и пассивное избирательное право — то есть право быть избранными в представительные органы. Любой гражданин, достигший 25-летнего возраста в день выборов, может быть избран депутатом высшего государственного представительного органа — Олий Мажлиса, а гражданин республики, достигший 35 лет, свободно владеющий государственным языком и постоянно проживающий на территории республики не менее 10 лет непосредственно перед выборами, может быть избран Президентом Узбекистана.

Граждане участвуют в управлении делами общества и государства посредством участия в деятельности органов самоуправления и в проведении референдумов.

Одна из важнейших форм демократии — всенародное обсуждение (референдумы) важнейших проблем жизни общества и государства (статья 9 Конституции).

Обращения граждан, в зависимости от содержания, облекаются в форму заявления, либо жалобы, либо предложения. Они имеют значение, как канал укрепления связей государственного аппарата с народом, как источник информации, необходимой для решения текущих вопросов общественной жизни.

«Каждый имеет право как отдельно, так и сообща с другими лицами, обращаться с заявлениями, предложениями и жалобами в компетентные государственные органы, учреждения или к народным представителям.

Заявления, предложения или жалобы должны быть рассмотрены в порядке и в сроки, установленные законом».

(СТАТЬЯ 35 КОНСТИТУЦИИ)

Обращение в компетентные органы или к народным представителям с заявлениями, предложениями и жалобами — есть одно из практических форм участия граждан в деле управления обществом и государством.

Сущность этого права заключается в том, что заявления, предложения и жалобы могут быть поданы в любые компетентные государственные органы, и их руководители не вправе отказать в принятии заявлений и предложений.

В заявлениях, предложениях и жалобах могут содержаться не только предложения по улучшению деятельности организаций или учреждений, но и предложения, указывающие на недостатки в работе, а также предложения социально-политического, социально-культурного характера и по проблемам жизни государства. Это право граждан является эффективным средством участия в управлении делами государства и общества. Заявления, предложения и жалобы граждан могут быть поданы как в письменном, так и в устном порядке, на приеме у народных депутатов или должностных лиц. Также можно обращаться с заявлениями, предложениями и жалобами через печать, радио и телевидение.

Это право связано в первую очередь с уровнем культуры управления, сознательностью и ответственностью служащих компетентных государственных органов.

Право граждан на обращение с заявлениями, предложениями и жалобами не должно использоваться для преднамеренного искажения фактов, распространения заведомо ложных сведений, клеветы. За такие действия законодательством Республики Узбекистан предусмотрена соответствующая ответственность.

Права граждан объединяться в профессиональные союзы, политические партии и другие общественные объединения, участвовать в массовых движениях используются для формирования объединения, соответствующего удовлетворению многогранных интересов граждан, нацеленных на четко определенные цели и задачи по развитию политической деятельности; для вхождения в действующие общественные объединения и массовые движения; для осуществления целей и задач общественных объединений, определенных их положениями, а также для использования гражданами прав, исходящих из их членства; для участия в деле управления государством через политические партии и другие общественные объединения.

Конституцией гарантирована возможность успешного осуществления общественными организациями задач, намеченных в их положениях.

Государство обеспечивает соблюдение прав и законных интересов граждан, создает им равные правовые возможности для участия в общественной жизни.

Государство на законодательном уровне регулирует общие положения о порядке образования, регистрации, финансировании, отношении с другими государственными органами и др. Общественные объединения являются самостоятельными в вопросах формирования внутреннего строения и деятельности.

Конституция Республики Узбекистан признает право граждан объединяться в общественные объединения с условием, что цели и деятельность этих организаций не противоречат положениям основного и действующих законов.

Политические объединения и общественные движения — это нормальное явление для любого демократического общества. С углублением процесса демократизации, ликвидацией единовластия одной идеологии в нашей стране начала складываться многопартийность, и такое явление, как разнообразие мнений, стало закономерным.

М. РУСТАМБАЕВ,
ректор ТГЮИ, доктор юридических наук, профессор.

ЗА «КРУГЛЫМ СТОЛОМ»

СМИ — важное звено в процессе реформ

Как подчеркнул Президент, «ускоренное развитие информационной сферы, обеспечение либерализации средств массовой информации — печати, телевидения, радио — должно составить обязательную составляющую формирования основ гражданского общества. Говоря коротко, средства массовой информации должны на деле превратиться в «четвертую власть».

На что необходимо в первую очередь обратить внимание при решении этих задач? Какова роль журналиста в реформировании общества? Что нужно сделать для того, чтобы СМИ действительно стали «четвертой властью»? Эти и другие вопросы были обсуждены на встрече за «круглым столом» с участием представителей различных средств информации. Она была организована совместно Управлением по печати и информации г. Ташкента, газетами «Тошкент окшоми» и «Вечерний Ташкент», телеканалом «Тошкент» и радиостудией «Пойтахт».

Махмуд Саадий,
главный редактор газеты «Тил ва дунё» («Язык и мир») при Узбекском государственном университете мировых языков, заслуженный журналист республики:

— Прежде всего хочу выразить благодарность организаторам этого мероприятия, поскольку, надо признать, так называемые малые издания часто остаются вне поля внимания.

Как правило, раньше многотиражки ограничивались рамками происходящих внутри предприятий или организаций событий, сегодня время требует иного подхода. Творческому коллективу газеты предоставлено право самостоятельно решать: публиковать тот или иной материал или нет. При этом в первую очередь большая ответственность ложится на главного редактора. Если он уверен в себе, в правильности выбранной линии, значит, газета под его руководством будет иметь авторитет. Газета лишь в том случае может отвечать своим целям и задачам, если она сумеет сказать то, что волнует читателя, в ином случае это будет просто бумага. И сегодня, к сожалению, такой бумаги скопилось немало... Здесь, наверное, уместно вспомнить слова Абдуллы Каххара о том, что «литература должна говорить на языке народа». Мне кажется, это относится и к газетчикам, всем журналистам. Чтобы газета была читабельной, имела большую аудиторию, она должна поднимать волнующие людей проблемы, оказывать помощь в их решении. Без сомнения, в условиях свободы слова это и большая ответственность.

Еще я хотел бы обратить внимание на то, что свобода не означает вседозволенности. Для журналиста важны прежде всего объективность и всесторонний анализ поднимаемой проблемы.

Мансур Алиев,
главный редактор газеты «Мотор»:

— Наша страна вступила в новую стадию формирования правового демократического государства. И мы прекрасно знаем, что на этом пути возможны трудности и ошибки. Соответственно, в этом плане возрастают и роль, и ответственность средств массовой информации. Мы не должны забывать, что либерализация СМИ в большей степени зависит от нас самих. Этот процесс требует умения объективно подходить к освещению происходящих событий.

Издания должны суметь стать независимыми и в экономическом плане. С учетом этого Президент республики Ислам Каримов отметил необходимость рассмотрения вопроса о принятии Закона «Об основах экономических отношений в сфере СМИ», который мог бы обеспечить защиту независимых изданий от недобросовестных чиновников, монополистов.

В условиях демократизации общества мы должны без боязни выявлять и открыто говорить о недостатках, способствуя тем самым своевременному принятию мер. Многие журналисты в данном направлении ведут активную работу и находят всяческую поддержку.

Солих Якубов,
журналист-наставник, заслуженный работник культуры республики:

— Думаю, сегодняшняя беседа станет полезной каждому из нас, поскольку в таком тесном кругу представителей средств массовой информации мы встречаемся впервые. В народе говорят, что каждый должен делать свое дело. Насколько справедливы и актуальны эти слова, я вновь убедился, слушая своих коллег.

Пользуясь случаем, хочу высказать предложение: давайте внесем общую лепту в перспективное развитие сотрудничества «Вечерок» с отраслевыми изданиями, что позволит нам ближе стать к проблемам, происходящим внутри общества.

На нас, опытных работников СМИ, возлагается еще одна большая и ответственная задача: готовить достойную смену специалистов, обучая их на примерах из жизни. Иными словами, острое и объективное перо — вот главное требование к молодым кадрам журналистов.

Набижон Хошимов,
главный редактор газеты «Огох»:

— Не секрет, что сегодняшнее время требует от нас и чуткости во всем. Как говорил наш Президент: «Мы должны защищать эту жизнь. Защищать свое спокойствие. Защищать свое будущее поколение. Защищать мир в своей семье. Защищать — это прежде всего быть чутким». Этому девизу служит и наша газета, которая создана с учетом веления времени. Как правовое, просветительское издание, «Огох» целенаправленно ведет пропагандистскую работу по предотвращению правонарушений и преступлений, оказывая тем самым посильную помощь столичной милиции.

Надо отметить, что сегодня в столице издается более 30 наименований газет правового содержания, каждая из которых имеет свою конкретную цель. К сожалению, в отдельных правовых изданиях нет журналистов с юридическими знаниями, и это сказывается на материалах. Поэтому, думаю, пришло время обратить на это внимание и организовать семинары для переподготовки, расширения знаний, и не только в области юриспруденции...

Содик Муминов,
начальник Центра правовой просветительской пропаганды при Министерстве юстиции Республики Узбекистан, кандидат исторических наук:

— Сегодня в нашей стране есть все правовые основы для повышения авторитета средств массовой информации. Но, несмотря на это, еще есть и определенные препятствия на этом пути.

Газеты я бы назвал социально-политической трибуной, соответственно публикуемые в них аналитические материалы, обзоры по актуальным темам имеют особую важность. К сожалению, отдельные статьи характеризуют однобокость, отсутствие глубокого подхода к раскрытию темы.

Не секрет, что иной раз актуальные информации доходят до читателя с опозданием, а иногда и вовсе не освещаются в СМИ. Это, в свою очередь, может привести к необоснованному, неверному толкованию тех или иных событий. А тем временем зарубежные средства массовой информации держат свое «ухо» востро.

Есть еще и факты, когда отдельные руководители «давят» на СМИ. Но только гласность позволит оздоровить общество.

В условиях либерализации СМИ защита журналиста является не менее важной задачей. Думаю, организация, нацеленная на моральную и материальную поддержку представителей печати, ТВ и радио, должна иметь именно с этих позиций весомый авторитет.

Хусан Баротов,
заместитель главного редактора газеты «Тракторсоз» («Тракторостроитель»):

— Журналист сегодняшнего времени — это прежде всего человек, умеющий свободно и широко мыслить, имеющий свою точку зрения, во всем соблюдающий последовательность и объективность. Так ли на самом деле? Будем откровенны, зачастую, прежде чем говорить о той или иной проблеме на страницах газеты, в передачах радио и телевидения, мы задумываемся о возможных последствиях, о том, как будет воспринята информация в тех или иных инстанциях. Благодаря независимости перед нами, журналистами, открылись большие возможности. Насколько правильно и эффективно мы будем ими пользоваться, зависит опять-таки от нашей инициативности и, конечно же, ответственности.

Я согласен, что каждая газета должна иметь прочную материальную базу, что, как уже отмечали коллеги, позволит нам быть независимыми и свободными. Но стать в полном смысле «четвертой властью» нам помогут конкретные дела.

Ольга Харченко,
заместитель главного редактора газет «Вечерний Ташкент» и «Тошкент окшоми»:

— Нет сомнения, что происходящие сегодня реформы требуют не только простого освещения в средствах массовой информации, констатации фактов, но и анализа событий, умения делать соответствующие выводы. При этом журналист не сможет достичь цели, не заняв принципиальную позицию. Суметь донести до своего читателя, круг которых у каждого издания — свой, суть проводимых реформ, разъяснить их смысл и цели — архиважная задача. А сделать это просто и понятно — профессионализм высшей пробы.

«Вечерка», где прекрасную школу прошло не одно поколение журналистов, сегодня продолжает подготовку молодых кадров. Студентам факультета журналистики Национального университета и факультета международной журналистики УзГУМЯ предоставлена возможность совмещать учебу с работой в штате редакции. И это приносит положительные результаты.

Рахматжон Бурибоев,
главный редактор информационной программы «Пойтахт» телеканала «Тошкент»:

— Работу журналистов обычно я сравниваю с весами. Поддерживать равновесие во всем — нелегкая задача. Что же касается критики, к сожалению, у нас в практике часты случаи, когда объект критики заранее осведомляется о предстоящем выступлении в СМИ. И тут пошло-поехало — звонки в газету, на радио, телевидение. Это означает, что у нас процесс формирования отношения к критике протекает очень тяжело. И наша задача — помочь делать правильные выводы из критики. Для кого-то она может стать уроком, а кому-то — послужить своевременным предупреждением.

Думаю, сегодняшняя беседа позволила прежде всего поближе познакомить нас друг с другом и, самое главное, — положила начало совместному сотрудничеству. А это, считаю, важный фактор в преодолении общих проблем и решении поставленных задач.

Мнения и предложения участников «круглого стола» помогают сделать вывод, что предстоит решить очень много задач для того, чтобы средства массовой информации обрели действительно демократический характер. Говоря словами Президента, истинно демократическая пресса не может и не должна жить по подсказке, она должна жить в реальном измерении, поднимать острые проблемы, волнующие людей, т. е. быть ближе к читателям, слушателям, зрителям и всегда стоять на защите их интересов. Только тогда, думается, можно стать «четвертой властью» — независимой властью в интересах большинства.

Записала
Ильмира ЗАЙНУТДИНОВА.

В докладе Президента Республики Узбекистан И. А. Каримова на IX сессии Олий Мажлиса были определены семь основных приоритетов дальнейшего углубления демократических преобразований и формирования основ гражданского общества в нашей стране. И один из них — это реализация не на словах, не на бумаге, а в практической жизни демократических принципов, обеспечивающих необходимые гарантии прав и свобод граждан, свободы слова и средств информации, а также гласности, прозрачности проводимых в обществе реформ.

Талантам надо помогать...

Как мы уже сообщали, всю прошлую неделю в Государственной консерватории Узбекистана проходил Республиканский конкурс вокалистов имени народной артистки республики Назиры Ахмедовой. В течение пяти дней конкурсанты, съехавшиеся в Ташкент из различных уголков нашей страны, выясняли, кто же из них лучший. И вот 30 ноября в Большом зале консерватории был подведен итог конкурса и прошел заключительный гала-концерт.

Церемонию открыл председатель Союза композиторов Узбекистана Рустам Абдуллаев, который возглавлял жюри конкурса. Прежде всего он отметил, что прошедшее мероприятие имеет большое значение для развития оперного искусства в нашей стране. Конкурс имени Назиры Ахмедовой — стал неоценимой поддержкой молодых талантливых исполнительниц, которые делают свои первые шаги на профессиональной оперной сцене.

Естественно, что конкурсанты с большим волнением ожидали того момента, когда Рустам Абдуллаев объявит решение жюри (а его состав был очень авторитетным — Дильбар Абдурахманова, Муасар Роззакова, Коркмас Мухитдинов и другие) и наконец-то выяснятся имена дипломантов и, самое главное, обладателя «Гран-при» конкурса. Итак, четвертое место было присуждено Дильбар Ташходжаевой, Рано Юлдашевой (обе — представительницы Ташкента) и Латифе Асановой (Чирчик); третье место — отдано Махфузе Исломовой (Самарканд); два приза за второе место завоевали представительницы Каракалпакстана — Гульнара Альджанова и Элиза Айтниязова; первое место — у наманганки Малики Норматовой. Лучшей же была названа представительница Ташкента, выпускница Государственной консерватории Узбекистана, обладательница премии «Нихол-2001», солистка ГАБТа имени Алишера Навои Саида Мамадалиева. Под бурные аплодисменты ей был вручен «Гран-при» Республиканского конкурса вокалистов имени народной артистки Республики Узбекистан Назиры Ахмедовой.

Также на церемонии закрытия было вручено и несколько поощрительных призов, один из которых — «Приз надежды» — достался представительнице столицы Камилле Менглибековой.

После того, как все призы и награды нашли своих обладателей, был дан заключительный гала-концерт, который и стал финальным аккордом полного переживаний и волнений, но все-таки праздника под названием Республиканский конкурс имени Назиры Ахмедовой.

В.СМИРНОВ.

ВЫСТАВКИ

Понять душу человека

Конец нынешнего года в Ташкенте как никогда выдался изрядно насыщенным на проведение всевозможных выставок. Значительная их часть была организована в Центральном выставочном зале Академии художеств Узбекистана. Так, в эти дни здесь можно ознакомиться сразу с двумя экспозициями работ известных узбекских художников Джурата Рахмани и Акмаля Икрамджанова.

Несмотря на то, что живописцы работают в разных жанрах изобразительного искусства, у них очень много общего. И Рахмани, и Икрамджанов (кстати, они ровесники — обоим в этом году исполнилось по 50 лет) в своих произведениях, каждый по-своему, пытаются понять, разобраться в сложной душе человека, его судьбе, жизни.

Собственно, не случайно, что оба художника довольно часто в своем творчестве, помимо пейзажей, натюрмортов, жанровых композиций, обращаются к портретной живописи. Пианист, пытающийся сосредоточиться перед выступлением, макомисты, вдохновенно исполняющие песню, — все они, изображенные Джуратом Рахмани, буквально приковывают к себе внимание, кажутся реальными и ирреальными одновременно. Портреты же кисти Акмаля Икрамджанова, а на них изображены исторические деятели (Улугбек, Амир Темур, Темур Малик), известные деятели искусств (Чингиз Ахмаров, Урал Тансыкбаев), поражают своей великолепной техникой и богатой цветовой гаммой. Особенно художнику удаются портреты детей — очень уж они трогательны.

Нашла отражение в творчестве художников и тема трагических событий нашей истории. Ей посвящены такие работы, как «Апокалипсис», «Память», «Живи и помни» (Рахмани), и «Монстр», «Чакмак», «Кизил сертлюк» (Икрамджанов).

Словом, эти персональные выставки дают полное представление о многогранном таланте художников Джурата Рахмани и Акмаля Икрамджанова, условно, являющихся интереснейшими узбекскими живописцами.

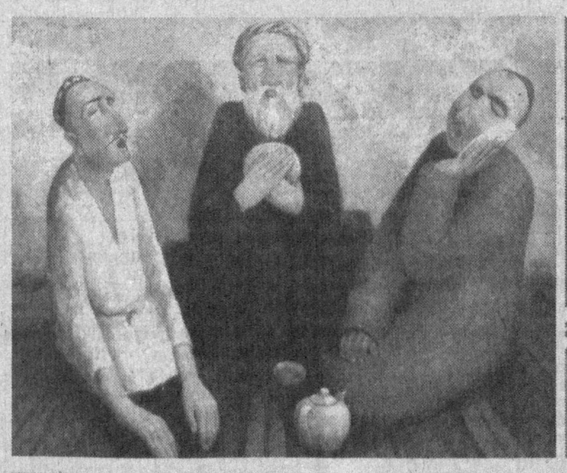

Степан ЗВЕЗДОЧКИН.
НА СНИМКАХ: работы Д. Рахмани — «Маком», «Премьера» и А. Икрамджанова — «Хосият», которые можно увидеть на выставках.
Фото В. ГРАНКИНА.

Берлинские каникулы

Ученики и студенты класса заслуженного работника народного образования Республики Узбекистан А. А. Ким Владислав Косьминов, Заир Заиров, Светлана Ле и Ирэна Гульзарова выступили с концертами в Берлине. Инициаторами и организаторами этой гастрольной поездки стали Общество дружбы «Германия — Узбекистан», Ассоциация корейских культурных центров, Министерство по делам культуры Республики Узбекистан.

Концерты пианистов из Узбекистана проходили в музыкальной школе «Бах-Обершулле» и в берлинской городской ратуше. Программы концертов отличались большим разнообразием — на суд берлинской публике были представлены сочинения Баха, Моцарта, Шопена, Листа, Дебюсси, Равеля, Рахманинова, Прокофьева, Аманулаевой.

— Концерты прошли весьма успешно, — рассказывает Алла Антоновна Ким.— К каждому выступлению ребята относились серьезно, ответственно, играли с удовольствием. Публика принимала их очень тепло. А после концерта в ратуше директор школы «Бах-Обершулле» сказал своим ученикам, что это тот уровень мастерства, к которому следует стремиться. Особо хочу отметить и выразить нашу благодарность и признательность замечательному музыканту господину А. Нейвирту и всем работникам посольства нашей страны в Германии за великолепный прием и заботу о нас. Волею судеб мы получили массу прекрасных впечатлений, — были и концерты, и экскурсии, и музеи, выставки. Настоящие берлинские каникулы!

Как сказал директор Республиканского специального музыкального академического лицея имени В. Успенского К. А. Заиров, такие поездки очень полезны для ребят, они начинают серьезнее относиться к учебе, больше заниматься, понимают, что в своем деле надо быть профессионалом. Пожалуй, это весьма ценный результат.

И еще одним итогом «берлинского» тура наших молодых пианистов можно считать приглашение на гастроли в следующем году.

Татьяна ПЕТРЕНКО.

В эти дни в Одесском цирке успешно проходят гастроли мастеров манежа из России, Украины и Узбекистана. В международной программе, где исполняются новые цирковые номера, созданные за последние годы, нашу страну представляет аттракцион акробатов на верблюдах «Восточные фрески» под руководством заслуженного артиста Узбекистана Алишера Ташкенбаева.

«Корабли пустыни» в Украине

...Звучит восточная мелодия, и на манеж медленно выплывают «корабли пустыни» — гордые и величественные верблюды. Сделав несколько кругов, караван останавливается, и разворачивается красочное действо, словно сошедшее со страниц узбекских легенд и преданий. Наполненный ярким национальным колоритом аттракцион включает в себя танцевально-акробатический этюд, джигитовку на верблюдах и дрессуру животных. Особым эффектом отличается выступление самого А. Ташкенбаева, когда он, стоя на спинах двух скачущих верблюдов, исполняет вместе с партнершей сложные акробатические номера. Во время выступления артистов из Узбекистана манеж как бы превращается в залитую солнечным светом базарную площадь, где караван расположился на привал. Такому восприятию способствует также художественное и музыкальное оформление, выполненное в восточном стиле.

Премьера «Восточных фресок» состоялась в начале 2000 года на арене одного из старейших в мире Санкт-Петербургского цирка. Потомственный артист сумел за короткое время полностью восстановить аттракцион с новым составом исполнителей и поголовьем. Самобытный спектакль сразу же вызвал огромный интерес в цирковом мире, и ему уже аплодировали во многих городах России, Белоруссии, Украины, в странах Прибалтики.

Вместе с партнерами Алишера Ташкенбаева в программе участвует и его сын Синдбад — представитель пятого поколения династии Ташкенбаевых. В будущем году «Восточные фрески» отправятся в гастрольное турне по странам Европы.

П. ЭРКИНОВ.

СПОРТИВНАЯ ГИМНАСТИКА

«Контрольная» по гимнастике

На днях в специализированной спортивной детско-юношеской школе олимпийского резерва № 4 Мирзо-Улугбекского района состоялся открытый турнир по спортивной гимнастике «Нихол», посвященный памяти Ш. Рашидова и приуроченный к 10-й годовщине принятия Конституции Узбекистана.

Само название этих состязаний — «Росток» — говорит о том, что предназначены они специально для начинающих гимнастов, которые еще не слишком искушены в спорах за высокие награды на крупных стартах. В турнире приняли участие около ста спортсменов в возрасте от 6 до 12 лет. Для более чем тридцати из них это было первое выступление на состязательной арене, поэтому в этот день их торжественно посвятили в гимнасты. С этим ответственным шагом мальчишек и девчонок поздравили заместитель президента федерации спортивной гимнастики города Ташкента З. Качевская, директор городского отделения фонда «Соглом авлод учун» Д. Алимджанова, директор СДЮШОР № 4 С. Шапилова и другие. Своим показательным выступлением «однокашников» поздравили и дети, занимающиеся в оздоровительной группе ритмики, открытой недавно при школе, а сотрудники фонда «Соглом авлод учун» преподнесли в дар спортивному учебному заведению медицинские комплекты по оказанию первой помощи.

— Эти соревнования традиционно проводятся в нашей школе уже на протяжении четырех лет, — рассказывает С. Шапилова. — Изначально мы добивались сразу нескольких целей, в том числе повышения массовости занятий спортивной гимнастикой, популяризации этого вида спорта, определения уровня мастерства ташкентских гимнастов и так далее. По истечении некоторого времени могу сказать, что практически всех поставленных целей мы добились. Сегодня все-таки больше детей и родителей склоняются при выборе вида спорта к спортивной гимнастике. Радуют нас своими результатами как на городском, так и на международном уровне, воспитанники школы Эдуард Шаулов, Василий Пекшев, Анастасия Сисакет, Асаль Сапарбаева и другие. Кроме того, турнир являет собой неплохой подготовительный этап и своеобразный смотр перед аналогичным состязанием, которое пройдет в декабре в «Локомотиве». Да и перед республиканскими соревнованиями среди специализированных детско-юношеских школ, а также перед городскими «Зимними стартами», которые также состоятся еще в этом году, неплохо посмотреть резерв и потенциал наших учеников...

А «контрольная» получилась действительно удачной. Правда, не смогли по определенным причинам присутствовать на турнире представители других школ спортивной гимнастики нашего города, но и сей факт не смог омрачить праздника для маленьких атлетов, которые приложили все свои силы, продемонстрировали мастерство в споре за звания победителей. Лучше же всех это удалось сделать у девочек Ульяне Олейник, Анастасии Кадук, Нигоре Миралиевой, Асаль Сапарбаевой, Анастасии Сисакет и Светлане Косогоровой, а у мальчиков — Александру Медведеву, Евгению Романову, Виктору Варламову, Зияту Худайберганову и Эдуарду Шаулову. Все победители и призеры по завершении турнира получили дипломы и подарки, выделенные призовым фондом, учрежденным администрацией СДЮШОР № 4 и родителями учащихся.

А. МАРИНИН.

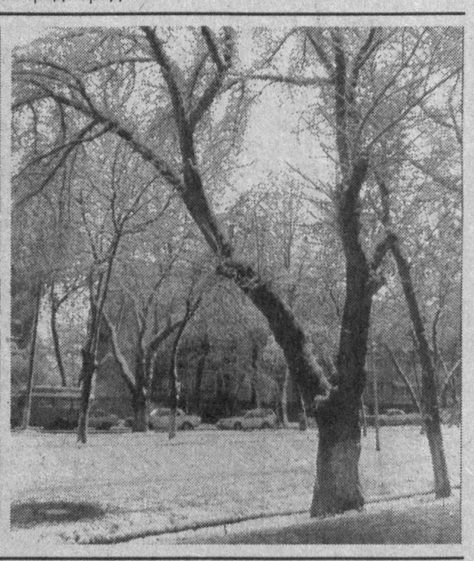

... И выпал первый снег.

МЕСЯЧНИК ПОЖАРНОЙ БЕЗОПАСНОСТИ

Во избежание катастрофы

Казалось бы, что давно уже должна быть понятна истина — пожары сами по себе не возникают. Однако, как показывает практика, эта аксиома воспринимается далеко не всегда и далеко не всеми. Как раз для того, чтобы в очередной раз напомнить жителям Узбекистана об опасности неосторожного обращения с огнем, и был организован месячник пожарной безопасности.

Целью этого, без сомнения, нужного и своевременного мероприятия в первую очередь является активизация действий профилактического характера, разъяснительной работы среди населения, трудовых коллективов предприятий, организаций и учреждений. Далеко не последнее место в этом списке занимает и создание на местах уголков пожарной безопасности, регулярный контроль первичных средств пожаротушения и т.д.

О своевременности мер подобного рода говорит также печальная статистика. За десять месяцев уходящего года только в столице нашей страны произошло 112 пожаров, причем третья часть их, а именно 43 возгорания, приходится на осенне-зимний сезон. Причина зачастую одна и та же — сжигание сухих листьев и мусора, а также несерьезное отношение ташкентцев к серьезной опасности. В силу этого хотелось бы напомнить горожанам некоторые правила по предотвращению пожароопасных ситуаций.

Нельзя сжигать сухие листья и мусор, разводить костры на территории объектов народного хозяйства и жилых массивов; необходимо обеспечить территорию первичными средствами пожаротушения; следует незамедлительно принимать меры для ликвидации возникших пожаров; проезды и подъезды на территории жилых и промышленных объектов должны быть всегда свободными; не стоит пренебрегать мерами предосторожности, если в доме без присмотра старших остались маленькие дети, нужно определить недоступное для них место хранения легковоспламеняющихся и горючих жидкостей.

Следует запомнить, что дети, подражая действиям и поступкам взрослых, часто становятся виновниками пожаров, а нередки случаи, когда и их жертвами.

Только соблюдая все вышеобозначенные меры предосторожности и профилактики при обращении с огнем, можно избежать катастрофы как у себя дома, так и на производстве.

Если же вы по воле случая стали свидетелем разыгравшейся огненной катастрофы, вам нужно без промедления сообщить о случившемся по телефону «01», указать точный адрес пожара, что горит и кто вызывает пожарные подразделения. Одновременно, не теряя времени, следует приступить к тушению пожара имеющимися первичными средствами пожаротушения, организовать эвакуацию оставшихся в помещении людей. По прибытии подразделений нужно проинформировать пожарных о том, все ли люди эвакуированы из горящего здания.

Джалол АСКАРОВ,
инспектор ОПБ УВД
Мирабадского района
г. Ташкента.

Реклама и объявления • Реклама и объявления

Вниманию жителей г.Ташкента!

Согласно распоряжению Кабинета Министров Республики Узбекистан № 660 Ф 7.11.2002 г., а также решению хокима г. Ташкента № 628 от 8.11.2002 г. в г. Ташкенте по 15 декабря проводится месячник по противопожарной безопасности. В связи с этим во избежание взрывов, пожаров, отравлений и других несчастных случаев в период отопительного сезона ДП «Тошшахаргазтаъминот» просит вас соблюдать следующие правила безопасности при пользовании газовыми приборами:

— не оставляйте зажженный газ на приборах без присмотра, иначе может произойти утечка газа, грозящая удушьем, пожаром и взрывом;

— не допускайте детей и лиц, не прошедших специального инструктажа, к пользованию газом;

— не используйте бытовые газовые плиты для обогрева помещения — это опасно для здоровья.

При обнаружении запаха газа немедленно сообщайте в райгаз или звоните в Центральный АДС по телефонам:
04, 53-56-31, 53-56-19, 55-44-27, 55-44-29.

До прибытия работников газового хозяйства примите меры к усилению вентиляции загазованного помещения, откройте двери, окна, не допускайте открытого огня, курения, закройте кран на опуске, не включайте и не выключайте электроприборы, примите меры к выводу людей из загазованного помещения.

ПОМНИТЕ! СМЕСЬ ГАЗА С ВОЗДУХОМ ВЗРЫВООПАСНА И ПОЖАРООПАСНА!

Принятые меры при утечке газа — залог предотвращения взрыва, пожара и других несчастных случаев.

Соблюдайте следующие правила:

— при пользовании газовыми колонками и другими газовыми приборами с отводом продуктов сгорания в дымоход обязательно проверяйте наличие тяги. При отсутствии или неудовлетворительной тяге пользование газовыми приборами КАТЕГОРИЧЕСКИ запрещается;

— при отсутствии акта проверки дымоходов о годности к работе пользоваться газовыми приборами запрещается, в этих случаях газовые приборы будут отключены от газовой сети.

Напоминаем адреса организаций по проверке дымоходов:
Ташкентское ППО
— ул. Тимура Малика, д. № 114, тел. 65-98-55, 66-35-50.
ООО «Бунедкор таъмир сервис»
— ул. Алиева, д.№ 72, тел. 98-63-82.
ООО «Олимжон»
— ул. Лангар, д. № 161, тел. 40-17-90.
Управление спецработ
— ул. Кемерово, д. № 14, тел. 34-05-37, 34-05-29.

В последнее время участились случаи самовольного переноса и подключения газовых приборов частными владельцами домов и предпринимателями.

Частные владельцы домов без соответствующего разрешения самовольно подключают тандыры и очаги к газовым сетям.

Самовольно пользуются природным газом в отоплении теплиц, не имея на это официального разрешения.

При обнаружении вышеуказанных случаев нарушения правил владельцам частных домов и предпринимателям, самовольно подключившимся к газовым сетям, подача газа вообще будет прекращена, а также они будут привлечены к ответственности в установленном законодательством порядке.

В многоэтажных домах встречаются случаи переноса газовых плит на балкон. В большинстве таких случаев пользуются резиновыми шлангами, а это приводит к несчастным случаям. Поэтому запрещается самовольное подключение и перенос газовых приборов.

По вопросам переноса и дополнительного подключения газовых приборов обращаться только в районные филиалы ДП «Тошшахаргазтаъминот».

ДП «Тошшахаргазтаъминот»
ул. Бобура, 59а.
Тел. 55-60-00, 55-49-88.

Служба СРОЧНЫХ ОБЪЯВЛЕНИЙ

КУПИМ

756 к. • предприятие ЗАКУПАЕТ
НАТУРАЛЬНЫЕ ВОЛОСЫ
длиной более 30 см. Цены — до 10000 сумов за 100 граммов по прейскуранту. ПРИЕМ волос — только один день,
5 ДЕКАБРЯ, с 9.00 до 17.00 по адресу: ул. Буюк Турон, 75, парикмахерская «Велла Анкара». Ориентир — травяная аптека. Тел. 152-12-80.

ПРОДАЮТСЯ

757 к. • 2-комн., перед. в 3-х, Алмазар. Т.45-26-04.

757 к. • теннисная ракетка. Т.117-19-36.

УТЕРЯННЫЕ

760 к. • госордер № 01-02/5321 от 04.02.1993 г. на право собственности Ясиновой Мани Есифовны на квартиру

753 к. • госордер № 04-01/11832 от 20 января 1993 г. на право собственности Илюшина Владимира Николаевича на квартиру

СЧИТАТЬ НЕДЕЙСТВИТЕЛЬНЫМИ.

Коллектив Ташкентского гидрометеорологического техникума Главного управления по гидрометеорологии при Кабинете Министров Республики Узбекистан с глубоким прискорбием извещает о кончине бывшего заместителя директора по учебной работе, ветерана труда
ЛАЦИС Нетты Освольдовны
и выражает искреннее соболезнование семье и близким покойной.

Прием рекламы и объявлений ежедневно,
кроме субботы и воскресенья, по адресу:
ул. Матбуотчилар, 32.
133-28-95

ТЕЛЕПРОГРАММА

СУББОТА, 7

«Ўзбекистон» телеканали

6.00 «Ассалом, Ўзбекистон!»
8.00-8.40 «Ахборот».
8.40 Газеталар шарҳи.
«Болалар сайёраси»:
9.00 «Ўйла, Изла, Топ!» Телемусобақа.
9.40 «Ҳидоят сари».
10.00 «Мусиқа бўстони».
10.20 «Олтин бешик».
10.45 ТВ-1 кинотеатри: «Яратганга шукур». Бадиий фильм.
12.25 «Кўҳна замин оҳанглари».
12.45 Дзюдо бўйича халқаро турнир.
«Адабий жараён»:
13.15 1. «Ёзувчи ва замон». 2. «Шеър ва шуур».
13.45 «Маърифат». Телеальманах.
14.05 ТВ клип.
14.10 М. Юсуф. «Чеча». Аброр Ҳидоятов номидаги Ўзбек Давлат драма театрининг спектакли.
15.45 «Ягона оилада».
16.15 «Рангин дунё».
16.35 Кураш бўйича талабалар республика турнири.
17.05 Болалар учун. «Фламинго».
17.25 «Бахтимизга омон бўлинг».
«Болалар сайёраси»:
17.45 «Мўъжизалар майдончаси». Телешоу.
18.40 «Қишлоқ ҳаёти».
18.55 «Ўзбеккино» тақдим этади: «Водиллик полвон». Ҳужжатли фильм премьераси.
19.25, 19.55, 20.25, 21.00 Эълонлар
19.30 «Ахборот» (рус тилида)
20.00 Оқшом эртаклари.
20.15 FCN «Ўзбекистон янгиликлари» (инглиз тилида)
20.30 «Ахборот».
21.05 «Қизлар давраси».
22.30 Телевизион миниатюралар театри.
23.00 «Ахборот-дайжест».
«Тунги ёғду»:
23.20 «Ўзбекистон» каналида илк маротаба: «Ўғирланмаган келин». Бадиий фильм. 1-қисм.
00.55-1.00 Ватан тимсоллари.

«Ёшлар» телеканали

7.55 Кўрсатувлар дастури.
8.00 Давр тонги.
9.00 «Янги авлод» студияси: «У ким? Бу нима?»
9.20 Болалар клуби.
9.45 Табобат оламида.
10.05 Мусиқий лаҳзалар.
10.15 «Давр» нигоҳи.
10.35 «Лафз». Телевизион бадиий фильм. 2-қисм.
11.10 «Бунёдкор» ёшлар телеклуби.
11.35 Ринг қироллари.
12.35 Ўзбекистон Республикаси Конституцияси 10 йиллиги олдидан «Буюк келажак пойдевори». Видеофильм. 3-қисм.
12.55 Кўҳна оҳанглар.
13.05 Кутилмаган меҳмон.
13.25 «Қалбим чечаги». Телесериал. 15, 16 қисмлар.
15.05 Умид юлдузлари.
16.20 «Мининг университетим». Видеофильм. 1-қисм.
16.40 «Умрбқий қўшиқлар». Мусиқий фильм.
17.10 Ўзбекистон Республикаси Конституцияси 10 йиллиги олдидан: «Ҳуқуқ ва бурч».
17.30 Кўрсатувлар дастури.
17.35 «Янги авлод» студияси: «Бўш ўтирма».
17.55 ТВ-анонс.
18.00 Наво.
18.15 Футбол плюс.
18.35 Каталог.
18.45 Оқшом наволари.
18.55, 21.55 Иклим.
19.00 Давр.
19.35 ТВ-анонс.
19.40 Кўҳна оҳанглар.
19.50 «Давр»-репортаж.
20.00 Ўзбекистон Республикаси Конституцияси 10 йиллиги олдидан: «Буюк келажак пойдевори». Видеофильм премьераси. 4-қисм.
20.20 Ёшлик наволари.
20.40, 21.20, 22.35 Эълонлар
20.45 «Лафз». Телевизион бадиий фильм. 3-қисм.
21.25 Оҳангграбо.
22.00 Давр.
22.40 ТВ-анонс.
22.45 Тунги тароналар.
22.55 «Ёшлар» телеканалида премьера: «Парвоз орзуси». Бадиий фильм.
00.25-00.30 «Хайрли тун!»

Телеканал «Тошкент»

17.15 Программа передач.
17.20 «Мультқарусель».
17.40 «Ҳуқуқимиз кафолати».
18.10, 19.40, 21.20 Телегазета «Экспресс».
18.30 «Афиша».
18.50 Музыкальные минуты.
19.00 «Пойтахт».
19.20 «Приватизация: шаг за шагом».
20.00 «Табриклаймиз-қутлаймиз».
20.45 «Мисли гавҳар».
21.00 «Пойтахт». Шанбадан-шанбагача.
21.40 Кинооко. «Ты песня моя».
23.10-23.15 Спокойной ночи, мой город!

Международный телеканал

9.00 Программа передач.
9.05 «Музыка на ТВ-4».
9.20 «Мультҳаким».
9.40 CFI представляет: «ЦИРК».
10.10 «Смак».
10.30 «Табиатшунос билан саёҳат».
11.00 «Смехопанорама».
11.40 «Новости от CFI».
11.50 «Мультсеанс».
12.10 «Вместе с Т. Полонской».
12.30 «Олтин микрофон».
13.30-14.30 Видеоканал «Дўстлик»: «В доброй хате», «Узбекистан - наш общий дом», «Умид».
17.30 Программа передач.
17.35 «Дневник Британии».
17.50 «Мюзик-холл».
18.10 «Шутка за шуткой». Юмористическая передача.
18.50 «Кто хочет стать миллионером?»
19.55 «Последний герой-2».
21.00 «Время».
21.30 «Что? Где? Когда?»
Ночной канал: «Еще не вечер...»
22.50 «Шлягер».
23.05 «Мир моды».
23.20 «Хит-парад».
23.35 «Искусство жить».
23.50 «Юлдуз билан учрашув».
00.05 «Ночное дежурство».
00.20 «Автострада».
00.30 «Ахборот» (рус.)
1.05 «Муз zone».
1.20 «Двойной удар».
1.35 Художественный фильм.
2.25 «Спокойной ночи!»

30-й канал

9.00 Открытие программы
9.05 «Теле-хамкор»
9.30 «Русалочка», мультсериал
10.00 Фильм-детям. «Робин Гуд», сказка
11.30 Юмористическая передача
12.00 Семейное кино. «Танго над пропастью», 1 серия
13.40 Час Дискавери
14.30 Индийское кино. «Игра со смертью»
17.00 Телеигра
17.45 «Теле-хамкор»
18.10 Киновечер на «30-м». «Круг обречённых», детектив
19.45 «Ошикона», мусиқий дастури
20.00 «Вовочка», юмористический сериал
20.30 «Клип-совга»
20.45 «Теле-хамкор»
21.05 «Линия, защиты», сериал
22.00 Киновечер на «30-м». «Идеальное убийство», детектив
23.40 Музыкальная программа
00.30 Программа передач

Первый канал

7.00, 10.00, 14.00, 18.00 Новости
7.10 Приключенческий сериал «Флиппер»
8.00 Детский сериал «Твинисы»
8.20 Играй, гармонь любимая!
8.55 Слово пастыря
9.10 Здоровье
10.10 Смак
10.30 «Путешествия натуралиста»
11.00 Смехопанорама
11.40 Фильм «Десять лет без права переписки»
13.35 Дисней-клуб.
14.10 «Чтобы помнили...» Виктор Хохряков.
14.55 «В мире животных»
15.40 Телеканал «Новый день». «Искатели»
16.10 Комедия «Действуй, сестра»
18.10 «Шутка за шуткой».
18.50 «Кто хочет стать миллионером?»
19.55 «Последний герой-2».
21.00 Время
21.30 Что? Где? Когда?
22.50 Боевик «Ронин»
1.10 Комедийный боевик «Старый стрелок»

Россия

5.20 Фильм «Каждый вечер в одиннадцать».
6.40 «Дракоша и компания». Детский сериал.
7.05 «Студия «Здоровье».
7.35 «Золотой ключ».
8.00 «Военная программа».
8.20 «Два рояля».
9.20 «Сам себе режиссер».
10.20 «Сто к одному». Телеигра.
11.15 ПРЕМЬЕРА. «В поисках приключений».
12.10 «Клуб сенаторов».
13.00, 19.00 ВЕСТИ.
13.20 РОДНОЕ КИНО. «Неисправимый лгун».
15.00 Концерт композитора Юрия Саульского.
16.00 К годовщине битвы за Москву. Фильм Сергея Пашкова «Оскар» за отвагу».
17.00 «Комната смеха».
17.50, 19.50 Сериал «Бригада».
19.25 «Зеркало».
21.00 ПРЕМЬЕРА. «Стань звездой».
21.55 МИРОВОЕ КИНО. ПРЕМЬЕРА. «Святой»
00.15 ПОСЛЕДНИЙ СЕАНС. «Внезапный удар».

ТВ-3

9.00 Мультсериал «Рекс».
9.30 Мультсериал «Ураганчики».
10.00 Мультсериал «Мери-Кейт и Эшли - суперагенты».
10.30 Мультсериал «Капитан Симиам и космические обезьяны».
11.00 Мультсериал «Эволюция».
11.30 Мультсериал «Мистер Бамп».
12.00 Х/ф. «МАЛЕНЬКИЙ ПАТРИОТ».
14.00 Если хочешь быть здоров.
14.10 Ясновидящая госпожа Люба.
14.30, 20.00 Телесериал «УБИЙЦЫ ЛУННОГО ОЗЕРА».
15.30 Х/ф. «КОНТРОЛЬ ЗЕМЛИ».
17.30 Х/ф. «ЖЕНЩИНА ЕСТЬ ЖЕНЩИНА».
19.15 Формула здоровья.
19.30 Телесериал «ИСТОРИИ О ПРИВИДЕНИЯХ».
21.00 Х/ф. «БАЗА».
23.00 Х/ф. «ТАРАКАНЫ».
00.55 Вестник прессы.
1.00 Встреча с академиком народной медицины, ясновидящей Надеждой Шотт.
1.20 Встреча с ясновидящей Галиной Вишневской.
1.30 Х/ф. «ВОСТОЧНЫЙ ЭКСПРЕСС».
3.25 Музыка на канале.

НТВ

8.00, 10.00, 12.00, 13.00, 15.00, 16.00, 17.00, 18.00, 19.00 «СЕГОДНЯ» «Сегодня».
8.05 «ПОЛУНДРА!»
8.35 «ВКУСНЫЕ ИСТОРИИ»
8.50 «БЕЗ РЕЦЕПТА». Доктор Бранд
9.25 «ПУТЕШЕСТВИЯ НАТУРАЛИСТА»
10.05 «КУЛИНАРНЫЙ ПОЕДИНОК. США-КАНАДА»
11.05 «КВАРТИРНЫЙ ВОПРОС»
12.05 Профессия-репортер
12.30, 13.05 Боевик «УБОЙНАЯ СИЛА «МАГНУМ»
15.05 СВОЯ ИГРА
16.20 "ЖЕНСКИЙ ВЗГЛЯД»
17.05 «Шоу Елены Степаненко».
18.05 «ФАКТОР СТРАХА»
19.25 «СВОБОДА СЛОВА»
20.50 Премьера. Триллер «ПРАКТИЧЕСКАЯ МАГИЯ»
23.15 ПРОФЕССИОНАЛЬНЫЙ БОКС. ЛЕННОКС ЛЬЮИС ПРОТИВ ХАСИМА РАХМАНА
24.00 Эротический фильм «КРАСОТА ПОРОКА»

ТНТ

17.00, 12.30 Сериал «НА КРАЮ ВСЕЛЕННОЙ-2».
7.45 Мелодрама. «ПУТЕШЕСТВИЕ МИССИС ШЕЛТОН».
9.30 «Черная» комедия «НЕПРИДУМАННЫЕ ИСТОРИИ».
10.00 Документальный сериал «Путешествия с Национальным географическим обществом».
11.00 Документальный сериал «Час Дискавери».
12.05 Документальный сериал «Удивительные миры».
13.30 Телеигра «Пойми меня».
14.00 ТНТ-Спорт.
17.30 «Время приключений». «ВОЛШЕБНЫЙ ГОЛОС ДЖЕЛСОМИНО». 1-я серия.
19.00 Мультсериал для взрослых «Боб и Маргарет».
19.30, 2.10 Детективный сериал «ДИАГНОЗ. УБИЙСТВО».
20.30, 1.25 Ток-шоу «Продолжение следует...»
21.30 «Смешное кино». «ДАУН ХАУС».
23.25 Триллер. «ПЕРВЫЕ 9 1/2 НЕДЕЛЬ».

ТВЦ

88.45 Москва. Экспо-2010.
9.25 «Отчего, почему?»
10.15 Православная энциклопедия.
10.45 Серебряный диск.
11.00 Мультпарад.
11.45 «Утренняя звезда». Музыкальный конкурс.
12.25 Я - мама.
13.00, 16.00, 2.20 События.
13.15 Городское собрание.
13.50 Фильм-сказка «РУСАЛОЧКА».
15.10, 20.00 Мультфильм.
15.25 «Неприрученная Африка». Телесериал.
16.20 «Антимония».
17.00 Очевидное - невероятное.
17.25 Полет над «Гнездом глухаря».
17.55 «ЖЮЛИ ЛЕСКО». Телесериал.
19.45 «Репортер»
20.15 «Великая иллюзия». Программа С.Говорухина.
21.00 Комедия «ЧЕЛОВЕК С БУЛЬВАРА КАПУЦИНОВ».
23.00 «Постскриптум»
00.05 Премьера. Фильм «ЭЛИЗА».
2.35 ХОРОШО, Быков.
2.50 Мода non-stop.
3.20 Концерт Кайле Миноуг.

RenTV

9.30 «Дикая планета». Документальный фильм.
10.30 «Fox Kids» на REN TV. «Деннис-непоседа». Мультсериал.
11.00 «Fox Kids» на REN TV. «Флинт - детектив во времени». Мультсериал.
11.25 «Fox Kids» на REN TV. «Хитклиф». Мультсериал.
11.50 «Футурама». Мультсерия.
12.50, «ВЕДЬМАК». Телесериал.
13.55, 23.00 «ТАЙГА». Телесериал.
15.00 «Диалог со всем миром». Док.фильм REN TV.
15.30, 2.00 «00». Информационная программа.
15.50 «1\52». Спортивное обозрение.
16.05 «Кино». «ИНТЕРДЕВОЧКА». 1-я серия.
17.35 5 минут до развода.
18.10 «У НАС ВСЕ ДОМА». Комедийный сериал.
18.45 «Fox Kids» на REN TV. «Непобедимый Спайдермен». Мультсериал. Закл.
19.15 «Fox Kids» на REN TV. «Вуншпунш». Мультсериал.
19.45 Такая профессия.
20.15 «Кино». «ЧЕТЫРЕ МУШКЕТЕРА».
00.00 «Кино». «РЭМБО. ПЕРВАЯ КРОВЬ».
2.20 «00 ЧАСА». Телесериал.
3.15 «Шерше ля ФАН».

ВОСКРЕСЕНЬЕ, 8

«Ўзбекистон» телеканали

Ўзбекистон Республикаси Конституцияси куни

6.00 «Ассалом, Ўзбекистон!»
8.00-8.35 «Ахборот».
8.35 «Камалак». Болалар учун кинодастур.
9.15 «Ғаройибот».
9.35 «Истиклол рамзи». Телефильм.
9.45 «Байрам табриги».
9.55 «Бугуннинг одамлари».
10.00 «Ватанимга хизмат қиламан».
11.00 «Она меҳри».
11.20 Телевизион миниатюралар театри.
11.50 «Бир байроқ остида».
12.00 «Мўъжизалар майдончаси». Телешоу.
13.00 «Бугуннинг одамлари».
13.05 Ўзбекистон Республикаси Конституцияси кунига бағишланган тантанали йиғилиш ва концерт.
14.35 «Конституция - менинг тақдиримда».
14.45 «Спирит - Симорон оти». Мультфильм.
16.00 «Портретга чизгилар».
16.20 «Қалб гавҳари».
16.40 «Байрам табриги».
16.45 «Ўзбекистон - Ватаним маним».
17.05 «Конституция чет элликлар нигоҳида».
«Болалар сайёраси»:
17.15 1. «Саньат ғунчалари». 2. «Олтин тож». Телевизион ўйин.
18.10 «Талабалик йилларим».
18.30 «Тўртинчи ҳокимият».
18.45 «Оқ олтин». Телелотерея.
19.15 Бир жуфт қўшиқ.
19.25, 20.00, 20.25, 21.10 Эълонлар
19.30 «Таҳлилнома» (рус тилида)
20.05 Эстрада тароналари.
20.30 «Таҳлилнома».
21.15 Байрам табриги.
21.25 «Келин-куёв». Телешоу.
«Якшанба кинозали»:
22.45 «КиноТеатр».
23.05 «Ўзбекистон» каналида илк маротаба: «Ўғирланмаган келин». Бадиий фильм. 2-қисм.
00.35-00.40 Ватан тимсоллари.

«Ёшлар» телеканали

7.50 Байрамингиз муборак бўлсин!
7.55 Кўрсатувлар дастури.
8.00 Давр тонги.
9.00 «Янги авлод» студияси: «Бўш ўтирма».
9.20 «Мульттомоша».
9.35 Байрамингиз муборак бўлсин!
9.40 «Давр»-репортаж.
9.50 Футбол плюс.
10.10 Ватан ҳақида қўшиқлар.
10.20 «Лафз». Телевизион бадиий фильм. 3-қисм.
10.55 Зинама-зина.
11.25 «Ёшлар овози». Конституция ва ёшлар.
11.45 «Ёшлар» телеканалида ҳарбий-ватанпарварлик дастури: 1. Марду майдон. 2. Аскар мактублари.
12.25 Ўзбекистон Республикаси Конституцияси 10 йиллиги олдидан «Буюк келажак пойдевори». Видеофильм. 4-қисм.
12.45 Маҳмуд Номозов куйлайди.
13.25 Болалар экрани: «Кулол ва ҳумча».
14.40 Бахтли болалик қўшиклари.
14.55 Чемпион сирлари.
15.15 «Учинчи сайёра». Маърифий дастури.
16.05 Кўҳна оҳанглар.
16.20 «Мининг университетим». Видеофильм. 2-қисм.
16.50 Кўрсатувлар дастури.
16.55 «Янги авлод» студияси: «Катта танаффус» , «Боланинг тили».
17.30 Мультфильм.
17.55 Болалар клуби.
18.20 ТВ-анонс.
18.25 Спорт ҳафтаномаси.
18.40 Оқшом наволари.
18.55, 21.55 Иклим.
19.00 «Давр»-news.
19.15 ТВ-анонс.
19.20 Кўҳна оҳанглар.
19.30 Озод юрт фарзандлари.
19.50, 20.30, 22.30 Эълонлар
19.55 «Лафз». Телевизион бадиий фильм. 4-қисм.
20.35 Ёшлик наволари.
20.55 «Заковат» интелектуал ўйини.
21.50 Олтин мерос.
22.00 «Давр ҳафта ичида».
22.35 ТВ-анонс.
22.40 Тунги тароналар.
22.50 «Келинлар кўзголони». Бадиий фильм.
24.00-00.05 «Хайрли тун!»

Телеканал «Тошкент»

17.15 Программа передач.
17.20 «Волшебный мир сказок».
19.00, 20.40, 21.45 Телегазета «Экспресс».
19.20 «Всемирная география».
19.50 «Телефакт».
20.00 «Табриклаймиз-қутлаймиз».
21.00 «Пойтахт шарҳи».
21.25 «Ташриф».
22.05 «Осойишталик посбонлари».
22.25 Кинооко. «Бабушка генерал».
23.35-23.40 Спокойной ночи, мой город!

Международный телеканал

9.00 Программа передач.
9.05 «Музыка на ТВ-4».
9.15 «Мультсеанс».
10.10 «Непутевые заметки» Д. Крылова.
10.30 «Пока все дома».
11.05 «Кайфият».
12.35 «Парле ву франсе?»
13.00 «Фан тайм».
13.10 «FCN». Новости Узбекистана (англ.)
13.20 «Английский язык для Вас».
13.45 «Красота и ценность экрана».
14.10-15.30 Видеоканал «Дўстлик»: «Дидар», «Узбекистан - наш общий дом», «Изучаем корейский язык», «Маврид».
17.00 Программа передач.
17.05 «Фиалка».
17.25 «Соғинч».
17.40 «Ҳикоя».
18.00 «Музыкальный серпантин».
18.45 «Сирасини айтганда». Ток-шоу.
19.20 «От 7 до 70».
19.50 «Ровесники».
20.20 «Тема дня».
20.40 «Кинопрофи».
21.00 «7 кун».
21.25 Кинематограф. «Невеста из Вуадиля». Художественный фильм.
22.45 Бокс. В. Кличко - Д. Маклайн.
23.45 «Таҳлилнома».
00.20 «Спокойной ночи!»

30-й канал

9.00 Открытие программы
9.05 «Теле-хамкор»
9.30 « Русалочка», мультсериал
10.00 Фильм-детям. «Максимка»
11.30 «Теле-хамкор»
12.00 Семейное кино. «Танго над пропастью», 2 серия
13.40 Час Дискавери
14.30 Дневной кинозал. «Любимая женщина механика Гаврилова», комедия
16.10 «Женский взгляд»
16.40 «Скрытой камерой», юмористическая программа
17.00 Телеигра
17.45 «Теле-хамкор»
18.10 Киновечер на «30-м». «Смерть в Голливуде», детектив
19.45 «Ошикона», мусиқий дастури
20.00 «У нас все дома», юмористический сериал
20.30 «Клип-совга»
20.45 «Теле-хамкор»
21.05 «Линия защиты», сериал
22.00 Воскресный киновечер на «30-м». «Легионер», боевик
23.30 Спортивное обозрение
24.00 Программа передач

Первый канал

7.00, 10.00, 14.00 Новости
7.10 Приключенческий сериал «Флиппер»
8.00 Детский сериал «Твинисы»
8.20 Служу России! «Далекая палуба»
8.45, 13.30 Дисней-клуб
9.10 Дог-шоу
10.10 «Непутевые заметки» с Дм.Крыловым
10.30 Пока все дома
11.05 «Властелин вкуса»
11.55 Комедия «Его звали Роберт»
13.30 Дисней-клуб. «Утиные истории»
14.15 Умницы и умники
14.50 КВН-2002. Второй полуфинал
17.00 Живая природа.
18.00 Времена
19.10 Главный фильм года «Пирл Харбор»
22.45 Бокс. Владимир Кличко - Джамиль Маклайн
23.45 «Братья». Документальный фильм
00.15 Комедийный боевик «Пьяный мастер»
2.15 Реальная музыка
3.00 Благотворительный концерт «Жизнь. Миссия выполнима».

Россия

5.20 Фильм-сказка «Три орешка для Золушки».
6.40 «Дракоша и компания». Детский сериал.
7.10 «Русское лото».
8.00 Всероссийская лотерея «ТВ-Бинго-шоу».
8.35 МЕСТНОЕ ВРЕМЯ. ВЕСТИ-МОСКВА.
9.15 «Утренняя почта».
9.50, 18.50 «В «Городке».
10.20 ПАРАД КОМЕДИЙ. «Невероятные приключения Леонардо и Лучано»
12.10 «Парламентский час».
13.00 ВЕСТИ.
13.20 «Вокруг света».
14.15 «Диалоги о животных».
15.15 «Моя семья».
16.10 «Аншлаг».
17.05 Комедия «Аэроплан».
19.00 ВЕСТИ НЕДЕЛИ.
20.10 «Специальный корреспондент».
20.35 МИРОВОЕ КИНО. «Захват».
22.40 ПОСЛЕДНИЙ СЕАНС. ПРЕМЬЕРА. «Танцы в «Голубой Игуане»

ТВ-3

8.30 «Жизнь в слове».
9.00 Мультсериал «Рекс».
9.30 Мультсериал «Ураганчики».
10.00 Мультсериал «Мери-Кейт и Эшли - суперагенты».
10.30 Мультсериал «Капитан Симиам и космические обезьяны».
11.00 Мультсериал «Эволюция».
11.30 Мультсериал «Мистер Бамп».
11.55 Новости авторынка.
12.00 Х/ф. «ЛЕСНОЙ ВОИН».
14.30, 20.00 Телесериал «ОСТРОВ ФАНТАЗИЙ». США.
15.30 Х/ф. «ЖЕНЩИНА ЕСТЬ ЖЕНЩИНА».
17.15 Формула здоровья.
17.30 Х/ф. «БАЗА».
19.30 Телесериал «ИСТОРИИ О ПРИВИДЕНИЯХ».
20.55 Секреты долголетия.
21.00 Х/ф. «ДИКАРЬ».
23.00 Х/ф. «РЕБЕНОК К НОЯБРЮ».
00.55 Местная власть.
1.05 Если хочешь быть здоров.
1.15 Четвертое измерение.
1.30 Х/ф. «ТАРАКАНЫ».
3.25 Музыка на канале.
3.30 Клубный патруль.

НТВ

7.15 Фильм.. «ГОЛУБОЕ ДЕРЕВО»
8.00, 10.00, 12.00, 13.00, 15.00, 16.00, 17.00, 18.00, 19.00 «СЕГОДНЯ»
8.05 Комедия «СЧАСТЛИВЫЙ РЕЙС»
9.20 Игра «ШАР УДАЧИ»
10.05 «ФАКТОР СТРАХА»
11.05 «РАСТИТЕЛЬНАЯ ЖИЗНЬ»
11.40 «ВЫ БУДЕТЕ СМЕЯТЬСЯ!»
12.05 Профессия-репортер
12.25 «СЛУЖБА СПАСЕНИЯ»
13.05 Фильм «БЕЗ ОСОБОГО РИСКА»
14.45 ВКУСНЫЕ ИСТОРИИ
15.05 СВОЯ ИГРА
16.20 НТВ представляет. «ИСТОРИИ ОХОТНИКА ЗА КРОКОДИЛАМИ», 6 серия
16.45, 17.05 «ПРИНЦИП ДОМИНО»
18.05 Премьера.«САМЫЙ-САМЫЙ В ЗАБАВНОМ ПРОЕКТЕ «ОДИН ЗА ВСЕХ».
18.50 Боевик «ВЗРЫВАТЕЛЬ»
21.00 «НАМЕДНИ»
22.30 Гангстерский сериал «КЛАН СОПРАНО»
23.40 КУКЛЫ
23.55 Боевик «ЛУЧШИЕ ИЗ ЛУЧШИХ-4»
1.45 ЖУРНАЛ ЛИГИ ЧЕМПИОНОВ

ТНТ

7.00, 12.35 Сериал «НА КРАЮ ВСЕЛЕННОЙ-2».
7.45 Сатирическая комедия. «ПРОВИНЦИАЛЬНЫЙ АНЕКДОТ».
9.30 «Черная» комедия «НЕПРИДУМАННЫЕ ИСТОРИИ».
10.00 Документальный сериал «Путешествия с Национальным географическим обществом».
11.00 Документальный сериал «Час Дискавери».
12.00 Документальный сериал «Удивительные миры».
13.30 Телеигра «Пойми меня».
14.00 ТНТ-Спорт.
17.30 «ВОЛШЕБНЫЙ ГОЛОС ДЖЕЛЬСОМ