O'ZBEKISTON RESPUBLIKASI MILLIY KITOB PALATASI INV.№

Вечерний ТАШКЕНТ

ОБЩЕСТВЕННО-ПОЛИТИЧЕСКАЯ ГОРОДСКАЯ ГАЗЕТА

Газета выходит с 1 июля 1966 года ◆ № 147 (9.797) Понедельник, 16 декабря 2002 года ◆ Цена свободная

XXI Информбюро
Вчера, сегодня, завтра

В СТРАНЕ

● В резиденции Оксарой Президент Республики Узбекистан И. А. Каримов принял заместителя Государственного секретаря США по экономическим вопросам Алана Ларсона. В ходе беседы состоялся обмен мнениями о дальнейшем развитии взаимовыгодных связей, в частности, экономического сотрудничества.

● В Узбекистане начался месячник защитников Родины. В его рамках запланировано проведение целого ряда мероприятий.

● В Высшем хозяйственном суде республики состоялась практическая конференция «Договорная дисциплина — фактор экономического прогресса».

● Алмалыкский горно-металлургический комбинат объявил о выпуске корпоративных облигаций на 2 млрд. сумов под 29 процентов годовых. Это уже седьмой проект, осуществленный под эгидой Международного эмиссионного синдиката, позволивший эмитенту привлечь инвестиции.

● В Асаке открылся большой торговый комплекс на 4,5 тысячи мест.

● В Джизакском областном культурном центре состоялась встреча ветеранов журналистики с молодежью.

● Выставка отопительного оборудования состоялась в Ташкенте в рамках заседания Комплекса строительства, промышленности строительных материалов, жилищно-коммунального хозяйства и транспорта Кабинета Министров по итогам работы за 11 месяцев.

● Итогом оптовой ярмарки продовольственных товаров, проходившей в столице, стало заключение договоров на поставку в 2003 году около 3 тысяч наименований товаров. Теперь такая ярмарка будет проводиться каждый год.

● К реализации специального проекта, направленного на обеспечение населения питьевой водой, приступило Агентство США по международному развитию — ЮСАИД.

● Сотрудники Государственного налогового управления Кашкадарьинской области задержали крупную партию лекарственных средств, завезенных в нашу страну в незаконном порядке, в момент их реализации. 104 наименования этих лекарств были запрещены к применению в Узбекистане, а 8 наименований оказались непригодными к использованию.

● В рамках новых кредитных линий международных финансовых институтов 500 тысяч долларов будет направлено на развитие медицины республики.

В МИРЕ

● По Указу президента Российской Федерации в Чечне будет проведен референдум по проекту Конституции, проектам законов о выборах президента и парламента Чечни.

● В России введена система обязательной сертификации лекарств. Это должно ограничить поступление в аптеки фальсифицированных лекарств, объем которых, по оценкам экспертов, в этом году может составить 13 процентов от оборота.

● В Москве в настоящее время незаконно находятся около миллиона иностранных рабочих. 85 процентов нелегалов составляют выходцы из Вьетнама, Китая, Украины.

● Россия в этом году продала оружия и боевой техники за границу более чем на 4 млрд. долларов.

● На Новороссийск надвигается сильный циклон, порывы ветра достигают 23 метров в секунду. Из-за непогоды отложены работы по подъему двух судов, затонувших в начале декабря в Черном море.

● В Тбилиси состоялся торжественный выпуск первого батальона спецназа, подготовленного американскими инструкторами. Всего за полтора года американские специалисты должны обучить четыре батальона.

● Европейский банк реконструкции и развития выделяет России 14 млн. долларов на завершение ремонта Останкинской телебашни, пострадавшей от пожара в августе 2000 года.

● Соединенные Штаты Америки вновь подвергли критике Украину за нежелание проводить политические и экономические реформы.

● В Дании завершился саммит ЕС, итогом которого стало решение о вступлении в ЕС 10 стран-кандидатов. Турции предложено начать переговоры о членстве только в конце 2004 года.

● В Италии задержана крупная партия оружия российского производства. На борту судна, шедшего под флагом Хорватии, обнаружено 6 тысяч карабинов СТС.

● Французские власти начали расследование причин гибели парома «Триколор», который затонул накануне в проливе Ла-Манш. На его борту находились 3 тысячи новых автомобилей и около 2 тысяч тонн нефти.

● В Венесуэле на улицы Каракаса вышли более одного миллиона человек, которые потребовали отставки президента страны. Митинг стал кульминацией общенациональной стачки, которая длится уже две недели.

● В г. Приштина — столице Косово в одном из самых популярных кафе прогремел мощный взрыв, ранены более 30 человек. Этот взрыв расценивается как провокация против прибывших в страну представителей ООН.

● Япония запустила ракету с 4 спутниками на борту, которые предназначены для научных исследований. С их помощью специалисты будут контролировать процессы глобального потепления, предсказывать стихийные бедствия, прогнозировать погоду, следить за миграцией рыбы.

● Аукционный дом «Кристи» передал уникальные картины — портреты родственников семьи Пушкиных — Государственному Пушкинскому музею.

● Жители Аляски с наступлением полярной ночи вновь наблюдают за северным сиянием, которое покрывает практически весь небосвод. Причина тому, по мнению астрономов, — небывалая активность Солнца. На Аляске ожидается туристический бум.

● Французская полиция пытается не отставать от моды — жандармы сменили форму на обмундирование нового образца. Идеологом перемен стала министр обороны Франции Мишель Алио-Мари.

● Калифорнийский пенсионер выиграл в лотерею 17 млн. долларов. По американским меркам, это — не самый большой лотерейный выигрыш, но он вытащил счастливый билет сразу в двух розыгрышах. Шансы на такой двойной выигрыш оцениваются как 1 к 23 триллионам.

● Пхеньян потребовал от США запретить показ нового фильма о Джеймсе Бонде «Умри, но не сейчас», который, как отмечается в официальном заявлении, намеренно порочит Северную Корею и разжигает межкорейскую вражду.

● В Канаде построили специальную деревню для индейцев. Теперь коренные жители Американского континента смогут переселиться в комфортные жилища, в которых есть водопровод, канализация, отопление и даже холодильники. Таким образом канадское правительство пытается решить социальные проблемы индейцев.

● В Нью-Йорке на месте башен-близнецов установлена рождественская елка, которая зажглась тысячами огней, символизирующих память о погибших.

● Ватикан призвал Израиль во время рождественских праздников обеспечить свободный доступ в Вифлеем, улицы которого сейчас патрулируют израильские солдаты.

СТОЛИЦА: день за днем

Начал действовать «Караван-сарай культуры»

В столице состоялось торжественное открытие «Караван-сарая культуры» Академии художеств Узбекистана. Выступившие на нем хоким города Ташкента Р. Шоабдурахманов, министр по делам культуры Б. Курбонов, председатель Академии художеств Узбекистана Т. Кузиев, Чрезвычайный и Полномочный Посол Японии в нашей стране А. Кавато и другие отметили, что в годы независимости по инициативе Президента Ислама Каримова дружественные узбекско-японские связи подняты на новую, более высокую ступень.

В глубь веков уходят корни культурных связей нашей страны с Японией. В укреплении уз дружбы особая роль принадлежит Великому шелковому пути. Этот караванный путь, связывающий Восток с Западом, наряду со многими странами имел важное значение и в истории Страны восходящего солнца. А на его перекрестке расположена наша страна, в частности такие города, как древний Шаш, Самарканд. Организация же нового центра культуры именно в нашей столице является напоминанием о том, что Ташкент имеет особую значимость не только в истории нашей нации, но и других краев.

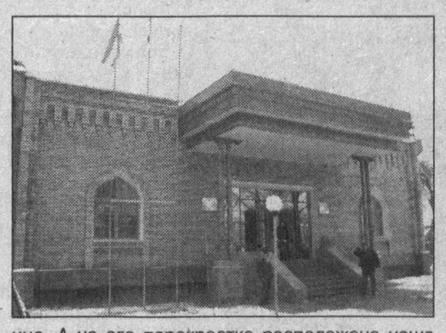

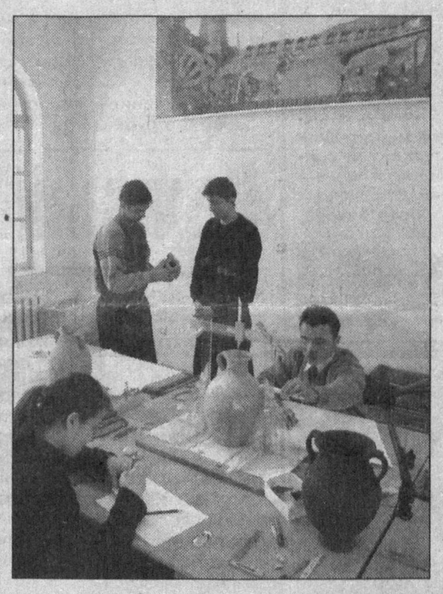

Большой вклад в организацию данного центра культуры сделан президентом Токийского университета изящных искусств и музыки Икуо Хираямой. В этом исследовательском центре, являющемся своего рода узбекско-японским научным центром, предусматривается проведение изысканий исторического, археологического, живописного и других направлений. Здесь уже начаты работы по изучению, реконструкции исторических находок с южной территории нашей страны — городища Кампиртепа.

— Интерес к древней истории Узбекистана в мире огромен, — говорит И. Хираяма.— Своей уникальностью и бесценностью славятся находки из таких городищ этого края, как Дальверзинтепе, Фаезтепе, Коратепе. И поэтому они считаются духовными жемчужинами не только Узбекистана, но и всего человечества.

В церемонии принял участие заместитель государственного советника Президента Республики Узбекистан А. Мелибоев.

Н. УСМОНОВА,
корр. УзА.
Фото С. ЛЮБЧИЧА.

ОДНИМ абзацем

❐ *В Национальном пресс-центре Узбекистана прошла встреча ученых-экологов, в ходе которой были обсуждены дальнейшие действия в области охраны окружающей среды.*

❐ *«Механический закон» — так называется спектакль, премьерный показ которого состоялся в театре «Нур». В нем играют актеры с ограниченными физическими возможностями. Он рассказывает о жизни и проблемах, с которыми сталкиваются инвалиды в сегодняшнем обществе.*

❐ *В Ташкентском государственном экономическом университете прошел семинар на тему «Развитие бизнеса в Узбекистане». В нем участвовали профессорско-преподавательский состав и студенты данного вуза.*

❐ *«Банк и лизинг» — под таким названием в Национальном банке ВЭД Республики Узбекистан прошел семинар, в котором приняли участие специалисты в этой области.*

❐ *В Доме кино Узбекистана состоялся премьерный показ нового документального фильма режиссера С. Назмухамедова, который называется «Наследники великого Бабура».*

❐ *В научно-исследовательском институте эндокринологии Узбекистана прошел семинар на тему «Как лечить сахарный диабет?». В ходе семинара были рассмотрены вопросы использования новых лекарственных препаратов, обсуждены новости диагностики этого заболевания.*

❐ *В театре имени Аброра Хидоятова прошел памятный вечер, посвященный творчеству Людвига ван Бетховена. Вечер был организован по инициативе Республиканского культурного центра немцев «Wiedergeburt».*

О десятой сессии Олий Мажлиса Республики Узбекистан второго созыва

Как уже сообщалось, в Ташкенте 13 декабря десятая сессия Олий Мажлиса Республики Узбекистан второго созыва продолжила свою работу.

В работе парламентской сессии принял участие Президент Республики Узбекистан Ислам Каримов.

Сессию вел Председатель Олий Мажлиса Э. Халилов.

Второй день сессии начался с рассмотрения проекта новой редакции Закона «О банкротстве», который представил депутатам председатель Комитета Олий Мажлиса по вопросам реформирования экономики и предпринимательству М. Умаралиев.

Свои мнения об этом документе высказали хоким Сариасийского района П. Мадиев, директор открытого акционерного общества «Хоразм шакар» К. Хужамурадов, председатель областного территориального объединения «Наманганмевасабзавот» Н. Курбанбаев, председатель правления акционерного общества открытого типа «Комплексная тематическая экспедиция» Т. Бабаджанов, первый заместитель председателя акционерного общества «Бухараводстрой» Э. Хайдаров. Парламент одобрил проект новой редакции Закона «О банкротстве» в первом чтении.

Проект новой редакции Закона «О недрах» представил председатель Комитета Олий Мажлиса по вопросам окружающей среды и охраны природы К. Джумабеков. В обсуждении законопроекта приняли участие председатель государственного концерна «Кызылкумредметзолото» Н. Кучерский, ректор Национального университета Узбекистана имени Мирзо Улугбека Т. Далимов, генеральный директор акционерного общества открытого типа «Алмалыкский горно-металлургический комбинат» Г. Прохоренко.

При рассмотрении этого законопроекта Президент Республики Узбекистан Ислам Каримов подчеркнул необходимость при промышленном освоении месторождений максимально полного извлечения попутных редких металлов. Нужна долгосрочная программа разработки редких металлов с целью их эффективного использования на благо сегодняшнего и будущих поколений нашего народа. Президент также подчеркнул важность создания собственной базы промышленного освоения редких металлов, оптимальных условий для привлечения иностранных инвестиций в эту отрасль, рачительного использования природных богатств страны.

Олий Мажлис принял новую редакцию Закона «О недрах».

О проекте Закона «О декларировании совокупного годового дохода физических лиц» на сессии доложил заместитель председателя Комитета Олий Мажлиса по бюджету, банковским и финансовым вопросам Р. Каримов. По этому вопросу высказались хоким Пахтачийского района Э. Умматов, директор средней школы № 2 города Термеза Р. Каттаева, руководитель Хорезмского областного отделения Республиканского центра «Маънавият ва маърифат» Г. Ибадуллаева.

В ходе обсуждения этого вопроса Президент Республики Узбекистан Ислам Каримов особо отметил, что проект Закона «О декларировании совокупного годового дохода физических лиц» нельзя рассматривать как документ, устанавливающий дополнительный контроль над доходами. Во всех цивилизованных странах существует порядок декларирования доходов граждан. Учитывая особую важность и значимость этого вопроса, Президент подчеркнул необходимость максимально полного учета мнений всех слоев населения, а также менталитета нашего народа в ходе доработки проекта для рассмотрения в следующем чтении.

Парламент одобрил законопроект в первом чтении.

С докладом о проекте новой редакции Закона «Об обращениях граждан» выступил председатель Комитета Олий Мажлиса по демократическим институтам, негосударственным организациям и органам самоуправления граждан А. Саидов. После выступлений секретаря Комитета Олий Мажлиса по социальным вопросам и занятости Ш. Умаровой, хокима Ургутского района Х. Нуруллаева, директора Дирекции академических и народно-художественных коллективов имени Мухиддина Кариякубова У. Саиджанова Олий Мажлис принял новую редакцию Закона «Об обращениях граждан».

От имени комитетов и комиссий Олий Мажлиса председатель парламентского Комитета по социальным вопросам и занятости М. Сафаева представила на рассмотрение сессии проект Закона «О внесении изменений и дополнений в некоторые законодательные акты Республики Узбекистан». Депутаты приняли этот документ.

Парламент заслушал информацию руководителя Секретариата десятой сессии Олий Мажлиса второго созыва Т. Кузиева о поступивших в ходе сессии обращениях граждан.

Олий Мажлис ратифицировал Соглашение между правительством Республики Узбекистан и правительством Соединенных Штатов Америки относительно передачи лиц Международному уголовному суду, Договор между Республикой Узбекистан и Литовской Республикой об основах межгосударственных отношений, дружбе и сотрудничестве, Договор между Республикой Узбекистан и Республикой Казахстан об узбекско-казахстанской государственной границе, Договор между Республикой Узбекистан и Республикой Казахстан об отдельных участках узбекско-казахстанской государственной границы.

Сессия утвердила некоторые указы Президента Республики Узбекистан и постановления Кенгаша Олий Мажлиса.

По представлению первого заместителя председателя Верховного суда Республики Узбекистан А. Ишметова депутаты избрали судьей Верховного суда Республики Узбекистан Ф. Абдуазимова.

На этом десятая сессия Олий Мажлиса Республики Узбекистан второго созыва завершила свою работу.

В ХОКИМИЯТЕ ГОРОДА ТАШКЕНТА

Обсуждены итоги одиннадцати месяцев

В Ташкентском городском хокимияте состоялось заседание по итогам социально-экономического развития столицы за 11 месяцев текущего года под председательством хокима г. Ташкента Р. Шоабдурахманова.

Как отмечалось, по сравнению с аналогичным периодом прошлого года достигнут рост производства промышленной продукции и товаров народного потребления. Вместе с тем наблюдалось снижение объемов выпуска отдельных видов товаров, в частности, предприятиями Мирзо-Улугбекского, Сабир-Рахимовского, Сергелийского районов. Эти же районы оказались в числе отстающих и по выполнению программы локализации производства.

Несмотря на то, что в 4 районах — Акмал-Икрамовском, Юнусабадском, Сергелийском и Хамзинском — обеспечен рост объемов экспорта, по городу в целом этот показатель составил 87,2 процента, т. е. по сравнению с тем же периодом прошлого года экспортировано товаров и услуг на 109,4 млн. долларов меньше.

Не выполнен прогнозный план и по поступлениям в госбюджет, в основном по таким статьям налогов, как НДС, налог на прибыль, на имущество, акцизный. Недоимки в бюджет по налогам на 1 декабря текущего года составили 72,6 млрд. сумов, в том числе недоимки Мирзо-Улугбекского, Сабир-Рахимовского, Хамзинского, Чиланзарского и Шайхантаурского районов составили 67,8 процента общего объема недоимок.

Итоги показывают, что по сравнению с началом года увеличилась просроченная задолженность предприятий. Так, на 1 ноября просроченную дебиторскую задолженность на 3,5 млрд. сумов имеют 55 предприятий. Просроченная кредиторская задолженность 65 предприятий составляет 10,2 млрд. сумов. Также выросли долги предприятий по заработной плате, которые составляют в общем 310,8 млн. сумов. Только по Чиланзарскому району задолженности по зарплате имеют 43 предприятия.

На заседании резкой критике была подвергнута деятельность компетентных органов, ответственных за проверку контрольно-кассовых аппаратов. Также акцентировалось внимание на необходимости активизации работы по инвестиционным проектам, выполнения программы по благоустройству столицы к предстоящему форуму ЕБРР, рассмотрен ряд других вопросов.

Пресс-служба Ташгорхокимията.

В субботу в зале Центрального Дома офицеров Узбекистана состоялось торжественное открытие традиционного республиканского месячника военно-патриотического воспитания, приуроченного к Дню защитника Отечества, который отмечается у нас в стране 14 января.

МЕСЯЧНИК ВОЕННО-ПАТРИОТИЧЕСКОГО ВОСПИТАНИЯ

Чтобы встретить праздник достойно

Предваряло же эту торжественную церемонию, в которой принимали участие председатель Центрального Совета ОСО «Ватанпарвар» полковник А. Абдукаххаров, начальник управления воспитательной работы при Министерстве обороны Узбекистана Ф. Банин, заместитель хокима города Ташкента А. Ахмедов и другие, посещение гостями музея «Шонли ватан тарихи» («Истории славы Отечества»), организованного отделениями ОСО «Ватанпарвар» г. Ташкента и столичной области, а также выставки спортивной техники.

В рамках месячника будет проведена работа, направленная на воспитание молодого поколения в духе здорового патриотизма. Ташкентским советом ОСО «Ватанпарвар» разработана специальная целевая программа, которая согласована со всеми взаимодействующими организациями, в том числе с хокимиятом Ташкента, фондами «Махалля» и «Нуроний», городским отделом по делам обороны, отделом духовности и просветительства столицы, ГУВД, ГУНО, управлением среднего специального образования и т.д. Мероприятиями, согласно разработанной программе, в ходе месячника в столице страны будут охвачены около 85 тысяч только членов ОСО «Ватанпарвар», не считая молодежь в махаллях и на предприятиях, в организациях города. Молодые ташкентцы встретятся с ветеранами войны и труда, станут слушателями всевозможных лекций, посетят музей Вооруженных Сил Узбекистана, Государственный музей истории Темуридов, музей Памяти жертв репрессий, смогут принять участие в различных викторинах и состязаниях по военно-прикладным видам спорта и т.д.

Иными словами, как видим, у ташкентского отделения «Ватанпарвар» планов много, и все они направлены на то, чтобы прийти к празднику с достойными результатами и показателями.

А. ГЕННАДЬЕВ.

НА СНИМКАХ: для участников мероприятия был дан концерт; юные патриоты.

Фото С. ЛЮБЧИЧА.

НА МЕЖДУНАРОДНОМ МЕРИДИАНЕ

Вечер дружбы

Вечер дружбы — так охарактеризовал Чрезвычайный и Полномочный Посол Республики Корея в Узбекистане г-н Ким Сонг Хван встречу участников курсов KOICA, посетивших Республику Корея в прошлом и нынешнем году. Встреча была организована посольством Республики Корея в Узбекистане и Корейским Агентством по международному сотрудничеству (KOICA).

Десять лет прошло с момента установления дипломатических отношений между Республикой Узбекистан и Республикой Корея, и эти годы стали свидетельством самого тесного и широкого сотрудничества двух стран.

К примеру, с 1992 года в Узбекистане реализует свои программы Корейское Агентство по международному сотрудничеству. Одно из направлений этой работы — курсы стажировки студентов и специалистов разного профиля из Узбекистана в Республике Корея. Как отметил в своем выступлении на встрече заместитель министра иностранных дел Республики Узбекистан И. Нематов, только в 2002 году в Республике Корея на курсах KOICA побывали 75 человек, а всего с 1992 года это число составило почти 400 человек. Направления, по которым проходит стажировка, самые разные — экономика, здравоохранение, образование и др. Присутствовавшие на встрече сотрудники различных учреждений, неправительственных организаций, преподаватели и студенты ташкентских вузов в своих выступлениях выразили искреннюю признательность организаторам курсов KOICA за их столь нужную работу.

Другое направление деятельности KOICA — проекты гуманитарной помощи, включающие в себя направления на работу в Узбекистан специалистов-волонтеров, в том числе преподавателей корейского языка, врачей, инструкторов таэквондо. В настоящее время у нас в стране работает свыше 20 волонтеров KOICA. На встрече они, в свою очередь, выразили свое теплое отношение к Узбекистану, особо отметили такие черты узбекского народа, как гостеприимство, миролюбие и стремление к знаниям, интерес ко всему, происходящему в мире.

Встреча участников курсов KOICA дала возможность не только обменяться опытом, выразить свои впечатления от стажировки, но и вновь прикоснуться к искусству двух стран — студенты Ташкентского государственного педагогического университета и Ташкентского института востоковедения исполнили корейские и узбекские национальные песни и танцы, заслужившие горячие аплодисменты зрителей.

А. СПИРИДОНОВА.

БАНК и клиент

Новая кредитная линия

Международная финансовая корпорация открывает в банке «Асака» вторую кредитную линию для субъектов малого и среднего бизнеса Узбекистана.

В рамках подписанного этими финансовыми институтами кредитного соглашения будут профинансированы субъекты МСБ на сумму пять миллионов долларов. Инвестиции, привлеченные без правительственной гарантии, будут направлены на реализацию перспективных проектов по развитию экспортного потенциала Узбекистана, снижению зависимости от импорта, увеличению числа рабочих мест и укреплению позиций частного сектора.

Соглашение является вторым по счету между названными финансовыми институтами. Первое соглашение на десять миллионов долларов было подписано в июне 1999 года. За счет этой кредитной линии профинансированы одиннадцать проектов, в частности производство гранитных плит и изделий (ООО «Азия гранит»), медицинский центр лечения, оздоровления и профилактики урологических заболеваний (ООО «Центр репродукции человека «Янги инсон»), измельчение и расфасовка комковой серы (АООТ «Заурак Милл») и производство вафельных трубочек с джемовой начинкой (СП «Инфар»).

В настоящее время МФК выражает заинтересованность в участии в процессе приватизации банка «Асака», завершить которую намечается к концу будущего года.

ПРИОРИТЕТЫ РАЗВИТИЯ

Для подготовки кадров

Большое внимание в нашей стране уделяется совершенствованию системы подготовки кадров. Реформировать сферу образования в Узбекистане помогает и Азиатский банк развития. Его кредитный пакет на эти цели составляет 108,5 млн. долларов США.

Предоставленные финансовые ресурсы будут направлены на совершенствование структуры образовательной системы, разработку новых обучающих программ, повышение квалификации преподавателей, поддержку сектора негосударственного образования, а также создание условий для обучения малообеспеченных слоев населения. Программой финансирования предусмотрено восстановление материально-технической базы, обеспечение оборудованием школ. Прямую пользу от инвестиций смогут получить до 6 миллионов учеников средних школ.

Все это, как отметил главный специалист по образованию АБР Марк Коэн, поможет придать системе образования Узбекистана большую продуктивность, а более образованные специалисты смогут эффективнее осуществлять экономические и социальные реформы.

Программный кредит в объеме 70 млн. долларов США нацелен на проведение секторных реформ. Он предоставляется на 15 лет с 3-летним льготным периодом. Проектный заем АБР для финансирования ключевых преобразований в системе среднего образования составит 38,5 млн. долларов США и будет подлежать погашению в течение 25 лет с 5-летним льготным периодом. А общая сумма этого проекта превысит 97 млн. долларов США. 58,6 млн. долларов будет выделено из бюджета республики. Этот проект намечается осуществить в течение трех лет.

Программа банкротства для нашей страны — дело совершенно новое. Сегодня идет работа по совершенствованию процедур банкротства, оздоровления экономически несостоятельных предприятий. А строиться она должна прежде всего на четкой законодательной базе. В частности на группу юристов Высшего хозяйственного суда возложена подготовка новой редакции закона о банкротстве. Им постоянно оказывают помощь и иностранные эксперты.

Расширение гарантий бизнесменов

Главное — сделать более эффективной всю систему организации и проведения процедуры банкротства. С этой целью в проект введены новые статьи, которые должны усилить роль Комитета по делам об экономической несостоятельности предприятий.

Напрямую новые статьи связаны и с банковским сектором страны, который развивается одновременно с предпринимательским. Иного подхода требует такой аспект, как возврат банковского кредита, залоговое обеспечение. Не случайно новым документом как раз и предлагается расширить гарантии залогодержателей, установить досрочные расчеты с кредитором в ходе внешнего управления. К слову, в действующем законе такого пункта не было. Но сейчас предприятию, которое выбрало путь финансового оздоровления, разрешено удовлетворять претензии кредиторов по степени очередности. Теперь закон предусматривает и возможности исполнения обязательств перед кредиторами третьим лицам.

— Этот момент очень важен, — подчеркивает заместитель председателя Высшего хозяйственного суда Мурат Каримович Азимов, — если третье лицо заинтересовано в том, чтобы предприятие осталось на плаву и функционировало, и желает внести свою долю для его финансового оздоровления, значит нужно дать ему возможность реализовать это желание. Это как раз в интересах кредиторов, поскольку в данном случае они могут получить не какую-то часть имущества, а в перспективе полностью удовлетворить свои требования. В полной мере это касается и самих акционеров предприятия, учредителей.

В защиту кредиторов направлен и ещё один пункт, в котором подробно освещена процедура извещения кредиторов обо всех изменениях, которые могут произойти в ходе рассмотрения дела, для того, чтобы они могли обсудить это на своих собраниях. Например, может произойти продажа имущества, эмиссия акций и т.д.

Что касается повседневной работы, то количество дел, переданных в суд, увеличивается. Так, за девять месяцев этого года было 30 тысяч обращений, рассмотрены 28.978 споров. Были удовлетворены иски на 248 миллиардов сумов. По сравнению с прошлым годом этот показатель увеличился на 122 миллиарда сумов. Это те суммы, которые взысканы в пользу собственников, которые обратились в суд за поддержкой. Впрочем, как заметил Мурат Казимов, это, конечно, не значит, что если кто-то из них обратился с какими-то притязаниями, то суд безоговорочно принимает его сторону. Тщательное рассмотрение дела порой заставляет выступить в защиту другой стороны — ответчика, а не истца. Но таких случаев немного, примерно 8 процентов от общего количества дел.

Президент нашей страны Ислам Каримов в свое время подчеркнул значимость системы высших хозяйственных судов, созданной сразу после обретения государством независимости. Сегодня эта система стала важным фактором укрепления законности в экономической сфере.

О.МИХАЙЛОВА.

Есть спрос, будет и предложение

Как известно, решение Кабинета Министров Республики Узбекистан предусматривает до 2004 года обеспечение ста процентов потребителей республики приборами учета расхода газа и воды. Наш нештатный корреспондент заглянул в СП «Сувжихозгаз», где день ото дня увеличивается объем производства этих приборов.

Узбекско-китайское совместное предприятие «Сувжихозгаз» было создано 7 лет назад и специализируется на изготовлении счетчиков воды и газа, предназначенных как для бытового, так и промышленного использования. Объем производства за это время составил 164 тысячи приборов. Они отправлены заказчикам — различным подразделениям коммунальных служб, «Ташгазу», областным управлениям «Бошкоммунгаза».

— На нашем предприятии трудятся 65 человек, в основном молодежь, — говорит главный инженер СП Хаджимурод Тухтасинов. — Со следующего года мы расширяем производство. Для этого наши китайские партнеры выделили беспроцентный кредит в размере 12 миллионов долларов США сроком на 10 лет. Уже заключен договор на аренду помещений с заводом «Газавтоматика», где разместим новое оборудование, полученное из Китая. Запуск новой линии позволит почти вдвое увеличить количество выпускаемых счетчиков воды и газа, а также создать новые рабочие места, доведя их число до 350.

Р. АКБАРАЛИЕВ.

НА СНИМКАХ: слесарь-сборщик Нодир Комилов; китайский специалист Дин Жчао, рабочие Абдукаххор Хаджиев и Алексей Даминов.

Фото автора.

ВАШ ПАРТНЕР

Быть полезными друг другу

Перефразируя известное изречение: желание покупателя — закон для продавца, можно сказать, что пожелание клиента — руководство к действию для банка.

Сегодня все чаще отношения банк — клиент строятся на взаимовыгодной основе, и это приносит положительные результаты для той и другой стороны.

— Наша работа включает в себя не только оперирование цифрами, но и общение с клиентами, в числе которых — преимущественно представители малого и среднего бизнеса, — рассказывает начальник отдела кредитования Ташкентского городского филиала банка «Асака» Наталья Васильевна Казакова. — Если предпринимателю нужна консультация — мы ее предоставим, если нужна помощь в подготовке документов для получения кредита — окажем.

Ежемесячно специалисты банка «Асака» организуют семинары для предпринимателей, в которых, кстати, частенько участвуют и коллеги из других банков — перенимают опыт. Поскольку и юридическая грамотность клиента немало значит для успешной совместной работы, в банке действует юридическая служба. Благодаря внедрению системы «Банк — клиент» предприниматели имеют возможность, не выходя из офиса, проводить необходимые финансовые операции. Сейчас к ней подключены более ста клиентов. Тесные связи городским филиалом «Асаки» налажены с Бизнес-фондом, Палатой товаропроизводителей и предпринимателей с целью инициирования перспективных инвестиционных проектов и их финансовой поддержки.

— Желающих получить кредит среди предпринимателей немало, — продолжает Наталья Васильевна, — но для этого необходимо правильно подготовить все документы, соблюсти требования, предъявляемые к инвестиционному проекту. Однако встречаются еще случаи, когда предприниматель просто не готов выполнить, как говорится, все «формальности», т.е. правильно оформить документацию по кредиту.

Но перспективные проекты, конечно, получают поддержку банка. За 11 месяцев Ташкентский городской филиал банка «Асака» предоставил предпринимателям кредитов на 981,3 млн. сумов. В основном они направлены на организацию производства, развитие сферы услуг (484,4 млн. сумов), создание фермерских хозяйств (73,9 млн. сумов). Под производственные проекты выделено 47,9 млн. сумов микрокредитов, а на формирование стартового капитала — 6,7 млн. сумов за счет внебюджетных фондов. В частности, Бизнес-фонд, с которым заключен договор, предоставил эту сумму для кредитования субъектов МСБ.

В банке «Асака» открыта кредитная линия Международной финансовой корпорации, благодаря которой профинансированы четыре проекта на общую сумму 3.124,5 тыс. долларов США.

— Особое внимание уделяется возвратности кредитов, — говорит Н. Казакова. — Мы стараемся страховаться со всех сторон, чтобы снизить финансовый риск. Большую помощь в этом плане оказывает агентство «Мадад», которое страхует 50 процентов риска непогашения кредита. Здесь страхуют также микрокредиты, могут предоставить отсрочку по уплате страховых платежей.

Предоставляя предпринимателю кредит, банк берет на себя и определенную долю ответственности за успешное осуществление проекта. Поэтому его представители совместно со специалистами Бизнес-фонда, агентства «Мадад» нередко выезжают на объекты для проведения мониторинга.

Такая работа создает четкую цепочку взаимодействия, когда не только клиент нужен банку, но и банк становится важен для клиента.

О. ХАРЧЕНКО.

Фото С.ЛЮБЧЕНКО

Как укрепить доверие населения к банкам, стимулировать вклады населения при дефиците информации о возможностях финансовых институтов в этом плане? Важным и действенным механизмом совершенствования финансового мониторинга, который позволяет без вмешательства во внутренние дела коммерческого банка определить положительные тенденции или возможные проблемы, стали ежеквартальные оценки Межбанковской компании «Ахбор-рейтинг».

«АХБОР-РЕЙТИНГ»: ОБЪЕКТИВНЫЙ АНАЛИЗ

Собственно их проведение влияет на деятельность самих банков, и в то же время способствует их здоровому росту, свободной конкуренции на финансовом рынке. Серьезный, профессионально сделанный анализ помогает отечественным коммерческим банкам увидеть свою силу и в чем-то свою слабость. Но, пожалуй, самым большим достижением работы «Ахбор-рейтинга» можно считать такой факт, как стремление банков к своей информационной открытости. Пришло понимание: анализ все более становится объективным ориентиром для деловых кругов, помогает определиться в условиях широкого предложения банковских услуг, выбора банка для получения кредита под экономически жизнеспособные проекты.

Как заметила специалист «Ахбор-рейтинга» Альфира Азизова, в созданных условиях широкого акционирования и приватизации банков, снижения доли государства и государственных предприятий в их капиталах, когда потенциальным инвесторам важно получить наиболее полное представление о реальном состоянии объекта, в который они планируют вложить средства, глубокая аналитическая работа компании особенно полезна.

Из 35 банков Узбекистана 23 участвуют в рейтингах. На этот раз в лидеры вышел частный «Алп Жамол банк», относящийся к группе малых банков. К слову, еще в предыдущем рейтинге этот банк по ряду важных параметров показал хорошие результаты. И вот сейчас по абсолютному итоговому рейтингу он опережает даже некоторые банки средней группы, что свидетельствует о высокой эффективности работы. В группе средних банков на этот раз первенствует «Ут-банк», за ним следуют «Авиабанк» и «Бизнес-банк».

О.САВЕЛЬЕВА.

Метизное производство на Ташкентском тракторном заводе всегда в передовых. Это стабильное лидерство, которое невозможно оспорить, завоевано благодаря многогранной, целеустремленной работе по созданию уникального микроклимата в коллективе и четкой организации труда. Недаром к 60-летию ГАО «ТТЗ» сразу два работника метизного производства удостоились высоких правительственных наград.

Указом Президента Республики Узбекистан за многолетний плодотворный труд, успехи, достигнутые в укреплении экономического потенциала страны, осуществлении реформ в сфере промышленности, а также вклад, внесенный в укрепление межнационального согласия, орденом «Мехнат шухрати» награжден начальник метизного производства Исмагил Исхакович Шаймарданов.

ИХ НАГРАДИЛА РОДИНА

Авторитет с креслом не дается

Одиннадцать лет руководит он производством, где выпускается примерно 600 наименований деталей. Пользуется безусловным авторитетом в коллективе. Человек высокой внутренней культуры, обладающий незаурядными организаторскими способностями, прямой, открытый и честный — в этой блестящей характеристике нет ни малейшей натяжки. Это даже не похвала, а констатация факта, общее мнение людей о человеке, которого знают давно, близко и всесторонне.

— Исмагил Исхакович, награда, безусловно, заслуженная. За какие конкретные дела?

— Наладчику метизного производства Турсунпулату Очилову присвоили звание «Заслуженный работник промышленности Республики Узбекистан», и это на 90 процентов его личная заслуга. А награда начальнику цеха — это заслуга всего коллектива. Спасибо, что заметили: 14 лет коллектив ни разу не подвел завод, все задания выполнялись вовремя. Каждого работника наградить невозможно, но в лице начальника отмечена работа всех. Серьезное достижение и в том, что последние 2-3 года мы стали выпускать продукцию, которую раньше везли из-за рубежа. Наши технологи сами ее разрабатывали.

— У каждого руководителя свои принципы организации работы, а каковы ваши?

— «Авторитет с креслом не дается» — я помню это со времени учебы в пограничном училище. Сам отношусь к подчиненным с уважением: голос не повышаю. У руководителя есть много других рычагов воздействия. Рабочего надо убедить, если он не прав, — это первое. Второе: станок можно обругать и пнуть, рабочего нельзя ни пнуть, ни обругать. И третье: рабочий не может ответить, а начальник не имеет права этим пользоваться. В кабинете один на один могу сказать прямо, только не при всех. Заместителя нельзя отчитывать при мастерах, мастеров при рабочих.

— Как вы считаете, что главное в организации производства?

— Сделать так, чтобы человек трудился ответственно и сознательно. Надо поставить задачу перед каждым, а в конце месяца спросить. Что мы и делаем. В начале каждого месяца собираются все работники нашего производства. Сначала я отчитываюсь, как сработали в прошедшем месяце, потом спрашиваю с других. Да, задают порой неприятные вопросы, по-рабочему прямо. Но вопросов не надо бояться. Если не могу ответить, так и говорю: дайте время, подготовлюсь — отвечу. Вообще-то я обучен искусству управлять людьми еще со службы в армии.

— Расскажите об этой части жизни, ведь вы — кадровый военный с интересной биографией.

— Я с четвертого класса школы мечтал стать пограничником, помню, сочинение на эту тему писал. Срочную службу проходил на Тихоокеанском флоте. Там подал заявление в Алмаатинское высшее командное пограничное училище. Потом служил на границе. Восемь лет командовал заставой, имел звание капитана, потом комиссовали по здоровью. С удовольствием вспоминаю это время. Собранность, ответственность, дисциплина — это все оттуда.

— А на чем делали упор в воспитании в вашей семье?

— Мои родители всю сознательную жизнь работали на Ташкентском экскаваторном заводе. Отец, Исхак Ибрагимович, сварщик 6-го разряда, мама, Карима Хабибрахмановна, была литейщицей, контролером, мастером, начальником смены. Люди они исключительно порядочные — вот и все воспитание. И к труду приучали, естественно. Например, после школы до призыва на срочную службу многие парни болтались без дела, а мимо моего отца не проскочишь: я с ним рядом слесарем-сборщиком работал 4 месяца на экскаваторном заводе.

— Как восприняли вы и ваши родные награждение орденом «Мехнат шухрати»?

— Больше всех радовался отец. Он ведь тоже медалью «За доблестный труд» награжден. Дочь и жена тоже, конечно, очень были рады. А для меня награда стала полной неожиданностью. Нет, информация просочилась, что, мол, поощрят, но что так высоко, не предполагал. Помните, я на празднике, посвященном юбилею завода, от имени награжденных выступал? Так вот, кроме слов: «Уважаемый премьер-министр...» — дальше ничего не помню, так волновался.

— Говорили главным образом о том, что ваша награда — это заслуга всего коллектива.

— Я на самом деле так думаю.

Л. БОНДАРЕНКО.

Каждый делает свой выбор

В нашей республике в настоящее время ведется активная борьба с некачественной продукцией, которая порой завозится в республику нелегально. В своем секторе к ней подключилось и СП «УзБАТ АО», осуществляющее совместный проект с Государственным таможенным комитетом республики.

Наверное, никто не поставит под сомнение тот факт, что нелегальная продукция — это и сомнительное качество, и отсутствие гарантий производителя, и, что немаловажно, — непоступление в бюджет немалых сумм в виде обязательных налогов и платежей. Как свидетельствуют факты, 35 процентов внутреннего рынка табачной продукции республики были «захвачены» нелегально завезенным товаром. После принятия ряда конкретных мер ситуация постепенно начинает меняться.

Конечно, каждый взрослый человек самостоятельно решает вопрос: курить или нет. Но всегда и во все времена спрос рождает предложение. И в различных государствах мира параллельно с ужесточением законодательства, повышением акцизных налогов, введением определенных ограничений на курение продолжает развиваться табачная промышленность.

Совместное предприятие «УзБАТ АО» действует на узбекистанском рынке уже восемь лет. В его подразделениях, а это Ургутский ферментационный завод, Самаркандская сигаретная фабрика, 11 фирменных магазинов в девяти крупнейших городах страны, обеспечены работой 1800 постоянных и сезонных специалистов. Здесь постоянно ведется работа над расширением ассортимента, совершенствованием качества продукции. В настоящее время годовой товарооборот предприятия достигает 700 млн. долларов. Только в этом году оно уплатит 35 млн. сумов налоговых сборов и платежей.

— Не так давно наша компания принимала участие в IV Московской международной специализированной ярмарке-выставке «TabacEx табачная индустрия 2002», — рассказывает генеральный директор СП «УзБАТ АО» Рене Айзельстайн. — На конкурс свою продукцию — 58 различных сортов сигарет — представили 5 табачных фабрик. Мы представляли 6 марок выпускаемых в Узбекистане сигарет. Дегустационная комиссия высоко оценила их вкусовые качества, уровень изготовления и внешнего оформления. Серии сигарет «Hollywood», «Хоп» были отмечены золотыми медалями и дипломами I степени. Бронзовыми медалями и дипломами III степени были награждены сигареты «Хоп» в мягкой упаковке и «Karvon» с фильтром, каждый в своем классе. В этом году ассортимент наших марок пополнился пятью новинками. И совсем недавно в продаже появились две новые марки «Wills Lights», «Wills Super Lights».

В этом году Бритиш Американ Тобако, как ее еще называют, — самая международная табачная компания — отмечает 100-летний юбилей. Сегодня она ведет свой бизнес в 180 странах и удерживает лидирующие позиции на рынках более 50 стран. Немалый объем инвестиций этой компанией направлен в табачную промышленность Узбекистана. Благодаря вложениям в Ургутский ферментационный завод, которые составили 22 млн. долларов, было улучшено качество табака, налажено выращивание новых его типов. Результатом этой работы стало подписание ряда контрактов на экспорт табачного листа. И если в этом году объем поставок за рубеж, в том числе и в США, составил 100 тонн, то в следующем году эта цифра возрастет до 400-450 тонн. Всего же в рамках заключенных контрактов будет экспортировано 1670 тонн табачного листа.

Уже несколько лет компания работает по программе локализации производства. Местные фирмы обеспечивают не только 67 процентов поставок табака, но и изготовление печатно-оберточных, этикеточных и рекламных материалов, запчастей. Если раньше гофрокороба для сигарет заказывались в Финляндии, то сейчас компания «Деу Пак» ежемесячно поставляет СП 50 тысяч необходимых коробов, что позволяет экономить валютные средства.

— Достигнутые успехи — результат труда всего коллектива, — считает Рене Айзельстайн. — И мы стараемся поощрять лучших из лучших.

Совместное предприятие «УзБАТ АО» и в будущем году намерено развивать производственную программу, параллельно с этим активно поддерживать сферы культуры, образования, искусства и здравоохранения. На эти цели уже направлены инвестиции в объеме около 1,5 млн. долларов.

О. ИВАНОВА.

БЛАГОУСТРАИВАЕТСЯ СТОЛИЦА

Реконструкция дворца

Дворец дружбы народов является одним из красивейших архитектурных сооружений столицы. Он был построен 22 года назад и за это время ни разу не подлежал серьезному ремонту. Сейчас решено произвести обновление здания.

Работы предстоит много. Предусматривается ремонт кровли площадью 8 тыс. квадратных метров, реставрация подиума, облицованного гранитными плитами, вокруг здания. Предстоит осуществить шлифовку мраморных и паркетных полов в вестибюле и фойе, заменить стекла фасада, отделать потолки и стены зала. Будут также обновлены инженерные коммуникации и оборудование.

Сейчас дизайнеры работают над интерьером зала. Так, предусмотрено обновить мебель, ковровое покрытие, обивку 4-х тысяч зрительских кресел. Вместе с установкой современных светильников будут отчищены до первоначального блеска старые люстры.

Также намечена работа по благоустройству территории: асфальт заменит модная в строительстве фигурная брусчатка, будет усовершенствован вид автомобильных стоянок и отреставрированы фонтаны. Заказчиком реконструкции здания является Главное управление капитального строительства городского муниципалитета, проектировщиком — АООТ «Ташгипрогор», а по благоустройству территорий — «ТошкентбошпланЛИТИ». Подрядные работы осуществят «Трест-12», АО «Сифат». В ремонте предусмотрено максимально использовать строительные материалы отечественного производства.

Реконструкцию и обновление дворца планируется завершить к празднику Навруз.

Р.РУСЛАНОВ.

ЧЕЛОВЕК И ЕГО ДЕЛО

Путешествие по времени

Для одних дело всей жизни начинается еще с детских увлечений, к другим оно приходит как будто неожиданно, даря счастье подлинного открытия.

— Главное — чтобы оно было, дело на всю жизнь,— заключает доцент кафедры русского языка и литературы Узбекского государственного университета мировых языков Светлана Борисовна Им. Уже в течение двадцати пяти лет она передает свои знания студентам отделения славянской филологии УзГУМЯ. Недавно Министерство народного образования отметило ее как одного из лучших лекторов.

Стремление к знаниям, трудолюбие и терпение помогли ей окончить школу с золотой медалью, учиться в двух высших учебных заведениях и завоевать впоследствии среди своих студентов славу одного из самых эрудированных преподавателей.

Вначале вроде бы ничто не указывало на то, что делом всей жизни станут старославянский язык и историческая грамматика. После окончания школы медалистка поступила в Московский химико-технологический институт имени Менделеева. Но потом возникли сложности, жить в чужом городе становилось все тяжелее, и будущий преподаватель вернулась на родину в надежде поступить в ташкентский вуз по тому же профилю. Но в последний момент один из друзей отговорил ее, и они вместе решили поступать на факультет русской филологии Ташкентского государственного университета (ныне — Национальный университет Узбекистана). Видимо, все-таки на роду было написано стать филологом.

— С тех пор моя жизнь связана с изучением истории языка, — улыбается Светлана Борисовна.

Если итогом учебы в школе была золотая медаль, то итогом учебы в университете — диплом с отличием. А затем был еще один вуз — Московский педагогический институт, где ей посчастливилось учиться у таких корифеев, как, к примеру, А. Ф. Лосев. Теперь же ее студенты говорят, что им посчастливилось учиться у Светланы Борисовны, а она сама является автором пятнадцати научных статей и двух учебных пособий, готовящихся к изданию, — «Историческая грамматика русского языка» и «Старославянский язык».

— Вы преподаете дисциплину, которая энтузиастам-филологам представляется чрезвычайно интересной, а простым смертным — полностью оторванной от жизни. Как вы сами смотрите на свой предмет?

— Да, студенты часто недоумевают, зачем им учить «мертвый» язык. Но хороший филолог, как и любой другой специалист, должен знать «костяк» своего предмета. Представьте, например, хирурга, не знающего анатомию! Я и преподаю такую вот «анатомию» — базу, на которой вырастает знание о современном языке и его проблемах.

— За прошедшие годы современный русский язык многое приобрел, но и утратил, наверное, тоже немало?

— Дело в том, что старославянский — это первый письменный язык славян, сложившийся в IX-XI веках на основе переводов Кириллом и Мефодием богослужебных книг с греческого языка на южнославянский диалект. Это — язык замкнутый, он остался только в книгах и не развивался, в то время как русский — это живой язык, на котором можно и писать, и говорить, развивающийся, вбирающий новые понятия. Но при этом не стоит забывать, что старославянский оказал позитивное влияние на формирование многих славянских литературных языков, так что у всех любителей русской словесности есть за что быть ему благодарными.

— Вы наверняка читаете тексты на старославянском и древнерусском языках. Какие авторы эпохи Древней Руси вам наиболее интересны?

— Нелегкий вопрос. Тут ведь время поработало, отбирая лучшее. Что ни памятник — то шедевр. Вот «Слово о полку Игореве» — уникальная вещь. И лирика, и этика, и летопись... И языковое совершенство.

Фото С. ЛЮБЯНА.

— Все студенты отмечают вашу увлеченность своим предметом. А надеетесь ли вы как педагог найти «своего» ученика? Много ли желающих пойти в будущем по вашим стопам?

— К сожалению, нет. Слишком много внимания, терпения и дополнительных знаний требует этот предмет. Хотя есть студенты, которым, как мне кажется, интересна эта дисциплина. На самом деле, она необычайно увлекательна, ведь, изучая историю языка, мы как бы путешествуем по всей истории человечества.

Беседовал Р. РАСУЛОВ.

НОВЫЕ ИМЕНА

Само очарование

У нее — уже три альбома. Два — в дуэте «Жоним» и один сольный — когда она взяла себе сценическое имя Шахзода (Принцесса). Ее новый CD (как нам сообщили компетентные источники) по рейтингу продаж занял второе место, уступив лишь альбому Юлдуз Усмановой. Она — само очарование, а ее голос заставляет вслушиваться в каждое спетое слово. Сегодня наше блиц-интервью — с восходящей звездой отечественного шоу-бизнеса певицей Шахзодой.

— Сколько вам лет?

— Как любая женщина, я могу не отвечать на этот вопрос.

— Сцена — это цель жизни или случайность?

— Это случайность, ставшая целью моей жизни.

— Довольны ли вы тем, что имеете сейчас?

— Очень. Я не предполагала, что все будет так, как сейчас. Мы говорили о воле случая в жизни артиста, и вот вам мой пример. Мои родители по профессии далеки от мира искусства. Папа — доктор философии, мама — филолог. Но моя подруга знакома с композитором Вагифом Закировым, и так случилось, что он, послушав мой голос, предложил серьезно заняться вокалом. Так я и начала петь.

— Недавно вы вернулись из поездки по Европе. Ваши самые яркие впечатления?

— В Бельгии меня поразили уличные музыканты. Германия понравилась собранностью, энергичностью, пунктуальностью людей, то есть теми качествами, которыми, как мне кажется, обладаю и я. Больше всего хотелось, конечно, побывать в Париже, но он меня немного разочаровал. Удивила неряшливость некоторых улиц в центре города.

— Лувр, Эйфелева башня, Монмартр... А лягушек вам удалось отведать?

— Нет, я предпочитаю узбекскую кухню.

— А чего вы боитесь?

— Я боюсь безысходности и одиночества.

— Как вы относитесь к своим ошибкам?

— Очень серьезно. Я просто себя «съедаю». Но учусь только на своих ошибках.

— Если бы у вас было много денег, на что бы вы их потратили?

— Я бы построила детские дома и приюты для бездомных животных.

— Кто пишет для вас песни?

— Виталий Золотарев и Вагиф Закиров.

— Ваше отношение к пению под фонограмму?

— Когда есть возможность, я всегда пою «вживую».

— Что нового ждать вашим фанам в ближайшее время?

— Скоро появится мой второй сольный альбом. Я хочу, чтобы он стал уже не вторым, а первым по рейтингу продаж, а затем мы будем готовить мой сольный концерт.

Вопросы задавал **Евгений КОСТЫЛЕВ.**

НАЦИОНАЛЬНАЯ ПРОГРАММА ПО ПОДГОТОВКЕ КАДРОВ

Молодое поколение пробует свои силы

То, что термин «четвертая власть» прочно закрепился за средствами массовой информации, — общеизвестный факт. Век информационных технологий диктует сегодняшним «акулам пера» жесткие условия: быть в нужное время в нужном месте, первыми сообщать о событиях.

Учиться этому приходится и студентам факультета журналистики. В настоящее время в Национальном университете Узбекистана созданы все условия для того, чтобы они могли на практике пробовать свои силы. В октябре этого года на журфаке открылась новая телерадиостудия. И за каких-то два месяца она стала неотъемлемой частью факультета. Студенты с удовольствием работают в студии: предлагают свои сюжеты, участвуют в съемках и монтаже. Примечательно и то, что сюжеты готовятся на трех языках: узбекском, русском и английском.

Юные корреспонденты стараются освещать все самые значительные события, происходящие как в стенах родного университета, так и за его пределами. В копилку фонда телерадиостудии поступили сюжеты о юбилейном вечере Лемешева, проходившем в Большом театре Узбекистана, о празднике в честь 85-летия УзНУ и многих других интересных событиях.

Кроме телерадиокомплекса, на факультете создан информационно-ресурсный центр, оборудованный компьютерами, с доступом в Интернет. Сейчас специалисты центра разрабатывают веб-сайт факультета — так что можно будет легко получить информацию об истории возникновения факультета и о его деятельности вплоть до наших дней.

Марина НИЗОВЦЕВА, Надя ШАМЕНКОВА, студентки УзНУ.

ПАМЯТЬ

«А МЫ ЗА НИМ ЕДВА ПОСПЕВАЛИ...»

В начале декабря исполнилось 105 лет со дня рождения М. Е. Массона

Труднее всего, пожалуй, охарактеризовать его одной фразой, дать какое-то одно определение. «Патриарх среднеазиатской археологии», «основатель среднеазиатской археологической школы» — верно сказано, но личность академика Массона — масштабная, сложная, яркая, многомерная, — выбивается из всех определений. У него была какая-то удивительно наполненная жизнь — любовью, любознательностью, конфликтами, открытиями. Выросший в Самарканде, он впитал в себя страсть к невыдуманной Азии и посвятил всю жизнь открытию, возрождению ее древней истории, ее забытых, никогда до того не изучавшихся страниц. Он налаживал музейное дело в Узбекистане в 20-е годы и отыскивал древние горные разработки, организовывал комплексные экспедиции на юг Узбекистана и в Туркменистан. Он исследовал знаменитый буддийский храм Айртама в Сурхандарьинской области Узбекистана и не менее знаменитую античную Старую Нису в Туркменистане. Многое из того, что сейчас стало азбукой археологии, впервые было применено именно им, например, принцип комплексности при изучении крупных археологических объектов, археологический надзор на новостройках и многое другое.

Талант исследователя сочетался в М. Е. Массоне с не менее ярким талантом педагога — недаром же он явился создателем целой школы в археологии, а любая школа — это не только принципы работы, но прежде всего — люди, с которыми работаешь. М. Е. Массон имел множество учеников, которые внесли немалый вклад в археологию Средней Азии.

— Когда мы учились на первом-втором курсах, — вспоминает одна из учениц М. Е. Массона кандидат исторических наук З. И. Усманова, — он водил нас на экскурсии по Ташкенту — показывал, где находилась цитадель, знаменитые ташкентские ворота. Он провел нас по всему городу, и это были чрезвычайно насыщенные походы. Михаил Евгеньевич шел впереди размашистым шагом, на ходу говорил, и, честное слово, мы едва поспевали за ним, хотя он был чуть ли не втрое старше каждого из нас! Эти походы продолжались несколько часов, и мы уже изнемогали — хотелось пить, хотелось просто остановиться и перевести дух, но он все шел вперед, а мы должны были идти следом, слушать и на ходу записывать — потому что на следующий же день он мог спросить, что рассказывал вчера, и нужно было ответить без запинки. Рассказывал Михаил Евгеньевич поразительно, это были настоящие шедевры — например, историю о кладе фальшивомонетчика, найденном в старой части Ташкента. Знаете, жалко, что молодость все-таки многого не понимает. Тогда хотелось порой, чтобы все поскорее закончилось, и мы отправились домой. Только позже пришло понимание того, как нам удивительно повезло — встретить настоящего Учителя. Иногда, когда перед кем-то очень благоговеют, пишут Учитель — с большой буквы. Вот он таким и был.

В том, что касается учебы, работы — он был безжалостен к себе и очень строг к другим. Он мог не принять у студента такое оправдание, как болезнь. Хотя в этом отношении он не всегда был неправ — в молодости часто ссылаешься на плохое здоровье, когда чего-то не хочется делать. Я до сих пор помню, как он «разнес» меня на экзамене по нумизматике за то, что я не прочитала рекомендованную литературу — это просто не укладывалось у него в голове, что студент осмелился прийти на экзамен, не прочитав все, что ему было указано.

Он лепил нас, воспитывал в своих студентах будущих ученых. Он добился того, чтобы мы, студенты, закрепленные за организованной им кафедрой археологии исторического факультета Ташкентского государственного университета, обязательно выезжали каждый год на два-два с половиной месяца на полевую практику. Смею утверждать, что именно полевая практика сформировала воспитанников школы Массона. Теория и практика для него были неразрывны, и это чувство он передал своим ученикам.

Не менее важным в деле нашего воспитания была деятельность студенческого археологического кружка (СНАК). Чтобы попасть туда (а попасть было просто необходимо), надо было подготовить сообщение, доклад на полном серьезе — никаких скидок на то, что ты студент и в общем-то мало что знаешь. Обязан знать! Кружок был очень солидный, его члены даже носили особые значки, которые изготовили благодаря стараниям председателя СНАКа — ныне академика Эдварда Васильевича Ртвеладзе и секретаря кружка Татьяны Беляевой.

Члены СНАКа обязательно присутствовали на еженедельных заседаниях кафедры археологии и должны были выступать с докладами наравне с преподавателями — это тоже было требование Михаила Евгеньевича. Сначала некоторые из нас (я, например, — точно) тряслись от страха, но потом освоились и уже сами тянули руки с мест, чтобы на нас обратили внимание. На этих заседаниях, кстати, можно было услышать чрезвычайно интересные доклады — например, о китайских бронзовых зеркалах эпохи Тан или моллюсках четвертичного периода. Все это позволяло нам быть, так сказать, в курсе событий, впитывать в себя знания.

Я уже упоминала о его строгости. Благодаря ей он научил нас работать, и за это я ему безмерно благодарна. Но в то же время он мог быть удивительно чутким, без слов понять душевное состояние другого человека, успокоить, дать нужный совет. Он был очень радушным, обожал маленьких детей. На Новый год его ученики обязательно приходили к нему в гости — уже со своими детьми. Это были удивительные вечера. Михаил Евгеньевич покупал огромную пушистую елку, для установки которой из гостиной даже выносили мебель. И украшал ее еще дореволюционными игрушками — мы никогда таких не видели, и все — взрослые и дети — любили их рассматривать. Михаил Евгеньевич и Галина Анатольевна встречали гостей. А ведь Галина Анатольевна Пугаченкова для нас — тоже прежде всего учитель. Но в тот момент все забывалось, была просто очень теплая, душевная обстановка. Галина Анатольевна обычно играла на фортепиано. А когда гости расходились, каждый из пришедших детей получал маленький, красиво упакованный подарок.

Михаил Евгеньевич — необычайный человек, о нем можно говорить до бесконечности. Но, пожалуй, лучше всего говорят за него традиции, которые объединяют и сегодня его учеников.

Записала **А. ВОЛОКО.**

ЗДОРОВЬЕ. КАК ЕГО СБЕРЕЧЬ?

БОРОТЬСЯ ПРОТИВ ГРИППА СЛОЖНО, НО ВОЗМОЖНО

С наступлением зимы вирусы, а их множество, активизируются, вызывая грипп и другие респираторные инфекции.

В зимний период необходимо помнить о том, что вирусные инфекции дыхательных путей, ослабляющие организм, создают условия для активизации бактериальной флоры. Вот поэтому, когда человек заболевает гриппом или ОРЗ, у него обостряются другие хронические заболевания.

Источником инфекции при ОРЗ и гриппе является больной человек, который при кашле, чихании, разговоре распространяет бактерии. Кроме того, болезнь может передаваться через носовые платки, полотенца, посуду, игрушки.

С момента заражения до проявления болезни проходит от нескольких часов до 1-2 суток. В первый же день температура повышается до 39 градусов и выше. Больной жалуется на озноб, сильную головную боль, особенно в области лба, общее недомогание, упадок сил, ломоту во всем теле, отсутствие аппетита. Часто, но не всегда, бывают приступы рвоты, судороги, особенно у детей. У всех больных гриппом начинается кашель. Позже появляется насморк. При благоприятном течении болезни такое состояние длится около 4-х дней, при осложненном — более длительный период. Из осложнений наиболее часто развиваются трахеобронхиты, воспаление легких и среднего уха. В отличие от других инфекций грипп вызывает обострение хронических заболеваний, особенно у людей пожилого возраста. У маленьких детей в результате гриппа может возникнуть «ложный круп», требующий неотложной медицинской помощи.

В период вспышки или эпидемии гриппа с целью экстренной профилактики и защиты организма от заражения должны применяться ремантадин, оксолиновая мазь, интерферон, антигриппин. Хороший эффект оказывает применение витаминов С, А, В. Оптимальное соотношение этих витаминов содержат препараты: гексавит, ревит, декамевит, ундевид.

Общеукрепляющим и тонизирующим действием обладает экстракт элеутерококка — препарат из корней дальневосточного кустарника.

Закаливающие процедуры также относятся к мероприятиям, повышающим сопротивляемость организма к вирусным заболеваниям. Это — полоскание горла прохладной водой, хождение по полу босиком, сон в прохладное время года с открытыми окнами, принятие ванн, контрастного душа, купание в бассейнах, прогулки на свежем воздухе в любую погоду.

Если все же в семье появился заболевший, его необходимо изолировать в отдельной комнате или отгородить кровать больного ширмой. При кашле, чихании больной должен закрывать рот и нос платком, который после использования следует кипятить. При уходе за больным следует надевать четырехслойную марлевую повязку, закрывающую рот и нос, со сменой каждые 4 часа, чаще мыть руки с мылом. Помещение рекомендуется проветривать многократно и производить влажную уборку 0,5-процентным раствором хлорамина или 0,5-процентным раствором хлорной извести. Больному ни в коем случае нельзя ходить на работу, в гости, посещать общественные места. При первых же признаках заболевания гриппом больного нужно уложить в постель и вызвать врача на дом.

С. НАСЫРОВА, сотрудник городского центра здоровья.

Зеленые санитары кухни

Давайте поинтересуемся составом воздуха кухни в нашей квартире. Оказывается, за час горения газовой плиты при закрытом окне концентрация угарного газа и двуокиси азота значительно превышает норму, допустимую, например, на химических заводах. А в воздухе жилых комнат обнаруживаются летучие вещества растворителя, содержащегося в красках, клеях, пластиках, из которых изготовлена кухонная мебель, пластификатора — вещества, придающего гибкость пластмассам... Среди них немало аллергенов, и вредное их воздействие на здоровье, особенно детей и людей пожилого возраста, как правило, мы недооцениваем. А ведь исследования свидетельствуют: концентрация токсических веществ в воздухе квартир нередко достигает столь значительного уровня, что становится причиной заболеваний дыхательных путей — бронхита, астмы.

Как же бороться с загрязнением воздуха в жилом помещении? Специалисты утверждают, что выход есть — с помощью... комнатных растений, которые не только усваивают накопившийся углекислый газ и выделяют кислород, но и поглощают целый ряд вредных веществ. Там, где они есть, дышится легче.

Это могут быть совершенно разные растения — алоэ, аспарагус, герань, традесканция, папоротники... В зависимости от освещенности вашей кухни. Ведь есть растения светолюбивые (бегония, альбиция, разновидности фиалок, жасмин), а есть терпеливые к сумраку (драцена, аспарагус, замедорея). Любое хорошо. А вот комнатное растение хлорофитум очищает воздух лучше, чем некоторые технические устройства. Это растение ученые предлагают даже для очистки воздуха в космических кораблях.

Как говорится в новом исследовании анестезиолога Калифорнийского университета Даниеля Сесслера, операционные не отапливаются с целью замедлить размножение переносимых по воздуху бактерий, но в действительности это увеличивает риск возникновения инфекции втрое.

ЭТО ИНТЕРЕСНО

ВО ВРЕМЯ ОПЕРАЦИИ ПАЦИЕНТЫ СОДЕРЖАТСЯ В ТЕПЛЕ

«То, что действительно вызывает инфекцию, — это не бактерии, которые кружатся в воздухе, — утверждает д-р Сесслер, — а пониженная сопротивляемость самого больного к бактериям, находящимся у него на коже и в организме». В холодных операционных у пациента температура может снизиться на 2 градуса по Цельсию. При этом замедляется поток насыщенной кислородом крови, что необходимо для борьбы с инфекцией. Сесслер утверждает также, что «с понижением температуры тела снижается эффективность работы клеток и ферментов, отвечающих за иммунитет». Сесслер и его коллеги обнаружили, что в отличие от «несогретых» пациентов у тех, кого оперировали при комнатной температуре, не только снижался риск возникновения инфекции, но и на три дня сокращался срок их пребывания в больнице.

ЦЕЛЕБНЫЕ ДАРЫ ПРИРОДЫ

Свекла в вашем меню

Естественные пищевые продукты растительного происхождения, которые мы употребляем, — один из элементов здорового питания. Возьмем свеклу. Еще в древности люди использовали это растение как лекарственное средство и реже как овощное. Назначали сок из ее сырого плода для улучшения обмена веществ, укрепления организма. По данным книги «Мудрость веков», вареная свекла хорошо помогает при дрожании, продолжительных запорах, с уксусом и горчицей — при закупорках в селезенке и опухолях в ней. Полезна она и при болезнях почек, мочевого пузыря и геморрое.

В народной медицине сок ее, смешанный пополам с пчелиным медом, используют при гипертонии и простудных заболеваниях. Кашицу из корнеплодов рекомендуют применять при наружных воспалительных процессах и язвах. Квашеная свекла издавна считается хорошим средством от цинги и малокровия. Вареная свекла и отвар из нее обладают слабительным и мочегонным действием, сок в виде капель в нос рекомендуется при насморке.

В русских травниках свеклу прописывали при туберкулезе, малокровии, гипертонии, запорах, раке, как противовоспалительное при зубной боли, насморке.

Современная медицина установила, что свекла незаменима в диетическом питании. Блюда из нее полезны больным сердечно-сосудистыми заболеваниями, людям пожилого возраста. Кобальт, содержащийся в свекле, используется для образования витамина B_{12}, который в организме человека синтезируется микрофлорой кишечника. В свою очередь, фолиевая кислота и витамин B_{12} участвуют в образовании элементов крови — эритроцитов. Наличие в свекле бетаина и бетанина способствует укреплению капилляров, снижению кровяного давления и количеству холестерина в крови.

При малокровии хорошо помогает сок, выжатый из корней свеклы, черной редьки и моркови. Его сливают в темную бутылку, затем закатывают бутылку в тесто и ставят томиться в духовку на три часа. Употребляют по столовой ложке три раза в день.

Лечебные свойства свеклы объясняются содержанием в ней сахаров, протеина, витаминов С, B_1, B_2, B_6, PP, каротина, щавелевой и яблочной кислот, а также минеральных солей калия, кальция, магния, фосфора. Кроме этого, в корнеплодах имеются железо, марганец, кобальт, йод.

Маннон НАБИЕВ, провизор.

Берегите зрение с детства

Обеспечить правильное развитие зрения у ребенка с момента появления его на свет — задача не только офтальмологов, педиатров, но и родителей.

Вступающим в брак надо интересоваться, не наблюдались ли у жениха и невесты, их ближайших родственников такие врожденные заболевания, как глаукома, катаракта, злокачественные опухоли глаза, высокая близорукость, дистрофия сетчатки. Врожденная патология глаз может иметь как наследственный (семейный) характер, но также может появиться и в результате различных вредных факторов в период беременности (эндокринная патология, злоупотребление лекарственными препаратами, снотворными, алкоголем и др.), длительных и тяжелых родов.

Особое внимание должно уделяться недоношенным новорожденным. Даже после выписки из роддома такие дети должны в течение трех-шести месяцев находиться под наблюдением детского глазного врача.

У каждого ребенка должно быть проверено зрение, горизонтальный диаметр роговицы, реакция зрачков.

Надо помнить, что многие внутриглазные патологические процессы могут протекать без видимых внешних признаков. Единственным проявлением заболевания является снижение зрения. Это, в свою очередь, может проявиться косоглазием, поэтому зрительные функции должны проверяться ежегодно, а в первые три года жизни — два раза в год, так как именно в это время выявляется необходимость в ношении очков. Рано появившееся косоглазие до 1 года или в год требует раннего углубленного обследования и хирургического лечения. Выявление аномалий рефракции — близорукости, сильной дальнозоркости, астигматизма требует назначения исправляющих очков. Малышам с близорукостью нужно максимально ограничить зрительную работу, а для игр выбирать крупные и ярко окрашенные игрушки.

Школьникам с близорукостью, так же, как и малышам, необходима повышенная двигательная активность. Такие спортивные игры, как теннис, баскетбол, волейбол, и др. пойдут на пользу ребятам.

Во время учебных занятий расстояние между тетрадью и книгой и глазами при чтении должно быть не менее 40-50 см. Если у ребенка степень близорукости имеет тенденцию к увеличению, необходимо углубленное обследование (в детских офтальмологических стационарах) и последующее лечение. Вначале это консервативные методы лечения, если же степень близорукости увеличивается, то необходимо хирургическое вмешательство.

Данные, которыми располагает Республиканский центр детской офтальмологии (глазное отделение детской многопрофильной больницы на массиве Юнусабад), свидетельствует о том, что в результате организации онтенеонатальной системы профилактики и раннего выявления глазной патологии, удельный вес слабовидения и полной потери зрения от врожденного и раннего постнатального заболевания глаз снизился в общей структуре слепоты на 15-20 процентов. Особенно положительные результаты достигнуты вследствие применения ранних микрохирургических операций врожденной глаукомы, катаракты, косоглазия, а также благодаря новым методам консервативного лечения недоразвития сетчатки и ее дистрофии. Положительных результатов добиваются хирурги при лечении прогрессирующей близорукости — в 93 процентах процесс стабилизируется.

Опыт работы детских офтальмологов Узбекистана свидетельствует, что своевременная профилактическая и лечебная помощь совместно с педиатром способствует сохранению зрения и снижению процента слабовидения и слепоты у детей.

Ш. ДАДАМУХАМЕДОВА, врач-офтальмолог.

Во всем мире специалисты обеспокоены тем, что чрезмерное увлечение компьютерами отрицательно сказывается на зрении молодых людей.

НАСТОЛЬНЫЙ ТЕННИС

Борьба не только за награды

На днях в столице завершился чемпионат города по настольному теннису, организованный спортивным комитетом Ташкента, который собрал 55 сильнейших спортсменов из семи различных детско-юношеских школ и других спортивных ведомств.

Однако с самого начала соревнований стало ясно, что основной «бойцовский» костяк, который поведет борьбу за медали чемпионата, составят приверженцы настольного тенниса из дружин, выходивших на площадку под знаменами столичной школы высшего спортивного мастерства и Центрального правления физкультурно-спортивного общества «Профсоюзы». Это же подтвердил и окончательный протокол чемпионата.

В конечном итоге места на пьедестале почета распределились следующим образом: у женщин первое место заняла представительница Ташкентской школы высшего спортивного мастерства Светлана Гета, ее подруга по команде Анна Старостина стала второй, замкнула же тройку лидеров теннисистка из дружины СДЮШОР ЦП ФСО «Профсоюзы» Линара Абайдуллина. У мужчин сильнее своих конкурентов был также спортсмен ТШВСМ — Денис Баринов, его одноклубник Виталий Байжуматов стал третьим, а серебряным призером чемпионат закончил «профсоюзник» Руслан Турсунбаев.

— Никаких особо сильных неожиданностей чемпионат города не принес, — рассказывает главный тренер сборной Ташкента по настольному теннису Александр Михайлович Барац. — Эти же ребята в этом году стали победителями и призерами Кубка Узбекистана, а некоторые и победителями школьной олимпиады «Умид нихоллари». Этот чемпионат подтвердил пока только стабильность их результатов. Впереди их ожидает еще масса важных стартов и состязаний, будем надеяться, что резерв их сил не иссякнет.

— Какие же крупные соревнования ждут спортсменов в ближайшем будущем?

— Это чемпионат мира, который состоится весной будущего года в Париже и который соберет сильнейших спортсменов планеты. Но не стоит сбрасывать со счетов и отечественный Кубок, который также состоится в 2003 году незадолго до мирового форума.

— Послужат ли нынешние результаты хорошим подспорьем ташкентским теннисистам при укомплектовании сборной республики, которая направится на чемпионат планеты?

— Конечно, сбрасываться со счетов эти заслуги не будут, но за 4-5 месяцев до этого ответственного мероприятия трудно что-либо прогнозировать в этом отношении. Окончательное решение по сборной будет принято Государственным спортивным комитетом непосредственно перед чемпионатом, и войдут в команду страны только сильнейшие и лучшие представители этого вида спорта. Остается надеяться, что столичные спортсмены до этого времени не понизят планку своих выступлений.

А. ГЕННАДЬЕВ.

СПОРТИВНАЯ ГИМНАСТИКА

«Талантам нужна поддержка»

В минувшую пятницу в Ташкенте в зале специализированной спортивной детско-юношеской школы олимпийского резерва №4 состоялось городское первенство по спортивной гимнастике, посвященное 10-летию Конституции Узбекистана.

Соревнования, организованные городским спортивным комитетом, собрали около 80 молодых гимнастов в возрасте от 6 до 12 лет, которые представляли три столичные школы, где культивируется этот вид спорта — СДЮШОР №4, СДЮШОР Мирабадского района столицы и спортивная школа Ташкентского физкультурно-спортивного общества «Профсоюзы».

Несмотря на свой совсем еще юный возраст, все участники продемонстрировали настоящую спортивную волю к победе, бойцовский характер и в немалой степени упорство в достижении поставленной цели. В итоге бескомпромиссной борьбы победителями в общекомандном зачете в своих категориях стали хозяева турнира, выполнившие соответствующие программы. В числе победителей значатся Евгений Романов (2 юношеский разряд), Виктор Голованов (1 ю.р.), Заит Худайбергенов (3 взрослый разряд), Василий Пекшев (2 в.р.), Эдуард Шаулов (1 в.р.), Ирина Денискина (3 в.р.), Любовь Гнусенкова и Лиана Никагосова (1 в.р.).

У гостей судьи отметили высшими баллами программы Дильнозы Эргашевой, выполнившей норматив 3 юношеского разряда, Натальи Глазыриной, продемонстрировавшей лучший результат среди претенденток по нормативу 2 юношеского разряда, Дильнозы Абдусалимовой, показавшей лучшую технику среди своих «коллег» по 1 юношескому разряду (все — ФСО «Профсоюзы»), а также Виктории Поляковой (СДЮШОР Мирабадского района), оказавшейся победительницей в категории «2 взрослый разряд».

— Соревнования являются последними в этом году, — рассказывает главный судья соревнований, заместитель президента городской Федерации спортивной гимнастики Зинаида Сальмановна Качевская. — Здесь мы просматриваем обязательные программы ташкентских гимнастов, над которыми они работали в течение года. Поэтому это первенство можно назвать в своем роде подведением итогов. А итоги, к сожалению, не всегда положительные. Сегодня мы видим, что в городе есть талантливая молодежь, и будущее у спортивной гимнастики столицы весьма перспективное, но в данное время мы должны констатировать тот факт, что нет абсолютно никаких условий ни для проведения полноценных занятий, ни тем более для проведения на должном уровне соревнований. За длительное время износились инвентарь, обветшало помещение. Тот зал, где мы сегодня проводили первенство, срочно нуждается в ремонте. Будем надеяться, что с созданием нового Фонда по развитию детского спорта в республике районные и городские власти окажут должное содействие детским спортивным школам.

— И тем не менее воспитанники СДЮШОР №4 стараются показать хорошие результаты...

— Очень перспективный спортсмен, чемпион Узбекистана по первому разряду Эдуард Шаулов уже в девять лет выполняет кандидатскую программу. Это не только талантливый, но и очень работоспособный, упорный и в меру честолюбивый гимнаст. Уверена, он еще сможет заявить о себе. И таких талантливых детей у нас много. Нужно только создать условия для полного раскрытия их способностей.

А. КИМАДИ.

В командном зачете участники оспаривали приз, любезно предоставленный из собственной коллекции наград заслуженным тренером Узбекистана, бронзовым призером Олимпийских игр в Токио Светланой Бабановой.

В итоге обладателем почетного трофея стал коллектив ДЮСШ №17. Второе место заняли представители Министерства народного образования. Замкнули тройку лучших пловцы из ФСОП.

В индивидуальном разряде женских соревнований наиболее отличились Ольга Гнедовская (ФСОП), занявшая первые места на дистанциях 100+200м плаванием на спине и 50м брассом, а также Мария Райлян (РПКОР), вольным стилем опередившая соперниц на отрезках 100+200м и 400м.

По две дистанции выиграли учащаяся ДЮСШ №17 Алла Сафонова (50м — спина + 50м — баттерфляй) и Юлия Учаева из РПКОР (50м — вольный стиль + 200м — баттерфляй).

По разу на высшую ступень пьедестала почета поднялись Камола Мансурова (100м — брасс, ФСОП), Надира Алимджанова (200м — комплексное плавание, ДЮСШ «Мусафо булак») и Сауле Досжанова (200м — брасс, ДЮСШ №17).

Среди мужчин больше всех поздравлений выпало на долю победителей в трех видах программы — Сергея Войцеховича (50 + 100 + 200м — брасс, ФСОП) и Михаила Алексеева (50 + 100 + 200м — спина, ТГПУ). Никита Поляков (ГТК «Узбекистан») и Евгений Черняев (МНО) показали лучшее время соответственно на дистанциях 50м — баттерфляй + 200м — комплекс и 50 + 200 м — вольный стиль.

«Вольники» Алексей Бортников (ТГПУ) и Максим Журавлев (ФСОП) оставили всех конкурентов позади на отрезках 100 и 400м. А приверженцы баттерфляя Дильшод Расулов (ДЮСШ №17) и Сергей Паньков (ГТК «Узбекистан») первыми коснулись бортика на 100 и 200м.

Ю. ЛИТВИНОВ.

ПЛАВАНИЕ

Возрожденный турнир

На базе РПКОР завершился розыгрыш Кубка Ташкента по плаванию. Эти соревнования были преданы забвению более 20 лет назад. И вот благодаря вновь созданной в нынешнем году городской федерации под руководством президента Мирзахида Садыкова их удалось возродить.

ГРЕКО-РИМСКАЯ БОРЬБА

ГОТОВЯСЬ К ЧЕМПИОНАТУ АЗИИ

Республиканское первенство ЦС ФСО «Ешлик» по греко-римской борьбе собрало в Ташкенте 130 участников из девяти регионов Узбекистана.

Атлеты 1986-87 годов рождения состязались в десяти весовых категориях. В четырех из них победили столичные спортсмены: Сарвар Ганиев (58 кг), Бекзод Исматов (69 кг), Сухбат Хаджиев (85 кг) и Абдумалик Алиев (100 кг).

Второй результат — три первых места — показали представители Бухары. Бунед Турдыев (46 кг), Джахонгир Муминов (54 кг) и Камиль Камалов (63 кг).

Финальные схватки в других группах претендентов выиграли Дильмурад Абзалов (42 кг, Фергана), Тимур Сулиев (50 кг, Сырдарья) и Рашид Туримов (76 кг, Ташобласть).

По окончании турнира мы попросили ответить на несколько вопросов главного секретаря соревнований, судью международной категории Рахима Байрамова.

— Рахим Ганиевич, какова основная цель завершившегося первенства?

— Это был очередной смотр ближайшего резерва. А первоначальным поводом его проведения являлось определение кандидатов в сборную Узбекистана.

— Следовательно, лучшим борцам республики данного возраста в ближайшее время предстоит серьезная проба сил?

— Среди кадетов — так называют эту группу спортсменов — в будущем году в Иране состоится чемпионат Азии. И наша команда намерена принять в нем участие.

— Кто же достоин защищать честь страны из тех, кого вы видели на ковре сегодня?

— Специалисты взяли на заметку всех призеров. Но самое пристальное внимание будет уделено, конечно же, победителям. Их еще не раз проверят на стабильность результатов. И те ребята, которые останутся на необходимом уровне к началу чемпионата континента, получат членский билет сборной Узбекистана.

Ю.ЗАХАРОВ.

МОЗАИКА СОРЕВНОВАНИЙ

СПОРТИВНАЯ ГИМНАСТИКА. В Штутгарте завершился розыгрыш Кубка мира. Очередную порцию славы для Узбекистана добыла Оксана Чусовитина, которая вышла в финалы на всех четырех снарядах.

В своем коронном виде — опорном прыжке — она завоевала золотую награду и бронзовую медаль выиграла в соревнованиях на бревне.

Вольные упражнения Оксана закончила четвертой, а на брусьях была пятой.

ФУТБОЛ. В рамках розыгрыша Кубка Узбекистана состоялся матч второго этапа последней пары команд, претендующих на выход в 1/8 финала.

В этом двухраундовом поединке жребий свел ташкентские коллективы «НБУ-Азия» из первой лиги и «Академия» из второй.

Первую встречу со счетом 2:0 выиграли футболисты Национального банка. В 1/8 пробилась пока только одна дружина не из высшей лиги — «Кува». Навоийский «Зарафшан» попал на данную стадию соревнований еще будучи членом класса сильнейших. Но теперь и он тоже представляет первый дивизион.

ХУДОЖЕСТВЕННАЯ ГИМНАСТИКА. В Бухаре завершился второй республиканский турнир «Соглом авлод учун».

В нем принимали участие около 130 юных спортсменок из десяти областей и городов Узбекистана. Соревнования с четырьмя предметами проводились в четырех возрастных категориях. В трех из них победительницами стали ташкентские гимнастки.

Среди мастеров лучшей была Мария Сержантова.

В группах кандидатов в мастера спорта первые места заняли Екатерина Бабина и Камила Тухтаева. Еще один высший балл получила Ульяна Трофимова из Навои.

Групповое первенство с обручами разыгрывалось шестью командами — по 5 девушек в каждой. В итоге тройку призеров составили квинтеты Бухары, Самарканда и Ташкента.

ДЗЮДО. В Чирчике завершился розыгрыш Кубка Узбекистана.

Первенство оспаривали около 300 участников из всех регионов республики за исключением Каракалпакстана. Соревнования проводились в восьми весовых категориях, в четырех из которых победителями стали хозяева турнира — Санджар Закиров (60 кг), Мурад Каликулов (66 кг), Шакир Муминов (73 кг) и Вахид Джураев (81 кг).

В трех весовых группах сильнейшими признаны ташкентцы: Вячеслав Перетейко (90 кг) и Абдулла Тангриев, поборовший соперников в двух финалах — среди претендентов свыше 100 кг и в «абсолютке».

Состязания атлетов до 100 кг выиграл Михаил Соколов из Самарканда.

Муз «ВТ» обозрение

Джузеппе Верди «Реквием» — 1874

«Реквием», пожалуй, единственное крупное произведение, которое Джузеппе Верди написал не для оперной сцены. Замысел музыки к заупокойной церковной службе возник у композитора в 1868 году, когда умер великий Россини. Планировалось почтить его память реквиемом, в создании которого должны были принять участие наиболее видные композиторы Италии. Но коллективного творчества не получилось. Лишь шесть лет спустя, на уже другую скорбную дату — кончину поэта и романиста Алессандро Манцони Верди пишет свой «музыкальный монумент». Надо сказать, что «Реквием» Верди контрастирует на общем фоне подобных произведений. Композитор сосредоточивает здесь внимание не на скорби и страхе перед смертью, а на мужественности и силе духа человека, противостоящего Вечности и ее законам. Именно поэтому «Реквием» стоит обособленно не только в творчестве самого Джузеппе Верди, но и вообще во всем наследии мировой музыкальной культуры.

Группа «ДДТ» «Единочество-I»-2002

На Шевчука, похоже, в полной мере накатила самая настоящая зрелость. Возможно даже, что «Единочество-I» — апофеоз данного его состояния. По крайней мере, просто назвать это творение «ДДТ» новым альбомом как-то не получается. «Единочество-I» тянет на статус литературно-музыкальной композиции — не меньше. Тематика произведений (именно произведений, т. к., скажем, «Когда один», «Поэт», «Рождество» — это вообще не песни, а декламация стихов под музыкальное сопровождение) очень серьезная — философское осмысление буквально всего — и прошедшего времени, и смысла жизни, и смены поколений, и творчества и т. д. и т. п. Отсюда и такие красноречивые названия опусов — «Рабочий квартал», «Поколение», «Мама, это рок-н-ролл», «Осенняя». Кстати, в «Единочестве-I» Шевчуку удалось свести вместе далекое и не очень прошлое своего коллектива. Так, в манере подачи литературного материала без труда можно узнать «ДДТ» образца конца 80-х— начала 90-х годов. А вот музыка — это уже «ДДТ» периода альбома «Мир номер ноль». И тут уж не знаешь, радоваться подобному обстоятельству или огорчаться.

GARY MOORE «Scars»-2002

Повозвращавшись немножко к своим блюзовым корням («Back To The Blues»-2001, «The Best Of The Blues»-2002) и, надо сказать, довольно неудачно, Гари Мур решил поиграть так, как он это делал в конце 90-х. В то время музыканту в альбомах «Dark Days In Paradise» и «A Different Beat» удалось совместить свою «живую» гитару с «неживыми» электронными механизмами. Так вот, новый CD Мура «Scars» если не близнец вышеупомянутых, то брат родной точно. Что в активе этой пластинки — Гари Мур по-прежнему прекрасно играет на гитаре. Собственно, с позитивом — все. Остальное — сплошной пассив и негатив. Песни безликие, альбом в целом скучен. Энергия и задор отсутствуют напрочь. Все как-то формально и как следствие — неинтересно.

Группа «Ногу свело!» «В темноте»-2002

Во вступительном слове к «добрым покупателям» ногусвеловцы, в частности, отмечают, что их новый CD — это эдакая серия зарисовок из жизни. Что ж, вполне возможно — они авторы, им видней. Со своей же стороны хочется непременно отметить: давненько «Ногу свело!» не выпускала таких веселых, жизнерадостных и озорных альбомов, как «В темноте». Настроение приподнятой радости возникает буквально при прослушивании первой (она же заглавная) песни. «Из Алма-Аты», «У берега реки» и особенно «Наши юные смешные голоса» только усиливают состояние оптимизма и ожидания чего-то неожиданного. Ну а когда очередь доходит до по-детски трогательной «Колыбельной песни» и романса на стихи Фета «На заре ты ее не буди...» (музыка Варламова, но, похоже, имя композитора было упомянуто потому, что так принято, ибо от его творения «Ногу свело!» и камня на камне не оставили), хочется просто расплакаться от счастья и удовольствия. Могут же, когда захотят!

CHRIS REA «Stony Road»-2002

Если кто любит и обожает Криса Ри за такие песни, как «The Blue Cafe», «And You My Love», «The Road To Hell» и иже с ними, то альбом «Stony Road» ему не стоит не только слушать, но и вообще брать в руки. А все оттого, что на старости лет Ри впал в ностальгию и вдруг (а, может быть, и не вдруг) вспомнил: ведь не всегда же он был коммерческим, почти эстрадным певцом, а когда-то, лет 30 назад, играл блюз и рок-н-ролл. Вот и посвящает вокалист и гитарист свое новое детище тем далеким, но, надо думать, веселым 70-м годам. Причем сделано все довольно необычно. Своим вполне узнаваемым голосом и присущей только ему манерой играть на гитаре Крис Ри исполняет рок-н-ролльные (а-ля Stevie Ray Vaughan) и блюзовые (а-ля John Lee Hooker) песни. Особо убойными получились «Changing Times», «Dancing The Blues Away» и «Burning Feet». Да и в общем и целом весь альбом оставляет хорошее впечатление, а также наводит на мысль: деньги — деньгами, но и о душе тоже иногда подумать нужно.

Б. В. Г.

СООБЩАЕТ «01»

Уберегите своих детей от трагедии

Отчего происходят пожары и кто виноват? Частенько их причиной становятся детские шалости. Как же убедить взрослых в том, что детям не следует давать спички, что необходимо прятать их от малышей? Казалось бы, всем ясно, что спички в руках детей — причина пожара, однако трагические последствия таких игр продолжаются.

Совсем недавно житель Мирзо-Улугбекского района Т. Матюхин, 1988 года рождения, оставшись один дома, решил согреться. Сначала, включив газ в печи на полную мощность, он попытался зажечь влажную спичку. Но она не загоралась. После нескольких попыток он все-таки поднес огонь к конфорке. И тут раздался мощный взрыв. Т. Матюхин получил серьезные ожоги лица, обеих рук и с тяжелыми травмами попал в ожоговый центр. И подобных примеров можно привести множество.

Примерно третья часть всех пожаров происходит оттого, что дети без присмотра взрослых допускаются к газу, электричеству. А многие из них приучены готовить без родителей обеды, ужины и завтраки. Но, как правило, дети любопытны, поэтому в течение дня предоставленные сами себе, в ожидании родителей они могут устроить опасные игры с огнем.

Только за 11 месяцев нынешнего года в Ташкенте произошли 1694 пожара. Погибли 21 человек, 39 получили ожоги разной степени тяжести.

Сегодня задача взрослых, воспитателей в детском саду и учителей в школах и колледжах состоит в том, чтобы в простой и доходчивой форме рассказать детям о беде, которую приносит пожар, его причинах и последствиях, научить их правильно действовать при возгорании: не паникуя, позвонить и сообщить по телефону «01» о пожаре, а затем приступить к его тушению имеющимися под рукой средствами до прибытия пожарных команд.

Помните! Любое пренебрежение правилами пожарной безопасности приводит к трагедиям.

Муслима РАХИМОВА,
инспектор Управления пожарной безопасности ГУВД г. Ташкента.

ГОСУДАРСТВЕННЫЙ ТАМОЖЕННЫЙ КОМИТЕТ РЕСПУБЛИКИ УЗБЕКИСТАН

ОБЪЯВЛЯЕТ ТЕНДЕР

на комплексное обслуживание объекта:

1. Техническое обслуживание и текущий ремонт фреоновых установок большой мощности, отопление, вентиляции, силового электрического и сантехнического оборудования в административном здании ГТК.
2. Проведение технического надзора за работой и эксплуатацией лифтов (ТОЛ; ДОЛ; ТОС).
3. Техническое обслуживание автоматических систем пожаротушения, охранной и пожарной сигнализации.
4. Проведение планово-предупредительных и ремонтных работ по технологическому оборудованию столовой, бытовой техники.
5. Ремонт и техническое обслуживание электронно-измерительных приборов пункта учета тепла.
6. Промывка стеклопакетов окон методом промышленного альпинизма.
7. Агротехнические услуги по уходу за декоративными и хвойными растениями.
8. Оказание лечебно-медицинской помощи.

К рассмотрению будут приниматься предложения, поступившие в течение 15 дней после публикации объявления.
Датой поступления коммерческого предложения на тендер считается дата его регистрации в ГТК РУз.
Справки по телефону: коммутатор 1207600; внутренний 26-05, 26-06, 20-27.
Адрес: г. Ташкент, 700000, проспект Узбекистанский, 3.
Ориентир: ст. метро «Узбекистан».

ОБЪЯВЛЕНИЕ

К сведению всех юридических и физических лиц, состоящих в договорных связях с агентством «Узстандарт»!

В соответствии с постановлением Кабинета Министров Республики Узбекистан № 342 от 03.10.2002 г. Узбекский государственный центр стандартизации, метрологии и сертификации при Кабинете Министров (Узгосстандарт) преобразован в Узбекское агентство стандартизации, метрологии и сертификации (Агентство «Узстандарт»).

В связи с этим все договора, составленные Узгосстандартом на экспертизу нормативных документов и их обеспечением, проведение периодических испытаний, а также лицензионные договора на применение Знака соответствия, должны быть переоформлены с вновь созданным Республиканским центром испытаний и сертификации Агентства «Узстандарт» до 1 января 2003 года. Одновременно договора, составленные с региональными центрами стандартизации, метрологии и сертификации Узгосстандарта, должны быть переоформлены с территориальными центрами испытаний и сертификации Агентства «Узстандарт».

В случае не переоформления договоров ПРИОСТАНАВЛИВАЮТСЯ экспертизы нормативных документов и их снабжение, а также проведение периодических испытаний продукции, АННУЛИРУЮТСЯ действующие сертификаты соответствия.

Телефоны для справок: 144-66-01, 46-89-34.

ОБЪЯВЛЕНИЕ

К сведению всех аккредитованных Узгосстандартом испытательных лабораторий и органов сертификации, а также организаций, прошедших аккредитации!

В соответствии с постановлением Кабинета Министров Республики Узбекистан № 342 от 03.10.2002 г. Узбекский государственный центр стандартизации, метрологии и сертификации при Кабинете Министров (Узгосстандарт) преобразован в Узбекское агентство стандартизации, метрологии и сертификации (Агентство «Узстандарт»).

В связи с этим все договора по аккредитации, составленные до 06.10.2002 г. с Узгосстандартом, должны переоформляться к 01.01.2003 г. в Агентстве «Узстандарт».

В случае не переоформления АННУЛИРУЮТСЯ аттестаты аккредитации.

Телефоны для справок: 144-96-03, 46-65-28.

Определением Хоз. суда г. Ташкента за № 10-0217/3159 от 21.11.2002 г. возбуждено дело о признании банкротства ООО «SHAGRI-BIZNES».
Собрание кредиторов состоится 17.12.2002 г. в 17.00 по адресу: ул. Ф. Ходжаева, д. 34.

СП «ShAHTI-ShIRIN» реорганизуется в форме преобразования в ООО «ShAHTI-ShIRIN».
Претензии принимаются в течение 2-х месяцев со дня публикации объявления по тел. 133-99-47.

Коллектив медсанчасти имени И. Эргашева ГАО «ТАПОиЧ» глубоко скорбит по поводу кончины заместителя главного врача по гражданской обороне
ЗАВАЛОВА Василия Георгиевича
и выражает соболезнование родным и близким покойного.

Коллектив медсанчасти имени И. Эргашева ГАО «ТАПОиЧ» глубоко скорбит по поводу кончины врача-терапевта
ОПАРИНОЙ Нины Николаевны
и выражает соболезнование родным и близким покойной.

Учредитель — хокимият г. Ташкента

Главный редактор Акмаль АКРАМОВ

Адрес редакции: 700000, г. Ташкент, ГСП, ул. Матбуотчилар, 32.

Газета зарегистрирована в Госкомпечати Республики Узбекистан. Регистрационный № 10

Газета выходит по понедельникам, средам, пятницам.

ТЕЛЕФОНЫ: отдел писем — 133-29-70; отдел рекламы и объявлений — 133-28-95; 132-11-38. Факс (371) 133-61-10.

По вопросам доставки обращаться в почтовые отделения по месту жительства или в отдел эксплуатации ГСП "Тошкент почтамти", по телефону 133-74-05.

Ответственность за достоверность сведений в рекламе и объявлениях несет рекламодатель.
Время подписания в печать по графику 12.00

Индекс — 561. Способ печати — офсетный. Формат — А-2. Объем — 2 п.л. Тираж — 4.135.

Типография акционерной компании "Шарк". Адрес предприятия: ул. Буюк Турон, 41.

Номер набран и сверстан в компьютерном центре «Вечерний Ташкент».

Заказ Г-1109 123456 Подписано в 12.45