O'ZBEKISTON RESPUBLIKASI MILLIY KITOB PALATASI
INV №

ПОНЕДЕЛЬНИК, 13 МАРТА 2006 ГОДА

Вечерний Ташкент

Газета выходит с 1 июля 1966 года

ОБЩЕСТВЕННО-ПОЛИТИЧЕСКАЯ ЕЖЕДНЕВНАЯ ГОРОДСКАЯ ГАЗЕТА № 48 (10.605) Цена в розницу — свободная

СТОЛИЦА: день за днем

Одним абзацем

❒ В Сергелийском районе стартовал районный этап фестиваля «Кушик байрами-2006». Его организаторами стали районный отдел народного образования и Сергелийский центр творчества учащихся.

❒ ОДМ «Камолот» Чиланзарского района организовало для 15 девушек из малообеспеченных семей экскурсию в Узбекско-японский центр развития людских ресурсов. Здесь они много интересного узнали о японской культуре, посмотрели два видеофильма, а наиболее любознательные из них записались на курсы изучения японского языка, действующие при центре.

❒ В Центральной клинической больнице на станции «Ташкент» прошла научно-практическая конференция для врачей медицинских учреждений врачебной службы ГАЖК «Узбекистон темир йуллари».

❒ В Университете мировой экономики и дипломатии состоялась научно-практическая конференция, посвященная 1000-летию Академии Маъмуна. Лучшие доклады студентов отмечены грамотами и ценными подарками.

❒ Книжная ярмарка под девизом «Улугимсан, Ватаним» прошла в студенческом городке «Ешлик».

❒ **ЗАВТРА** в городском институте повышения квалификации учителей пройдет семинар-тренинг на тему «Нравственное воспитание детей дошкольного возраста». Организатором его проведения стала кафедра дошкольного, начального и специального образования института.

По сообщениям пресс-службы городского хокимята и наших корреспондентов.

2006 - Год благотворительства и медицинских работников

Чтобы матери и дети были здоровыми...

УПОТРЕБЛЕНИЕ ПИЩИ, БОГАТОЙ ПОЛЕЗНЫМИ ДЛЯ ОРГАНИЗМА ВЕЩЕСТВАМИ, БЕСЦЕННО ДЛЯ ЗДОРОВЬЯ ЧЕЛОВЕКА. К ПРИМЕРУ, НЕХВАТКА ВИТАМИНА А ПРИВОДИТ К СНИЖЕНИЮ ИММУНИТЕТА ОРГАНИЗМА, ОСОБЕННО ДЕТСКОГО, РАЗВИТИЮ ЖЕЛЕЗОДЕФИЦИТА.

По сведениям Всемирной организации здравоохранения, на сегодняшний день недостаток витамина А испытывают почти 275 миллионов жителей планеты. Большинство из них составляют дети до пяти лет и женщины детородного возраста. В целях решения этой проблемы международные и общественные организации проводят широкомасштабную работу.

На протяжении последних трех лет Министерство здравоохранения Республики Узбекистан совместно с ЮНИСЕФ осуществляет проект по профилактике дефицита витамина А. При этом среди населения ведется широкая пропаганда здорового образа жизни, рождения и воспитания здоровых детей в семье, работа по укреплению здоровья матерей и детей.

В рамках данного проекта во всех областях проводятся различные мероприятия, в ходе которых молодым матерям и детям до пяти лет раздается витамин А в капсулах. В целях дальнейшего расширения этой работы в стране прошла Неделя здорового ребенка. Этой акцией было охвачено почти 95 процентов детей до пяти лет.

С молодыми матерями, участвовавшими в Неделе здорового ребенка, были проведены беседы о правильном питании детей, необходимости соблюдения правил санитарии и гигиены, повышения уровня медицинской культуры,их значении в укреплении здоровья человека. Участники акции были также ознакомлены с ходом проводимой в стране работы по предотвращению дефицита в организме человека таких полезных веществ, как витамин А, железо, йод, фолиевая кислота.

Б.ХИДИРОВА, корр.УзА.

Ждем тебя, Навруз!

ГОРОД НАШ — НАМ ЕГО И БЛАГОУСТРАИВАТЬ

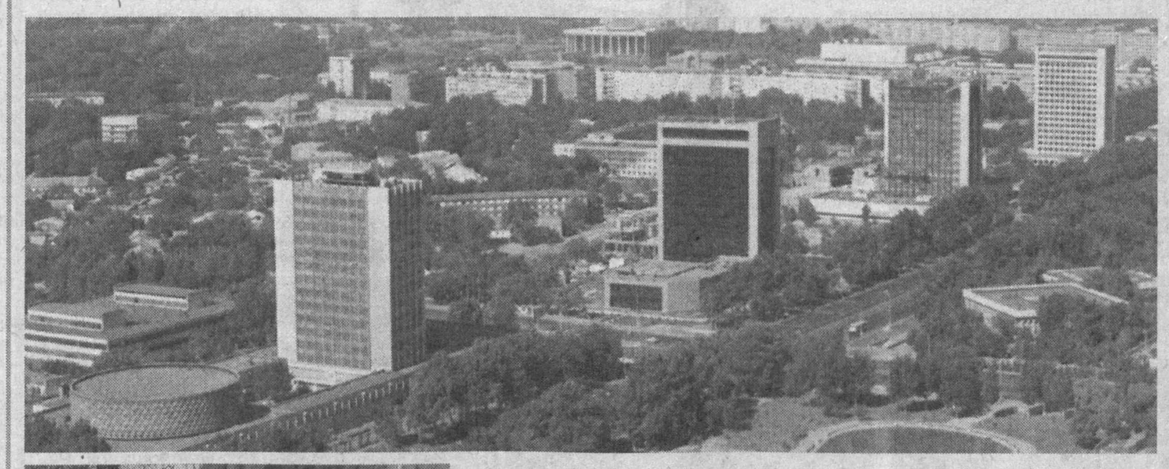

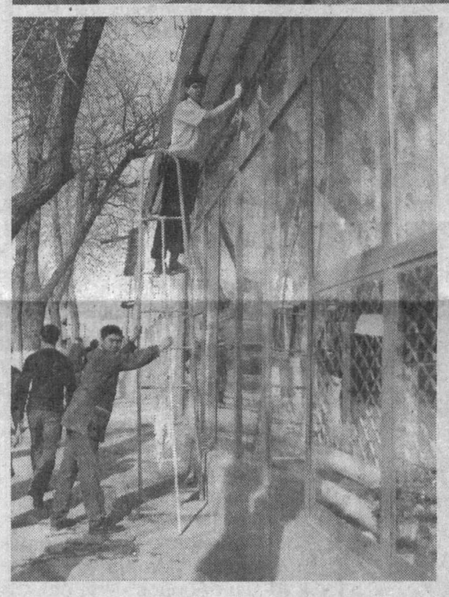

В МИНУВШИЕ ВЫХОДНЫЕ В РАМКАХ МЕСЯЧНИКА ЭКОЛОГИИ И ЗДОРОВЬЯ ПРОШЕЛ ВСЕНАРОДНЫЙ ХАШАР. В ПРЕДДВЕРИИ НАВРУЗА СТАЛО УЖЕ ТРАДИЦИЕЙ БЛАГОУСТРАИВАТЬ, ОЗЕЛЕНЯТЬ ГОРОД. И ВНОВЬ НА ЕГО УЛИЦЫ, ТЕРРИТОРИИ, ПРИЛЕГАЮЩИЕ К ПРЕДПРИЯТИЯМ И УЧЕБНЫМ ЗАВЕДЕНИЯМ, ВЫШЛИ ТЫСЯЧИ ЛЮДЕЙ, ЧТОБЫ ПРИВЕСТИ В ПОРЯДОК ИРРИГАЦИОННУЮ СЕТЬ, ОЧИСТИТЬ ГАЗОНЫ ОТ МУСОРА, ПОСАДИТЬ КУСТАРНИКИ И ЦВЕТЫ. КАК ВСЕГДА, ИНИЦИАТОРОМ ПРОВЕДЕНИЯ ЭТОЙ АКЦИИ СТАЛИ ФОНД «МАХАЛЛЯ», АКТИВНУЮ ПОДДЕРЖКУ КОТОРОМУ ОКАЗАЛИ МАХАЛЛИНСКИЕ КОМИТЕТЫ, АКТИВИСТЫ ОДМ «КАМОЛОТ», ТСЖ.

Многие территории махаллей, придомовых участков преобразились. Чистыми, ухоженными выглядят махалли «Наккошлик», «Бустон» в Чиланзарском, «Сарыкуль», «Файзиабад» в Мирабадском, «Окибат» и «Бободехкон» в Юнусабадском, «Хувайдо» в Шайхантаурском районах. Здесь работы по благоустройству и озеленению начали вестись с первых солнечных дней. Но и в дни хашара у их жителей хватило работы — они продолжали разбивку газонов, посадку деревьев и кустарников.

Стремление сделать свои микрорайоны благоустроенными и озелененными ощущается и во многих других махаллинских комитетах, где работают люди, настроенные на развитие инициативы у жильцов. Ведь в ходе совместной работы, в которую включаются и стар и млад, приходит осознание того, что уют, чистота, зеленый наряд столицы зависят от каждого из нас, от нашего желания сохранять цветущую ветку дерева, облагораживать территорию, прилегающую к дому, учебному заведению, предприятию. Особый энтузиазм проявили члены районных отделений ОДМ «Камолот». Учащиеся школ, колледжей и лицеев с вениками и лопатами в дни хашаров трудились на закрепленных территориях.

«Город наш — нам его и благоустраивать», — так сказал один из активистов ОДМ «Камолот» Чиланзарского района, учащийся транспортного колледжа Улугбек Парманбеков. — Наш вклад — благоустройство территории, прилегающей к колледжу, малого парка — филиала парка им. Гафура Гуляма на Домбрабаде.

(Репортаж наших корреспондентов о ходе всенародного хашара в районах столицы читайте на 2-й стр.)

САММИТ НАКАНУНЕ СВЕТЛОГО ПРАЗДНИКА

— Предстоящий 19-20 марта визит в Узбекистан Президента Казахстана даст мощный импульс всесторонним отношениям между двумя братскими странами, откроет новые возможности в политическом диалоге, в экономическом и гуманитарном сотрудничестве, — подчеркнул на состоявшейся в четверг в Ташкенте пресс-конференции посол Казахстана Тлеухан Кабдрахманов.

Посол отметил, что в своей внешней политике Казахстан уделяет приоритетное значение дальнейшему укреплению взаимовыгодных и тесных отношений с братским Узбекистаном. «Поэтому Президент Нурсултан Назарбаев после избрания на новый президентский срок один из первых зарубежных визитов совершает в Узбекистан, близкий нам по духу и менталитету, историческому развитию, — сказал он. — Визит имеет очень высокий статус — государственного, что также является показателем приоритетности наших двусторонних отношений».

Тесные добрососедские отношения, учитывающие взаимные интересы двух стран, в настоящее время активно развиваются. В ходе предстоящего государственного визита президента Казахстана будут обсуждены многие актуальные вопросы, включая политическое взаимодействие в рамках международных организаций и двустороннем формате, развитие торгово-экономических связей, углубление культурно-гуманитарного сотрудничества.

В последние годы устойчивую позитивную динамику имеет торгово-экономическое сотрудничество. Вот некоторые характеризующие его цифры. Если в 2002 году товарооборот двух стран составлял 263,3 млн. долларов США, то в прошлом году он вышел на отметку полмиллиарда долларов.

— В целях увеличения объемов двусторонней торговли и активизации регионального сотрудничества президентами двух стран дано поручение правительствам предпринять необходимые меры по развитию торговли и снятию немотивированных административных барьеров на этом пути. Эти вопросы будут затронуты на очередном заседании межправительственной комиссии, которое пройдет 13-14 марта в Астане, — сказал казахстанский посол.

Касаясь присоединения Узбекистана к Евразийскому экономическому сообществу, Т. Кабдрахманов подчеркнул, что это даст значительный импульс наращиванию экономического сотрудничества как в двустороннем, так и в многостороннем формате. Расширение ЕврАзЭС будет способствовать и эффективному решению вопросов рационального использования водно-энергетических ресурсов и транзитного потенциала.

Отвечая на вопросы журналистов, посол Казахстана сказал, что проведение государственного визита Нурсултана Назарбаева накануне Навруза, широко отмечаемого народами обеих стран, видимо, не случайно. Навруз — светлый, возвышающий человека праздник. Его атмосфера непременно скажется на настроении членов официальных делегаций, поможет конструктивному обсуждению вопросов повестки переговоров. Т. Кабдрахманов выразил надежду, что народы Узбекистана и Казахстана в скором времени ощутят конкретные результаты предстоящей встречи глав двух государств.

О. ШАТУНОВСКИЙ, ИА «Жахон».

Обеспечивают качественный ремонт

ЖЕЛЕЗНЫЕ ДОРОГИ ЗАНИМАЮТ ВАЖНЕЙШЕЕ МЕСТО В ЭКОНОМИКЕ ЛЮБОЙ СТРАНЫ. ПРИ ЭТОМ УРОВЕНЬ И КАЧЕСТВО ГРУЗО- И ПАССАЖИРОПЕРЕВОЗОК ВО МНОГОМ ЗАВИСИТ ОТ СТЕПЕНИ МОДЕРНИЗИРОВАННОСТИ И ТЕХНИЧЕСКОГО СОСТОЯНИЯ ЖЕЛЕЗНОДОРОЖНЫХ ВАГОНОВ.

- Наше предприятие по ремонту пассажирских вагонов, построенное четыре года назад по инициативе главы государства Ислама Каримова на базе старого депо, является единственным в Центральной Азии, - отметил директор по новой технике и технологиям открытого акционерного общества «Toshkent yo'lovchi vagonlarni ta'mirlash zavodi» Аваэхон Абдуллаходжаев. - За прошедший период было отремонтировано более тысячи пассажирских вагонов. Раньше в основном это делалось за большие деньги в других странах.

Сейчас наш завод оснащен почти 300 единицами современного оборудования и технологическими линиями, которые позволяют осуществлять все виды ремонтных работ. Наряду с обновлением и полной реконструкцией пассажирских вагонов на заводе производятся и необходимые для этого запчасти, помимо ряда комплектующих, которые поставляют такие предприятия, как «Андижон механика заводи» и «Узкабель». В деревоперерабатывающем цехе изготавливаются сиденья для электричек.

В прошлом году были отремонтированы сотни вагонов государственной акционерной компании «Узбекистон темир йуллари», филиала «Халкаро почтамт» «Узбекистон почтаси» и Министерства обороны. Вышли из ремонта и 22 пассажирских вагона железнодорожной компании Республики Таджикистан. Оказаны технические услуги по 552 пассажирским вагонам.

Х.САЛИМОВ, корр.УзА.

ИНФОРМБЮРО

ВЧЕРА, СЕГОДНЯ, ЗАВТРА

В СТРАНЕ

◆ Состоялось заседание Комитета Законодательной палаты Олий Мажлиса Республики Узбекистан по демократическим институтам, негосударственным организациям и органам самоуправления граждан. В его ходе обсуждались итоги контрольно-аналитической деятельности по исполнению в Ферганской области Закона Республики Узбекистан «О негосударственных некоммерческих организациях».

◆ Большой интерес вызвала выставка-конференция «Чистая энергия. Энергосбережение», проведенная в Ташкенте. Такое мероприятие проводится в нашей стране впервые. Оно организовано при поддержке компании «International Exhibition Group Uzbekistan» и Агентства по трансферу технологий. На выставке демонстрируются новейшие технические достижения отечественных и зарубежных компаний по всем видам возобновляемых источников энергии.

◆ В этом году в Ташкентской области будут капитально отремонтированы четыре школы. Еще столько же реконструировано. Все работы проводятся так, чтобы школьники не прерывали учебу. На эти проекты выделено более одного миллиарда сумов.

◆ В Намангане состоялась ярмарка вакансий, на которой были представлены более 200 свободных рабочих мест. Многие ее посетители получили полезную информацию. 20 девушек из Учкурганского района будут обучаться золотошвейному ремеслу и в дальнейшем, работая на дому, смогут пополнять семейный бюджет.

◆ На Навоийском хлопкоочистительном предприятии новый цех протравки семян хлопчатника был оснащен зарубежным оборудованием. Благодаря этому сейчас дехкане получают качественные семена, протравленные по мировым стандартам.

В МИРЕ

◆ Во Франции студенты университета Сорбонна устроили массовые акции протеста. Во время штурма здания стражами порядка пострадали 13 человек. Беспорядки спровоцировал закон о контракте на первую работу, который позволяет работодателям увольнять сотрудников до 26 лет без объяснения причин. В 1968 году подобные студенческие волнения привели к отставке президента Шарля де Голля.

◆ Экс-президент Югославии Слободан Милошевич, обвиняемый в военных преступлениях, находился в тюрьме с лета 2001 года. ВЧЕРА он был найден мертвым в своей камере. Как сообщается, причиной смерти стал инфаркт миокарда.

◆ В Италии прошла череда памятных мероприятий в честь погибших в Мадриде в результате терактов. 11 марта, два года назад теракты унесли жизни 192 человек.

◆ Глава Палестинской автономии Махмуд Аббас отверг политическую программу радикального движения ХАМАС, предложенную для формирования нового правительства.

◆ В Чили прошли празднования, посвященные инаугурации первой в истории страны президента-женщины Мишель Башилет. На церемонию прибыли делегации более 120 стран.

◆ Сотни человек в экстренном порядке были эвакуированы из нью-йоркского аэропорта — у одного из пассажиров в обуви было обнаружено взрывное устройство. Однако неизвестный успел скрыться.

◆ В Кабардино-Балкарии в результате схода лавины без тепла остались 610 человек. Погибли три горноспасателя.

◆ На Дальний Восток обрушился снежный циклон с обильным снегопадом и шквалистым ветром. Снежные заносы парализовали движение транспорта.

◆ На улицах Милана антиглобалисты вступили в столкновение с полицией. Около 300 человек в центре города поджигали машины и магазины. Участники акции таким образом пытались выразить свое возмущение шествием сторонников ультраправых. 45 демонстрантов арестованы.

◆ Согласно данным программы ООН по международной стратегии по уменьшению опасности стихийных бедствий, в прошлом году их количество увеличилось по сравнению с предыдущим на 18 процентов. В разных уголках мира произошло 360 стихийных бедствий, в результате чего около 100 тысяч человек погибли, 157 миллионов пострадали. Ущерб, нанесенный негативными природными явлениями, оценивается в 159 млрд. долларов.

◆ На выставке высоких технологий в Германии представлена печатная машинка, которая управляется мыслями. С ее помощью инвалиды смогут приводить в действие искусственные конечности или какие-то технические приспособления.

◆ Ракета-носитель «Ориан-5» была ВЧЕРА успешно запущена с французского космодрома. Она вывела на орбиту 2 европейских телекоммуникационных спутника. Нынешний запуск осуществлен с четвертой попытки, предыдущие откладывались из-за различных неполадок в оборудовании. Один из спутников имеет военное направление и принадлежит правительству Испании.

◆ В Москве прошел бал российской прессы, на который были приглашены не только действующие журналисты, но и мэтры.

Ждем тебя, Навруз!

ГОРОД НАШ — НАМ ЕГО И БЛАГОУСТРАИВАТЬ

Благоустроительные работы, проведенные в эти выходные, буквально преобразили **БЕКТЕМИРСКИЙ РАЙОН,** отличающийся большим количеством крупных производств, объектов социально-бытового назначения. Жителями 12 махаллей проведена большая благоустроительная работа по приведению в порядок улиц, дворов, гузаров. С самого раннего утра жители махаллей «Рохат», «Зилола», «Нуровшон» и других, вооружившись лопатами, вениками, граблями, были уже на улицах, дружно включившись в общественную работу. Не остались в стороне от общегородского мероприятия и коллективы предприятий и организаций, всех пяти школ района, воспитатели детских садов. Они вывезли мусор, привели в порядок свои территории и высадили декоративные растения. Отличились и работники крупных предприятий — коллективы ОАО «Нерудник» и других. Усилиями жителей преобразились улицы Чо Мен Хи, Байкаро, Хусаин — здесь побелили деревья, разбили цветочные клумбы, высадили саженцы. Благодаря совместным усилиям на хашаре район подготовлен к встрече любимого весеннего праздника Навруз.

МИРАБАДСКИЙ РАЙОН является одним из самых крупных в городе. В нем проживают более 120 тысяч человек, располагаются 8 высших учебных заведений, находится множество школ, колледжей, частных предприятий, общественных организаций, отделений банков.

В минувшие выходные всенародный хашар проводился в Мирабадском районе сообща. В нем принимали участие 39 председателей махаллей вместе со своими советниками, жителями района, 62 директора ширкатных хозяйств совместно с их работниками.

Внесли свою лепту в благоустройство города и студенты институтов — транспортного, автодорожного, культуры, востоковедения, фармацевтического, Вестминстерского университета в Ташкенте не без помощи своих преподавателей и наставников.

За 2 дня были проведены широкомасштабные работы по общей санитарной очистке района, вывозу мусора, очистке арыков, водоемов. Общими усилиями высажены молодые деревья, кустарники, цветы. Каждый участник хашара вносил свою лепту в общее дело. Даже прополка частного огорода шла на пользу внешнему виду района.

Никто не сидел без дела. Взаимопомощь и взаимовыручка стали своего рода девизом прошедшего мероприятия. А итогом стал цветущий, нарядный облик не только района, но и столицы в целом.

В субботу убери свою территорию, а в воскресенье помоги другим. Именно по такому принципу проводятся хашары в Ташкентском промышленном профессиональном колледже **МИРЗО-УЛУГБЕКСКОГО РАЙОНА.**

С начала весны каждую субботу студенты колледжа наводят порядок на своих участках, подметают их, ухаживают за зелеными насаждениями. В частности, уже высажено около 10 каштанов, 25 деревьев арчи и множество розовых кустов. По воскресеньям 2-3 группы учащихся по графику выходят убирать закрепленные за колледжем улицы Рахматуллина и Хабиба Абдуллаева. Ребята побелили здесь деревья, вычистили арыки, подмели тротуары.

В распоряжении колледжа сейчас находятся три учебных заведения, одна мастерская. А раньше ему принадлежали еще два старых заброшенных здания, в которых размещались общежития. В этом году начата их полная реконструкция. После ее окончания в этих зданиях разместится новое учебное заведение. А пока студенты Ташкентского промышленного профессионального колледжа помогают строителям убирать строительный мусор.

Не менее активно работа по озеленению и благоустройству перед праздником Навруз идет в школе № 171 этого же района. В минувшие выходные на прилегающей территории посадили цветы, побелили деревья. Заботливо ухаживают ребята за посаженными в декабре прошлого года елями. Они ничуть не пожелтели и приятно радуют глаз своим изумрудным цветом. Глядишь, вымахают в больших гигантов. Кроме уборки школьной территории, ученики школы следят за чистотой и на прилегающей улице Буюк ипак йули, регулярно ее подметая.

В махалле «Чиготай-Октепа» **САБИР-РАХИМОВСКОГО РАЙОНА** проживают 7 тысяч человек, в прошедшие выходные они участвовали в благоустройстве и озеленении территории.

— Мы посадили несколько сот саженцев декоративных и плодовых деревьев, цветов, почистили более 200 метров арычно-дренажной сети, — вводит нас в курс дела аксакал схода граждан Хайрулла Муминов. — У нас, как видите, чисто и прибрано. Большая заслуга в этом наших активистов Баходира Абдиева, Адхама Гафурова, Хайруллы Курбанова, Асометдина Ризаева и других, всего же их у нас 28.

ОАО «Олмос-текс», ЧФ «Сардор ва Санжар», СП «Шош-транс», ЧП «Эътикот», ДП «Орзу ош тузи» и еще 660 предприятий системы торговли, потребкооперации, студенты и учащиеся трех вузов, 8 колледжей, 4 лицеев, 37 общеобразовательных школ активно подключились к благоустроительным работам. Не остались в стороне и работники товариществ собственников жилья.

СЕРГЕЛИЙСКИЙ РАЙОН города достаточно давно обрел современный облик благодаря разросшимся жилым кварталам, ухоженным зеленым аллеям, удобным спортивным и торговым комплексам. Уже освоен новый мост, по которому машины могут передвигаться аж в восемь рядов. Продолжает строиться Малая кольцевая дорога. Этот район всегда радовал жителей и гостей ухоженными дворами, отремонтированными школами, детскими садами.

Благоустроительные работы в этой части города ведутся круглый год. Были активными они и в дни всенародного хашара. С особым энтузиазмом и стар и млад приводили в порядок близлежащие территории, сады, парки, дома. В парке «Янги Сергели» было особенно многолюдно, ведь это место обычно становится центром праздничных торжеств. Сообща была очищена от мусора большая территория парка, побелены и высажены новые деревья, очищен водоем, покрашены скамейки для отдыхающих. Яркие цвета, которыми заиграл парк, будут радовать не только детей, но и взрослых. При такой организации дела парк «Янги Сергели» еще долгое время будет излюбленным местом отдыха всех жителей района.

Навруз — светлый и радостный праздник. Сама подготовка к нему поднимает людям настроение. Каждый стремится внести свой вклад в наведение порядка, озеленение своего района, махалли, улицы. Не остались в стороне от всенародного традиционного хашара и жители **УЧТЕПИНСКОГО РАЙОНА,** которые в эти выходные дни приводили в порядок свою территорию. По традиции организацию работ взяло на себя районное отделение фонда «Махалля».

Всего в мероприятии приняло участие более 32 тысяч человек. Жители всех 53 махаллей района, ученики школ, колледжей, лицеев, работники предприятий и организаций вывозили мусор, очищали ирригационные лотки, высаживали деревья и кустарники. За два выходных дня было вывезено 180 тонн мусора, приведены в порядок придомовые территории, а также участки, закрепленные за организациями. На улицах и автомагистралях высажено более тысячи саженцев деревьев и около двух тысяч различных цветов.

Всенародный хашар еще раз сплотил жителей этого крупного района во имя единого и благородного дела.

Организацию работ по хашару в **ХАМЗИНСКОМ РАЙОНЕ** возглавили работники отделения фонда «Махалля», которые через 2582 подъездкома оповестили о нем всех жителей 715 домов. Члены 85 товариществ собственников жилья провели работы по очистке территорий товариществ от грязи и мусора, посадили около шести тысяч различных саженцев, три тысячи цветов, побелили деревья, осуществили формовку живой изгороди. Теперь территории ТСЖ «Алекс коммунал», «Шодлик хизмати», «Намунали хизмат», «Порлок келажак», «Ихлос-сервис» и многих других радуют глаз своей ухоженностью.

Практически на территории всех предприятий района, школ, поликлиник и больниц, рынков общими силами тружеников, махаллинцев, активистов «Камолота» была очищена арычно-дренажная сеть от скопившихся листьев и грязи, подметены улицы, вывезен мусор. В целом район за эти два дня стал значительно чище и благоустроенней.

В ТСЖ "Рахмон коммунал хизматчи" **ЧИЛАНЗАРСКОГО РАЙОНА** вовсю идет подготовка к самому светлому весеннему празднику Навруз. Вот уже три недели на его территории каждую субботу проводятся хашары. На последнем, прошедшем в минувшие выходные, здесь побелили деревья.

ТСЖ "Рахмон коммунал хизматчи" объединяет 15 домов, где проживают 1079 человек. Они тоже принимают посильное участие в уборке придомовых территорий. Под руководством подъездкомов были вымыты подъезды, обметена паутина. Вычищена арычная сеть. Начата обрезка деревьев и кустарников.

— Собирать людей на хашары нам помогают члены махаллинского комитета "Катта Чилонзор-1", — говорит председатель ТСЖ Файзилат Тураимовна Хайдарова. — Они проводили с жителями беседы, распространяли объявления, приглашающие всех принять активное участие в работах по благоустройству своих домов и прилегающих территорий.

В махалле "Катта Чилонзор-1", кроме ТСЖ "Рахмон коммунал хизматчи", находятся еще три ТСЖ. Товарищества координируют свои действия по уборке территории с соседями и помогают друг другу. Ежедневно они собираются на планерки, чтобы отчитаться об уже проделанной работе и наметить объемы новой.

Свыше 50 тысяч человек приняли участие в хашаре, прошедшем в **ШАЙХАНТАУРСКОМ РАЙОНЕ.** За два дня здесь высажено 1600 деревьев, 2730 цветов и кустарников, очищено 23 тысячи погонных метров ирригационных сетей, произведена побелка деревьев вдоль центральных улиц и проспектов, благоустроено 8 детских площадок: Работы велись во всех 49 махаллях, но особенно многолюдно было в махаллях «Чакар» и «Самарканд дарбаза», где шла подготовка к открытию новой поликлиники, здания махаллинского комитета, швейного предприятия.

Об энтузиазме, с которым работали жители всех махаллей, говорит и тот факт, что за дни хашара 32 мусоросборочными машинами вывезено свыше 850 тонн мусора.

— Потрудились все на славу, — подытоживая его результаты, сказал председатель районного отделения фонда «Махалля» Равшан Абидов. — И сейчас улицы и площади, территории махаллей выглядят ухоженными и благоустроенными.

С настроем на пополнение зеленого наряда родного города, приведение в порядок его улиц и площадей вышли на хашар жители всех 52 махаллей **ЮНУСАБАДСКОГО РАЙОНА.** Производилась побелка деревьев, очистка ирригационных сетей, территорий вокруг домов и учебных заведений, предприятий. Но особенно оживленно было на площадке возле строящейся школы. Здесь помощниками строителей стали учащиеся, активисты районного отделения ОДМ «Камолот».

Район за дни хашара буквально преобразился. Чистыми и ухоженными выглядят махалли «Окибат», «Бабодехкон» и многие другие. В махалле «Кашкар» квартала Ц-4 на месте мусоросборников буквально за один день вырос красивый павильон для продажи сельскохозяйственной продукции с проложенными вокруг него дорожками и газоном, красочным панно.

В школе № 135 **ЯККАСАРАЙСКОГО РАЙОНА** активно готовятся к Наврузу не только ученики, но и весь преподавательский состав. Праздник весны и обновления уже не за горами, а намеченную работу быстрее всего можно сделать сообща. Поэтому в прошедшие выходные все вышли на хашар. В ходе совместной работы на территории школы были высажены молодые деревья, зеленые кустарники, убран мусор, накопившийся за зиму, проведено благоустройство близлежащей территории. Само здание учебного заведения засверкало чистотой и теперь смотрит на мир чистыми окнами.

— Немаловажно, — говорит ученик 7-го класса Дильшод Абдунабиев, — не только привести родную школу в порядок, но и постоянно поддерживать в ней чистоту.

Ну а сам Навруз школьники отметят большим музыкальным концертом с шутками, песнями и танцами. Уже сейчас к нему идет самая активная подготовка.

Фото Н. СЕМЕНОВОЙ и Х. САЛИХОВА.

В русле реформ

Помог тендер

ПОИСК ПОДРЯДЧИКОВ ДЛЯ ВЫПОЛНЕНИЯ ТЕХ ИЛИ ИНЫХ РАБОТ НА ОСНОВЕ ТЕНДЕРА СТАНОВИТСЯ В НАШЕЙ СТРАНЕ ВСЕ БОЛЕЕ ПОПУЛЯРНЫМ. ТАКОЙ ПОДХОД ПОЗВОЛЯЕТ ЗАКАЗЧИКУ ВЫБРАТЬ НАИБОЛЕЕ ПРИЕМЛЕМЫЙ ВАРИАНТ В ПЛАНЕ ЦЕНЫ, ГАРАНТИИ КАЧЕСТВА, НАДЕЖНОСТИ И СРОКОВ ВЫПОЛНЕНИЯ РАБОТЫ.

К такому методу прибегло и ОАО «Таштеплоцентраль», через периодическую печать объявив тендер на производство капитального ремонта котельного оборудования теплоисточников. Отправляемые на конкурс заявки концентрировались в отделе капитального ремонта, присылаемая документация строго регистрировалась. Всего в конкурсных торгах приняли участие шесть подрядных организаций, специализирующихся на ремонте котельного оборудования.

– После детального рассмотрения на заседании конкурсной комиссии всех представленных офертов были определены лучшие предложения, – говорит принявший участие в работе конкурсной комиссии государственный поверенный ОАО «Таштеплоцентраль» Л. А. Костин. – Они соответствовали наиболее оптимальным образом одиннадцати пунктам предъявленных нами требований.

Таким образом, благодаря тендеру был сделан выбор наиболее подготовленных подрядчиков. В частности, ООО «Imkon xarakatchi» располагает свободными средствами, собственными материалами – котловыми трубами и металлопрокатом, предложило наиболее низкое значение индекса удорожания к базовым ценам. В предложении ООО «Tuzatuvchi PRO PLUS» заказчика привлекло то, что его специалисты выполняют работы по восстановлению теплоизоляции котельного оборудования в процессе капитального ремонта котлов. Располагает малое предприятие и собственными материалами для теплоизоляции по низким ценам. Итак, было решено заключить договора с этими двумя участниками конкурсных торгов. А это значит, что теплоисточники будут подготовлены к работе в осенне-зимний период в сжатые сроки и с хорошим качеством.

О. ИВАНОВА.

Год благотворительства и медицинских работников

Здоровье формирует безопасная среда

В рамках первого этапа Дней экологии и здоровья, посвященного предстоящему празднику Навруз, в ташкентской Центральной городской больнице состоялась встреча с учеными, работающими в сфере медицины, врачами-практиками и экологами. Она была проведена совместно с Международной организацией экологии и здоровья «Экосан». Целью встречи стало обсуждение конкретных мероприятий в ходе выполнения программы «Год благотворительства и медицинских работников».

Одним из главных факторов, формирующих здоровье человека, является благополучная, экологически безопасная среда, говорилось на встрече. Создание такой среды - задача всего общества, но для ее выполнения необходимо, чтобы каждый гражданин осознавал важность своего участия в этом процессе. И особая роль в пропаганде здорового образа жизни, повышении санитарно-гигиенической культуры населения отводится медицинским работникам. Они призваны не только оказывать помощь больным, но и шире вести профилактику различных заболеваний.

Для более активного привлечения медицинских работников к деятельности, направленной на пропаганду санитарно-гигиенических и экологических знаний и навыков, Министерство здравоохранения и организация «Экосан» объявили ряд республиканских смотров-конкурсов, которые послужат выполнению задач нынешнего года. Среди них - конкурсы на звание лучшей больницы, поликлиники, лучшего сельского врачебного пункта высокой санитарно-гигиенической и экологической культуры. По этой тематике будут определены также самые образцовые участковый и санитарный врачи.

В ходе встречи Центральной городской больнице Ташкента от организации «Экосан» была передана гуманитарная помощь, в том числе дезинфицирующие препараты.

УзА.

Общественные инициативы

Сад – символ дружбы

В УПРАВЛЕНИИ БЛАГОУСТРОЙСТВА ХОКИМИЯТА СТОЛИЦЫ СОСТОЯЛАСЬ ПРЕЗЕНТАЦИЯ ПРОЕКТА «САД РОССИИ В УЗБЕКИСТАНЕ», РАЗРАБОТАННОГО ПО ИНИЦИАТИВЕ «ШТАБА ОБЩЕСТВЕННОГО УЧАСТИЯ В БЛАГОУСТРОЙСТВЕ Г. ТАШКЕНТА» В РАМКАХ ПРОГРАММЫ «ПОМОЩЬ СТАБИЛИЗАЦИИ И БЕЗОПАСНОСТИ СТРАН ЦЕНТРАЛЬНОЙ АЗИИ» И ПРОЕКТА «САДЫ МИРА».

В НЕМ ПРИНЯЛИ УЧАСТИЕ ОТВЕТСТВЕННЫЕ РАБОТНИКИ МИНИСТЕРСТВ И ВЕДОМСТВ, ХОКИМИЯТОВ, ПРЕДСТАВИТЕЛИ РЕСПУБЛИКАНСКИХ ОБЩЕСТВЕННЫХ ОРГАНИЗАЦИЙ, ЖУРНАЛИСТЫ.

Для реализации данного проекта образован международный организационный комитет «Анор», в состав которого вошли высококвалифицированные специалисты науки, культуры, народного образования. Как отметил, открывая встречу, руководитель проекта, председатель Международной ноосферной конференции «Небесный оберег» Л. Закревский, закладка «Сада России в Узбекистане» станет еще одним символом дальнейшего укрепления дружбы двух народов.

Выступившие затем известный архитектор В. Ганиев, представитель Яккасарайского хокимията А. Салихов и другие отметили, что возросшее за годы независимости в нашей стране внимание к возрождению национальных культурных ценностей способствует к открытию новых духовных граней народов и процветанию вообще единого мира человеческой культуры. В созданном «Саде России» можно будет проводить культурно-массовые мероприятия, отражающие ход развития дружественных связей Узбекистана и России, отмечать национальные праздники, проводить Дни культуры и искусства, тем самым духовно обогащая народы двух стран.

Участники мероприятия выразили уверенность, что сад станет еще одним символом, призывающим к миру и согласию всех людей Земли, будет источником творческого вдохновения, что именно здесь найдут воплощение и идеи взаимообогащения далеких, но очень близких по духу культур.

Собравшиеся единодушно поддержали данную инициативу и призвали принять участие всех заинтересованных организаций республики в этой акции.

Символично, что закладка «Сада России в Узбекистане» намечена на день весеннего равноденствия — 21 марта текущего года.

Ахат МИНГУЛОВ.

НА СНИМКЕ: обмен мнениями.

Женщина и общество

ПОСТОЯННОЕ ВНИМАНИЕ И ЗАБОТА

С ПЕРВЫХ ДНЕЙ НЕЗАВИСИМОСТИ ПОЛИТИКА РУКОВОДИТЕЛЯ НАШЕГО ГОСУДАРСТВА ИСЛАМА КАРИМОВА НАПРАВЛЕНА НА ПОВЫШЕНИЕ СТАТУСА И РОЛИ ЖЕНЩИН В ОБЩЕСТВЕ, ДАЛЬНЕЙШУЮ АКТИВИЗАЦИЮ ИХ ОБЩЕСТВЕННО- ПОЛИТИЧЕСКОЙ ДЕЯТЕЛЬНОСТИ, ОХРАНУ ЗДОРОВЬЯ МАТЕРЕЙ И ДЕТЕЙ, РОСТ ОБРАЗОВАТЕЛЬНОГО УРОВНЯ, ПРОФЕССИОНАЛИЗМА И ПОТЕНЦИАЛА ЖЕНЩИН. ВСЕ ЭТИ МЕРЫ ОСУЩЕСТВЛЯЮТСЯ НА ПРОЧНОЙ ЗАКОНОДАТЕЛЬНОЙ ОСНОВЕ. ПОДТВЕРЖДЕНИЕМ ЭТОМУ ЯВЛЯЕТСЯ ТО, ЧТО ЗА ГОДЫ НЕЗАВИСИМОСТИ ПРИНЯТ РЯД УКАЗОВ И ПОСТАНОВЛЕНИЙ ПРЕЗИДЕНТА И ПРАВИТЕЛЬСТВА СТРАНЫ, ДРУГИЕ ЗАКОНОДАТЕЛЬНЫЕ АКТЫ.

В ЧАСТНОСТИ, УКАЗ ГЛАВЫ ГОСУДАРСТВА «О ДОПОЛНИТЕЛЬНЫХ МЕРАХ ПО ПОДДЕРЖКЕ ДЕЯТЕЛЬНОСТИ КОМИТЕТА ЖЕНЩИН УЗБЕКИСТАНА» ОТ 25 МАЯ 2004 ГОДА ПОДНЯЛ НА БОЛЕЕ ВЫСОКИЙ УРОВЕНЬ РАБОТЫ В ЭТОМ НАПРАВЛЕНИИ. ОБ ЭТОМ КОРРЕСПОНДЕНТ УЗА ПОПРОСИЛА РАССКАЗАТЬ ЗАМЕСТИТЕЛЯ ПРЕДСЕДАТЕЛЯ КОМИТЕТА ЖЕНЩИН УЗБЕКИСТАНА ГУЛЬНОРУ МАРУФОВУ:

- В целях выполнения задач, намеченных в данном документе, мы наладили тесное сотрудничество с министерствами и ведомствами, общественными организациями и благотворительными фондами. Были созданы специальные комиссии, разработаны целевые программы, - говорит Г.Маруфова. - В соответствии с ними были намечены меры по дальнейшему совершенствованию деятельности комитетов женщин на местах, активному вовлечению представительниц прекрасного пола в общественно-политическую, экономическую жизнь общества, в дело защиты их прав и интересов, охрану материнства и детства. При этом особое внимание уделяется вопросам трудоустройства женщин, улучшению условий их быта, привлечению к занятиям спортом.

Следует отметить, что в соответствии с планом мероприятий, разработанным Комитетом женщин в целях повышения квалификации и профессионализма руководителей наших региональных структур, в Академии государственного и общественного строительства при Президенте Республики Узбекистан на основе специальной программы были организованы недельные учебные семинары, на которых они пополнили свои знания и опыт. Также в ноябре прошлого года с участием членов комиссии по делам несовершеннолетних при Кабинете Министров Республики Узбекистан и ответственных работников Комитета женщин были проведены учебные занятия, посвященные вопросам правовых основ защиты материнства и детства.

Для дальнейшего повышения общественно-политической активности женщин, обеспечения их участия в государственном и общественном строительстве совместно с Сенатом и Законодательной палатой Олий Мажлиса, действующими в стране политическими партиями, государственными и общественными организациями разработана программа сотрудничества Комитета женщин Узбекистана с депутатским корпусом и политическими партиями.

- Как известно, в структуре аппаратов местных сходов граждан теперь есть должность консультанта по вопросам религиозного просвещения и духовно-нравственного воспитания. Какая работа ведется в этом направлении?

- В соответствии с упомянутым указом осуществлена определенная работа в деле совершенствования деятельности консультантов по вопросам религиозного просвещения и духовно-нравственного воспитания. В частности, Комитет женщин совместно с Республиканским благотворительным фондом «Махалля» ежемесячно проводит беседы за «круглым столом», в ходе которых им предоставляется интересная и необходимая информация для дальнейшей деятельности. Рабочей группой по оказанию научно-методической помощи консультантам разработаны методические пособия, созданы несколько CD-дисков и видеофильмов, рассказывающих о положительном опыте работающих в республике консультантов.

Вместе с тем в целях повышения религиозно-просветительских, политических, духовных знаний женщин, предотвращения попадания их под воздействие различных религиозных течений, террористических и экстремистских организаций, в соответствии с учебной программой, разработанной Комитетом по делам религий при Кабинете Министров и Духовным управлением мусульман Узбекистана, квалифицированные специалисты провели учебные занятия и семинары для махаллинских консультантов.

- Одной из важнейших задач и направлений деятельности Комитета женщин и его подразделений на местах определены также подготовка и реализация программ по решению вопросов занятости женщин, улучшение условий их труда и учебы, вовлечение их в предпринимательскую деятельность. Расскажите, пожалуйста, и об этом.

- В нашей стране последовательно реализуются территориальные программы по трудоустройству женщин, рассчитанные на 2005-2007 годы. В прошлом году в целях обеспечения женщин работой за счет пуска в эксплуатацию новых объектов, расширения и реконструкции имеющихся предприятий были созданы 33,7 тысячи рабочих мест, развития малого бизнеса и частного предпринимательства - 189642, создания малых предприятий - 58175, новых и действующих фермерских хозяйств - 40615 рабочих мест, в целом работой были обеспечены 223379 женщин.

Если говорить о всесторонней поддержке женщин для осуществления ими предпринимательской деятельности, то уместно сказать о кредитах, выделенных коммерческими банками республики женщинам-предпринимателям. За прошедший год, по данным Центрального банка, общая сумма выделенных кредитов составила почти 23 764 млн. сумов. Из них более 8 744 млн. сумов предоставлены женщинам-предпринимателям, осуществляющим деятельность в индивидуальном порядке, остальные - малым предприятиям, которыми руководят женщины и где в основном используется их труд. Это такие сферы, как животноводство, переработка сельскохозяйственной и мясомолочной продукции, надомное производство и другие направления.

- Какая работа проводится Комитетом в деле укрепления здоровья женщин и подрастающего поколения, пропаганды здорового образа жизни и занятий спортом?

- Действительно, еще одним важным направлением нашей деятельности является повышение медицинской культуры населения, формирование здорового образа жизни. В этой связи комитетами женщин на местах проводится широкомасштабная разъяснительная работа в учебно- образовательных учреждениях, трудовых коллективах, махаллях. Вместе с тем со стороны медико-социальных патронажных бригад проведен медицинский осмотр около 30 тысяч семей, в том числе более 82 тысяч женщин детородного возраста. При этом особое внимание уделяется подготовке девушек к семейной жизни, проведению медицинского осмотра вступающих в брак молодых людей.

В настоящее время в стране придается важное значение развитию детского спорта, особенно в сельской местности, созданию необходимых условий для занятий спортом девочками, подготовке тренеров, в частности тренеров-женщин. Ныне в Республике Каракалпакстан, областях и городе Ташкенте открыты 577 новых спортсекций, в которых занимаются около 14 тысяч девочек. В результате проведения различных спортивных игр, соревнований, эстафет в махаллях, на предприятиях и в учебных заведениях в прошлом году к занятиям спортом и физической культурой были привлечены около семи миллионов женщин и девушек.

Внимание и забота, проявляемые в нашем государстве к женщинам, еще более воодушевляют их на достижение намеченных целей и задач в деле воспитания всесторонне развитого молодого поколения, внесение достойного вклада на пути повышения благосостояния народа.

Беседовала Зухра УСМАНОВА.

Выставки

Столица глазами художника

В ГОСУДАРСТВЕННОМ МУЗЕЕ ИЗОБРАЗИТЕЛЬНОГО ИСКУССТВА ОТКРЫЛАСЬ ПЕРСОНАЛЬНАЯ ЭКСПОЗИЦИЯ МОЛОДОЙ ХУДОЖНИЦЫ УЗБЕКИСТАНА ДИЛОРОМ МАМЕДОВОЙ.

Данная выставка уже вторая, первая состоялась в 2003 году, которая называлась "Солнечный город". А сейчас любителям искусства представлены работы, которые рассказывают о творчестве Дилором Мамедовой в несколько другом стиле. За небольшой промежуток между двумя выставками, как можно заметить, произошли резкие изменения в творческом почерке, от декоративизма в искусстве Дилором перешла к реалистическому направлению, и работы, которые представлены сейчас, а их более восьмидесяти, говорят об этом. Глядя на представленные работы, мы узнаем улочки старого города, окрестности Ташкента, на картинах запечатлены времена года: осень, лето, зима... Все работы передают эмоции и чувства автора.

Две картины с этой выставки, посвященные женщинам, остаются в музее. Для молодого художника - это высокая оценка творчества.

Наталья СЕМЕНОВА.

НА СНИМКЕ: на торжественной церемонии открытия.

Фото автора.

Мир вдохновения

ВЫСТАВКА РАБОТ МОЛОДОГО ДИЗАЙНЕРА, ВЫПУСКНИКА ТАШКЕНТСКОГО АРХИТЕКТУРНО-СТРОИТЕЛЬНОГО ИНСТИТУТА ВАДИМА ЕГИЯНА ПРОШЛА В ЗАЛЕ ИОАННА ПАВЛА II РИМСКО-КАТОЛИЧЕСКОГО ХРАМА ТАШКЕНТА.

Картины «Мир вдохновения», «Старый монастырь», «Вечерний брег» и другие останавливали внимание посетителей своей яркой, раскованной манерой исполнения, полетом творческой мысли, неизбитостью темы, оригинальным оформлением. Работы молодого мастера экспонируются не впервые. Год назад его работы прошли своего рода апробирование в Республиканском интернациональном культурном центре в рамках программы «Наш общий дом — Узбекистан» и получили одобрение со стороны зрительской аудитории. Нынешнюю выставку Вадим посвятил опять-таки земле, на которой рос и воспитывался, а также памяти деда — своего первого учителя, наставника — художника-пейзажиста Арутюна Егияна, от которого получил в наследство любовь к творчеству, умение видеть в обычном необычное, познавать окружающий нас мир глазами живописца.

Как отметил глава римско-католической церкви Узбекистана епископ Ежи Мацулевич, подобные мероприятия в поддержку молодых дарований будут проходить в храме не один раз в течение Года благотворительства и медицинских работников с целью дальнейшего развития искусства живописи, оформления, музыки. Все они будут организованы на благотворительных началах.

Татьяна АРТЕМОВА.

«Салон красоты»

— ПЕРСОНАЛЬНАЯ ВЫСТАВКА КОНСТАНТИНОСА ПОЛИТИСА С ТАКИМ НАЗВАНИЕМ ПРОХОДИТ В ТАШКЕНТСКОМ ДОМЕ ФОТОГРАФИИ.

Концепция этого социально-фотографического проекта заключается в том, чтобы показать, подчеркнуть естественную красоту тех, кто находится рядом с нами. Все без исключения представленные фотографии — это портреты, «написанные» фотографом. Главные персонажи художественных фотографий — 40 обычных девушек.

Глядя на фотопортреты, приходишь к выводу, что самое главное в женщине — душа и ее естественная красота. Именно это в первую очередь и хотел донести фотохудожник до аудитории.

В представленной экспозиции Константинос отражает лишь первые результаты своих исследований, посвященных женской красоте и индивидуальности. Так что будем ждать дальнейших воплощений задумок.

Д. ВАСИЛЬЕВА.

НА СНИМКЕ: на выставке.

Фото Н. СЕМЕНОВОЙ.

Внеклассная работа

Чтобы проявляли инициативу...

ЧТОБЫ ПРОБУДИТЬ У ДЕТЕЙ ЛЮБОВЬ К ШКОЛЕ, СТРЕМЛЕНИЕ К САМОРАЗВИТИЮ И ПОЛУЧЕНИЮ НОВЫХ ЗНАНИЙ, НУЖНО СДЕЛАТЬ ТАК, ЧТОБЫ ИМ БЫЛО ИНТЕРЕСНО. И ЗДЕСЬ ТРУДНО ПЕРЕОЦЕНИТЬ ЗНАЧЕНИЕ УМЕЛОЙ ОРГАНИЗАЦИИ ВНЕКЛАССНОЙ РАБОТЫ СО ШКОЛЬНИКАМИ. ОНА РАЗВИВАЕТ ИХ СПОСОБНОСТИ, ПОМОГАЕТ ОБРЕСТИ ЛЮБИМОЕ ДЕЛО, ИЗБАВЛЯЕТ ОТ БЕСЦЕЛЬНОГО ШАТАНИЯ ПО УЛИЦАМ. ШКОЛА № 320 ШАЙХАНТАУРСКОГО РАЙОНА ИЗВЕСТНА СВОИМ ЦЕНТРОМ ПО ИНТЕРЕСАМ ДЛЯ НЕСОВЕРШЕННОЛЕТНИХ.

В этой школе в две смены учатся 1600 учащихся. Одних только начальных классов здесь 20. Чтобы с пользой занять такое количество детей, надо приложить немало усилий.

— С этой целью мы организовали свой центр для несовершеннолетних, — рассказывает директор школы Насиба Абдуфаттаховна Шарахметова. — При нем, в частности, действует кружок юных правоведов "Еш хукукшунос". Он в основном рассчитан на старшеклассников, с которыми занимается преподаватель права Г. Эрдонова. Для того, чтобы они могли закрепить новые знания и поделиться ими друг с другом, мы проводим школьные игры КВН. Есть у нас кружки и для учащихся начальных классов — по русскому, английскому языку, "В мире сказок", танцевальные, музыкальные, спортивные.

Об эффективности функционирования центра свидетельствует тот факт, что в 2004 году он занял первое место в городе. Большое внимание уделяется работе с отстающими учениками, с которыми учителя дополнительно занимаются во внеурочное время. Традиционным является посвящение каждого месяца какому-то одному предмету. Ему уделяется повышенное внимание, ведется более углубленное его изучение. В конце месяца обязательно подводятся итоги предметного месячника — как внутриклассные, так и общешкольные.

— С нового года по решению специальной комиссии 23 учителя нашей школы в соответствии с постановлением Президента республики "О мерах по совершенствованию системы оплаты труда работников народного образования" получили надбавки к зарплате, — говорит завуч по учебной части Нилуфар Муминова. — Это стимулирует их труд, заставляет стремиться к новым творческим рубежам, поскольку надбавка — это не что-то раз и навсегда данное, нужно постоянно доказывать, что получаешь ее заслуженно, о чем наглядно свидетельствуют результаты преподавательской деятельности, успехи учеников.

В школе хорошо налажена связь с участковыми махаллей им. Якуба Зияева и "Ок-тепа", так как учащиеся проживают в основном там. Раз или два в месяц они приходят в школу побеседовать с ребятами, рассказать им поучительные истории из жизни, предостеречь от возможных ошибок.

Чтобы добиться результата, важно вовремя похвалить ребенка, поощрить его усилия, и тогда дети сами начинают проявлять инициативу, что-то придумывать, активно участвовать во всех школьных мероприятиях. Именно на них ярче всего раскрываются их таланты и способности, а также навыки и умения, приобретенные на внеклассных занятиях. Учителям остается лишь умело направлять детей. Так было и при подготовке праздничного концерта, посвященного 8 Марта: для него завучи отобрали лучшие из тех номеров, что подготовил каждый класс.

— Мы гордимся нашими детьми и хотим, чтобы они достигли своих жизненных целей, поступили учиться дальше, стали достойными людьми, — подытожила замдиректора по духовности и просветительству Умида Алимджановна Исаева.

Н. КСЕНОФОНТОВА.

Литературная гостиная

«РУССКАЯ ПРЕМИЯ» — ТАШКЕНТСКОМУ РОМАНУ

ПЕРВЫМ ЛАУРЕАТОМ «РУССКОЙ ПРЕМИИ», УЧРЕЖДЕННОЙ ФОНДАМИ «ИНСТИТУТ ЕВРАЗИЙСКИХ ИССЛЕДОВАНИЙ» И «КАВКАЗСКИЙ ИНСТИТУТ ДЕМОКРАТИИ» ДЛЯ ПИСАТЕЛЕЙ СРЕДНЕЙ АЗИИ И ЗАКАВКАЗЬЯ, ПИШУЩИХ ПО-РУССКИ, СТАЛ ПИСАТЕЛЬ ИЗ УЗБЕКИСТАНА ЕВГЕНИЙ АБДУЛЛАЕВ, ПИШУЩИЙ ПОД ПСЕВДОНИМОМ СУХБАТ АФЛАТУНИ, ЗА ПРОИЗВЕДЕНИЕ «ТАШКЕНТСКИЙ РОМАН». НА ТОРЖЕСТВЕННОЙ ЦЕРЕМОНИИ, КОТОРАЯ ПРОШЛА В МОСКОВСКОМ «ПРЕЗИДЕНТ-ОТЕЛЕ», НАГРАДУ ПОБЕДИТЕЛЮ ВРУЧИЛ ПРЕДСЕДАТЕЛЬ ЖЮРИ ЛИТЕРАТУРНОГО КОНКУРСА ЧИНГИЗ АЙТМАТОВ.

НАШ КОРРЕСПОНДЕНТ ВСТРЕТИЛСЯ С ЕВГЕНИЕМ АБДУЛЛАЕВЫМ ПОСЛЕ ЕГО ВОЗВРАЩЕНИЯ В ТАШКЕНТ.

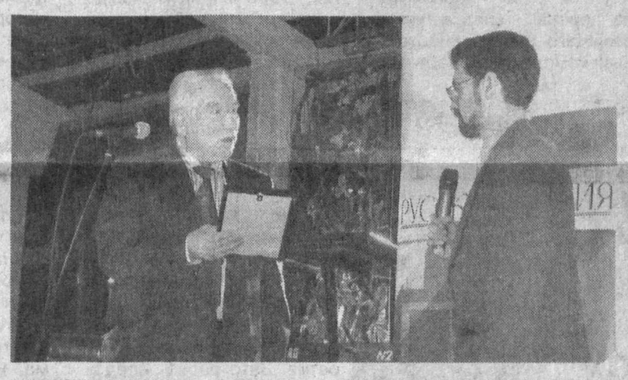

- Евгений Викторович, позвольте прежде всего поздравить с высокой наградой и пожелать новых творческих достижений. Каковы ваши впечатления от церемонии награждения?

- Спасибо большое. Награждение проходило шумно. Вел церемонию известный телевизионный ведущий Игорь Кириллов, очень обаятельный человек. Было много разных знаменитостей. Иосиф Кобзон, Василий Аксенов. После награждения меня тепло поздравил Митрополит Ташкентский и Среднеазиатский Владимир. Среди награжденных были также пять прозаиков из Казахстана, Белоруссии и Армении, которые получили вторую, третью и поощрительные премии.

- Земляки, ташкентские любители литературы, знают вас как поэта, автора сборника «Псалмы и наброски» и публикаций в российских журналах «Октябрь», «Арион», «Новая Юность», одного из родоначальников «Ташкентской поэтической школы», организатора ежегодных поэтических фестивалей «Малый шелковый путь» и соответствующих альманахов. Премия за прозу для многих покажется неожиданной. Расскажите, как создавался роман, будут ли еще публикации в прозе?

- «Ташкентский роман» - это мое первое прозаическое произведение. Писалась книга трудно, пять или шесть раз переделывалась. Те, кто читал ее фрагмент в одном из выпусков альманаха «Малый шелковый путь», могут сравнить с текстом, опубликованным в журнале «Дружба народов», и убедиться в этом. Кстати, после журнальной публикации («Ташкентский роман» опубликован в №10 за 2005 год журнала «Дружба народов»), я его еще раз отредактировал, надеюсь, окончательно. Что касается различия «поэт-прозаик», то в альманахах печатались и стихи, и проза, а в толстых литературных журналах сейчас больше предпочитают прозу. В одном из ближайших номеров петербургского журнала «Звезда» выйдет рассказ «Барокко» о воображаемом городе, а в «Дружбе народов» в этом году обещают опубликовать маленькую повесть «Ночь коротка».

- Само название романа вводит в литературный обиход название нашего родного города и, пожалуй, восстанавливает историческую справедливость. Ведь, по мнению другой нашей знаменитой землячки Дины Рубиной, Ташкент в отличие от, скажем, Петербурга, Москвы, Одессы не имеет пока своего литературно-художественного образа. Насколько, на ваш взгляд, «Ташкентский роман» восполняет этот пробел?

- Само по себе название, конечно же, что-то отражает. Но те, кто захочет прочитать эту книгу как повествование о городе, не найдут там ожидаемого. Этот роман лишь отчасти «ташкентский», он навеян Ташкентом. Мне было важнее описывать не город, а ухватить какую-то ускользающую реальность, выразить хрупкое интеллигентное самочувствие жителей города с конца 70-х годов прошлого века и до нашего времени. Ташкент – город, непрерывно меняющийся, перестраивающийся. Изменяются и здания, и жители. Роман – это попытка удержать и представить какой-то отрезок жизни города, кусок времени.

Что касается темы «Ташкент и русская литература», то, видимо, время для этого приходит именно сейчас. Ведь для того, скажем, чтобы появились знаменитые грузины или армяне в российской литературе и искусстве, понадобилось полтора-два века тесного межкультурного взаимодействия. Видимо, в начале XXI века пробил час для того, чтобы у нашего среднеазиатского региона появился свой русский голос, говорящий не о чайханах, арыках и прочей восточной экзотике, но о чем-то существенном в устройстве жизни. Мы, конечно, гордимся тем, что в Ташкенте побывали Сергей Есенин, Анна Ахматова, которые оставили «поэтические следы» своего пребывания в нашем городе, но это в некотором роде все-таки взгляд туриста, путешественника. А сейчас, когда Узбекистан, да и Средняя Азия в целом, автономны в своем политическом и культурном развитии, похоже, закончился инкубационный период для местной русской литературы и голос созрел.

- «Русская премия», на которую вас выдвинула редакция «Дружбы народов», станет ежегодной. Как вы оцениваете значение нового литературного конкурса?

- Этот конкурс очень своевременный. Дело в том, что сегодня в России учреждено множество литературных премий разной престижности. На большинство из них выдвигают своих авторов сами журналы. Есть премии за лучшую повесть, лучший рассказ. Практически все они ориентированы на российских литераторов, тогда как эта награда специально адресована писателям, пишущим по-русски, но живущим за пределами России и испытывающим трудности с публикацией своих произведений. Важно, что эта премия предназначена специально для прозаиков. Они в отличие от поэтов, которые и сборники могут небольшие выпускать, и публично выступать со стихами, не имеют аналогичных возможностей. Ведь если автор напишет роман объемом 150-160 страниц, то он никак не сможет представить его, предъявить. Самостоятельно опубликовать роман даже на плохой бумаге – очень дорого, при этом неизвестного, «нераскрученного» романиста не ждут с распростертыми объятиями ни в редакциях толстых журналов, ни в издательствах. А эта премия дает реальный шанс быть замеченным и прочитанным. Хотя бы столь представительным жюри, в составе которого прозаики, поэты, литературные критики, издатели. Важно подчеркнуть и то, что одной из главных целей «Русской премии» является, как заметил Чингиз Айтматов, «поддержка русского языка как уникального явления на пространстве СНГ».

- Уже само выдвижение произведения на премию раздвигает культурные границы, расширяет читательский ареал, стимулирует творчество. Ведь любой конкурс предполагает соревновательность, соперничество.

- Да, настоящая литература возникала, как правило, в ситуации конкуренции. Будь то в Древней Греции, где регулярно проводились состязания не только спортсменов, но и драматургов, или на нашей земле, в средневековом Мовароуннахре, где проводились состязания поэтов – мушоира, да и великий Алишер Навои создавал свою бессмертную «Пятерицу», стремясь превзойти в поэтическом мастерстве своих предшественников.

Если бы в Узбекистане наряду с государственными премиями были учреждены, пусть и небольшие, премии общественных фондов или организаций за произведения прозы и поэзии на узбекском и русском языках, думаю, наша литературная жизнь заметно бы оживилась. Кстати, наш замечательный поэт Шамшад Абдуллаев – лауреат престижнейшей, но при этом не имеющей материального эквивалента российской премии им. Андрея Белого.

- Премия «Дебют» журнала «Октябрь», которой вы удостоены за повесть «Гарем», насколько я знаю, такого же ряда, что не умаляет ее достоинства.

Проясните, пожалуйста, еще и такой вопрос. Псевдоним, под которым вы публикуете свои художественные произведения, – Сухбат Афлатуни – в примерном переводе означает «Диалоги Платона». Это что, дань уважения великому философу? Псевдоним остается?

- Да, это выражение любви и поклонения Платону и эхо моей основной профессии. Но и здоровое стремление не смешивать те основные сферы деятельности, которыми я занимаюсь в жизни: науку (Евгений Абдуллаев – кандидат философских наук, автор целого ряда научных работ, участник различных международных симпозиумов и конференций. – **примеч. автора**) и литературу. В наше время максимальной журналистской прозрачности нет смысла прятаться за псевдонимом, но есть резон по-разному маркировать художественные и научные публикации. Проза и поэзия по-прежнему будут публиковаться под именем Сухбата Афлатуни.

- По условиям конкурса лауреат «Русской премии» заключает контракт на издание награжденного сочинения отдельной книгой. Уже известно издательство?

- Да, петербургское издательство «Амфора», представленное также и в жюри конкурса, в ближайшее время заключит договор на издание «Ташкентского романа» тиражом 2 тысячи экземпляров. Как только книга будет издана и поступит в продажу, читатели «Вечернего Ташкента» первыми узнают об этом.

Беседовал Юрий ПОДПОРЕНКО.

НА СНИМКЕ: Чингиз АЙТМАТОВ вручает премию Евгению АБДУЛЛАЕВУ.

Чимган-экстрим-2006

До новых встреч!

НА БАЗЕ ОЗДОРОВИТЕЛЬНОГО ЦЕНТРА «ЧИМГАН ОРОМГОХИ» ЗАВЕРШИЛСЯ ПРАЗДНИК-ФЕСТИВАЛЬ ЗИМНИХ ВИДОВ СПОРТА «ЧИМГАН-ЭКСТРИМ-2006». ДАЖЕ ДОЖДЬ, ПРОЛИВШИЙСЯ НА ГОРНЫЕ СКЛОНЫ В ПОСЛЕДНИЙ ДЕНЬ СОРЕВНОВАНИЙ, НИКАК НЕ ПОВЛИЯЛ НА ПРАЗДНИЧНЫЙ НАСТРОЙ СПОРТСМЕНОВ И НЕ ОСТУДИЛ СПОРТИВНЫЙ АЗАРТ УЧАСТНИКОВ. ВСЕ ЗАПЛАНИРОВАННЫЕ МЕРОПРИЯТИЯ ПРОШЛИ ПО НАМЕЧЕННОМУ ПЛАНУ.

Первыми на горные склоны урочища «12 ключей» вышли ведущие спортсмены-профессионалы из сборной команды Узбекистана. В рамках программы праздника-фестиваля они разыграли первенство Республики Узбекистан по горным лыжам, сноуборду, фристайлу («Bigair») и скалолазанию. Лучшими из лучших стали Павел Овчинников и Нурия Ахметшина (слалом), Антон Морозов (фристайл).

Вслед за спортсменами-профессионалами на заснеженные трассы вышли любители горных лыж и сноуборда. Все желающие по четырем возрастным категориям: «экстрималенок» — до 12 лет, «суперкрутой» — до 40 лет, «крутой» — до 50 лет и «ветеран» — старше 50 лет, приняли участие в увлекательных шоу-состязаниях «крутая лыжня». Лучшими «экстрималятами» стали Оксана Зуева и Артем Бородайкин, у «ветеранов» победили Наталья Меринкова и Вячеслав Махмудов. Приятной неожиданностью, пожалуй, даже для организаторов фестиваля стало уверенное выступление в соревнования 4-5-летних малышей — Саши Седина, Г. Мамадалиевой и Даниэля Стенина, награжденных игрушками. Не менее интересной оказалась и вечерняя программа праздника. Зажигательный музыкальный карнавал «горных духов» завершился конкурсом «Мисс и мистер экстрим».

Все участники грандиозного спортивного шоу получили памятные подарки, победители — дипломы, календари от «Соглом авлод учун» и журналы «Вертикальный мир» от организаторов зимнего фестиваля.

Александр БЕЗРУЧКО.
НА СНИМКАХ: моменты соревнований.
Фото автора.

Мода: весна и лето-2006

НЕТ СОМНЕНИЯ, ЧТО ВСЕ МЫ ХОТИМ ВЫГЛЯДЕТЬ КРАСИВО, ЭФФЕКТНО И, ГЛАВНОЕ, МОДНО. НЕСМОТРЯ НА ФАНТАСТИЧЕСКОЕ РАЗНООБРАЗИЕ ФАСОНОВ, ЦВЕТОВ И СТИЛЕЙ, В МИРЕ МОДЫ ЕСТЬ НЕКОТОРЫЕ ТЕНДЕНЦИИ, ОБЪЕДИНЯЮЩИЕ БОЛЬШИНСТВО КОЛЛЕКЦИЙ ВЕСЕННЕ-ЛЕТНЕГО СЕЗОНА.

Итак, первое, в чем сходятся модельеры, - это цветовая гамма. Самые модные цвета весенне-летнего сезона – черный и белый отдельно и в сочетании. Именно на эти два классических цвета, по сути, и так никогда не выходящих из моды, следует сделать ставку. Не потеряют актуальности и пастельные, естественные тона - бежевый, шоколадный, шафрановый. Что касается ярких, дискотечных расцветок – лимонно-желтого, ядовито-фиолетового, а особенно ярко-розового – это уже вчерашний день. Цветовая агрессия закончилась, глазу пора отдохнуть.

Единодушны короли моды и в отношении тканей, из которых следует кроить модный гардероб. Вива форева «натуральному продукту» - льну, шелку, шерсти, бархату, органзе...

Натуральная ткань диктует фасон – в принципе, четких правил (типа «кажется, носить будут длинное и широкое») в этом отношении нет, но однозначно исключаются обтягивающие, как вторая кожа, вещи. Почему? Представьте, как еще может выглядеть, скажем, платье-чулок из льна? Вот, как раз поэтому. Но ничто не помешает подчеркнуть женственность фигуры ладно приталенным костюмом!

Медленно, но верно пояса брюк и юбок ползут наверх. По этой причине (высокая талия) блузки и рубашки можно будет смело заправлять в брюки и джинсы, а их, в свою очередь, - в сапоги. Только вообразите себе такую амазонку – черные классические брюки, заправленные в высокие сапожки, белый батник с поднятым воротом, а сверху – ковбойская шляпа! Просто девушка-мечта!

Но клешеные джинсы, за которые вы схватились, вообразив себя бравой подругой ковбоя, оставьте – это уже неактуально. Самые модные нынче джинсы – как можно более узкие, обтягивающие бедра и икры.

А вот в отношении пиджаков и блузок прослеживается две прямо противоположные тенденции. Если вы хотите быть модной, то носите либо узенькие, плечо-в-плечо жакеты, оголяющие благодаря закругленным полочкам часть живота; либо плечи должны быть «фонариками» - да, как на вашем праздничном платье, которое вы носили еще в детском саду. Одобряются только эти две крайности – «золотая середина» в виде прямых гренадерских подплечников уже канула в Лету.

Аксессуары этой весной и летом будут играть если не ведущую, то очень значительную роль. Крупные бусы и браслеты из дерева – фишка предстоящего сезона. Достойный комплект им составят украшения из ракушек, кожи и других натуральных материалов. А вот огромные кулоны, щедро усыпанные разноцветными стекляшками, свое отжили – отложите их до лучших времен.

Удачно дополнит ваш весенний образ цветок из ткани, приколотый к бархотке на шее, лацкану пиджака или сумке. Для продвинутых модниц цветки в самых неожиданных местах гардероба – это не новость, но в этом году они все меньше походят на своих «живых» прототипов, став более пышными, абстрактными и экзотическими. Цветок может быть того же цвета и фактуры, как и какая-то часть костюма, а может и «жить своей жизнью», внося в образ индивидуальность и новые краски.

Новый аксессуар, которым будет приятно укутать горло прохладным вечером, – шарфик из шерсти или шелка. Он должен быть узким и очень длинным – так, чтобы его можно было художественно обматывать вокруг шеи.

На «сладкое» мы оставили сумки и обувь, но, увы, в этой жизненно важной для каждой женщины сфере коренных изменений, а, следовательно, конкретных рекомендаций не предвидится. Модельеры неуверенно обещают, что сумки, де, будут носиться преимущественно крупные, вместительные, но в общем-то у нас и так с сумками полная демократия. Зато радует предоставляемая свобода в сочетании всех этих аксессуаров – ни кирпичика не осталось от старых канонов, вещающих, что сумка, туфли и ремень обязательно должны быть одного цвета. Сегодня это скорее моветон. Главное, весь ваш облик должен смотреться гармонично, завершенно и красиво. А к чему там подобрана сумка – к бусам, колготкам или просто настроению – дело десятое.

И здесь мы подошли к самому главному принципу моды. Чтобы всегда выглядеть стильно и элегантно, важно не столько купить в магазине несколько вещей с модными характеристиками, сколько правильно их сочетать, создав в итоге свой собственный стиль, а не просто какофонию популярных брендов. И здесь нет универсального кодекса правил – современная мода позволяет сочетать несочетаемое и переворачивает с ног на голову все классические каноны.

Мода – явление вообще очень неоднозначное и капризное. Она одновременно и выделяет из толпы, и объединяет, она проста и в то же время неуловима. В то время как модные обозреватели в голос будут вещать, что на пике сезона, например, все узкое и короткое, будьте уверены, ряд известных домов моды выпустит огромную коллекцию, состоящую из каких-нибудь балахонов и невообразимых просторных хламид. А в период расцвета на подиумах милитаризма с его солдатскими ботинками и рваными майками цвета хаки не меньшей востребованностью будут пользоваться кружева, рюши и вечерние платья, не отличимые от комбинаций. На самом деле модно все – широкое и узкое, нежное и брутальное, яркое и бледное, пестрое и однотонное. Вкус, чувство стиля, красоты, настроение и трезвый взгляд на особенности своей фигуры и внешности – вот те критерии, которыми в первую очередь нужно руководствоваться при создании модного образа. Недаром ведущие дизайнеры выпускают целые линии однотипных на первый взгляд вещей, отличающихся друг от друга незначительными деталями – длиной, цветом, высотой посадки, фактурой ткани. В этом многообразии каждый может выбрать то, что подходит именно ему. И здесь главное не ошибиться. Ведь в погоне за модой так легко стать ее жертвой...

Анна ЯКОВЛЕВА.
Фото Н. СЕМЕНОВОЙ.

На спортивных аренах

Бокс

На ринге – ближайшая смена

В областном центре Сурхандарьинской области Термезе завершилось первенство Узбекистана по боксу среди старших юношей 1989-1991 г.р. В соревнованиях, проводившихся в 14 весовых категориях, принимали участие 319 спортсменов из всех регионов республики, но чаще других – 5 раз – на высшую ступень пьедестала почета поднимались представители Ферганской области: Зиятулла Хадиятуллаев (52 кг), Уткирбек Надыров (57 кг), Азамат Абдухакимов (63 кг), Батырбек Хабибуллаев (70 кг), Акмальджон Рахманов.

Четырежды в знак превосходства рефери поднимали руки андижанцев Буньеда Машрапова (46 кг), Тимура Холматова (54 кг), Бургутбека Газиева (60 кг), Батырджона Махмудова (66 кг).

Два финальных боя выиграли джизакские атлеты Асыл Шарипов (48 кг) и Хуршид Таджибаев (50 кг). По разу поздравления с победой принимали посланцы Ташкента – Алымходжа Надырбеков (44 кг), Намангана – Акром Хамидов (75 кг) и Самарканда – Джасур Адылов, выступавший в группе претендентов до 86 килограммов.

Водное поло

Надеемся на лучшее

В Златоусте Челябинской области завершился пятый тур открытого чемпионата России по водному поло среди женских команд, где принимает участие сборная Узбекистана, ведомая тренером Натальей Рустамовой. После данного этапа наша дружина, набрав 1 очко, замыкает турнирную таблицу своей группы. На два очка наших девушек опережает коллектив «Юность» (Волгодонск), на три - «Кинеф-Сургутнефтегаз-2» (Кириши, Ленинградская область).

А возглавляет список претендентов на попадание в «восьмерку» финалистов «Уралочка-Университет» (Челябинск) – 10 очков. За ней следуют «Олимп» (Нижний Новгород) – 7 и «Диана» (Санкт-Петербург), у которой 5 очков.

Футбол

Регламент что надо

В Аммане завершился отборочный турнир чемпионата Азии по футболу среди молодежных женских команд (возраст игроков - до 19 лет), финальная часть которого пройдет в Малайзии с 18 по 30 апреля. Сборная Узбекистана, выступавшая под руководством тренера Бохадыра Юмангулова, оспаривала путевку на следующую стадию соревнований в группе «D», где ее соперниками были коллективы Иордании и Сингапура. Лицензию получала только дружина-победительница. И, по словам очевидцев, судьи сделали все, чтобы ее обладательницами стали хозяйки квалификации.

С иорданками наши девушки поделили очки при счете 2:2 (голы у нас забили Махрие Сарикова и Махфуза Турапова), а сингапурок обыграли с перевесом 2:0 (оба мяча в активе Сариковой). Иорданские футболистки, в свою очередь, тоже взяли верх над сингапурской бригадой – 2:0.

Таким образом, все показатели у сборных Иордании и Узбекистана получились идентичными. В данном случае, как оказалось, положение состязаний предусматривало... жребий (хотя свободно можно было провести дополнительный поединок – время позволяло), будто это не отборочные матчи, а решающие – финальные или хотя бы полуфинальные, где все плюсы и минусы учтены и остался только такой вариант определения победителя. Право же, весьма странный регламент. Остальное читателям понятно, то есть удача, будь то мужские или женские команды, на международной арене чаще всего отворачивается от представителей Узбекистана. К сожалению, и в вышеизложенной ситуации исключения не произошло.

Плавание

Второй день - похуже

На чемпионате Азии по плаванию в Сингапуре прошел второй день соревнований. Лучшие результаты узбекистанцев таковы: мужская эстафета 4 х 200 м — вольный стиль (Петр Васильев, Ибрагим Назаров, Тимур Иргашев, Данил Бугаков) – 5-е место, 100 и 50 м — баттерфляй соответственно Олег Ляшко – 5-я позиция, Ирина Шлемова – 9.

Футзал

За первый трофей

Узбекистанская команда по футзалу «Ардус» отбыла в Тегеран, где пройдет первый розыгрыш Кубка чемпионов азиатских стран с призовым фондом 35 тысяч долларов США. Ташкентский коллектив попал в группу «В» вместе с бригадами Кыргызстана и Таиланда. В группе «А» силами померятся дружины Ирана, Японии и... национальная сборная Малайзии. Вероятно, регламент данных соревнований такое отступление позволяет. Хотя если это турнир для клубных команд, то вроде бы нелогично получается.

Победителю, помимо всего прочего, будут вручены 20 тысяч долларов. Серебряному призеру достанутся 10 тысяч, бронзовому – 5. Все лауреаты определятся 12 марта.

Т. ЗАХАРОВ.

РЕКЛАМА И ОБЪЯВЛЕНИЯ

ВНИМАНИЕ! ВНИМАНИЕ!
Впервые во Дворце «Туркистон»
ПРЕМЬЕРА
первого в мире театра собак «Золушка»
С 21.03.2006 г. по 02.04.2006 г.
СПЕШИТЕ ВИДЕТЬ.
Начало спектаклей: 21 марта 2006 г., 01, 02 апреля 2006 г. в 15.00, 18.00.
22, 23, 27, 28, 29, 30, 31 марта 2006 г. в 18.00.
Билеты продаются в кассах Дворца «Туркистон» и кассах цирка.
Форма оплаты любая.
Кассы работают с 9.00 утра.
Справки по телефонам: 333-88-99, 131-00-88, 144-32-23.

ЗАО «ALUMINEX» объявляет о преобразовании в ЗАО «PROMTOP».
ЗАО «PROMTOP» является полным правопреемником ЗАО «ALUMINEX». Претензии принимаются в течение 1 месяца со дня публикации объявления по тел. 132-10-97.

УТЕРЯННЫЕ
05.03.2006 г. в Мирабадском филиале АКИБ «Ипотека Банка» бланки строгой отчетности формы № 0402005 с № 0178464 по № 0178475 **СЧИТАТЬ НЕДЕЙСТВИТЕЛЬНЫМИ.**

ПРОДАМ
1877 к. * магазин «Радиодетали» продает и покупает любые радиодетали, компьютеры и комплектующие, электронную, аудио-, видео- и измерительную аппаратуру. Т. 68-93-93.

КУПЛЮ
Магазин «Радиодетали» покупает и продает любые радиодетали, компьютеры и комплектующие, электронную, аудио-, видео- и измерительную аппаратуру. Т. 68-88-77.

УТЕРЯННЫЙ
диплом В № 033265, выданный Национальным университетом имени Мирзо Улугбека 6 июня 2000 г. на имя Ауелбековой Гулжон Жаксылыковны, **СЧИТАТЬ НЕДЕЙСТВИТЕЛЬНЫМ.**

При Ташкентской городской территориальной комиссии Республиканского Совета по координации деятельности контролирующих органов действует
«Телефон доверия».
При появлении сомнения в законности проводимых проверок на Вашем предприятии со стороны различных контролирующих органов просим обращаться по телефонам:
133-15-32, 139-05-57, 55-67-42, 55-19-73.

«Вечерний Ташкент»
Прием объявлений ежедневно
Телефон для справок: 133-28-95.

Учредитель — хокимият г. Ташкента

Главный редактор Акмаль АКРАМОВ

Адрес редакции: 700000, г. Ташкент, ГСП, ул. Матбуотчилар, 32.

ТЕЛЕФОНЫ:
отдел писем — 133-29-70; отдел рекламы и объявлений — 133-28-95; 132-11-38.
Факс: 133-21-56.

Индекс — 116. Способ печати — офсетный.
Формат — А-2. Объем — 2 п.л. Тираж 3269

Газета зарегистрирована в Управлении печати и информации г. Ташкента.
Регистрационный № 02-2

Газета выходит пять раз в неделю, кроме субботы и воскресенья.

По вопросам доставки обращаться в почтовые отделения по месту жительства или в отдел эксплуатации ГСП "Тошкент почтамти", по телефону 133-74-05.

Номер набран и сверстан в компьютерном центре «Вечерний Ташкент».

Типография акционерной компании «Шарк».
Адрес предприятия: ул. Буюк Турон, 41.

Ответственность за достоверность сведений в рекламе и объявлениях несет рекламодатель.

Заказ Г-507. Подписано в 11.00 1 2 3 4 6