O'ZBEKISTON RESPUBLIKASI MILLIY KUTUBXONASI

С НОВЫМ ДНЕМ, С ПРАЗДНИКОМ НАВРУЗ!

ПОНЕДЕЛЬНИК, 20 МАРТА 2006 ГОДА

Вечерний Ташкент

Газета выходит с 1 июля 1966 года

ОБЩЕСТВЕННО-ПОЛИТИЧЕСКАЯ ЕЖЕДНЕВНАЯ ГОРОДСКАЯ ГАЗЕТА № 53-54 (10.610-10.611) Цена в розницу — свободная

ВРЕМЯ ОБНОВЛЕНИЯ, РАСЦВЕТА И БЛАГОТВОРИТЕЛЬСТВА

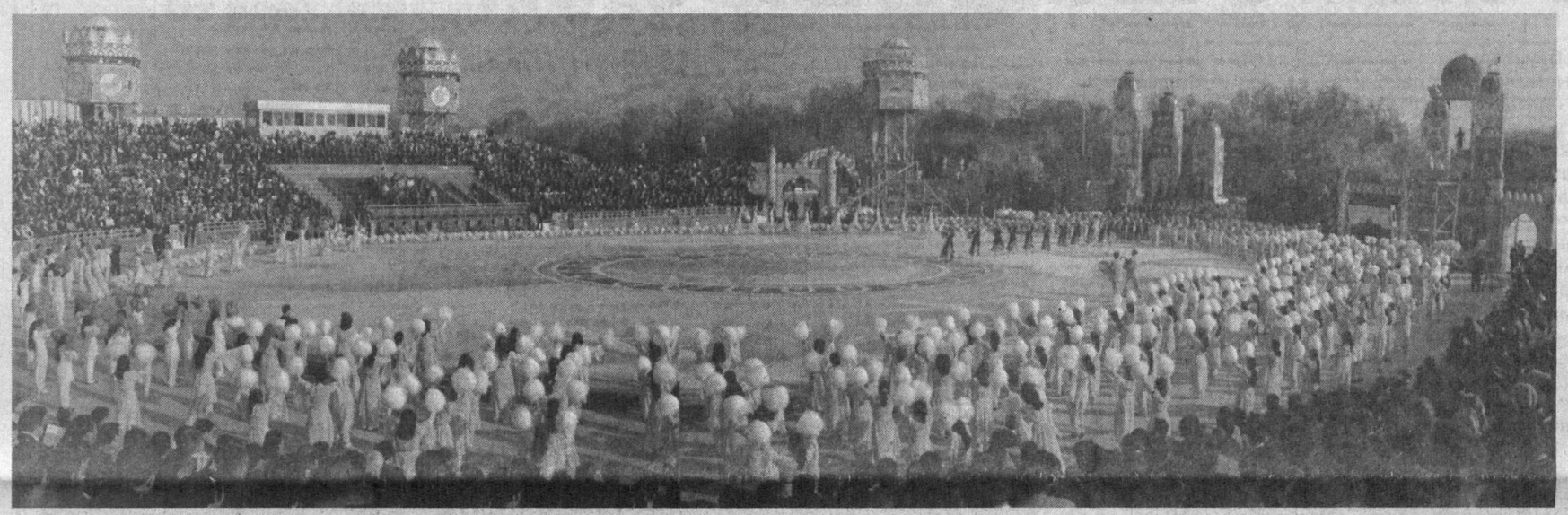

ВЫСТУПЛЕНИЕ ПРЕЗИДЕНТА ИСЛАМА КАРИМОВА НА ТОРЖЕСТВАХ, ПОСВЯЩЕННЫХ ПРАЗДНИКУ НАВРУЗ

Дорогие соотечественники!

Уважаемые гости!

Сегодня в городах и кишлаках, во всех уголках нашей прекрасной страны люди с открытой душой и со словами «Добро пожаловать, Навруз!» раскрывают свои объятия долгожданной весне, с огромной радостью встречают праздник пробуждения и обновления природы.

В этот светлый день позвольте от всего сердца поздравить всех вас с весенним праздником Навруз, выразить вам и в вашем лице всему народу Узбекистана свое искреннее уважение и почтение.

Сколько бы легенд и преданий ни было сложено, сколько бы песен и дастанов на протяжении веков ни было написано о Наврузе, о его непреходящей роли в жизни народа, каждый раз приходится убеждаться, что никакими словами невозможно передать истинную суть этого праздника, достойно восславить его безмерную красоту.

Однако, думаю, нетрудно себе представить ни с чем не сравнимое, жизнеутверждающее воздействие на каждого из нас самого древнего, самого любимого, поистине национального праздника, понять те добрые чувства, которые Навруз рождает в наших душах.

Вместе с дыханием весны, ласковым дуновением ветра, появлением первых почек на деревьях в нас словно вливается новая сила, пробуждается новая энергия, и радость жизни и обновления охватывает все наше существо, побуждая наши сердца к добру и созиданию.

В это удивительное время, когда молодые ростки пробивают почву и устремляются к солнцу, бескрайние поля и сады одеваются в зеленый наряд, человек ощущает необходимость жить в гармонии с природой, угощает родных и друзей такими придающими людям силу весенними яствами, как сумаляк и халим, с огромной радостью отмечая праздник народными гуляньями.

Если в древние времена с наступлением Навруза прекращались всякие войны, конфликты и распри, то в наши дни у людей рождается естественное желание забыть взаимные обиды и упреки, в семьях и в махаллях, в нашем обществе в целом укрепляется атмосфера мира и дружбы, согласия и милосердия.

Сегодня мы радуемся тому, как сбываются мечты наших великих предков, чаяния дедов и отцов о мире и спокойствии на нашей земле, о благополучии и достатке, о богатом урожае, о счастье и удаче дехкан, которые с чистыми помыслами выходят на поля.

В неповторимые дни Навруза с новой силой проявляются такие благородные традиции, которые были и остаются неразрывной частью, сутью этого праздника, его непреходящей ценностью. Каждый человек, живущий на нашей земле, старается проявлять милосердие к нуждающимся, оказывать бескорыстную помощь больным, одиноким и сиротам, заслужить благословение аксакалов, почтить память ушедших.

Сегодня наш великодушный народ от всего сердца поздравляет с праздником своих близких и дальних соседей, все народы, представители которых здесь, на этой площади, разделяют нашу радость, шлет им свои искренние пожелания и приветствия.

Уважаемые соотечественники!

Нынешний Навруз - пятнадцатая весна нашей независимости.

Нынешний Навруз - это символ обновления во всех областях нашей жизни, роста и процветания в экономической сфере.

Нынешний Навруз - в истинном смысле новый день, новая веха в жизни наших дехкан и фермеров, которые становятся определяющей силой в сельском хозяйстве.

Несомненно, в основу самоотверженного труда, добрых устремлений и деяний нашего народа положены такие благородные цели, как дальнейшее процветание страны, повышение жизненного уровня населения, создание условий для полноценной реализации интеллектуального потенциала, сил и энергии наших соотечественников, охрана их здоровья, укрепление дружбы и согласия в нашем многонациональном обществе.

Особого внимания заслуживает то, что реализуемые в связи с объявлением в нашей стране 2006 года Годом благотворительства и медицинских работников широкомасштабные программы созвучны с такими основополагающими ценностями и традициями Навруза, как доброта и милосердие, благотворительство, проявление заботы о людях.

Дорогие соотечественники!

Еще раз поздравляю всех вас с праздником Навруз!

Пусть вечно царят мир и спокойствие в нашей стране!

Пусть наши дома не покидают добро и любовь, изобилие и достаток!

Пожелаем долгих лет жизни нашим почтенным аксакалам, уважаемым матерям, счастья и удачи нашей молодежи!

С новым днем, с праздником Навруз!

В ПРИПОДНЯТОМ НАСТРОЕНИИ ПРОШЛИ ПРАЗДНИЧНЫЕ ТОРЖЕСТВА, ПОСВЯЩЕННЫЕ НАВРУЗУ, В НАЦИОНАЛЬНОМ ПАРКЕ УЗБЕКИСТАНА ИМЕНИ АЛИШЕРА НАВОИ.

Позади снежные зимние дни. Люди радуются дыханию весны. Переливы солнечных лучей, ласковое, теплое дуновение весеннего ветра, ароматы цветущих садов свидетельствуют о наступлении Навруза.

На родной земле пробуждается природа. Везде - дух Навруза. В такие удивительные мгновения сердца переполняются чувством благодарности за эти светлые дни, бесценные дары жизни.

Наш народ издревле радостно празднует Навруз. В дни этого праздника люди выходили на саиль - гулянья. И в этот раз наша страна встречает Навруз с благородными мечтами и устремлениями, с открытым сердцем и желанием созидать.

Праздник Навруз - это и проявление нашей независимости. Ведь были времена, когда предпринимались попытки лишить наш народ этого праздника, стереть из памяти нации обычаи, связанные с Наврузом.

За годы независимости Навруз под руководством главы нашего государства не только возродился, но и получил дальнейшее развитие. Обогатились его суть и содержание, проявились новые, пронизанные благородством грани.

Нынешний праздник проходит во всех уголках нашей страны более красочно и масштабно - в виде народных гуляний.

(Окончание на 2-й стр.)

ПРЕЗИДЕНТ КАЗАХСТАНА — В ТАШКЕНТЕ

Президент Республики Казахстан Нурсултан Назарбаев 19 марта прибыл в Узбекистан с государственным визитом.

В Ташкентском аэропорту высокого гостя встретил Президент Республики Узбекистан Ислам Каримов.

Основные мероприятия в рамках визита состоятся 20 марта. Главы двух государств обменяются мнениями о нынешнем состоянии и перспективах узбекско-казахских отношений, обсудят вопросы дальнейшего развития сотрудничества. По итогам переговоров предусматривается подписание ряда двусторонних документов.

В рамках визита в столичной гостинице «Интерконтиненталь» состоится бизнес-форум предпринимателей Узбекистана и Казахстана.

УзА.

ИНФОРМБЮРО

ВЧЕРА, СЕГОДНЯ, ЗАВТРА

В СТРАНЕ

◆ Накануне Навруза в Бекабаде завершилось строительство новой больницы. На ее возведение было затрачено более 15 млн. сумов. Инициатором строительства стал местный предприниматель К. Бекманов. Кроме того, в нынешнем году проведен текущий ремонт почти в 160 многоэтажках, для озеленения территорий высажено более 17 тысяч декоративных и фруктовых деревьев и 7 тысяч штук цветочной рассады.

◆ В Министерстве внешних экономических связей, инвестиций и торговли проведен семинар по вопросам развития туризма в стране с участием представителей заинтересованных министерств и ведомств, деловых кругов и зарубежных специалистов. В его ходе были заслушаны доклады об опыте Японии в развитии туризма. В мероприятии принял участие Чрезвычайный и Полномочный Посол Японии в нашей стране Ю. Кусумото.

◆ В Комитете женщин Узбекистана подведены итоги смотра-конкурса, посвященного Конституции нашей страны. В нем принимали участие активисты комитетов женщин, консультанты по религиозному просвещению и духовно-нравственным вопросам, студенты, журналисты. Победителям вручены призы Комитета женщин Узбекистана.

◆ «День открытых дверей» провели в Чирчикском высшем танковом командно-инженерном училище Ташкентский областной совет ОДМ «Камолот» и Управление по делам обороны. В нем приняли участие более 120 юношей из городов и кишлаков области, которые намерены учиться в высших военных училищах.

◆ В Андижане прошел марафонский забег, посвященный Наврузу и 970-летию Амира Темура. В нем приняли участие студенты вузов, школьники, учащиеся средних специальных учебных заведений. На старт вышли 347 человек, представлявшие все города и районы области. Самым юным участником стала 8-летняя жительница Избасканского района Хаетхон Абдуманнопова. Всем победителям вручены подарки и дипломы от организаторов — областного комитета по делам культуры и спорта, отделений фондов «Махалля», «Соглом авлод учун».

◆ Региональные подразделения Центрального банка республики проводят семинары, на которых анализируются этапы реформ банковской системы. Как было отмечено на встрече в Фергане, представители частного сектора являются основными потребителями услуг по кредитованию. Коммерческими банками региона для поддержки малого бизнеса выдано 45 млрд. 378 млн. сумов, из них 30 млрд. сумов — кредиты для представителей аграрной отрасли.

В МИРЕ

◆ Подавляющим большинством голосов Генеральная ассамблея ООН учредила Совет по правам человека, несмотря на сильное сопротивление США. Совет заменит ныне существующую комиссию, которая, как считают в Генассамблее, была излишне политизирована.

◆ В центре Лондона прошли шествия противников войны в Ираке. В манифестациях, приуроченных к 3-летию начала военных действий в Ираке, участвовали 10 тысяч человек. Они призывали к выводу войск из этой страны (всего в составе коалиционных войск в Ираке дислоцированы 8 тысяч британских солдат).

◆ В Египте скончалась женщина от опасной разновидности «птичьего» гриппа. Об этом сообщили представители ВОЗ со ссылкой на результаты предварительных анализов. Женщина держала кур на крыше своего дома.

◆ 45 человек пострадали в результате инцидента в аэропорту испанской Севильи. Самолет сошел со взлетно-посадочной полосы. На его борту находились 108 человек, 6 из них получили серьезные ранения.

◆ Суббота стала общенациональным днем протеста во Франции. Французские молодежные организации и оппозиционные партии вывели на улицы 1,5 млн. человек. Они выступали против нового закона о первом трудовом контракте. Полиции пришлось взять прд особый контроль Париж, Тулузу, Бордо, Лилль.

◆ Руководство палестинского движения «Фадх» призвало Махмуда Аббаса уйти в отставку. От главы Палестины потребовали также аннулировать статус автономии. Группировка ХАМАС, которая теперь в одиночку формирует правительство, выступила против расформирования автономии.

◆ Две акции протеста прошли во Владивостоке. Около 2 тысяч человек митинговали против повышения тарифов ЖКХ на привокзальной площади города, а приморские «Единороссы» провели пикет против увеличения цен на горючее. Когда протестующие встретились в центре города, едва не произошла потасовка, но вовремя вмешалась милиция.

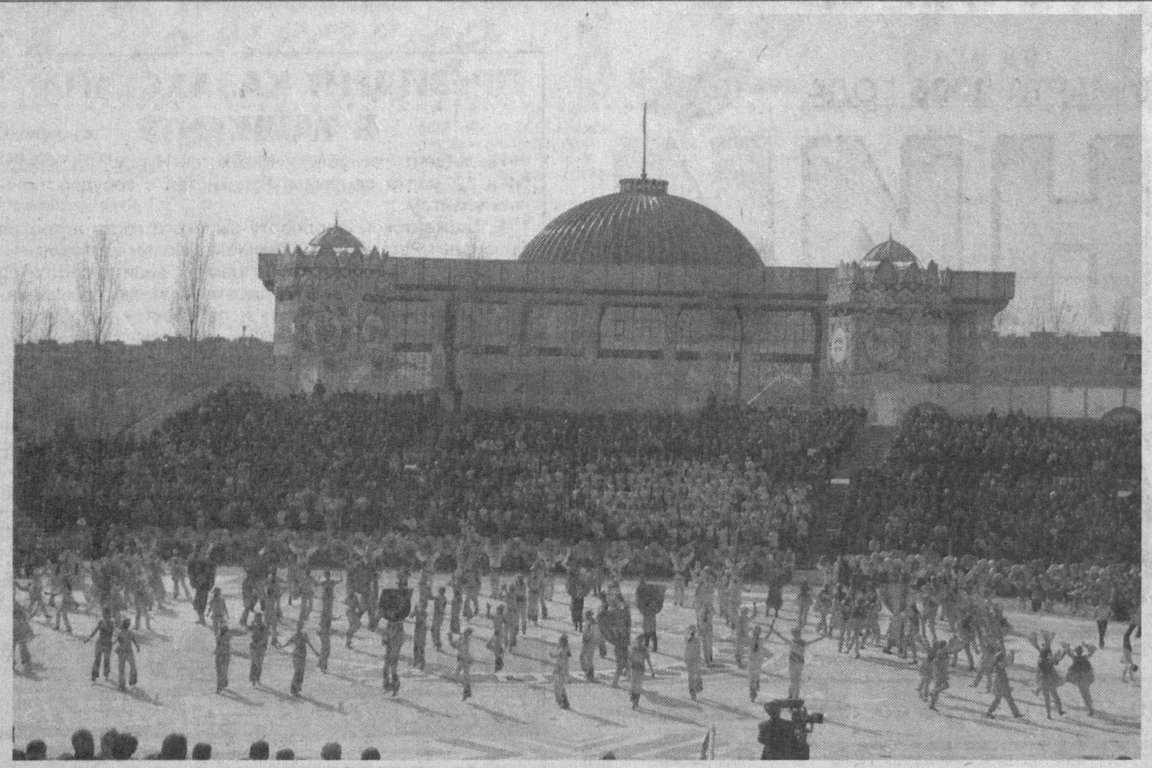

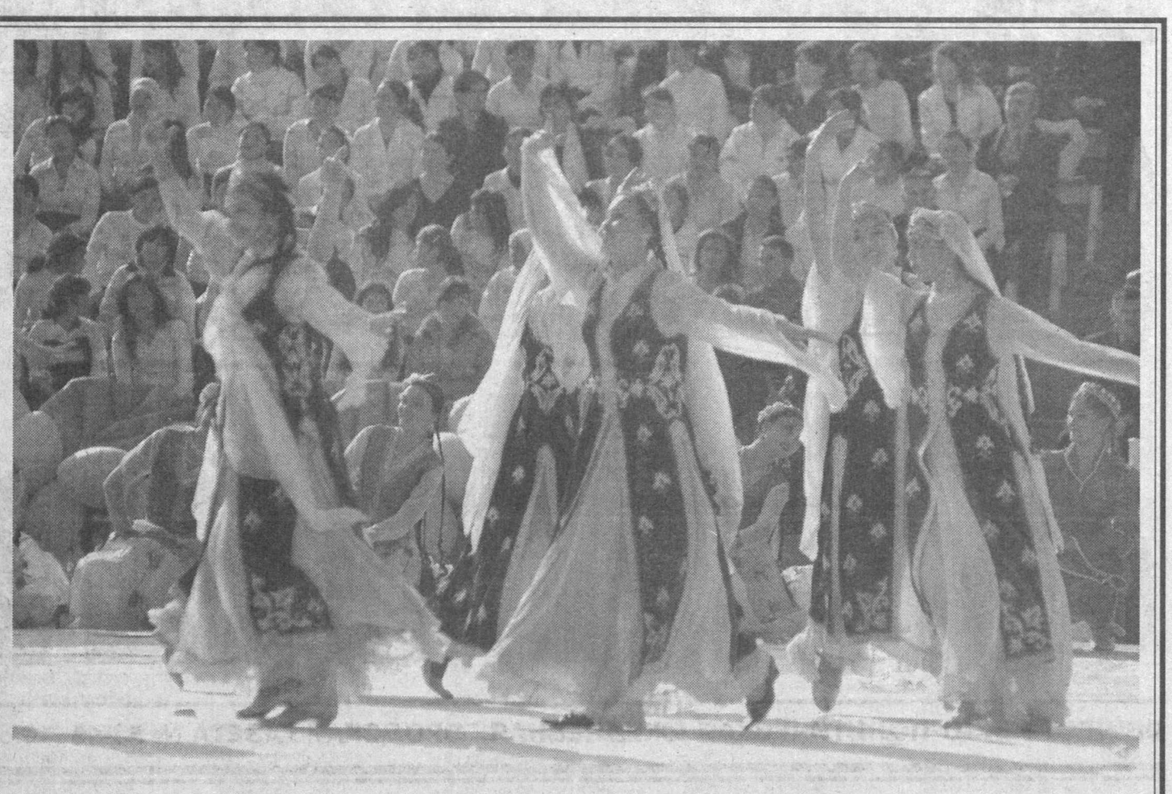

ВРЕМЯ ОБНОВЛЕНИЯ, РАСЦВЕТА И БЛАГОТВОРИТЕЛЬСТВА

(Окончание. Начало на 1-й стр.)

19 марта. Национальный парк Узбекистана имени Алишера Навои в праздничном убранстве.

Сюда прибыли члены правительства, депутаты и сенаторы, деятели науки, культуры и искусства, работающие в различных отраслях соотечественники, передовики производства, предприниматели, почтенные аксакалы и матери, а также представители аккредитованных в нашей стране посольств и международных организаций.

15.00. На площадь входит Президент Республики Узбекистан Ислам Каримов.

Собравшиеся на праздничные торжества встречают руководителя государства аплодисментами.

Звучат позывные праздника.

На трибуне - Президент Ислам Каримов. Глава государства поздравляет весь народ Узбекистана с праздником Навруз.

На площади звучит нежная мелодия ная. Звуки карнаев, сурнаев, нагары возвещают о начале праздничного торжества.

Между ценностями Навруза и объявлением нынешнего года в нашей стране Годом благотворительства и медицинских работников существует неразрывная связь. Ведь Навруз - символ милосердия, благотворительности и щедрости. В дни Навруза наши предки стремились оказывать помощь сиротам, неимущим и нуждающимся, забывались взаимные обиды. И сегодня наши соотечественники, уверенные в завтрашнем дне, еще ярче проявляют эти высокие человеческие качества.

За годы независимости эти благородные качества приобрели новое содержание. Поддерживаются и развиваются такие традиции, как почитание родителей, доброе отношение друг к другу, уважение старших. В нашем обществе никто не останется без внимания. В нынешнем году по всей стране ширятся масштабы благотворительности.

Последовательно продолжится работа по изучению и развитию бесценного духовного наследия великих предков, национальных ценностей, которые являются прочной основой для гармоничного воспитания нашей молодежи. Страна стоит на пороге многих славных дат. В нынешнем году будут широко отмечаться 670-летие сахибкирана Амира Темура, 1000-летие Академии Маъмуна, 2700-летний юбилей города Карши и 2000-летний юбилей Маргилана.

На протяжении веков в дни Навруза люди выходили и в степи, и на поля, на улицы и в скверы. Выступали бахши, звучали лапары, шутки и смех, народные песни. Проводились состязания улак, скачки, соревнования стрелков. Свое искусство демонстрировали канатоходцы, клоуны, кукольники, палваны.

И ныне на различных сценах разнообразные песни и танцы, выступления макомистов, эстрадных и симфонических оркестров, хоровых коллективов, театров, учебных заведений, народные игры будут свидетельствовать об уникальных гранях древнего и вечно молодого праздника.

Да, сегодня народ Узбекистана во всех отношениях достойно встречает праздник. Широкомасштабные реформы, которые проводятся в стране по инициативе главы государства с первых лет независимости, дают весомые результаты. Осуществлена значительная работа по демократическому обновлению общества, либерализации экономики и всех сфер нашей жизни. Предприняты меры по системному и структурному преобразованию экономики, углублению проводимых реформ, совершенствованию реализации материальных ресурсов и готовой продукции, системы их использования, укреплению частного сектора, интенсивному развитию малого бизнеса, фермерских хозяйств и предпринимательства, резкому сокращению вмешательства государственных и контролирующих структур в финансово-хозяйственную деятельность предприятий, расширению экономических свобод и прав хозяйствующих субъектов.

В прошлом году месячная зарплата служащих бюджетной сферы, размеры пенсий, стипендий и пособий увеличились в среднем на 40 процентов. Реальные доходы населения возросли на 22 процента.

В ликующих песнях, искрометных танцах, ярком оформлении сцены, радостном настроении участников праздника проявляется чувство гордости и удовлетворения достигнутыми успехами. Настал черед для выступления представителей молодого поколения. Площадь заполняется смехом и веселым гомоном детей, которые являются олицетворением счастливого детства.

Воспитание и образование, здоровье детей в нашей независимой стране находятся в центре постоянного внимания. Свои весомые результаты дают реализация перспективных программ, направленных на развитие школьного образования, повышение роли и значения женщин в жизни общества. Принимаются эффективные меры по дальнейшему реформированию и модернизации страны, либерализации судебно-правовой системы.

И во внешней политике нашего государства достигнуты определенные успехи. Мы уверенно идем по пути плодотворного сотрудничества и открытого диалога со многими странами мира и международными организациями. В том, что отношения стран-членов в рамках Шанхайской организации сотрудничества поднялись на качественно новый уровень, есть и весомая заслуга Узбекистана. Наша страна вступила в члены организации Евразийского экономического сотрудничества.

В 2005 году активно развивались торговые отношения почти со 150 государствами мира. В результате объем внешней торговли возрос на 9,6 процента и составил 9 миллиардов 500 миллионов долларов. В качестве основных торгово-экономических партнеров прошлого года можно назвать Россию, Республику Корея, Турцию, Казахстан, Китай, Иран, Великобританию, Украину, Германию, США. Развиваются всесторонние союзнические отношения с Российской Федерацией. Нет сомнений и в том, что государственный визит в нашу страну Президента Республики Казахстан Нурсултана Назарбаева, который проходит в дни Навруза, будет способствовать выводу на новый уровень сотрудничества не только между двумя братскими странами, но и во всем Центральноазиатском регионе...

В небе вспыхивает красочный фейерверк, взлетают вверх разноцветные шары. Звучат песни, исполняются народные обряды, демонстрируются национальные спортивные игры, в которых воплощены черты и свойства национального характера.

Накануне праздника в городах и кишлаках завершено строительство многих новых сооружений, предприятий, учебных заведений. Все эти свершения направлены на достижение благородных целей - обеспечение благосостояния народа, прогресс государства.

Мы должны и впредь сохранять, беречь и укреплять мир и спокойствие, стабильность, межнациональное согласие на родной земле, обеспечивать неприкосновенность границ нашей страны. Мы должны усилить бдительность, чтобы к нашему порогу и близко не подступали такие напасти, как международный терроризм, религиозный экстремизм, наркомания...

Перед взором еще раз предстала истинная суть Навруза. Гордость и воодушевление вызывают выступления художественных коллективов представителей разных национальностей и народностей, проживающих на нашей благодатной земле.

... Вдоль широких дорожек Национального парка установлены различные павильоны, где участникам гуляний предлагаются кондитерские изделия, дары природы, демонстрируются работы народных ремесленников. Мастера кулинарного искусства угощают участников праздника сумаляком, халимом и другими яствами Навруза.

В завершение праздничного торжества Президент Ислам Каримов беседовал с мастерами народных промыслов, работниками торговли, кулинарами.

- Каждый народ встречает весну по своим обычаям и традициям, - сказал руководитель страны в беседе с журналистами. - В дни Навруза пробуждается не только природа, в душе человека рождаются новые мечты и надежды. То, что Навруз проводится в нашей стране с таким воодушевлением и в приподнятом настроении, является проявлением нашей самобытности, самоосознания, свидетельствует о сплоченности и единстве нашего народа. Мы уверены, что завтрашние достижения будут еще более высокими, темпы роста более стремительными, чем сегодня.

Во всех городах и кишлаках нашей страны продолжаются гулянья и торжества, посвященные Наврузу.

Гулом МИРЗО,
обозреватель УзА.
Фото Рузмата ЖУМАНИЯЗОВА,
Дилшода ЮСУПОВА (УзА).

Коллектив Государственного унитарного предприятия
«ТОШКЕНТ МЕТРОПОЛИТЕНИ»
сердечно поздравляет
соотечественников
со светлым весенним
праздником
Навруз!
От всей души желаем вам
мирного неба над головой,
личного благополучия
и безграничного счастья!
Пусть весна всегда живет в вашей душе!
Пусть осуществляются все ваши благие начинания!
Успеха и процветания вам и вашим близким!

Дорогие жители
города Ташкента!
Вот и наступила весна,
а вслед за ней пришел
и долгожданный добрый праздник
Навруз.
Дочернее предприятие
«Мехрли-савдо»
желает вам всех благ
и процветания!
Пусть ласковое весеннее
солнце согреет ваши души
и наполнит их любовью,
пусть ничто не омрачает
ваших счастливых лиц.

ТАШКЕНТСКИЙ ГОРОДСКОЙ СОВЕТ ОБЪЕДИНЕНИЯ
ПРОФСОЮЗНЫХ ОРГАНИЗАЦИЙ
поздравляет
с общенародным праздником
Навруз — днем весеннего
равноденствия!
Пусть в каждый дом придут счастье
и благополучие!
Пусть в каждой семье звенит детский смех,
ароматно пахнет пловом, царят мир и согласие.
А над страной — ярко светит солнце
и голубеет мирное небо!
Мы искренне желаем
всем здоровья, счастья,
спокойствия и радости,
успехов и удач.
Мир нашему дому — независимому Узбекистану!

Компания NESTLE

поздравляет дорогих горожан и гостей столицы с Наврузом — праздником красоты и благотворительности. Пусть исполнятся все Ваши желания. Будьте здоровы. Мира и достатка Вашим семьям.

ТАШКЕНТСКИЙ ГОРОДСКОЙ МУНИЦИПАЛЬНЫЙ БИРЖЕВОЙ ЦЕНТР

искренне поздравляет предпринимателей Ташкента с весенним праздником

Навруз!

Желаем мира, добра и благополучия! Деловой активности и весеннего вдохновения вам, удач в развитии предпринимательства и улучшении жизни нашего народа! Ташкентский городской муниципальный биржевой центр приглашает на биржевые торги. Гарантируем надежность, оперативность, конфиденциальность сделок.

Наш адрес: г. Ташкент, Мирабадский район, ул. Мовароуннахр, дом 16 а.
Телефоны: 133-46-61, 132-25-51. Факс: 133-20-74.
Сайт: www.tshmbm.uz; E-mail: Birja@mail.tps.uz и info@tshmbm.uz

УНИТАРНОЕ ПРЕДПРИЯТИЕ

«ТОШШАХАРНУР»

искренне и сердечно поздравляет всех ташкентцев и гостей столицы с весенним праздником

Навруз!

Желаем вам крепкого здоровья, счастья, благополучия и успехов в труде на благо процветания страны!

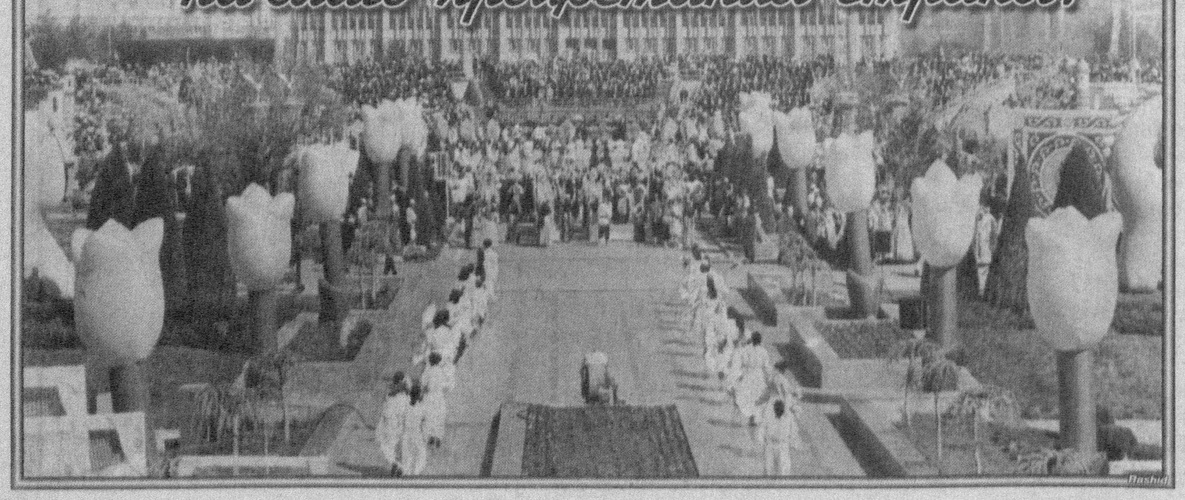

Дорогие узбекистанцы!

Ташкентское корейское общество культуры и традиций

«НОИН»

поздравляет вас с праздником

Навруз!

Пусть принесет он в каждый дом мир и согласие, благополучие, счастье и светлые надежды!

Коллектив ассоциации «Тошшахартрансхизмат»

поздравляет горожан и гостей столицы с весенним праздником

Навруз!

Всем крепкого здоровья, удачи и исполнения всех желаний. Пусть путь каждого будет озарен светом и теплом.

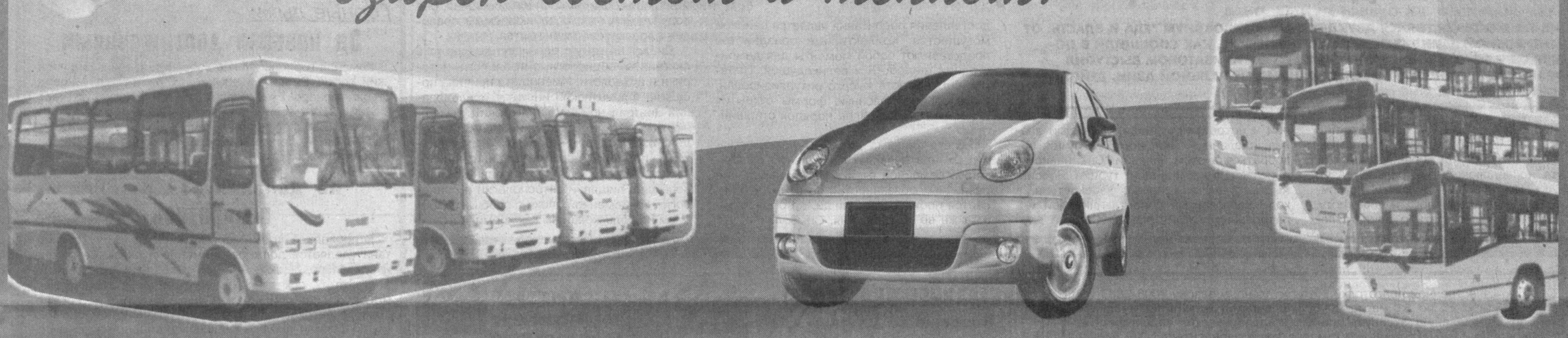

Поздравляем всех ташкентцев с долгожданным, вечно молодым праздником

Навруз!

Искренне желаем вам, дорогие соотечественники, здоровья, благополучия, успехов в любых начинаниях.

Департамент торговли, сферы услуг и производства товаров народного потребления хокимията г.Ташкента

Газета «Гармония» поздравляет жителей Ташкента с Наврузом и желает здоровья, благополучия, радости и мира на земле.

Этот праздник — символ пробуждения природы — знаменует начало года.
Желание жить в мире и согласии, а, значит, в гармонии с самим собой и окружающим миром присуще всем людям.
Будьте счастливы! Живите интересной и плодотворной жизнью!
И удача вам будет сопутствовать!

2006 год — Год благотворительства и медицинских работников

МИЛОСЕРДИЕ ДОЛЖНО БЫТЬ АДРЕСНЫМ

НАСТУПИЛИ ДНИ, КОГДА ВСЕ В РАДОСТНОМ ВОЗБУЖДЕНИИ ЗАНЯТЫ ПРИГОТОВЛЕНИЕМ К ВСТРЕЧЕ НАВРУЗА. ПРИШЛИ ДНИ, КОГДА МЫ ОЖИДАЕМ ЧУДА, ЗАГАДЫВАЕМ ЖЕЛАНИЯ, МЕЧТАЕМ И ВЕРИМ, ЛЮБИМ И ТВОРИМ. С ОСОБОЙ ОСТРОТОЙ ПОМНИМ ТО, ЧТО РЯДОМ С НАМИ ЖИВУТ ТЕ, КТО НУЖДАЕТСЯ В НАШЕМ ТЕПЛЕ И УЧАСТИИ.

В течение месяца организовывались хашары по благоустройству и озеленению с привлечением широкой общественности, а накануне праздника усилилась благотворительная деятельность. Материальная и моральная поддержка оказывается домам милосердия и домам для престарелых, малообеспеченным семьям. Нуждающимся доставляют продукты питания, промышленные товары, денежные средства. Каждый из нас становится добрее, стремясь оказать посильную помощь ближним. Праздник призывает и в будни подняться над повседневной суетой, мелкими бытовыми неурядицами, быть сильнее, великодушнее, добрее и милосерднее.

Гуманность, человечность, бескорыстная помощь... Лучших слов и не подобрать для Года благотворительства и медицинских работников, для немалого числа отзывчивых, сердобольных людей с щедрой душой, которые по мере возможностей стараются помочь тем, кто попал в беду и нуждается в заботе, участии и облегчении страданий. Вот такие люди, сострадающие ближним, собрались в Республиканском детском костно-туберкулезном санатории Минздрава республики, который в этом году отметит свое 80-летие, чтобы поздравить проходящих здесь курс оздоровления детей и обслуживающий персонал с праздником весны и обновления, передать продукты питания, праздничные угощения — на сумму в один миллион сумов.

Благотворительный «десант» Центрального совета профсоюза работников торговли, потребкооперации и предпринимателей, Ташкентского городского совета профсоюза одноименной отрасли, Кенгаша исполнительного комитета УзЛиДеП Мирзо-Улугбекского района, снаряженный продовольственной продукцией, оказал конкретную помощь более 600 больным детям из санатория.

— Каждый в жизни стремится каким-либо образом приобщиться к хлопотам, которые несут милосердие не только в праздник, — поделился своим мнением о проведенной акции благотворительства Чори Шодиев, председатель ЦС профсоюза работников торговли, потребкооперации и предпринимательства. — Согласитесь, роль несущего радость, улыбку, счастье не так уж легка, но такие акции будут проводиться повсеместно и круглый год. Как говорят в народе, дающему воздастся, не зря существует поверье: как начнешь год, таким он и будет. Оказать реальную помощь и поддержку определенным слоям населения, дать им почувствовать себя полноценными и полноправными — вот наша задача.

— Уровень развития государства определяется не только главными экономическими показателями. Важным свидетельством цивилизованности и гуманности общества являются забота и внимание, проявляемые по отношению к слабо защищенным его слоям, — подключился к беседе Рустамжон Маматкулов, исполняющий обязанности председателя Кенгаша исполнительного комитета УзЛиДеП Мирзо-Улугбекского района столицы. — В стране действуют программы социальной помощи, их осуществление помогает многим людям забыть о своей боли, одиночестве, детям несет радость, помогает стать полноценными членами общества. В этой программе задействованы многие ведомства, общественные организации, специализированные предприятия, среди них и УзЛиДеП. Работа в этой части будет продолжена. Только в течение марта месяца нами будет оказана материальная помощь малообеспеченным семьям, ветеранам, инвалидам. 500 тысяч сумов — это капля в море по сравнению с нашим человеческим долгом перед судьбой вернуть силы, здоровье, радость и интерес к жизни старикам, детям, женщинам.

— Что такое милосердие? О нем сегодня очень много говорят и пишут. Однако даже самые правильные слова о том, как помочь обездоленным, больным, разделить с ними все горести и печали, остаются всего лишь словами. В силу своего возраста и положения они с глубокой благодарностью принимают любое человеческое внимание, самые незначительные на первый взгляд подарки, сувениры... Существует традиция вспоминать добрым словом на рубеже старого и нового годов, каковым Навруз и является для жителей Востока, всех друзей. Нам, сотрудникам Республиканского детского костно-туберкулезного санатория Минздрава страны, тоже хотелось бы ее не нарушать, — сказала представителям благотворительного «десанта» Азиза Турсунова, главный врач медицинского учреждения, заслуженный работник здравоохранения. — Мы благодарим сегодня всех, кто неравнодушен к чужой беде, кто принимает и разделяет ее как свою. Все, особенно дети, нуждаются в постоянном медицинском уходе, сердечном внимании, заботе, ласке, бескорыстной поддержке, поэтому мы благодарны тем, кто в нынешних нелегких экономических условиях находит возможность радовать, вносит свой вклад в благотворительность. Низкий всем поклон! С Наврузом всех, светлых, мирных и радостных дней!

Инобат КАМИЛОВА.
Фото Р. АКБАРАЛИЕВА.

О еде с точки зрения ученых

В ТАШКЕНТЕ СОСТОЯЛСЯ ДВУХДНЕВНЫЙ КОЛЛОКВИУМ "ЕДА И ВЛАСТЬ: ОТ ЦЕНТРАЛЬНОЙ АЗИИ ДО ОСМАНСКОЙ ИМПЕРИИ". КАК СООБЩИЛИ В ПОСОЛЬСТВЕ ФРАНЦИИ В УЗБЕКИСТАНЕ, ЕГО ОРГАНИЗАТОРОМ ВЫСТУПИЛ ФРАНЦУЗСКИЙ ИНСТИТУТ ИССЛЕДОВАНИЙ ЦЕНТРАЛЬНОЙ АЗИИ, ДЕЙСТВУЮЩИЙ В ТАШКЕНТЕ.

— Через трапезы можно просмотреть и просклонять все общественные отношения, — заявил директор Французского института исследований Центральной Азии (ИФЕАК) Реми Дор. — Археологу, историку, антропологу, социологу и лингвисту, каждому есть что сказать о приготовлении и потреблении пищи, и каждый анализ, сделанный ими, поможет лучше разобраться в этом явлении. Специалисты, приехавшие из Франции, Турции, России, Кыргызстана и, конечно, Узбекистана, в ходе коллоквиума сопоставили свои исследования в этой области. Сам акт предоставления пропитания является основой могущества. Коллективные празднества представляют собой моменты для демонстрации щедрости и великодушия. Церемониал торжеств высоко ритуализирован, имеются определенные формы открытия и закрытия, установлен порядок старшинства.

По его словам, даже на уровне семьи и дома еда выявляет тщательную организацию семейной ячейки и распределение различных обязанностей во всем, что касается производства пищи, её обработки, а также её потребления. Символично, что каждый глава семьи, благословив еду, распределит ее по кругу. Трапеза закрепляет отношения зависимости и подчинения, она подчиняется строго соблюдаемым правилам первенства, старшинства.

Диалог на тему о еде могут поддержать лингвисты, социологи, антропологи, историки и археологи. Именно эта причина побудила Французский институт исследований Центральной Азии подготовить нынешнюю встречу. На заседании ученые обсудили эту проблему в древнем и средневековом периодах тюркской цивилизации.

Второй день научного заседания будет посвящен пищевой антропологии и социологии современной эпохи с особым ударением на роль женщины как кормилицы.

РЕКЛАМА И ОБЪЯВЛЕНИЯ

С целью качественной подготовки к отопительному сезону 2006-2007 гг. в г. Ташкенте с 23 по 31 марта 2006г. проводятся испытания тепловых сетей по определению эксплуатационных гидравлических характеристик трубопроводов и на максимальную температуру теплоносителя.

В зонах действия нижеприведенных теплоисточников (период с 23 по 31 марта) будет отсутствовать только горячее водоснабжение. В детских, учебных и лечебных заведениях полностью отключаются отопление и горячее водоснабжение:

ТЦ-1(М-1) 30 марта – ул. акад. Х. Абдуллаева, Рахматуллина, Д. Абидовой, акад. Х. Абдуллаева, Кадырова, Ф. Ходжаева, Муминова, Мухитдинова, ж/массивы Ялангач, Буз-1 (Черданцева-1), Буз-2 (Черданцева-2), поселок ТашГРЭС, Феруза.

ТЦ-1(М-4) 29 марта – ул. Буюк ипак йули, акад. Х. Абдуллаева, Рахматуллина, Дагестанская, Сайрам, Аккурган, Эргашева, Пушкина, Ф. Ходжаева, Мухитдинова, Г.Мавлянова, Х.Алимджана, ж/массивы Ташсельмаш, Пушкина-Пишпекская, Чизельный, Пушкина-Салар, ген. Петрова, пл.Х.Алимджана.

ТЦ-2 23 марта – ул. Т. Малика, Иркутская, Маткобулова, Ш. Бурханова, ж/массивы Карасу – 1,2,3,4,6, Хумаюн, поселок Геофизиков.

ТЦ-3 29 марта – ул. Беруни, Узбекистанская, Ниязова, А. Ходжаева, Фурката, ген. Узакова, Самарканд-Дарбаза, проспекты Навои, Абая, Др. народов, ж/массивы Чорсу, Караташ, Беруни, Алмазар, Бешагач, Ц-10,14,11, Ц-26,27,28, Б-1, Б-2, Б-3, проспект Навои, Др. народов, Абая, Космонавтов.

ТЦ-4(М-0) 24 марта – ул. А.Темура, Х. Асомова, Эргашева, Г.Мавлянова, Муртазаева, Хуршида, Д.Абидовой, Бадамзар, Шахристанская, А.Закирова, Х. Алимджана, Пушкина, Ц-5,6, пл. Х.Алимджана.

ТЦ-4(М-1) 24 марта — ул. Хасанова, Г. Гуляма, Шамсутдинова, Бободжанова, Хуршид, А. Кадыри, А. Хидоятова, ж/массивы Ц-17,18 (Себзар), Тахтапуль, Ц-12,13,15,Каракамыш-1/1,1/2,1/3,1/4.

ТЦ-4(М-4,8) 28 марта – ж/массив Юнусабад, кв-лы 1-19, Бадамзар, ул. А. Темура, Каймакова, А. Даниша, Мурадова, Юнусабад, Сахибкор, Д.Абидовой, Шахристанская, А.Закирова, Х.Асомова.

ТЦ-5 23 марта – ж/массив Чиланзар, кварталы 6-12, Ц, Г9А, 16-20А, 26, ж/массив Домбрабад, Ак-Тепе, Кзыл-Шарк, Гулистан, ул. Заргалик, Я. Купала, Мукими, Фархадская, Чопон-ота, С. Мирахмедова, Наккашлык, Наузы-Кизиробод.

Котельная «ТТЗ» 28 марта — ж/массив ТТЗ-1,2,2А,4, Югнаки, ул. Ахиллик, Гульсан, Белоножко, Буюк ипак йули.

Котельная «Саноатэнерго» 30 марта – ж/массив Строитель.

В зонах действия ТЦ-4 (31 марта) и ТЦ-7 (27 марта) будет отсутствовать отопление и горячее водоснабжение

ТЦ-4 (М-1) 31 марта — ул. Хасанова, Шамсутдинова, Бободжанова, Хуршида, Г.Гуляма, А.Кадыри, ж/массивы Ц-17,18 (Себзар), Тахтапуль, Ц-12, 13,15, Каракамыш 1/1,1/2,1/3,1/4.

ТЦ-7 (М-2) 27 марта — ул. Лисунова, Шолохова, Бирляшкан, Эльбек, Слонима, ж/массивы Гузал-1,2,3,4, ДСК-1, зоны городка авиастроителей, Слонима-1,2.

Обращаем ваше внимание на возможные повреждения теплопроводов. Возможны выбросы горячей воды на проезжую часть дороги и тротуары, требуется осторожность и внимательность водителей и пешеходов, людей, находящихся в административных и жилых помещениях.

Просим проявлять понимание временных неудобств. О замеченных ненормальностях просьба сообщить по телефону 361-32-32.

Планируются полные плановые весенние остановы теплоцентралей.
ТЦ-1 — «Северо-Восточная» — с 10-16 апреля
ТЦ-2 — «Кара-Су» — с 24-28 апреля
ТЦ-3 — «Западная» — с 3-7 апреля
ТЦ-4 — «Северная» — с 3-7 апреля
ТЦ-5 — «Чиланзарская» — с 10-14 апреля
ТЦ-6 — «Юго-Восточная» — с 10-14 апреля
ТЦ-7 — «Авиастроителей» — с 24-28 апреля
ТЦ-8 — «Сергели» — с 24-28 апреля
ТЦ-9 — «Ново-Чиланзарская» — с 24-28 апреля
«Водник» — с 24-28 апреля
ТТЗ — с 10-14 апреля
ТашТЭЦ — с 24-28 апреля

В период остановов будет отсутствовать горячее водоснабжение по вышеуказанным направлениям действий теплоцентралей.

ВНИМАНИЕ! ВНИМАНИЕ!
Впервые во Дворце «Туркистон»
ПРЕМЬЕРА
первого в мире театра собак «Золушка»
С 21.03.2006 г. по 02.04.2006 г.
СПЕШИТЕ ВИДЕТЬ.
Начало спектаклей: 21 марта 2006 г., 01, 02 апреля 2006 г. в 15.00, 18.00.
22, 23, 27, 28, 29, 30, 31 марта 2006 г. в 18.00.
Билеты продаются в кассах Дворца «Туркистон» и кассах цирка.
Форма оплаты любая.
Кассы работают с 9.00 утра.
Справки по телефонам: 333-88-99, 131-00-88, 144-32-23.

С 17 марта 2006 г. по 2 апреля 2006 г.
Р/О «УЗБЕКГОСЦИРК» Ташкентский государственный цирк
ВПЕРВЫЕ на манеже Ташкентского цирка
«КРЕМЛЕВСКИЕ ЗВЕЗДЫ»
В программе принимают участие:
дрессированные ежики, дикобразы. Летающие медведи на шестах под руководством народного артиста России Виктора Шемшура.
Начало представлений в будние дни: 18.00, по субботам и воскресеньям 12.00, 16.00.
В графике возможны изменения.
Билеты продаются в кассах цирка и районными кассирами.
Форма оплаты любая. Касса работает с 9.00.
Справки по телефонам: 144-35-91, 144-35-94, 144-32-23.

25 марта в 17.00 — **Государственный академический Большой театр имени Алишера Навои** — 30 марта в 18.00
ПРЕМЬЕРА
Джузеппе Верди
«ТРАВИАТА»
Опера в 3-х актах (4-х картинах)
Либретто Ф. Пиаве
Генеральный спонсор театра — SAMSUNG ELECTRONICS
Информационная поддержка — радио MAXIMA, еженедельник «Тасвир»
Директор театра — Бахтияр Якубов
Художественный руководитель — заслуженный деятель искусств Узбекистана Анвар Эргашев
Касса работает без выходных с 10.00 до 19.00. Тел. 133-90-8
Касса работает без выходных с 10.00 до 19.00. Тел. 133-90-81.

3 апреля 2006 г. — **Р/О «УЗБЕКГОСЦИРК» Ташкентский государственный ЦИРК** — 3 апреля 2006 г.
В честь памяти основоположника узбекского цирка народного артиста республики Карима ЗАРИПОВА цирк приглашает всех на благотворительный вечер
В программе принимают участие: звезды узбекской эстрады, цирка, учащиеся эстрадно-циркового колледжа.
Спонсор программы — фирма «Alokozay-Tea».
Режиссер-постановщик программы — заслуженная артистка республики Карима Зарипова.
Начало благотворительного вечера: 18.00.
Справки по телефонам: 144-35-91, 144-35-94, 144-32-23.

ООО «EHTIYOJ MOLLARI» объявляет об уменьшении уставного фонда с 8693606 сумов до 4346803 сумов. Вопросы по тел. 46-76-26.

«Вечерний Ташкент»
Прием объявлений ежедневно
Телефон для справок: 133-28-95.

На спортивных аренах

Гимнастика

Хорошее начало

В Тегеране прошел первый этап Кубка мира по спортивной гимнастике среди мужчин. Турнир проводился по новым правилам и новой системе вынесения баллов. Узбекистан на этих соревнованиях представлял Антон Фокин, выступавший под руководством тренера Александра Дубовцева.

В итоге на двух снарядах наш спортсмен попал в призеры. Так, махи на коне он выполнил на оценку 14, 475 балла, что принесло ему серебряную медаль. Антон обошел Вахага Степаняна (14, 465) из Армении и пропустил вперед его соотечественника Харотяна Мердиняна. На брусьях с результатом 13, 875 Фокин был третьим вслед за тем же Степаняном (14, 275) и словаком Митей Петковчеком (15, 750).

В данный момент тандем Фокин – Дубовцев находится во Франции, где состоится второй этап Кубка мира. Там, в Лионе, к ним должна присоединиться Оксана Чусовитина.

Велогонки

На финише были не все

В Ташкенте завершился чемпионат Узбекистана по велогонкам на треке. Из 32 стартовавших спортсменов итоги подводили только 15 гонщиков. Пятеро из 17 выбывших из борьбы сошли с дистанции на последнем этапе протяженностью в 120 кругов с 20 промежуточными финишами.

На исходе 71-го круга произошел так называемый «завал». Вследствие этого многочисленного падения серьезные травмы и получили несколько претендентов, которым врачи не позволили продолжить состязания. А в числе доехавших до финиша первые три места заняли ташкентцы Ярослав Малахов, набравший 61 очко, Петр Костин – 54 и Руслан Михайлов – 50.

По сумме же всех шести этапов чемпионом республики стал Владимир Туйчиев из Сырдарьи, в активе которого 244 очка. Серебряную и бронзовую награды с результатами 232 и 200 очков ровно завоевали столичные спортсмены соответственно Вадим Шаехов и Руслан Михайлов.

Горные лыжи

За новыми достижениями

Команда горнолыжников Узбекистана отбыла в японский город Емаси на чемпионат Азии. Под руководством тренера Вячеслава Стенина спортивную честь нашей страны будут защищать Наиль Шириазданов, Дмитрий Бабиков, Ксения Григорьева и Виктория Бородайкина. Победители и призеры соревнований определятся 22 марта.

Из дальних странствий возвратясь

В последнее время горнолыжному спорту Узбекистана уделяется должное внимание и оказывается финансовая поддержка, что не замедлило сказаться на результатах, показанных спортсменами в этом сезоне. Недавно наша команда вернулась из турне по Европе. Коротко рассказать о выступлениях своих подопечных мы попросили тренера юношеской сборной Андрея Воронова.

— В первой поездке мы побывали в трех странах, где проходили традиционные соревнования, проводимые Международной федерацией горнолыжного спорта (FIS) среди участников 1991-1992 и 1993-1994 г.р. На склоны Андорры (в состязаниях «Трофео Боруфа»), Испании («Трофео Загалес»), Италии («Трофео Тополино ски») выходили от 240 до 320 юных приверженцев горных лыж из стран количеством от 24 до 42. Наши спортсмены Гульнара Собирова, Артем Бородайкин и Артем Воронов, дебютируя на столь высоком уровне в слаломе, гиганте и супергиганте, неизменно попадали в первую «тридцатку». В Андорре проводились дополнительные экспериментальные старты «комирейс», куда входили слалом-гигант и слалом. Здесь Артем Воронов занял 20-е место из 60. А в Италии в слаломе он был 16-м.

Затем мы отправились в Турцию на розыгрыш Кубка «Бурса Улудаг», где предыдущие турниры сыграли для нас роль своеобразной подготовки. В итоге в общекомандном зачете среди семи коллективов, составленных в среднем 12 спортсменами каждый, наша дружина в гиганте стала бронзовым призером, что на сегодняшний день является лучшим достижением узбекистанцев. Этот успех сложился из таких результатов:

слалом – Артем Бородайкин и Светлана Баранова финишировали 3-ми, Татьяна Баранова заняла 6-е место, Оксана Зуева – 8, Гульнара Собирова – 11;

гигант – Артем Бородайкин (2-е место), Артем Воронов (3), Светлана Баранова (5), Татьяна Баранова и Оксана Зуева (6), Гульнара Собирова (10), Александр Лысов (11).

Бокс

Чагаев: 20-я победа

В Гамбурге состоялся поединок боксеров-профессионалов за чемпионский титул по версиям WBO и WBA. В нем принимали участие двукратный чемпион мира на любительском ринге узбекистанец Руслан Чагаев (до этой встречи провел 20 боев, 19 выиграл, 16 досрочно, 1 свел вничью) и украинский атлет Владимир Вирчис (20 боев, все выиграл, 17 нокаутом).

В итоге представитель солнечного Узбекистана одержал победу по очкам и завоевал право выступать в группе сильнейших боксеров планеты, которые ведут борьбу за лицензию оспаривать звание чемпиона мира среди супертяжеловесов.

Футбол

До Украины рукой подать

Международная федерация футбола опубликовала очередной рейтинговый лист национальных сборных команд. Победа над Бангладеш с перевесом 5:0 и поражение от Катара со счетом 1:2 в рамках квалификационного группового турнира чемпионата Азии сбалансировали показатели дружины Узбекистана. В сравнении с предыдущей таблицей наши футболисты попрежнему занимают 61-е место из 206, имея в активе 573 очка.

На 51 очко узбекистанцев опережает Украина (42-я позиция) и на 84 – Россия (35-я). Ближайшие преследователи Белоруссия (№ 63), Латвия (68) и Эстония (79) набрали соответственно 565, 555 и 539 очков.

А на вершине рейтинга пребывает пятикратный чемпион мира команда Бразилии, на счету которой 835 очков. За ней следуют Чехия – 789 и Нидерланды – 788. Замыкают первый квартет дважды победители мировых первенств аргентинцы, пополнившие свою копилку 765 очками.

Б. ВОЛЬНЫЙ.

Благотворительность

Первые ростки добрых дел

ДО НАШИХ ДНЕЙ ДОШЕЛ ОБЫЧАЙ ЗА 25 ДНЕЙ ДО НАВРУЗА НА НЕВЫСОКИХ КОЛОННАХ ИЗ СЫРЦОВОГО КИРПИЧА НАЧИНАТЬ ВЫРАЩИВАТЬ ЗЕРНОВЫЕ. СЧИТАЛОСЬ, ЧТО КУЛЬТУРА, СЕМЕНА КОТОРОЙ ПРОРОСЛИ БЫСТРЕЕ ДРУГИХ, ОБЕЩАЕТ БОГАТЫЙ УРОЖАЙ В НОВОМ ГОДУ. В ГОД БЛАГОТВОРИТЕЛЬСТВА И МЕДИЦИНСКИХ РАБОТНИКОВ ТАКИМ УРОЖАЕМ СТАНУТ БЕСКОРЫСТНАЯ ПОМОЩЬ И ПОЖЕРТВОВАНИЯ НУЖДАЮЩИМСЯ. И ПЕРВЫЕ ЕГО РОСТКИ ПРОБИВАЮТСЯ УЖЕ НАКАНУНЕ НАВРУЗА.

Так, Чиланзарское отделение общества социальной взаимопомощи инвалидов "Мехрибонлик" получило благотворительные подарки в виде верхней одежды и продуктов питания от ряда организаций города — ЧП "Казанцев", "Марказ шароп савдо", производителя колбасных изделий — фирмы "Гео-Макс" и ряда других.

Этот весенний праздник невозможно представить и без всеобщего веселья, различных культурно-просветительных и развлекательных мероприятий. Сделать его поистине радостным и светлым постарались творческие коллективы Дома культуры имени Глиэра, подготовив насыщенную праздничную программу. Накануне Навруза образцовый танцевальный детский ансамбль "Севинч" и народная вокально-инструментальная группа "Навруз" со всеми любимым солистом Баходыром Пирматовым провели ряд выездных концертов. А в сам день праздника они будут выступать для тех, кто придет на гулянья в парк имени Гафура Гуляма.

Целая серия мероприятий, посвященных Наврузу, была организована библиотечной системой этого же района. В преддверии праздника крупное событие состоялось в детской библиотеке имени Зафара Диера — "чтение" устного журнала "Бахор ва мехрибонлик байрами", прошедшее с участием детей из школы № 195. На страницах журнала участников ждали поздравления, интересные рассказы гостей и выступления детей, подготовивших стихотворения о весне, Наврузе.

Свет праздника в наших душах

К весеннему празднику загодя готовились во всех уголках столицы. Где-то была разработана специальная концертная программа, кто-то провел акцию благотворительности.

А вот в Чиланзарской семейной поликлинике № 51 решили, что посаженные в дни Навруза молодые саженцы фруктовых деревьев, хвойные красавицы, цветы сил прибавят, исцелят, мир, здоровье и радость утвердят.

Высаженные добрыми руками тех, кто оберегает наше здоровье и сохраняет годы радостной жизни, молодые деревца будут приняты самой землей, напоены весенней влагой, наделены силой и красотой, которые они и передадут людям. Посаженные деревья будут радовать глаз людской, станут «зелеными лекарями» души.

И. КОГАН.
Фото В. ПОРТНОВА.

Не хлебом единым...

Спасет нас... красота

НА ДНЯХ В ГАЛЕРЕЕ ИЗОБРАЗИТЕЛЬНЫХ ИСКУССТВ УЗБЕКИСТАНА ПРОШЛА МУЗЫКАЛЬНО-ПОЭТИЧЕСКАЯ ВСТРЕЧА «СПАСЕТ НАС ВАША КРАСОТА!..» ВЕЧЕР БЫЛ ОРГАНИЗОВАН ЛИТЕРАТУРНО-ТВОРЧЕСКИМ ОБЪЕДИНЕНИЕМ «НОЕВ КОВЧЕГ» ПРИ АРМЯНСКОМ НАЦИОНАЛЬНОМ КУЛЬТУРНОМ ЦЕНТРЕ И ГАЛЕРЕЕЙ ИЗОБРАЗИТЕЛЬНЫХ ИСКУССТВ УЗБЕКИСТАНА.

В этом литературном вечере приняли участие ташкентские поэты литературно-творческих объединений «Ноев ковчег», «Истоки», «Данко», «Архее», Армянский, Русский, Немецкий, Татарский культурные центры и любители поэзии.

Вечер интересен был тем, что свои стихи читали как мастера поэтического слова, члены Союза писателей, так и начинающие. Большинство лирических стихотворений было посвящено женщинам, любви, весне.

На вечере выступил поэт, режиссер ГАБТа, руководитель литературно-творческого объединения «Истоки» Андрей Слоним. Прежде чем прочитать стихотворения, он поздравил всех присутствующих с наступлением весны, праздником обновления природы.

Вечер был не только поэтическим, но и музыкальным, на нем прозвучали песни в исполнении композиторов, певцов Геннадия Арефьева, Романа Мусина, Елены Новокрещеновой. Романс «Буду ждать» в исполнении Валентины Титовой зрители восприняли «на ура».

Екатерина КИМ,
Наталья ЦОЙ.

Конференции

Посвящается ученым Востока

В УНИВЕРСИТЕТЕ МИРОВОЙ ЭКОНОМИКИ И ДИПЛОМАТИИ СОСТОЯЛАСЬ СТУДЕНЧЕСКАЯ НАУЧНО-ПРАКТИЧЕСКАЯ КОНФЕРЕНЦИЯ, ПОСВЯЩЕННАЯ ПРАЗДНОВАНИЮ 1000-ЛЕТИЯ АКАДЕМИИ МАЪМУНА.

Инициаторами конференции стали преподаватели кафедры общественно-гуманитарных наук УМЭД. В течение двух дней студенты факультетов «Международные отношения», «Международное право» и «Международные экономические отношения» выступали с докладами, отражающими их умения к анализу и обобщению материалов научно-практического и исторического характера. Источниковедческой базой для этого стало богатое научное и литературное наследие нашего народа. Все доклады сопровождались демонстрацией слайдов, компьютерными версиями экспозиций музеев и рукописных фондов, архивов республики. С воодушевлением были встречены выступления, в которых приводились отрывки, тексты из произведений Беруни, Ибн Сины, Фаробий, Мирзо Улугбека, Бобура и других классиков науки и литературы Востока. Лучшие работы были отмечены грамотами и ценными подарками. В их числе доклады студентов Н. Ганиевой «О роли Хорезми в развитии мировой науки», Г. Абдижаббарова «Жизнь и деятельность Ахмада аль-Фаргони», М. Тошева «Фаробий — Аристотель Востока» и другие.

Фатима МУМИНОВА.

Интересные встречи

Поэзии горит огонь

В ТАШКЕНТСКОЙ БИБЛИОТЕКЕ ИМЕНИ Л. ТОЛСТОГО ГОРЯЩАЯ СВЕЧА «РУССКОЙ ГОСТИНОЙ» ВНОВЬ СОБРАЛА ЛЮБИТЕЛЕЙ ПОЭЗИИ. ДВЕ ПОЭТЕССЫ — НАТАЛЬЯ ЕРЕМЕНКО И НАТАЛЬЯ БУНИЧ — ПОЗНАКОМИЛИ СОБРАВШИХСЯ СО СВОИМ ТВОРЧЕСТВОМ.

Поэзия Н. Еременко лиричная, в чем-то автобиографичная. Автор тонко чувствует пейзаж. Она — наблюдатель, констататор фактов в какой-то степени, но при этом тонкий психолог. У нее — душа живописца. Наталья Еременко закончила художественное училище, замечательно рисует, моделирует, шьет красивую одежду. Поэзия — ее второе серьезное увлечение. За плечами семинары у известных авторов — Р. Баринского, А. Файнберга.

Наталья Бунич по профессии инженер-теплотехник, но круг интересов у нее огромен. Она имеет большую личную библиотеку, стремится постоянно узнавать новое. Стихи пишет с юности. Диапазон поэзии ее тоже многогранен: лирическая и пейзажная темы, философская, гражданская позиция явно ощутимы в ее зрелых стихах. Емкость, нестандартность и индивидуальность образов очень привлекают многих читателей. Она требовательна к себе, своему творчеству, отзывчиво реагирует на критические замечания.

Многие просили о новых встречах с этими поэтессами. Надеемся, что весенние цветы, подаренные этим женщинам, вдохновят их на прекрасные стихи, которые в их исполнении замечательно воспринимались слушателями.

Тамара ВАСИЛЬЕВА.

Фестивали

Английские песни на новый лад

ПОЛ ВЗДРОГНУЛ ОТ ДРУЖНОГО УДАРА КАБЛУКОВ. МУЗЫКА ЗВАЛА РВАНУТЬСЯ С МЕСТА И ПРИСОЕДИНИТЬСЯ К ТАНЦУЮЩИМ, ОСТАНАВЛИВАЛО ТОЛЬКО ОДНО — НЕ ВСЕМ ДАНО ИСПОЛНЯТЬ ИРЛАНДСКИЕ ТАНЦЫ. А ВОТ РЕБЯТАМ ИЗ ШКОЛЫ № 107 ДАНО. ИМ ВООБЩЕ МНОГО ЧЕГО ДАНО. ДА И НЕ ТОЛЬКО ИМ. ФЕСТИВАЛЬ АНГЛИЙСКОЙ ПЕСНИ «BUDS», КОТОРЫЙ ЕЖЕГОДНО ПРОВОДИТСЯ В УЧЕБНОМ ЦЕНТРЕ «БИЗНЕС ОЛАМИ», СОБРАЛ ИСКЛЮЧИТЕЛЬНО ТАЛАНТЛИВЫХ МОЛОДЫХ ЛЮДЕЙ.

По-другому, видимо, и быть не могло, потому что фестиваль проводится уже несколько лет, и за это время успел завоевать популярность. Больше того, он расширил свои границы, превратившись в фестиваль английского языка и англоязычной культуры. Об этом свидетельствовали условия проведения фестиваля в нынешнем году: участникам предлагалось не столько петь песни, сколько читать стихи (или тексты тех же песен, если они хоть как-то подходят к определению «поэзия»), а также рассказать (по-английски, разумеется) об английских и шотландских обычаях, образе жизни и национальной кухне. О том, как встречают Рождество в Лондоне или во что одеваются «хайландеры» (жители горной части Шотландии). Задания были непростые, но участники фестиваля — учащиеся ряда ташкентских школ, а также самого учебного центра «Бизнес олами» — доказали, что им под силу покорение новых вершин..

«Buds» в переводе с английского означает «бутоны». Так вот, на нынешнем фестивале стало ясно, что бутоны начинают превращаться в красивые цветы. Подготовка была как никогда серьезной, а выступления — яркими и свежими. Организаторы фестиваля учли опыт прошлых лет, когда какой-либо один удачный номер исполнялся из года в год. Условия мероприятия на этот раз требовали, чтобы все номера исполнялись впервые, и это благотворно сказалось как на программе выступлений, так и на заинтересовнности зала. Интерес зрителей к концу фестиваля не только не ослабел, но и, напротив, достиг кульминации. К тому же при всем разнообразии программа фестиваля получилась довольно компактной. Как всегда, здесь было представлено несколько номинаций. Одна из них посвящалась 60-летию со дня рождения легендарного солиста группы «Queen» Фредди Меркьюри. Здесь главный приз — живописный портрет певца — достался ученице школы № 101 Наталье Шариповой. А главный приз фестиваля завоевал ученик школы № 107 Андрис Молчанов — за исполнение песни Эминема. Приз зрительских симпатий получили за исполнение шуточных песен малыши из детской группы английского языка учебного центра «Бизнес олами», которую ведет преподаватель Н. Мирзагитова.

Призы достались победителям, а вот подарки — всем участникам фестиваля. Это стало возможным благодаря поддержке, которую оказали фестивалю генеральный спонсор — газета «Труд», а также представительство Детского фонда ООН в Узбекистане, Посольство Великобритании в Узбекистане и АБН АМРО Банк. Хочется верить, что при участии добрых друзей фестивали английской песни, которые организует учебный центр «Бизнес олами», заявят о себе как серьезное культурное событие.

Н. КСЕНОФОНТОВА.

Возрождая народные ремесла

ПУСТЬ ВСЕ СБУДЕТСЯ

КЕРАМИКА, ИЛИ ГОНЧАРНОЕ ПРОИЗВОДСТВО, ЯВЛЯЕТСЯ ОДНИМ ИЗ ДРЕВНЕЙШИХ ВИДОВ ДЕКОРАТИВНО-ПРИКЛАДНОГО ИСКУССТВА УЗБЕКИСТАНА. ДО НАС ДОШЛИ ИЗДЕЛИЯ МНОГИХ ПОТОМСТВЕННЫХ МАСТЕРОВ ГЛИНЯНОЙ ПЛАСТИКИ. ОТРАДНО И ТО, ЧТО ИСКУССТВО КЕРАМИКИ АКТУАЛЬНО И СЕГОДНЯ. СОВРЕМЕННЫЕ ХУДОЖНИКИ-КЕРАМИСТЫ ОТКРЫВАЮТ ВСЕ НОВЫЕ И НОВЫЕ ФОРМЫ И ЦВЕТОВУЮ ГАММУ ДЛЯ КЕРАМИЧЕСКИХ ИЗДЕЛИЙ. ОДНИМ ИЗ ТАКИХ МАСТЕРОВ ЯВЛЯЕТСЯ НАША СООТЕЧЕСТВЕННИЦА ФАНИЯ МИРСАЛИХОВНА ДЕДЕНЕВА, ДЛЯ КОТОРОЙ НЫНЕШНИЙ ГОД ЯВЛЯЕТСЯ ЮБИЛЕЙНЫМ.

В канун юбилея мне довелось побывать в доме художницы. Фания и ее дочь Марина, пригласив меня в комнату, усадили за журнальный столик, на котором стоял изящный чайный керамический сервиз, выполненный руками хозяйки. Чайник, пиалушки, сахарница, конфетница, мелкие блюдца — все из глины. На изделиях виден четкий рисунок, покрытый блестящей глазурью. Беседа проходила за чашкой горячего душистого чая, которым хозяйка потчевала из авторского сервиза, отчего напиток был еще вкуснее.

Мой взгляд остановился на углу, справа от дивана, где стояли различные лянганы, касы, тарелочки самых разнообразных форм и размеров, предназначенные для чаепития и принятия пищи, декоративные блюда с рисунками национального орнамента, пейзажей и архитектурных памятников Узбекистана, кофейный набор и многое другое. Весьма эффектно выполнена лепка композиций из цветов, а также бытовых сюжетов на лянганах. Национальный колорит прослеживается в мелких фигурках людей и животных, стоящих на столе. Живой оттенок и особая привлекательность в работах Деденевой создается благодаря применению ангобных и глазурных красителей.

Фания Мирсалиховна является членом Академии художеств Узбекистана, она участвовала во многих республиканских и международных выставках в Ташкенте, Таллинне, Алматы, Калининграде, Запорожье, Харькове и других городах.

Работы мастера украшают музеи и частные коллекции в США, Южной Корее, Германии и нашей Родины.

Она щедро делится секретами своего мастерства с подрастающим поколением — ведет кружок керамики в домах милосердия нашей столицы, причем на общественных началах. Фания любит детей, наверное, потому что сама в детские годы была лишена родительской ласки и с самого рождения до 17-летнего возраста воспитывалась в домах милосердия. В 1974 году Деденева становится студенткой керамического отделения Республиканского художественного училища имени П. П. Бенькова (ныне Республиканский художественный колледж). Затем мастерство керамиста шлифовалось на Ташкентском комбинате прикладного искусства имени М. К. Рахимова. Любовь к искусству гончара Ф. Деденева привила и своему сыну. А дочь Марина — выпускница отделения живописи Республиканского лицея изобразительного и прикладного искусства. В ее работах «Дорога жизни», «Живая вода», «Сирень» и других запечатлены картины природы. Пейзажные сюжеты и натюрморты Марины были выставлены на 12 экспозициях.

Фания Деденева гордится работами и своих детей, и своих учеников. У нее большие творческие планы на будущее, и ей хочется в ближайшее время осуществить задуманное. Пусть все сбудется, и мы увидим новые прекрасные произведения искусства.

Николай ДИНЬКО.

НА СНИМКЕ: член Академии художеств Узбекистана, художник-керамист Фания Мирсалиховна Деденева за работой.

Это может каждый...

В ДРЕВНИЕ ВРЕМЕНА НАВРУЗ ВСТРЕЧАЛИ В ХРАМЕ ОГНЯ, ОН СЧИТАЛСЯ САМЫМ ПОЧИТАЕМЫМ ПРАЗДНИКОМ. В ЭТОТ ДЕНЬ ВСЕ ВЕСЕЛИЛИСЬ И УГОЩАЛИ ДРУГ ДРУГА ТЕМИ НАПИТКАМИ И КУШАНЬЯМИ, КОТОРЫХ КОСНУЛСЯ ОГОНЬ. ЭТА ТРАДИЦИЯ — БЫТЬ ЩЕДРЫМ И ОКАЗЫВАТЬ ЛЮДЯМ БЕЗВОЗМЕЗДНУЮ ПОМОЩЬ — СОХРАНИЛАСЬ И ПО СЕЙ ДЕНЬ.

В преддверии праздника комитет женщин Мирзо-Улугбекского района посетил представителей малообеспеченных семей, инвалидов. Для них был организован бесплатный медосмотр, они также получили подарки, подготовленные при поддержке фонда "Соглом авлод учун", районного отделения фонда "Махалля" и Общества Красного Полумесяца Узбекистана.

Благотворительная помощь накануне праздника была оказана и школе-интернату для глухих детей № 101 этого же района. Денежные средства им были выделены со стороны Департамента торговли, сферы услуг и производства ТНП городского хокимията. Сами дети подготовили концерт для своих родителей. О том, как глухие дети могут петь и танцевать, словами не расскажешь, это надо видеть и удивляться их способностям. В Год благотворительства и медицинских работников подобные благородные поступки — хороший пример для других. Ведь внести свой вклад в доброе дело может каждый.

Е. ЕВГЕНЬЕВА.

Дела молодых

ШАГИ К ТВОРЧЕСТВУ

НАСТРОЙ НА ДОБРЫЕ ДЕЛА, ЧИСТОТУ ПОМЫСЛОВ, ОБНОВЛЕНИЕ НЕСЕТ С СОБОЙ НАВРУЗ, ВОПЛОТИВШИЙ В СЕБЕ ВЕКОВЫЕ ТРАДИЦИИ И ОБЫЧАИ, БОГАТОЕ КУЛЬТУРНОЕ НАСЛЕДИЕ НАШЕГО НАРОДА. И ЭТО ЗРИМО ОЩУЩАЕТСЯ В ТЕХ МЕРОПРИЯТИЯХ, КОТОРЫЕ В ЭТИ ДНИ ПРОХОДЯТ ПОВСЮДУ В ГОРОДЕ.

«Из поколения в поколение» — это только одна из акций, которую в дни Навруза решил провести Центр творчества учащихся Сергелийского района совместно с махаллей «Йулдош». А до нее уже проведены выставка работ юных художников «Краски Навруза», ежегодный конкурс «Навруз маликаси-2006», фестиваль-конкурс детского творчества «Камалак-2006. Современность и традиции».

Фестиваль, на котором учащиеся школ, кружковцы продемонстрировали свои умения и навыки в изобразительном искусстве, гончарном деле и керамике, художественном рукоделии, шитье золотом, национальной вышивке, плетении бисером и росписи по дереву, показал, как умело прививают вкус к творческой деятельности педагоги центра. И не только к ней.

В преддверии праздника центром проводится акция «Месяц экологического десанта». Ребята выходят на хашары и ими уже высажено 50 тополей, 30 фруктовых деревьев, 10 елок, 100 кустов роз, 500 однолетних цветов. Выйдут на хашар они и 25 марта, а 29 марта вместе с членами экологического кружка, действующего при центре, планируют провести очистку от бытового мусора поймы реки Чирчик.

Богатой, насыщенной жизнью живет Центр творчества учащихся Сергелийского района, устремленный на расширение и углубление знаний учащихся, их гармоничное развитие, привитие им полезных навыков. Ныне в нем действуют 43 кружка по таким направлениям, как изобразительное искусство, прикладное творчество, художественная самодеятельность, экология и спорт. В эти кружки привлечено около 1800 детей, проживающих в этом районе.

Вот уже более 25 лет центром руководит Валентина Александровна Сахипова. Под ее руководством было организовано много интересных, познавательных, развлекательных мероприятий. К каждому из них, будь-то спортивное соревнование или слет одаренных детей, конкурс эрудитов или фестиваль, у Валентины Александровны свой нетрадиционный, творческий поход.

Вот, к примеру, нестандартно проходит здесь конкурс «Кушик байрами». Это не только прослушивание музыкальных номеров в различных жанрах, но и награждение лучших музыкальных коллективов по таким номинациям, как «Хрустальная туфелька», «Золотой микрофон», «Удачный дебют», а педагогов номинируют на приз «Сердце отдано детям!». Конечно, это не «Оскар» и не «ТЭФИ», но это первый шаг к большому Олимпу. Большое внимание уделяется здесь и разработкам тренингов для старших вожатых, заместителей директоров по воспитательной работе, руководителей профильных кружков, координаторов воспитательной работы в махаллях.

Активно работают здесь и с лидерами ОДМ «Камолот» и ДО «Камалак» школ, лидерским советом района.

В центре трудятся 42 педагога, из них 24 — с высшим образованием, а остальные со средним специальным. Их девиз: «Всё делать творчески, иначе зачем?»

Н. НИЗАМОВА.

В лабораториях ученых

На основе местного сырья

ЗА 25 ЛЕТ СВОЕГО ФУНКЦИОНИРОВАНИЯ МНОГОЕ СДЕЛАЛ ДЛЯ УСПЕШНОГО ИСПОЛЬЗОВАНИЯ МЕСТНЫХ СЫРЬЕВЫХ РЕСУРСОВ И ВТОРИЧНОГО СЫРЬЯ В ПРОИЗВОДСТВЕ КОМПОЗИЦИОННЫХ МАТЕРИАЛОВ НАУЧНО-ТЕХНОЛОГИЧЕСКИЙ КОМПЛЕКС «ФАН ВА ТАРАККИЕТ» ТАШКЕНТСКОГО ГОСУДАРСТВЕННОГО ТЕХНИЧЕСКОГО УНИВЕРСИТЕТА.

— Ныне в составе комплекса действуют 10 научно-исследовательских лабораторий, специальное конструкторское бюро, а также научно-технический центр «NTTS komposit», — рассказывает руководитель комплекса академик Саибжон Негматов. — На протяжении ряда лет мы ведем систематические исследования, связанные с производством композиционных материалов на основе местного сырья и отходов производства. В частности, разрабатываются эффективные и универсальные способы измельчения и тонкой очистки минерального сырья: волластонита — с Койташского, каолина — с Ангренского месторождений.

С целью расширения и ускорения работ по исследованию и использованию сырьевых ресурсов для получения композиционных материалов и выпуску промышленных изделий на их основе укрепляются связи с высшими учебными заведениями и научными учреждениями республики.

Акбар АЛИЕВ.

ПРАЗДНИК ОБНОВЛЕНИЯ

Весной, перед всенародным праздником Навруз, наш любимый край приобретает особую красоту и очарование, рождая у людей стремление к творчеству и созиданию, настрой на добрые дела. В каждой махалле, учебном заведении, на каждом предприятии идет деятельная подготовка к празднику. Готовятся праздничные концерты, подарки одиноким престарелым, инвалидам войны и труда, малообеспеченным семьям, выставки. Ведь Навруз — это время, когда благотворительность и милосердие приобретают особое звучание.

И радость, и счастье несет

Навруз — пробужденье,
Навруз — обновленье,
Навруз — возрожденье природы.
Навруз — это радость,
Навруз — это песни,
Навруз — это праздник народа.
Навруз — это солнце,
Навруз — это горы,
Навруз — это звезды на небе.
Навруз расцветает,
Навруз очищает,
Навруз вдохновляет к победе.
Наврузу — столетья
Не знать лихолетья
И вместе с природой цвести.
И каждой весною,
Весною-красною,
И радость, и счастье нести!

Константин ПЕРЕВЕРЗЕВ,
сотрудник МЧС.

Вот с такими призывами встречают нас в эти знаменательные дни жарчи — зазывалы, разъезжающие в разукрашенных повозках повсюду — на центральных улицах, в махаллях. Они извещают о начале весны и приглашают всех принять участие в праздничных мероприятиях в честь Навруза. Эта добрая традиция зародилась в народе давным-давно, и ее идея, думается, понятна всем: пусть дыхание весны, праздничный настрой войдут в каждый дом.

Инициаторами праздничного проекта «Навруз — в каждом доме» стали артисты Театра масок из Дома культуры имени Садыкова. В образе более сотен героев народных сказок в эти дни они разъезжают по улицам и махаллям столицы, рассказывая интересные истории, связанные с весной, о том, что добро побеждает зло, как день торжествует над ночью.

Приметы весны особо ощутимы и в праздничном облике столицы. Главное управление благоустройства, ГУП «Тошшахарнур», Ташкентский международный бизнес-центр внесли ряд новых элементов во внешнее оформление города. И это не только красочные баннеры, светоустановки. 17 новых видов различных конструкций в форме тюльпанов, ромашек, вееров, парусов и т. д., установленные на центральных площадях, в местах проведения праздничных мероприятий, обращают на себя внимание каждого.

Своего рода соревнование на лучшее оформление устроили и парки столицы. Но лишь посетив их, можно воочию убедиться в этом. Желающих уже накануне праздника побывать в парках столицы и отдохнуть на фоне густой свежей зелени очень много.В день народных гуляний в каждом парке к радости ребят будут работать более 20 аттракционов.

Кроме главного театрализованного действа на сцене комплекса «Навруз» Национального парка имени Алишера Навои, праздничные блоки, сопровождаемые сайилями — гуляньями, пройдут на 16 центральных улицах и площадках столицы, в том числе сквере Амира Темура, улице Сайилгох, площади вблизи академического театра оперы и балета имени Навои, во Дворце авиастроителей, парках имени Абдуллы Кадыри, Гафура Гуляма, Бабура, Мирзо Улугбека, Акмаля Икрамова, «Янги Сергели», на стадионе имени Красницкого, в студенческом городке «Ешлик», гузаре «Ибн Сино». Во всех местах праздничного отдыха людей организуются, кроме выступлений самодеятельных и профессиональных артистов и групп, выездные точки общепита с весенними угощениями — сумаляком, пловом, торговые ярмарки, будут проходить различные конкурсы, спортивные состязания. Свои программы продемонстрируют кизикчи-скоморохи, дарбозы-канатоходцы, палваны-борцы.

В этом году особо интересно пройдет Навруз в городке «Ешлик». Организаторы праздника — Сабир-Рахимовский хокимият совместно с вузами — составили отдельную программу, в которой особое место уделено различным конкурсам, мушоира — поэтическим беседам, художественным выступлениям, спортивным состязаниям. Более 20 тысяч студентов в этот день отведают сумаляк, халим, различные сладости весны.

Особую активность в день Навруза получит благотворительное движение по месту жительства. Более 30 тысяч пожилых, одиноких, инвалидов, детей из малообеспеченных семей будут окружены особой заботой и вниманием. Им будут вручены подарки, накрыты праздничные дастарханы. Представители городского фонда «Махалля» в этот день посетят на дому более 200 тысяч пожилых людей. Активисты махалли имени Ахмаджона Назарова встретят Навруз в кругу детей дома милосердия № 30. А вот молодежь вместе с аксакалами махалли «2-Чархкамолон» традиционно устроит праздничный дастархан для своих подшефных — воспитанников дома милосердия № 22.

Как сообщили в фонде «Махалля», в каждом районе столицы 70 процентов подобных благотворительных акций устраиваются за счет средств спонсоров. И, конечно, в эти дни очень хотелось бы назвать их поименно, но... Пусть ни один из нуждающихся не будет обделен щедростью и пусть средства благородных людей всегда будут во благо приумножаться.

Навруз ассоциируется с сумаляком, халимом — главными блюдами весны. Наши предки (а история сумаляка и халима насчитывает тысячелетия) еще задолго до зарождения первых цивилизаций хорошо разбирались в целебных свойствах даров природы. Чтобы предотвратить болезни, каждой весной в каждой семье особое внимание уделялось употреблению витаминной продукции, особенно приготовлению пищи из пшеницы. Если в состав сумаляка входит сок пшеницы, растительное масло и мука, то в халим добавляются проросшие на уровне белого злака зерна пшеницы, молоко и кобылье мясо. И даже в 50 граммах этих блюд содержится достаточное количество всех необходимых калорий для поддержки организма в течение года.

Стало хорошей традицией каждый год приход весны ознаменовывать мероприятиями по благоустройству и озеленению. Накануне Навруза в нашей стране прошли такие традиционные праздники труда. Но и сегодня во многих уголках республики дехкане встречают праздник прямо на поле. Они начинают вспашку земли, посадку нового урожая. В том есть особый смысл: пусть этот росток примется и даст щедрые плоды и пусть вместе с ним растет здоровым и сильным каждое дитя семьи.

Навруз, весна... Эти мгновения природы безусловно, призывают каждого из нас к добру и благородству. Действительно, каждый из нас с приходом весны словно очищается изнутри и старается проявлять доброту и чуткость по отношению к другим, оказывать бескорыстную помощь нуждающимся.

Навруз стучится в двери к нам. Встретим весну с открытой душой и сердцем. И пусть благородные деяния не покидают нас никогда.

Ильмира ЗАЙНУТДИНОВА.

ВСТРЕЧАЯ ВЕСНУ С ОТКРЫТОЙ ДУШОЙ

— ЛЮДИ ДОБРЫЕ, СЛУШАЙТЕ И НЕ ГОВОРИТЕ, ЧТО НЕ СЛЫШАЛИ. НА НАШУ БЛАГОДАТНУЮ ЗЕМЛЮ ВНОВЬ ПРИШЕЛ НАВРУЗ. ПОСМОТРИТЕ, КАК КРАСИВО ВОКРУГ. РАДУЙТЕСЬ ОБНОВЛЕНИЮ ПРИРОДЫ И ДАРИТЕ ДРУГ ДРУГУ УЛЫБКИ И ДОБРО...

Это интересно

Символ новой жизни

21 МАРТА СОЛНЦЕ ОКАЗЫВАЕТСЯ В ТОЧКЕ ВЕСЕННЕГО РАВНОДЕНСТВИЯ И ПЕРЕСЕКАЕТ ЛИНИЮ ЭКВАТОРА. ОНО ПЕРЕХОДИТ ТАКИМ ОБРАЗОМ ИЗ ЮЖНОГО ПОЛУШАРИЯ В СЕВЕРНОЕ. В ЭТОТ ДЕНЬ СОЛНЦЕ ВОСХОДИТ ТОЧНО НА ВОСТОКЕ И ЗАХОДИТ ТОЧНО НА ЗАПАДЕ, ОПИСАВ ПО НЕБУ РОВНЫЙ ПОЛУКРУГ. ДЕНЬ И НОЧЬ В ЭТУ ДАТУ ПОЧТИ РАВНЫ МЕЖДУ СОБОЙ. 21 МАРТА АСТРОНОМЫ И АСТРОЛОГИ НАЗЫВАЮТ ДНЕМ ВЕСЕННЕГО РАВНОДЕНСТВИЯ.

Справедливо ли это название? Ведь исторически все наши астрономические представления формировались в странах, расположенных в Северном полушарии, и поэтому многие термины приложимы только к нему. О странах, лежащих к югу от экватора, люди знали очень мало или имели о них самые превратные представления. Теперь, когда все страны Земли объединены не только тысячами мореходных и воздушных трасс, но и глобальной информационной связью, каждому следует знать, что в Южном полушарии этот день правильнее было бы называть днем осеннего равноденствия, ведь 21 марта для Южного полушария означает начало осени. Да так, собственно, и называют этот день жители Кейптауна, Сиднея, Веллингтона, Монтевидео, Рио-де-Жанейро. Для стран, расположенных на экваторе, в полдень 21 марта Солнце достигает зенита, освещая дно самых глубинных колодцев.

День весеннего равноденствия в Северном полушарии — самая активная точка солнечного цикла и начало нового года у многих народов. В Древнем Вавилоне Новый год праздновался одиннадцать дней. У греков начало годового цикла связывалось с богиней Луны — Селеной, крылатой женщиной, факелом разгоняющей ночной мрак и ведущей за собой звезды. Наступление марта знаменовало начало года в Древнем Риме. Здесь этот месяц получил свое название в честь воинственного бога Марса. Известно, что в Древней Руси Новый год отмечался в марте вплоть до XIV века, когда его отменил князь Симеон Гордый. Этот же праздник, отмечаемый в мусульманских странах, носит название Навруз. Согласитесь, что день весеннего равноденствия — самый разумный выбор даты Нового года из всех известных человечеству. Он привязан к объективным космическим ритмам, а не к придуманным людьми и часто неточным календарям, и к тому же он празднуется в начале пробуждения природы после зимы.

И в землях Ирана, и в землях Турана в легендарную эпоху Тахмураса, Джамшида и Афросиаба, с древнейших и наидревнейших времен 21 марта люди встречали Навруз. Великое празднество оповещало о пробуждении природы и всего сущего. По этой причине Навруз является символом новой жизни. В дни праздника правители одаривали своих подданных. Дехкане расчищали каналы и арыки, готовили путь воде, сажали деревья. Земледельцы принимались за свои вечные дела в садах и на полях.

Труд на ниве в весеннюю пору, простой и жизненно необходимый, сплачивал весь трудовой люд, выполняя еще и какое-то высшее предназначение — от весны к весне происходит не только обновление жизни, но в чем-то неуловимое, и тем не менее существенно качественное ее совершенствование. Изменяется и развивается духовная сущность народа, накапливаются знания, рождается потребность в новых знаниях, включая познание мира вокруг и смысла собственного бытия. Условием продолжения, обновления и совершенствования жизни является познание души и природы, связанных воедино и неразрывно.

Абу Райхан Беруни в «Асар-уль-бакия» приводит интересный сказ: «Сии дни называются Наврузом потому, что сабийцы, празднующие Навруз, начали приобретать известность в эпоху Тахмураса. Когда падишахом стал Джамшид, то язычники приняли новую веру, и это обновление стало называться Наврузом, то есть новым днем. Хотя этот день был почитаем и до Джамшида, но начиная только с эпохи Джамшида обратился в хаит — празднество».

Как подтверждают исторические документы, народ всегда выражал свое благоговейное отношение к этой традиции предков, берущей начало в глубине веков. Больше чем за месяц до начала Навруза в городах и селениях воздвигались кирпичные опоры-площадки с земляной насыпью числом двенадцать, что символизировало двенадцать месяцев года. Опоры украшались дорогой материей, а в почву высевали за сорок дней до Навруза пшеницу, ячмень, просо, кунжут, рис, фасоль и горох. К Наврузу они успевали прорасти и зазеленеть. К срезанной зелени побегов пшеницы добавляли муку, масло и из этой смеси варили в огромных казанах знаменитое блюдо — сумаляк, в неизменном виде дошедшее до наших дней. В дни праздника огромное пространство вокруг этих опор-площадок заполнялось веселящимся народом.

Каждое празднество дорого его участникам возможностью посидеть за одним столом друг с другом или даже новым человеком, с которым, как это бывает на празднике, кто-то сходится, хоть и неожиданно, но тепло и близко. Участники праздника с видимым удовольствием переключаются с поэтического состязания на зрелища, а с них — на застолье, на котором, однако, по традиции никому не взбредет в голову нарушить меру. А над всем этим царит дух праздника встречи весны, радостный и солнечный, который несет в себе уверенность в обновлении жизни.

Владимир ЕВТЕЕВ.

Традиции

Что за жизнь без чайханы?

«НА ВОСТОКЕ, НА ВОСТОКЕ ЧТО ЗА ЖИЗНЬ БЕЗ ЧАЙХАНЫ?» — ПОЕТСЯ В ИЗВЕСТНОЙ ПЕСНЕ. И С ЭТИМ СОГЛАСИТСЯ ЛЮБОЙ, КТО ЗНАЕТ ТРАДИЦИИ УЗБЕКСКОЙ ЧАЙХАНЫ. НЕДАРОМ ГОВОРЯТ: «ЧАЙ — ЭТО ДОЛГИЙ РАЗГОВОР ДОБРЫХ ЛЮДЕЙ».

Чайхана — это не просто место, где угощают самым популярным на Востоке напитком, вкусно и сытно кормят. Чайхана всегда имела и другие очень важные функции, многие из которых сохранились до наших дней. В чайханах совершаются сделки, обговариваются условия серьезных событий в жизни семьи — строительства дома, сватовства, траурных обрядов, разрешаются конфликты, возникающие между соседями.

А о любви наших предков к чаю — этому божественному напитку — свидетельствуют многие исторические источники. Вот, например, как любопытно прослеживается «чайный» лейтмотив у английского путешественника Александра Борнса, посетившего в начале 30-х годов XIX века Бухоро-и-Шариф (Благородную Бухару) и описавшего свои впечатления в книге, которая на русском языке была опубликована в 1848 году.

«...В каждой части базара есть люди, занимающиеся приготовлением чая, который настаивается в больших самоварах вместо чайников и подогревается посредством металлической трубы. Страсть бухарцев к чаю выше всякого сравнения; они пьют его везде, во всякое время, разными способами: с сахаром и без, с лимоном и без, с жиром, с солью и т. д...»

Многие из традиций, сопровождающих восточное чаепитие, живы и сегодня. В неторопливой беседе за пиалой дымящегося чая можно узнать обо всех последних событиях — от тех, что совершаются в другой части света, до происшествий в соседнем дворе. В эти минуты кто-нибудь из собеседников может процитировать строки Миртемира об искусстве заваривания чая:

Если перелить раз — он еще не чай,
А поток весенний, мутный сай.
Во второй раз — не прозрачен все же,
В третий раз — вроде с маслом схож.
На четвертый раз лишь получай
Настоящий чай, зеленый чай.

Давным-давно вошли в традицию соревнования поэтов и бахши-сказителей в чайхане. Чаще всего это происходило на местном уровне, в масштабе одной или нескольких махаллей, но все же значительно разнообразило духовную жизнь. Чайханы собирали исполнителей дастанов «Гор-Оглы», «Алпомыш», узбекских шашмакомов, таджикских макомов. Например, в хорезмских чайханах второй половины XIX века самым желанным гостем был Палван-Нияз, известный своими разносторонними дарованиями. Он был и композитором, и импровизатором, и музыкантом, и певцом. Нередко чайхана становилась ареной сражений острословов- аскиябозов. Оно проходило в форме эстафеты. Сначала берет слово и заодно осушает свою пиалу чая тот, кто взялся его разливать, затем он передает пиалы по кругу — справа налево. Считается, что едва наполненная пиала — знак уважения, гостю дается возможность поскорее отведать чай, который, налитый до половины, быстрее остывает. Завсегдатаи узбекской чайханы сегодня ценят продукцию, выращенную в Индии, на Цейлоне...

Неизменно популярным остается зеленый 95-й, который приятен в любую пору года. Исследованиями японских ученых доказано, что только зеленый чай способен выводить из организма радионуклиды, снижая угрозу лучевой болезни.

И это, и еще множество полезных и целительных свойств удивительного напитка ценят на Востоке. И все же чай здесь по-прежнему лишь предлог для того, чтобы собраться с друзьями в урочный час и неторопливо, со вкусом потолковать о жизни.

Подготовила Н. ДЕМИДКИНА.

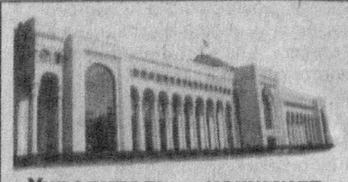

Учредитель — хокимият г. Ташкента

Главный редактор Акмаль АКРАМОВ

Адрес редакции: 700000, г. Ташкент, ГСП, ул. Матбуотчилар, 32.

ТЕЛЕФОНЫ: отдел писем — 133-29-70; отдел рекламы и объявлений — 133-28-95; 132-11-38. Факс: 133-21-56.

Индекс — 116. Способ печати — офсетный. Формат — А-2. Объем — 2 п.л. Тираж 3269

Газета зарегистрирована в Управлении печати и информации г. Ташкента. Регистрационный № 02-2

Газета выходит пять раз в неделю, кроме субботы и воскресенья.

По вопросам доставки обращаться в почтовые отделения по месту жительства или в отдел эксплуатации ГСП "Тошкент почтамти", по телефону 133-74-05.

Номер набран и сверстан в компьютерном центре «Вечерний Ташкент».

Типография акционерной компании «Шарк». Адрес предприятия: ул. Буюк Турон, 41.

Ответственность за достоверность сведений в рекламе и объявлениях несет рекламодатель.

Заказ Г-507. Подписано в 11.00 12345