O'ZBEKISTON RESPUBLIKASI MILLIY KITOB PALATASI
INV.№

ПОНЕДЕЛЬНИК, 27 МАРТА 2006 ГОДА

Вечерний Ташкент

Газета выходит с 1 июля 1966 года

ОБЩЕСТВЕННО-ПОЛИТИЧЕСКАЯ ЕЖЕДНЕВНАЯ ГОРОДСКАЯ ГАЗЕТА № 58 (10.615) Цена в розницу — свободная

СТОЛИЦА: день за днем

В СТОЛИЧНОМ ДВОРЦЕ «ТУРКИСТОН» СОСТОЯЛАСЬ ТОРЖЕСТВЕННАЯ ЦЕРЕМОНИЯ НАГРАЖДЕНИЯ ПОБЕДИТЕЛЕЙ РЕСПУБЛИКАНСКОГО КОНКУРСА «ТАШАББУС-2006».

«Ташаббус-2006»

ОПРЕДЕЛЕНЫ ПОБЕДИТЕЛИ

При подведении итогов особое внимание уделялось таким показателям, как создание новых рабочих мест, привлечение иностранных инвестиций, увеличение объемов производства импортозамещающей и экспортоориентированной продукции.

По итогам конкурса в номинации «Лучший предприниматель» победила руководитель бухарского частного производственного предприятия «Шахбоз-Шахром» Мухаббат Тешаева, в номинации «Лучший фермер» победителем был признан руководитель фермерского хозяйства «Тухтаниезов ота» из Ташкентского района Ташкентской области Мухтар Тухтаниязов, а в номинации «Лучший ремесленник» — мастерица из Шахрисабзского района Кашкадарьинской области Гульнара Адылова.

Победителям были вручены призы Президента страны — автомобили «Матиз».

Были вручены также поощрительные призы победителям в других номинациях.

В мероприятии принял участие заместитель премьер-министра Республики Узбекистан А. Арипов.

УзА.

Одним абзацем

❒ **ВЧЕРА** в махалле имени А. Джамий Юнусабадского района в рамках празднования Навруза состоялось открытие гузара. Для жителей махалли был накрыт праздничный дастархан и организован концерт с участием детского танцевального ансамбля «Навруз» и звезд узбекской эстрады.

❒ Акционерная компания «Узбектелеком» и представительство китайской компании Huawei Technologies подписали контракт на поставку оборудования системы передач со спектральным разделением каналов DWDM для филиала «Тошкент шахар телефон тармоги» АК «Узбектелеком». Новейшие достижения телефонной связи города Ташкента позволят совершить прорыв в создании современных информационных услуг.

❒ В Юнусабадской районной ассоциации товариществ собственников жилья прошло праздничное мероприятие, приуроченное к Наврузу, в котором приняли участие представители более ста товариществ. Лучшим из них были вручены ценные подарки.

❒ **СЕГОДНЯ** в махалле «Гулистон» Сергелийского района при содействии районных комитета женщин и отделения Центра духовности и просветительства пройдут мероприятия на тему «Узбекский народ никогда ни от кого не будет зависеть».

❒ **СЕГОДНЯ** в махалле «Толарик» Мирабадского района пройдут праздничные торжества, посвященные Наврузу. Дастарханы украсят плов, сумаляк и весенние блюда из зелени. Одиноким старикам и малообеспеченным семьям будут вручены подарки.

❒ **СЕГОДНЯ** в махалле «Оккургон» Мирзо-Улугбекского района по инициативе районных отделений фонда «Соглом авлод учун» и комитета женщин будет проведен врачебный медосмотр инвалидов, пенсионеров, участников войны, членов малообеспеченных семей.

По сообщениям пресс-службы городского хокимята и наших корреспондентов.

Вручены верительные грамоты

Президенту Украины Виктору Ющенко в Киеве вручил верительные грамоты посол Республики Узбекистан в Украине Ильхом Хайдаров.

В ходе состоявшейся беседы В. Ющенко пожелал И. Хайдарову успехов в работе в новой должности и выразил уверенность, что сотрудничество Узбекистана и Украины будет развиваться во всех направлениях.

ИА «Жахон».

РАЗВИВАЯ ОТНОШЕНИЯ ДРУЖБЫ, ПАРТНЕРСТВА И УВАЖЕНИЯ

28 МАРТА НАЧИНАЕТСЯ ГОСУДАРСТВЕННЫЙ ВИЗИТ ПРЕЗИДЕНТА РЕСПУБЛИКИ УЗБЕКИСТАН ИСЛАМА КАРИМОВА В РЕСПУБЛИКУ КОРЕЯ. В ПРЕДДВЕРИИ ЭТОГО ВАЖНОГО СОБЫТИЯ В ИСТОРИИ ОТНОШЕНИЙ ДВУХ ГОСУДАРСТВ ЧРЕЗВЫЧАЙНЫЙ И ПОЛНОМОЧНЫЙ ПОСОЛ РЕСПУБЛИКИ КОРЕЯ В УЗБЕКИСТАНЕ МУН ХАЁНГ ОТВЕТИЛ НА ВОПРОСЫ ИНФОРМАЦИОННОГО АГЕНТСТВА «ЖАХОН».

- Господин посол, как вы оцениваете уровень сотрудничества, достигнутый между нашими странами?

- Прежде всего хотелось бы отметить, что сотрудничество между нашими народами началось еще в VII веке, когда древнее корейское королевство Когурё отправило своего посланника в древнее Согдийское государство для заключения договора о взаимном дипломатическом сотрудничестве. Что касается современного сотрудничества, то отношения между нашими странами были установлены сразу же после того, как Узбекистан стал независимым. С тех пор взаимодействие динамично развивается в сфере политики, экономики, торговли, инвестиций, культурных и консульских отношений. Например, общий объем корейских инвестиций в экономику Узбекистана составляет более 1 миллиарда долларов США, придавая нам статус инвестора номер один для вашей республики. Примером здесь могут служить компании «УзДЭУавто», «Узбек Кабул Со.», «Шиндонг», многие другие. Мы также внесли вклад в развитие узбекского рынка информационных технологий и транспортных коммуникаций.

Корея выделила ссуду в 77 миллионов долларов США в рамках программы EDCF (Фонд сотрудничества экономического развития) и планирует выделить еще 30 миллионов долларов США в рамках проекта оснащения образовательных учреждений республики. В дополнение к этому агентство KOICA, Центр зарубежного образования, другие корейские образовательные организации продолжают предоставлять узбекским студентам и специалистам широкие возможности для участия в семинарах и образовательных программах в Республике Корея. На сегодняшний день около 16 тыс. граждан Узбекистана старательно перенимают корейский опыт в сфере технологического развития и предпринимательства.

Являясь четвертым по объемам торговли партнером среди двенадцати стран СНГ, Узбекистан играет важную роль для Республики Корея, которая занимает пятое место в качестве торгового партнера вашей страны с общим объемом двустороннего товарооборота 520 миллионов долларов.

Сегодня в Узбекистане работают 138 совместных предприятий и 37 представительств корейских компаний. Реализуются совместные проекты в сфере производства конкурентоспособных товаров. Например, на рынке производства электронной бытовой техники корейские товары составляют 80% всего объема продукции.

Хочу отметить, что в последнее время наблюдается постоянный рост объемов взаимной торговли. Например, в 2002 году он составил 280 миллионов долларов США, в 2003 году вырос на 14% и составил 326 миллионов долларов, в 2004 году - рост на 34% и объем в 437 миллионов долларов. В 2005 году мы имеем товарооборот в 520 миллионов долларов США.

Говоря о сотрудничестве в сфере культуры, следует отметить, что народ Узбекистана успел полюбить культуру Кореи, в частности наши телесериалы, такие, как «Зимняя соната» и другие. Наши люди одинаково сопереживают героям этих картин, что еще раз свидетельствует об эмоциональном родстве и сходстве чувств наших народов. Кроме того, в Узбекистане проживает корейская диаспора, насчитывающая более 200 тысяч человек, которая служит важным фундаментом для лучшего понимания и продвижения двусторонних отношений между нашими странами.

- Какие направления сотрудничества, по вашему мнению, являются наиболее важными и перспективными?

- В последнее время правительство Республики Корея уделяет особое внимание дипломатии ресурсов и энергетики. Учитывая богатые запасы природных ресурсов Узбекистана, таких, как уран, золото, медь, нефть, газ и др., мы считаем, что наиболее перспективным направлением взаимовыгодного сотрудничества является сотрудничество в сфере энергетики и ресурсов. Консолидация южнокорейского технического и финансового потенциала с богатыми природными ресурсами и рабочей силой Узбекистана послужит стимулом прогресса двустороннего сотрудничества на долгие годы, его переходу на новый качественный уровень.

Следует отметить, что наши страны делают все возможное для развития сотрудничества в сфере торговли и инвестиций. Объединив усилия, наши государства послужат мостом, соединяющим Северо-Восточную Азию, Россию и Европу, что окажет позитивное влияние на развитие наших экономик, внесет также ощутимый вклад в развитие всей мировой экономики в целом.

Сотрудничество в сфере автомобилестроения также имеет большое значение и будет продолжено посредством создания новых совместных предприятий по производству комплектующих и автозапчастей. Республика Корея решительно настроена на значительное расширение двустороннего сотрудничества не только в индустрии автомобилестроения, текстильной промышленности, но также в области высокотехнологичных производств и внедрения информационных технологий.

- Что ожидает южнокорейская сторона от визита Президента Республики Узбекистан в Республику Корея, какие вопросы будут обсуждаться в ходе предстоящих в Сеуле встреч глав двух государств?

- В мае 2005 года Президент Республики Корея Но Му Хён посетил Республику Узбекистан с государственным визитом, который послужил важным фактором развития двустороннего сотрудничества не только в политической, но и в экономической, культурной, гуманитарной сферах.

Предстоящий визит Президента Республики Узбекистан Ислама Каримова в Республику Корея еще более укрепит наше стратегическое партнерство и всестороннее сотрудничество на долгие годы.

В ходе встреч глав двух государств планируется обсудить различные вопросы, представляющие взаимный интерес, начиная с вопросов сотрудничества в сфере культурного обмена, трудовой занятости населения, ресурсов и энергетики и заканчивая подписанием совместного документа о стратегическом партнерстве.

Многочисленная делегация представителей бизнес-кругов Узбекистана будет иметь возможность встретиться с руководителями наиболее уважаемых и успешных компаний и корпораций Республики Корея, таких, как «Hyndai group», LG, «Samsung», сталелитейный концерн POSCO и другие, заключить выгодные и перспективные контракты, а также установить крепкие, долгосрочные связи с представителями южнокорейского бизнеса.

Твердо верю, что предстоящий визит Президента Республики Узбекистан в Республику Корея создаст условия для стремительного развития уже существующих отношений дружбы, партнерства и уважения, позволит нашим странам открыть новую страницу в истории двустороннего сотрудничества.

ИА «Жахон».

ИНФОРМБЮРО

ВЧЕРА, СЕГОДНЯ, ЗАВТРА

В СТРАНЕ

◆ Джизакские шелководы, которые планируют в нынешнем году заготовить 480 тонн коконов, приступили к выкормке гусениц. К настоящему времени более 8 тысяч фермерских хозяйств составили договора с заготовительными предприятиями. Активно в районе ведется и работа по удобрению тутовых плантаций.

◆ После коренной реконструкции начала работать областная детская больница в селе Ирвадон Наманганского района. Здесь было выполнено строительно-монтажных работ на 800 млн. сумов. Теперь не только здание, но и оборудование больницы отвечает мировым стандартам, что позволит значительно повысить эффективность и качество диагностики лечения.

◆ Несколько десятков отдаленных кишлаков Гурленского и Шаватского районов Хорезмской области, а также Амударьинского района Республики Каракалпакстан недавно были подключены к централизованной водопроводной сети в системе магистрального водовода Туямуюн-Ургенч.

◆ В канун Навруза в пяти регионах Узбекистана введены в эксплуатацию семь текстильных предприятий с участием иностранного капитала в общей сложности более 50 млн. долларов. Суммарные мощности этих предприятий позволяют ежегодно производить свыше 33,3 тысячи тонн хлопчатобумажной пряжи, 37 млн. погонных метров ткани, 2,2 тысячи тонн трикотажного полотна, 3,6 млн. штук готовых трикотажных и швейных изделий. При этом экспортный потенциал составляет около 48,8 млн. долларов в год. Благодаря новым предприятиям создано более 3 тысяч новых рабочих мест.

◆ Праздничное мероприятие, посвященное Наврузу, состоялось в доме милосердия в Фергане. Праздничные подарки детям преподнесли коллективы малого предприятия «Ал-Акбарали», фирмы «Долина», фермерского хозяйства «Ермозор Турсунхожи». Подобные мероприятия с участием спонсоров будут продолжаться в течение всего года.

◆ В Ташлакском районе Ферганской области в этом году в рамках Государственной общенациональной программы развития школьного образования будут реконструированы три школы, еще в пяти пройдет капитальный и текущий ремонт.

◆ Рекомендации по улучшению состояния условий труда на производствах, необходимость их паспортизации для определения комплекса мер по активизации человеческого фактора были рассмотрены на состоявшейся в столице научно-практической конференции «Социально-гигиенические и экологические аспекты активизации человеческого фактора». Она была организована по инициативе «Экосана».

◆ В Выставочном зале Каракалпакского отделения Академии художеств Узбекистана приглашает посетителей выставка «Здравствуй, Навруз!». Поклонникам искусства здесь представлено творчество художников трех поколений. В картинах отражено пробуждение природы, моменты празднования Навруза.

В МИРЕ

◆ В Брюсселе завершился саммит ЕС. В числе главных определены задачи по достижению долгосрочной энергетической стабильности стран ЕС и усилению в их экономике научно-технической составляющей. Лидерам 25 стран удалось договориться о необходимости создания единой энергетической политики ЕС. Однако пока нет общего видения того, как правительству каждой страны необходимо защищать свой энергетический рынок.

◆ В Украине состоялись парламентские выборы. За голоса избирателей боролись 45 партий и блоков. По мнению экспертов, выборам предшествовала самая насыщенная и самая дорогая рекламная кампания за все время истории страны.

◆ Представляя свой десятый бюджетный портфель парламенту Великобритании, министр финансов страны Гордон Браун подтвердил прогноз роста экономики в этом году на уровне 2-2,5 процента. В 2007 году, по его словам, темпы роста ВВП увеличатся еще на 0,75 процента. В новом бюджете предусмотрено увеличение расходов на школьное образование и медицинские учреждения. Пополнять британскую казну министр предложил за счет увеличения налогов на продажу сигарет, вина и пива. А также увеличения дорожных сборов с владельцев легковых автомобилей.

◆ Баскская сепаратистская группировка ЭТА заявила о бессрочном прекращении огня. Хотя многие в Испании встретили эту новость с ликованием, глава правительства предостерег от поспешных заключений: мирный процесс после стольких лет страданий будет непростым для всех его участников. Сторонники Сапатеро считают, что прекращение огня ЭТА — его заслуга.

◆ В трех федеральных землях Германии прошли выборы в местные парламенты. Они стали главным политическим событием в стране после выборов в бундестаг.

◆ Полиция Израиля приведена в состояние повышенной готовности в связи с многочисленными предупреждениями о готовящихся на день выборов терактах. В местах массового скопления людей будут размещены 22 тысячи сотрудников спецслужб.

◆ Полный запрет на курение в общественных местах вступил ВЧЕРА в силу в Шотландии. Таким образом, северная и самая курящая часть Великобритании стала первой, где начали действовать правила, которые парламент одобрил еще в феврале. Нарушителей ждут крупные штрафы. Как сообщают социологи, сейчас здесь курит каждый третий шотландец.

Защита Родины - почетный долг

НАЧАЛСЯ ВЕСЕННИЙ ПРИЗЫВ

КАК ОПРЕДЕЛЕНО В ЗАКОНЕ РЕСПУБЛИКИ УЗБЕКИСТАН «О ВСЕОБЩЕЙ ВОИНСКОЙ ОБЯЗАННОСТИ И ВОЕННОЙ СЛУЖБЕ», ВЕСНОЙ И ОСЕНЬЮ КАЖДОГО ГОДА ПАРНИ, ГОТОВЫЕ К ЗАЩИТЕ ОТЕЧЕСТВА, ПРИЗЫВАЮТСЯ НА СРОЧНУЮ ВОЕННУЮ СЛУЖБУ.

В настоящее время в стране в соответствии с постановлением Президента Ислама Каримова от 3 марта этого года «Об увольнении граждан, выслуживших установленные сроки срочной военной службы, и очередном призыве в Вооруженные Силы Республики Узбекистан» во всех призывно-сборочных пунктах управлений по делам обороны и их отделений активно ведутся работы по призыву парней на срочную военную службу, отбору на основе конкурса здоровых, крепких и морально устойчивых молодых людей.

- В нашей области работы по подготовке к весеннему призыву были начаты еще три месяца назад, - сказал начальник Управления по делам обороны Ташкентской области, полковник Зохид АХМАДХОДЖАЕВ. - За прошедший период в ходе мероприятий, проведенных на местах совместно с представителями сходов граждан махаллей, среди молодежи и родителей проводилась широкая разъяснительная работа о значении своевременного и организованного проведения военного призыва.

В постановлении руководителя страны отмечено, что граждане, годные к несению срочной военной службы и не имеющие права на отсрочку и освобождение от нее, но не призываемые в Вооруженные Силы в ходе настоящего призыва, зачисляются в мобилизационный призывной резерв. Широкая разъяснительная работа ведется и о данном виде службы, которая приходится по душе большой части молодежи.

Все работы по определению и изучению молодежи, которая будет призвана в ряды армии в апреле-мае этого года, организуются при строгом соблюдении приказа министра обороны и требований соответствующей инструкции. Проведены методические занятия с личным составом, привлеченным к изучению состояния призывников.

Наши работники в сотрудничестве с соответствующими учреждениями и организациями, а также представителями войск Вооруженных Сил тщательно изучают семейные обстоятельства будущих солдат, их физическую и моральную подготовку. С начала нынешнего года в отделениях по делам обороны на местах, а также в областном призывно-сборочном пункте ведут деятельность призывно-медицинские комиссии.

С первого апреля начнет работу областная призывная комиссия, состоящая из представителей областного хокимята, фондов «Махалля» и «Нуроний», общественного движения молодежи «Камолот».

В организованных в призывных пунктах специальных уголках призывники и их родители получают сведения о правах солдат, предоставляемых им льготах, условиях, создаваемых в воинских частях и военных учебных заведениях.

Сегодня молодежь основательно стремится набрать высокие баллы при тестах и проходить срочную военную службу. Это - результаты реформ, проводящихся по инициативе главы государства в системе Вооруженных Сил. Служба в рядах Вооруженных Сил стала для наших ребят почетной и вместе с тем ответственной задачей.

Заслуживает внимания то, что 368 отслуживших срочную военную службу ребят нашей области возвратились с рекомендациями, дающими возможность поступить в высшие учебные заведения на основе 20-процентной льготы. В настоящее время основная их часть уже являются студентами высших учебных заведений.

В октябре прошлого года вышло еще одно постановление Президента страны - «О мерах по дальнейшему совершенствованию системы льгот военнослужащим, проходящим срочную военную службу в Вооруженных Силах Республики Узбекистан». Оно стало еще одним ярким свидетельством большой заботы и внимания к военнослужащим. Это способствует дальнейшему росту интереса молодежи к срочной военной службе и повышению обороноспособности Родины.

Холмурод САЛИМОВ,
корр. УзА.

ЖИТЕЛИ ПЯТИ МАХАЛЛЕЙ — «ДОМБРАБАД», «МЕВАЗОР», ИМ. ШОТУРСУНА ГУЛЯМОВА, «НАККАШЛИК», «НОГАЙ КУРГОН» И КВАРТАЛА Ц, РАСПОЛОЖЕННЫХ В ГУСТОНАСЕЛЕННОМ ЧИЛАНЗАРСКОМ РАЙОНЕ ТАШКЕНТА, НЕ ТОЛЬКО ХОРОШО ЗНАЮТ СЕМЕЙНУЮ ПОЛИКЛИНИКУ № 51, НО И ОЧЕНЬ ДОВОЛЬНЫ ЭТИМ МЕДИЦИНСКИМ УЧРЕЖДЕНИЕМ И МЕДПЕРСОНАЛОМ В ЦЕЛОМ.

2006 год — Год благотворительства и медицинских работников

ОНИ СЛУЖАТ ЛЮДЯМ

Захро Тураевна Расулходжаева — главный врач, участковые врачи и медсестры Лобар Акрамова, Мухайе Шаюсупова, Мунира Разикова, Юлдуз Хамралиева, Сахобат Нурматова — это большой коллектив профессионалов. А первый доктор малыша, участковый, выходивший престарелого дедушку, оказавший помощь беременной невестке, словом, человек в белом халате, выбравший путь служения людям, всегда останется в летописи славных дат семейной хроники. Вот и стараются 55 врачей и 92 медсестры, чтобы каждый член семей, проживающих на закрепленном за ними участке, а это 31 тысяча человек, из которых 10 тысяч — дети, были по максимуму обслужены, получили комплекс медицинских услуг, были здоровы и, значит, счастливы. Для этого здесь организовано планомерное проведение лечебно-оздоровительных мероприятий, работ, связанных с улучшением условий труда медработников, укреплением материально-технической базы поликлиники. Результатом становится улучшение качества медосмотров, повышение уровня квалификации медицинских работников и, конечно, снижение заболеваемости среди населения.

Известно: легче болезнь предупредить, чем ее лечить. Поэтому надежными помощниками сотрудников семейной поликлиники являются сами члены семьи, активисты махаллинских комитетов, работники дошкольных и учебных заведений. Совместные действия позволяют не только выявить «ростки» заболевания, но и улучшить лечебно-профилактическую работу на обслуживаемом семейным врачом участке.

И. КОГАН.

НА СНИМКЕ: дружный коллектив семейной поликлиники № 51.

Фото В. ПОРТНОВА.

Навруз шагает по стране

«Мы — одна семья!»

Так после весеннего праздника, прошедшего в махалле «Иттифок» Сергелийского района, говорили ее жители, довольные тем, как он был организован.

В течение всего дня в махалле звучали карнаи и сурнаи, проводились викторины и конкурсы, исполнялись песни и танцы. Огромный успех имела программа, подготовленная малышами подшефного детского сада и основанная на традициях и обрядах, связанных с Наврузом, а также выставка поделок детей. Праздничный дастархан украшали вкусный ароматный плов, традиционный сумаляк, самса, чучвара с весенней зеленью и много-много других блюд. Обо всем этóм позаботились зампредседателя махалли Норбай Абдиев, председатель женсовета махалли Мавлюда Арипова и ее коллеги — активисты Жамиля Каримова, Багиля Гаипова, Гулнора Куритдинова и другие. Не обошлось и без подарков. Их получили сотни детей из малообеспеченных и многодетных семей, ветераны войны и труда.

Жителей с праздником поздравили представители хокимята района, городского совета НДПУ, депутаты Олий Мажлиса РУз.

— В том, что праздник удался, — сказал председатель схода граждан махалли «Иттифок» Тохир Музаппаров, — заслуга всей нашей многонациональной махалли, жители которой стараются делать все сообща. Перед Наврузом посадили сотни деревьев и кустарников, цветов, привели в порядок ирригационную сеть, детские площадки. Не забываем и о поддержке ветеранов войны и труда, малообеспеченных и многодетных семей. Забота об этой категории жителей проявляется и в организации по четвергам бесплатных обедов. Мы все делаем для того, чтобы объединить жителей махалли в одну семью. С целью организации культурного досуга организовали на бесплатной основе кружки народного танца, кройки и шитья, бисероплетения, регулярно проводим спортивные соревнования. Все это сплачивает людей, способствует решению возникающих проблем.

Р. МУРАДОСИЛОВ.

НА СНИМКЕ: детский ансамбль на празднике приветствовали особенно тепло.

Постановление и его исполнение

Высшее образование и информационные технологии

В ТАШКЕНТСКОМ АВТОМОБИЛЬНО-ДОРОЖНОМ ИНСТИТУТЕ СОВМЕСТНО С МИНИСТЕРСТВОМ ВЫСШЕГО И СРЕДНЕГО СПЕЦИАЛЬНОГО ОБРАЗОВАНИЯ РЕСПУБЛИКИ УЗБЕКИСТАН ПРОВЕДЕН СЕМИНАР, ПОСВЯЩЕННЫЙ ПРОБЛЕМАМ И ПЕРСПЕКТИВАМ ВНЕДРЕНИЯ В ВЫСШИЕ УЧЕБНЫЕ ЗАВЕДЕНИЯ ИНФОРМАЦИОННО-КОММУНИКАЦИОННЫХ ТЕХНОЛОГИЙ. В НЕМ ПРИНЯЛИ УЧАСТИЕ РУКОВОДИТЕЛИ ВЫСШИХ И СРЕДНИХ СПЕЦИАЛЬНЫХ УЧЕБНЫХ ЗАВЕДЕНИЙ СТРАНЫ, ПРОФЕССОРА-ПЕДАГОГИ, СТУДЕНТЫ.

В ходе семинара было отмечено, что в Национальной программе по подготовке кадров, последовательно реализуемой в стране под руководством Президента Ислама Каримова, особое внимание уделяется обеспечению образовательной системы компьютерными и информационными технологиями.

В действующих в стране более шестидесяти вузах сегодня обучаются свыше двухсот семидесяти тысяч студентов. В настоящее время в процессе высшего образования все более широко используются современные информационные системы, электронные учебники и мультимедийные учебные материалы.

Принятое по инициативе руководителя страны 29 сентября 2005 года постановление «О создании общественной образовательной информационной сети Республики Узбекистан» служит важным фактором для поднятия работы в этом направлении на новый уровень. В соответствии с данным документом, Министерство высшего и среднего специального образования развивает корпоративную сеть, объединяющую все высшие учебные заведения страны в единую информационную систему. Ведутся широкомасштабные работы, направленные на формирование национальных информационных ресурсов для молодежи, обеспечение эффективного использования информации, служащих духовно-нравственному совершенствованию студентов. В образовательный процесс все больше внедряется дистанционный метод обучения.

На семинаре было подчеркнуто, что в Ташкентском автомобильно-дорожном институте накоплен положительный опыт в этом направлении. В частности, создана локальная сеть, в которую соединены все факультеты и кафедры института. А электронная библиотека, которая постоянно пополняется базой данных, дает возможность студентам и преподавателям знакомиться с необходимой литературой, новыми учебными пособиями, текстами докладов.

На семинаре были заслушаны доклады по таким темам, как опыт информатизации педагогического образования, проблемы и перспективная программа, практическое применение компьютеризированной системы дистанционных курсов, управление и анализ учебного процесса в информационно- образовательной сети «ZiyoNet».

Назокат УСМАНОВА,
корр. УзА.

Национальная программа по подготовке кадров

Программное обеспечение учебного процесса

Преподаватели кафедры «Прикладная механика» Ташкентского государственного авиационного института разработали контрольно-обучающую программу по курсам «Теория механизмов и машин» и «Детали машин». Она включает компьютерные разработки, которые могут быть использованы студентами во время практических лабораторных занятий и при курсовом проектировании. Станут они хорошим подспорьем и при подготовке к занятиям, контрольным работам, тестированию и экзаменам.

Компьютерный вариант конспекта лекций по курсу «Теория механизмов и машин» в отличие от книжного варианта позволяет увидеть в динамике изменение положений механизмов, построение схем, чертежей, графиков и т. д., а, следовательно, лучше изучить предмет.

Акбар АЛИЕВ.

Если рядом увлеченный наставник

В СОРЕВНОВАНИЯХ МЕЖДУ КОМАНДАМИ ШКОЛЬНИКОВ САБИР-РАХИМОВСКОГО РАЙОНА НАИБОЛЬШЕЕ ЧИСЛО ПОБЕДИТЕЛЕЙ И ПОЧЕТНЫХ ГРАМОТ ОКАЗАЛОСЬ НА СЧЕТУ СРЕДНЕЙ ШКОЛЫ № 191.

В школе около полутора тысячи учеников. Каждый третий из них серьезно увлекается спортом, занимается в какой-нибудь секции, кружке. На площадках школы всегда можно видеть группы ребят: одни играют в футбол, другие соревнуются в беге, в прыжках, в метании ядра. Ручной мяч, баскетбол, волейбол также собирают много игроков и болельщиков. В холодную или дождливую погоду ребята занимаются в просторном спортивном зале. Здесь есть все необходимое для проведения соревнований. Огромную помощь в привитии учащимся любви к спорту оказывают Рустам Фаридович Шарипов, Диляра Алимжановна Ислямова и методист районо Вадим Анатольевич Кузьменко.

Рустам Фаридович еще школьником занялся спортом, и это увлечение повлияло на выбор им своей будущей профессии. Он поступил в институт физической культуры и стал усиленно заниматься вольной борьбой. Неоднократно был лидером в различных соревнованиях, удостоен звания мастера спорта. С 1995 г. он работает в школе № 191. Все свое умение, мастерство он передает детям, стремится воспитывать в них волю, мужество, характер и гордится своими воспитанниками. Их имена, грамоты, показатели в различных соревнованиях вывешивает на школьном стенде. Поэтому каждый ученик знает, кто и в каких видах спорта лидирует, с каким отрывом одна группа опережает другую.

Приятно отметить, что на последней районной спартакиаде, где проходили интеллектуальные соревнования по компьютерным играм, шахматам, шашкам, ребята школы показали хорошие результаты. Отличились они и в соревнованиях по легкой атлетике, толкании ядра, футболе, баскетболе, ручном мяче, прыжкам в высоту, гандболе, теннисе, плавании. Лидерство сохранили они за собой и в состязаниях по обычному курашу и белбог-курашу. Из учащихся лучшие результаты показали Н. Нуриева, Л. Алимова, М. Тимиргалиев, М. Пакшин, В. Надеккин, А. Урагбаев и др.

Жизнерадостный дух спортивных занятий является прекрасным стимулом для хорошей учебы, интересной и насыщенной жизни. Благодаря инициативным и преданным своему делу наставникам молодежи в школе всегда увлекательно проходят и конкурсы, праздничные вечера, КВН.

Шахноза МУМИНОВА.

Новости. Открытия

С заботой об экологии

Хром — один из самых твердых и химически стойких металлов стал незаменимым материалом в машиностроении и широко используется в различных современных производствах, вплоть до нанесения защитных покрытий гальваническим способом. Но столь важный для техники металл опасен для здоровья человека, а потому специалисты во всем мире ищут наиболее надежные способы предотвращения его попадания в окружающую среду.

Свой вклад в это внес коллектив ТашНИИводгео. Его сотрудниками Любовью Шпиц, Еленой Киршиной и Верой Ждановой создана установка для очистки хромсодержащих вод. При упрощенной конструкции и минимальном расходе электроэнергии установка обеспечивает высокоэффективную очистку.

ТашНИИводгео — признанный в нашей стране научный и инженерный центр в области охраны природы. Институт оказывает помощь в решении экологических проблем государственным и частным предприятиям. Для них выполняются экологические разделы технико-экономических проектов, подготавливаются документы по оценке воздействия планируемых к строительству объектов на окружающую среду, определяется экологическая выгода природоохранных мероприятий, проводится инвентаризация отходов и экологический аудит. Институт также разрабатывает и оформляет пакеты экологических документов, требуемых при получении кредитов в банках.

Самая аппетитная колбаса

Важное значение в привлекательности продуктов имеет цвет. Для этой цели в производстве колбасных изделий используются пищевые красители. Свой оригинальный способ получения одного из таких компонентов разработан и запатентован учеными Института биоорганической химии имени академика А. Садыкова.

По технологии ташкентских ученых природные красящие вещества извлекают из лепестков шток-розы и клубней столовой свеклы. Последние в течение 40-50 минут варят, затем измельчают, отжимают сок из массы, проводят еще некоторые операции по обработке и облагораживанию продукта, а затем краситель из свеклы смешивают в определенной пропорции с концентратом красителя из лепестков шток-розы. Это растение двухметровой высоты с большими красными или темно-красными цветами на конце стеблей хорошо известно жителям нашей столицы. Однако не все знают, что названное декоративное растение — один из ближайших родственников хлопчатника и не имеет никакого отношения к садовой розе. Содержащиеся в лепестках шток-розы антоциановые красящие вещества извлекаются с помощью растворителей при температуре 70 градусов по шкале Цельсия.

Красители из свеклы и шток-розы после смешивания высушивают до порошка. Он-то и идет для производства самой аппетитной колбасы и других колбасных изделий.

Хлеб — под инфракрасными лучами

Пекарня, в которой невидимые человеческим глазом инфракрасные лучи выпекают хлеб, запатентована Ярополком Ивановым и Абдували Норматовым.

Установка изобретателей состоит из теплоизолированной пекарной камеры, специального пода для размещения продукта выпечки и цепной передачи для перемещения этого пода. В качестве источника жара используются инфракрасные излучатели. Снаружи пекарной камеры расположен опрыскиватель, а для плавного перемещения под оснащен колесиками.

Новаторы считают, что их портативная пекарня позволит повысить качество выпечки, будет удобна в эксплуатации и даст возможность также выпекать и национальные сорта хлеба.

Любители грибов порадуются

Производство в нашей стране шампиньонов имеет хорошую перспективу. Такой оптимистический вывод основывается на достижении группы изобретателей в составе Хасана Буриева, Мираккбора Зупарова, Рано Сатаровой и Рискибая Гулмурадова, которые разработали перспективный состав питательной среды для выращивания этого деликатеса на основе отходов хлопковой промышленности.

В качестве отхода новаторы предложили использовать хлопковую шелуху. В состав питательного субстрата также вошли мел, гипс и, конечно, вода.

Благородный металл не пропадет

При изготовлении продукции в электронной промышленности широко используются благородные металлы. Способ извлечения из отходов этого производства одного из них — серебра — разработан инженерами ОАО «Фотон».

По предложенной ташкентскими специалистами технологии серебро извлекают даже из самых сложных твердых промышленных отходов. И удалось это осуществить проще и дешевле, чем по ранее известным способам. Изобретатели вначале растворяют исходный материал в азотной кислоте, а затем, разбавив полученный раствор дистиллированной водой, осаждают серебро на медную пластину.

Водонапорная башня

Оригинальная конструкция водонапорной башни разработана коллективом инженеров из ООО «Контакт Сервис-оби» во главе с Джуратом Вахабовым.

Наземная часть башни представляет из себя вертикальный ствол, а расположенная под дневной поверхностью часть этого ствола снабжена для устойчивости сооружения наклонно расположенными кольцеобразными выступами. Сама же башня изготавливается из стеклопластика на основе полиэфирной смолы с добавлением минерального наполнителя и рубленых стекложгутов.

Усовершенствовали мельницу

Устройство для измельчения зерна сконструировали инженеры Геннадий Червяниди, Эркин Ташаев, Григорий Ким и Валерий Тюгай из акционерного общества «Тошкишлокмаш».

Механизм состоит из образующих пары вальцов уменьшенного диаметра, размещенного над ними бункера для зерна и установленного под вальцами сита. На вальцах первой пары имеются рифты с определенным шагом и направлением. Особенности конструкции даже при уменьшенном диаметре вальцов позволяют сохранять их эксплуатационные качества.

Усовершенствованная мельница предназначается для мукомольного производства.

Пластырь «Никодерм»

«Никодерм» — так назвали созданный лечебный пластырь его авторы — сотрудники Ташкентского фармацевтического института Наргизахон Азимова, Миржамал Миралимов и Хаким Тухтаев.

Для изготовления пластыря используется натуральный каучук, безводный ланолин, сосновая канифоль, вазелиновое масло, окись цинка, никотиновая кислота, неозон и поливинил пирролидон.

Анатолий ЕРШОВ.

Подборка подготовлена при поддержке Государственного патентного ведомства Республики Узбекистан.

ПРИРОДА и ЧЕЛОВЕК

Выпуск подготовлен совместно с Ташгоркомприроды

Информэко

ПРИ Госкомприроды создан научно-внедренческий центр «Эко-энергия», который прошел государственную регистрацию. Его цель — в решении вопросов по внедрению в практику возобновляемых источников энергии, экономии ископаемых топливных ресурсов, снижению их антропогенного воздействия на окружающую природную среду.

В Зааминском районе Джизакской области создан Учебный центр и Центр мониторинга по изучению фауны и флоры Туркестанского горного хребта.

ЧЛЕНАМИ Узбекского зоологического общества подготовлено первое отечественное иллюстрированное пособие по определению птиц. В книгу «Птицы водоемов Узбекистана и Центральноазиатского региона. Полевой определитель водно-болотных птиц» вошли очерки по 145 видам птиц.

ВЫПОЛНЕНО архитектурно-планировочное задание и проведены государственная экологическая экспертиза и государственная экспертиза «Технико-экономического расчета полигона по захоронению токсичных промышленных отходов для Ташкента и Ташкентской области».

НА долевом участии, за счет средств Республиканского и Бухарского, а также Кашкадарьинского областных фондов охраны природы, проводятся мероприятия по развитию и содержанию экоцентра «Джейран» и Гиссарского заповедника.

НА ОАО «Оникс» завершен ремонт водопроводной линии с заменой труб на участке химполировки цеха № 3, осуществлен запуск 3-й артскважины, установлены водомеры. Освоено 2,2 млн. сумов. Здесь же выполнен ремонт абсорберов, произведена замена системы обогрева ванн химполировки с водяной на воздушную с электроподогревом.

Природопользование должно быть рациональным

Известно, что страны Центральноазиатского региона находятся в едином пространстве бессточных бассейнов Аральского и Каспийского морей. Из-за своих географических и климатических особенностей они сильно подвержены влиянию отрицательных экологических факторов, особенно в связи с хрупкостью аридных экосистем и ограниченностью водных ресурсов. Их экономика и безопасность сильно зависят от количества и качества водных ресурсов и природных экосистем. Здоровые экосистемы улучшают климат и создают потенциал для устойчивого экономического использования биологических и водных ресурсов в сфере экотуризма, охоты и рыболовства. Нарушения, причинами которых становятся солевые и пыльные бури, употребление питьевой воды с высокой концентрацией солей, загрязнение питьевой воды бактериями или химическими веществами, сказываются на здоровье людей. Потому рациональное природопользование должно занимать центральное место в экономическом и социальном планировании развития страны. Проблемы эти необходимо решать, пока они не нанесли непоправимый ущерб.

И. АКРАМОВА,
специалист I категории отдела СИАК.

Какие деревья высаживать?

УСИЛЕНИЕ АТМОСФЕРНОГО ЗАГРЯЗНЕНИЯ, ПРИВОДЯЩЕЕ К ДЕСТАБИЛИЗАЦИИ ЭКОЛОГИИ, ЗАСТАВЛЯЕТ ВСЕ ЧАЩЕ ЗАДУМЫВАТЬСЯ О НЕОБХОДИМОСТИ ИЗМЕНИТЬ СИТУАЦИЮ, ОСОБЕННО В МИКРОРАЙОНАХ, ДОШКОЛЬНЫХ, УЧЕБНЫХ И МЕДИЦИНСКИХ УЧРЕЖДЕНИЯХ.

На это направлена экологическая экспертиза за состоянием растений как чувствительных объектов, выполняющих не только индикаторную, но и санирующую роль.

Городской комитет по охране природы совместно с НПЦ «Ботаника» АН РУз разработал программу исследований, направленную на выявление имеющегося генофонда древесных растений, используемого в озеленении микрорайонов, территорий дошкольных, учебных и медицинских учреждений с целью выделения особо декоративных и наиболее устойчивых к условиям городской среды.

На данный период обследованы насаждения во многих районах столицы. На основании полученных данных разработаны рекомендации по подбору ассортимента для озеленения. В числе рекомендованных пород такие растения, как дуб каштанолистный, дуб крупноплодный, колоновидная форма дуба обыкновенного, разные виды липы, березы, лапины, клен, шелковая акация, багряник канадский, лагерстремия индийская, айва японская, кизильники, юкки, вейгела, таволга, вечнозеленый китайский лигуструм и др.

Для интенсивной очистки воздуха и создания круглогодичного декоративного эффекта необходимо увеличивать процент хвойных растений (виды можжевельника, сосны, ели) и вечнозеленых лиственных растений (магония, бирючина китайская, самшит, плющ и др.) в насаждениях у детских садов и школ.

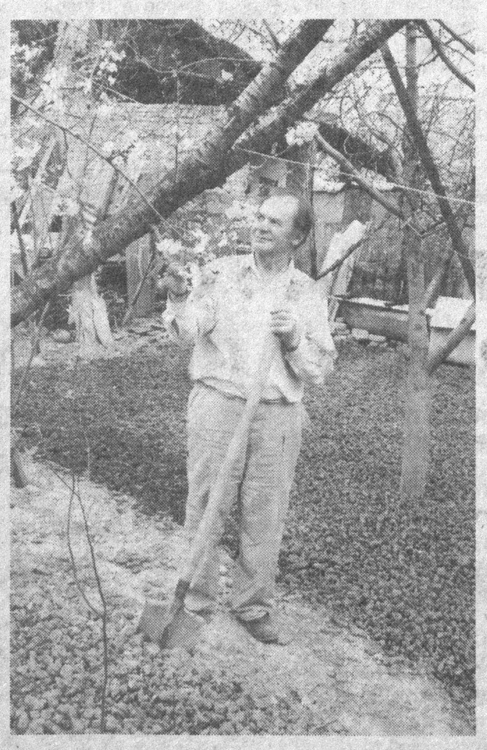

Городской комитет по охране природы совместно с НПЦ «Ботаника» принимает активное участие в разработке программы по ускоренному выращиванию хвойных и других декоративных растений. В Ботаническом саду заложены на площади в 1,5 га питомники по выращиванию более 20 тысяч саженцев разных видов сосны, можжевельника, кипариса и более чем 30 наименований различных лиственных растений, которые могут быть использованы в озеленении.

Н. ШТОНДА,
научный сотрудник НПЦ «Ботаника».

Чистые каналы – не только лицо города

В последние годы все чаще пишут о прогрессирующем истощении многих видов природоохранных ресурсов. С беспокойством говорят и о ресурсах пресных вод, которые еще совсем недавно представлялись неисчерпаемыми. Появился специальный термин «водная проблема» для обозначения сложных вопросов, связанных с удовлетворением непрерывно растущих потребностей в воде народного хозяйства. Надо отметить, что в качестве вида природных ресурсов она приобрела ранг экономического использование которого, как и любого другого сырья, необходимо планировать на длительную перспективу.

Рассматривая проблему рационального использования и охраны водных ресурсов с позиции современного системного подхода, можно выделить ряд неразрывно связанных звеньев: плановость, экономию и охрану от истощения и загрязнения.

Загрязнение водотоков и водоемов происходит под влиянием все увеличивающегося сброса в них сточных вод, содержащих вредные примеси. Функциональные обязанности по контролю состояния сточных вод и очистных сооружений Ташкента возложены на специализированную инспекцию аналитического контроля Ташгоркомприроды (СИАК). Ее госинспекторами в соответствии с планом работ регулярно проводятся проверки госпредприятий и ведется работа по «Программе мониторинга загрязнения окружающей среды». Особое внимание уделяется контролю за качеством поверхностных вод (в каналах Карасу, Салар, Каракамыш, Бозсу и реке Чирчик), сбросных вод предприятий, работы городских очистных сооружений (Саларская станция аэрации (ССА), Бозсуйская станция аэрации (БСА), Бектемирские очистные сооружения), очистных сооружений промышленных предприятий (АО «РАФ», ОАО «Сиргали ТБК»), подземных и дренажных вод.

Кроме ведомственного контроля, отделом СИАК Ташгоркомприроды ведутся наблюдения за качеством очистки на очистных сооружениях, так как от этого зависит чистота воды каналов ниже мест сброса.

Здесь надо сразу отметить, что качество работы ССА, БСА и Бектемирских очистных сооружений по данным анализов далеко не на высоком уровне. На всех трех объектах часто встречаются превышения нормативов. Причиной этого является отсутствие средств на ремонт технологического оборудования ССА и БСА, а также на реконструкцию Бектемирских очистных сооружений.

Очень хочется верить, что руководители предприятий города будут заниматься не только производственными вопросами, но и обратят свое внимание на экологические проблемы, которые должны быть решены во благо здоровья подрастающего поколения.

Д. САЙДАЛИЕВ,
государственный инспектор Ташгоркомприроды.

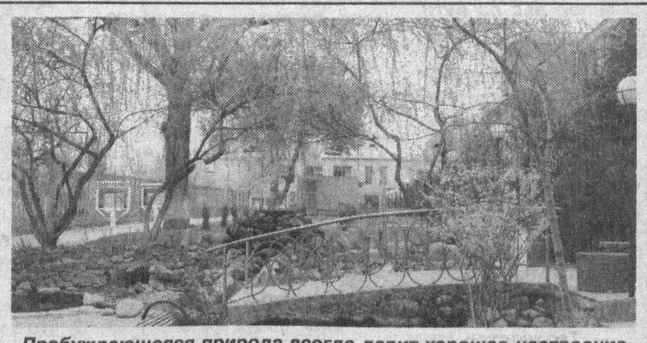

Пробуждающаяся природа всегда дарит хорошее настроение.
Фото Н. СЕМЕНОВОЙ и Х. САЛИХОВА.

Чтобы сотовый помощник не превращался во врага...

ЖИЗНЕОБЕСПЕЧИВАЮЩИЕ ПРИРОДНЫЕ КОМПОНЕНТЫ — АТМОСФЕРНЫЙ ВОЗДУХ, ВОДА, ПОЧВА — ПОДВЕРГАЮТСЯ НАИБОЛЬШЕМУ ИЗМЕНЕНИЮ В ПРОМЫШЛЕННЫХ ЦЕНТРАХ, ГОРОДАХ С ВЫСОКИМ УРОВНЕМ ЦИВИЛИЗАЦИИ И НАЛИЧИЕМ АВТОТРАНСПОРТНЫХ СРЕДСТВ, НА КОТОРЫЕ ПРИХОДИТСЯ ОСНОВНАЯ ЧАСТЬ ВЫБРОСОВ ЗАГРЯЗНЯЮЩИХ ИНГРЕДИЕНТОВ ОТРАБОТАВШИХ ГАЗОВ, СОДЕРЖАЩИХ 280 РАЗЛИЧНЫХ КОМПОНЕНТОВ.

По своим химическим свойствам, характеру воздействия на организм человека вещества, содержащиеся в отработавших и картерных газах, подразделяются на несколько групп.

В группу нетоксичных веществ входят азот, кислород, водород, водяной пар, а также углекислый газ, токсичных — окись углерода, окись азота, углеводороды, альдегиды, сажа, сернистый ангидрид, сероводород.

К канцерогенным относятся бензотрен, токсичные соединения свинца.

Наибольшей опасности подвергаются люди, находящиеся в закрытых и плохо вентилируемых помещениях, рядом с работающим двигателем. Повышенные концентрации загрязняющих веществ ослабляют внимание, замедляют реакцию, работоспособность, раздражают слизистые оболочки глаз, носа, верхние дыхательные пути, поражают нервную систему, печень, почки, вызывают отравления. Наносится ущерб растительному и животному миру, коммунальному хозяйству городов.

Поэтому так важно проводить своевременное техническое обслуживание автомобилей, регулировку двигателей, внедрять безотходные технологии, разрабатывать биологические методы очистки атмосферы от загрязнителей с целью борьбы с запыленностью и загазованностью, шире использовать озеленение.

Но, обращая внимание на решение этих проблем, не следует забывать и об опасности электромагнитных излучений, природа которых связана с вихревыми электрическими и магнитными полями, взаимно порождающимися и поддерживающими друг друга. Электромагнитные поля используются не только в радиотехнике, телевидении, радиоастрономии, радиолокации, радиоспектрометрии, но и в работе всех электротехнических приборов, установок, включая и электрооборудование, и систему зажигания автомобилей.

Электромагнитные излучения, легко проникающие на всю глубину живой ткани, действуя на различные органы, вызывают изменения в них при длительном воздействии излучения. При кратковременном нахождении в электромагнитном поле у организма есть возможность, используя внутренние резервы, восстанавливать работоспособность.

При частых и длительных облучениях последствием становятся неврозы, сердечно-сосудистые заболевания, ослабление памяти, заболевания эндокринной и половой систем. Особенно это касается детей и беременных женщин.

Нельзя допускать, чтобы дети долгие часы проводили возле телевизоров и компьютеров.

Для детей дошкольного возраста допустимо находиться около монитора компьютера не более 10 минут в день, школьникам не более 1,5 часа.

Специалисты не рекомендуют пользоваться сотовыми телефонами, так как развивающийся детский мозг не в состоянии восстановить свою работоспособность после повреждения мощным пучком радиоволн с близкого расстояния.

Чтобы ваш сотовый помощник не превратился во врага, постарайтесь соблюдать некоторые правила: разговоры по телефону должны быть как можно короче и не превышать 1-1,5 часа в сутки. Антенна радиотелефона должна располагаться как можно дальше от головы человека. Дети должны ими пользоваться лишь в исключительных случаях. Не менее строги требования и при общении с компьютером. Режим работы за ним — через каждый час работы 15 минут перерыва вне зоны компьютера при суммарной работе не более 4 часов в день. Нахождение детей у компьютеров и у видеомагнитофонов — не более 15-20 минут в день, у телевизора — не более 4 часов в день.

Нужно помнить, что ваше здоровье и здоровье ваших близких бесценно и его стоит тщательно оберегать, тем более что это вам под силу.

Е. ДЬЯЧУКОВА,
гл. специалист отдела экспертизы.

Оберегать водотоки от загрязнений

Сегодня этиологию многих заболеваний можно установить с предельной точностью: вызваны они нездоровой средой обитания, и прежде всего водой плохого качества, часто отравленной ртутными соединениями, другими тяжелыми металлами, пестицидами и так далее. И похоже, что Ташкент стоит в центре этих перипетий как мегаполис, промышленный гигант и основной "поставщик" опасных для здоровья выбросов, в том числе и в воду.

Какая же складывается общая картина?

На территории столицы расположено свыше 570 крупных и средних предприятий, потребляющих воду. Прибавьте к этому свыше 2,5 тыс. объектов малого бизнеса и частного предпринимательства, безусловно не благоприятствующих очищению поверхностных водоемов и грунтовых вод, в том числе водозаборов.

Коль скоро внутри и вокруг Ташкента мы имеем свыше 100 каналов и больших арыков, половина которых протяженностью до 250 км, можно себе представить, какова их экологическая нагрузка. Ведь вода – это жизнь не только для людей, но и домашних животных, птиц, ихтиофауны.

Ташкентский метрополитен является самым крупным потребителем воды. Как утверждают ученые и практики Среднеазиатского НИИ гидрометеорологии (САНИГМИ) Е. Виденеева, Н. Верещагина, Н. Рахматова и другие, в год эта транспортная единица забирает из источников водоснабжения 11,2 млн. м³ (сведения ТашГоскомприроДы Республики Узбекистан). Далее следует железная дорога, связывающая столицу со странами СНГ, заводы железобетонных изделий, ТАПОиЧ и еще десятка три не менее крупных водопользователей, свыше половины которых сбрасывают отработанные воды как в ирригационную сеть города, так и в канализацию. Многое попадает в Саларский коллектор, реку Чирчик, каналы Карасу и Бозсу.

Сточные воды промышленных предприятий за редким исключением имеют замкнутый цикл использования и чаще всего несут в себе долго не расщепляющиеся ионы тяжелых металлов. Так, Саларский коллектор из года в год "загружается" несметным количеством сбросов пассажирских и грузовых предприятий столицы, «Таштеплоцентрали», станций аэрации, не говоря уже о коммунальных и коллекторно-дренажных водах. То же происходит с Чирчиком, куда идут сбросы прибрежных свиноферм, дачных поселков, между тем как воды этой реки идут не только на орошение столицы, но и питьевые нужды.

Загрязнение поверхностных источников идет не только химикатами, но и мусором, как правило, бытовым. Пройдясь вдоль берегов каналов, можно увидеть ящики, ветошь, пластмассовые бутылки, отходы, упаковки, самостийные автомойки, разного рода лотки. Сразу становится ясно: водотоки города нуждаются в оздоровлении, которое напрямую зависит от соблюдения требований природоохранного законодательства каждым предприятием, каждым жителем.

Владислав ПОПЛАВСКИЙ.

На спортивных аренах

Гандбол

Стартовали неважно

В Ярославле проходит традиционный международный турнир по гандболу среди женских команд на призы летчика-космонавта Валентины Терешковой. Поспорить с хозяйками соревнований — россиянками приехали коллективы Белоруссии и Узбекистана. Нашу республику представляет дружина Алмалыкского горно-металлургического комбината (АГМК) под руководством тренера Владимира Муминова. Первые два матча его подопечные проиграли: второй сборной России со счетом 25:35, а клубу «Звезда-2» (Звенигород) – 14:42.

Результаты других встреч таковы: «Звезда-2» (Звенигород) – первая сборная России – 31:23, сборная Белоруссии – «Ярославна» (Ярославль) – 26:40, Россия-1 – Беларусь – 36:22, Россия-2 - «Ярославна» (Ярославль) – 32:28.

В итоге после двух туров «Звезда-2» и вторая сборная России набрали по 4 очка. Однако у команды из Звенигорода лучшая разница заброшенных и пропущенных мячей, поэтому она возглавляет список участников. По два очка набрали «Ярославна» и первая сборная России. С пустым очковым багажом пока пребывают АГМК и сборная Белоруссии.

Радиосвязь

И полон эфир позывных

Подведены итоги чемпионата Узбекистана по спортивной радиосвязи в диапазоне коротких волн (КВ) при помощи «морзянки». В турнире коллективных станций принимали участие четыре команды. Победителями стали представители Самарканда Собир Касымов, Валерий Лапин, Насырали Садыков, набравшие 579 очков. Второе и третье места заняли операторы из Ургенча тандемы Радик Гадраупов – Алым Кадыров (479 очков) и Разим Ганиев – Нариман Тураев (458). Замкнуло список претендентов самаркандское трио в составе Михаила Нагорного, Занруха Джумаева, Сунната Эшанкулова, в активе которых 328 очков.

В индивидуальном разряде не было равных многократному чемпиону страны, мастеру спорта международного класса Федору Петрову из Ташкента. Его сумма – 636 очков. Сержиддин Бекмурзаев из поселка Баяут Сырдарьинской области отобрал у соперников 595 очков. Он удостоен серебряной награды. Бронзовая медаль вручена Мухтарджону Хасанову из города Хаккулабад Наманганской области, записавшему на свой счет 572 очка.

Следует отметить и самого юного участника соревнований ташкентца Дмитрия Горбунова. 16-летний радиолюбитель на собственноручно собранной аппаратуре выдал 508 очков, опередив остальных девять намного более опытных конкурентов. Этот результат позволил ему выйти из эфира под четвертым номером.

Фехтование

Отзвенели клинки

В Ташкенте на фехтовальной дорожке спортивного комплекса «Пахтакор» завершилось открытое первенство Узбекистана, проводившееся в трех видах оружия, среди 60 участников 1987 г.р. и младше. Венчали соревнования командные встречи. В турнире на саблях пьедестал почета оккупировали столичные коллективы, поднявшись на подиум в таком порядке: Ташкент-1, Ташкент-3, Ташкент-4.

В состязаниях на рапирах у девушек победительницей стала первая дружина Ташкента в составе Гульмиры Мамадалиевой, Маргариты Андреевой, Дилором Каримкуловой и Шахнозы Дадабаевой. В финале они, что называется, разделали под орех казахстанскую фехтовальную бригаду со счетом 45:29. А третье место заняла ташкентская команда под номером три.

Велогонки

«Многодневка» для юношей

На автотрассах Ташкентской области проходит открытое первенство Узбекистана по шоссейным велогонкам с участием 72 спортсменов 1990-1991 г.р. нашей республики, а также гостей из Казахстана и России. Позади два этапа из четырех. В первый день соревнований претенденты состязались в индивидуальной гонке на время с лимитом дистанции 15 километров. Победитель Тимур Сайфутдинов из Ташкента заставил остановиться судейский секундомер на отметке 20 минут и 1 секунда. На 27 секунд позже финишировал другой столичный гонщик Дмитрий Меликов. Третий результат 20 минут 38 секунд показал казахстанец Георгий Сагенбаев.

Во втором уже групповом старте трем соискателям не повезло. По причине падений они выбыли из борьбы. Заканчивали гонку 69 соперников, лучшим из которых оказался тот же Сайфутдинов, оставивший позади отрезок 66 км за 1 час 33 минуты 20 секунд. Вторым был Медет Абахов из Казахстана, третьим – Дмитрий Меликов. Средняя скорость пилотона составила 42,4 к/ч.

Художественная гимнастика

На ковре столичные грации

Завершилось первенство Ташкента по художественной гимнастике.

После предварительных отборочных соревнований в турнире принимали участие 90 лучших спортсменок столицы. Среди самых юных граций 1998 г.р. победительницей стала Тамила Мирзаходжаева, выступавшая под руководством тренера Татьяны Абдурмановой. В группах претенденток чуть старше победную сумму баллов набрали воспитанницы Татьяны Роговой – Валерия Давыдова (1997 г.р.) и Марта Растобурова (1996).

В других возрастных категориях на высшую ступень пьедестала почета поднялись: Азиза Мамаджанова - 1995 г.р. (наставник – Лилия Насырова), Инара Сатарова - 1994 (Людмила Поливанова), Камила Тухтаева - 1993-1992 (Анэла Малкина).

В групповых соревнованиях поздравления за первое место принимали подопечные Людмилы Поливановой – Анастасия Берестецкая, Екатерина Бабина, Рано Мухамедова, Алиса Ажемирова, Зарема Денислярова. Этот вид художественной гимнастики впервые включен в программу Азиатских игр, которые пройдут в декабре нынешнего года в столице Катара Дохе. А потому специалисты уделяют ему повышенное внимание.

Футбол

«Цементчи» не у дел

На $^1/_{16}$ финала розыгрыша Кубка Узбекистана по футболу состоялся первый матч. В нем принимали участие команда высшей лиги чемпионата республики «Кызылкум» из города Зарафшан Навоийской области и дружина первого дивизиона «Цементчи» из Кувасая Ферганской области. Встреча проходила на поле коллектива, выступающего в соревнованиях рангом ниже. Поединок носил очень напряженный, поистине кубковый характер. В итоге основного времени для определения победителя не хватило – 2:2. А в дополнительные полчаса верх взяли гости. Победный гол в лице 21-летнего Тимура Исламова зарафшанцы забили на 115-й минуте игры. Теперь «Кызылкуму» предстоит еще один выезд, на сей раз в Мубарек на рандеву с местным «Машъалом» уже в рамках $^1/_8$ финала.

Т. ЗАХАРОВ.

Концерты

«ВРЕМЕНА ГОДА» ПОД МУЗЫКУ ВИВАЛЬДИ

МОЦАРТ И ВИВАЛЬДИ... ПОЖАЛУЙ, В ИСТОРИИ МИРОВОЙ МУЗЫКАЛЬНОЙ КУЛЬТУРЫ ТРУДНО НАЙТИ ДВУХ ДРУГИХ ХУДОЖНИКОВ, ПРОИЗВЕДЕНИЯ КОТОРЫХ НАСТОЛЬКО СЛУЖИЛИ БЫ ВОПЛОЩЕНИЮ ТОРЖЕСТВА САМОЙ СТИХИИ МУЗЫКИ! ПРИЯТНЫМ СЮРПРИЗОМ ДЛЯ ТАШКЕНТСКИХ МЕЛОМАНОВ СТАЛ КОНЦЕРТ ГОСУДАРСТВЕННОГО АНСАМБЛЯ КАМЕРНОЙ МУЗЫКИ «СОЛИСТЫ УЗБЕКИСТАНА», В ПРОГРАММУ КОТОРОГО ВОШЛИ ПРОИЗВЕДЕНИЯ ЭТИХ МАСТЕРОВ.

В 2006 году этот творческий коллектив, возглавляемый художественным руководителем и дирижером, заслуженным артистом Республики Узбекистан Анваром Раимджановым, начнет свой юбилейный, двадцатый сезон. За это время «Солисты Узбекистана» прошли плодотворный творческий путь, заняв достойное место на столичной концертной эстраде. И это уже само по себе свидетельствует о многом. Но главное заключается в том, что за последние годы изменился сам творческий облик коллектива; окрепло его профессиональное мастерство, и, судя по всему, это еще далеко не предел. Музыкантов ансамбля «Солисты Узбекистана» объединяет безграничная преданность своей профессии и стремление приобщить широкий круг слушательской аудитории к музыкальному искусству. Последнее составляет доминанту репертуарных поисков ансамбля, которые простираются от старинной до современной музыки, вбирая в себя произведения композиторов всех эпох, стилей и направлений. «Солисты Узбекистана» побывали с гастрольными поездками во многих городах нашей республики и в странах ближнего зарубежья, таких, как Казахстан, Россия, Украина, Латвия, Литва и Эстония. Восемь штатов США, в которых гастролировали «Солисты Узбекистана», аплодировали искусству музыкантов.

Концерт в Большом зале Государственной консерватории Узбекистана собрал слушателей разных возрастов и степени профессиональной подготовленности, и это особенно радует. Программа концертного вечера была составлена, как уже отмечалось, из произведений Моцарта и Вивальди. И, наверное, сам выбор говорит о стремлении музыкантов войти в контакт с аудиторией, прежде всего через хорошо знакомую ей музыку. Ведь радость узнавания и в то же время открытий нового, неизведанного, рождающегося в процессе живого звучания, будит особую активность восприятия. Все первое отделение концерта стало своеобразным «приношением» к алтарю творческого гения великого Вольфганга Амадея Моцарта. Масштабы творчества Моцарта, его светлое мироощущение, гармоничность формы и изысканную простоту в год, когда весь мир отмечает 250-летие со дня рождения композитора, могут особенно полно оценить поклонники его таланта. Симфониетта (Ля мажор) в трех частях в исполнении «Солистов Узбекистана» под управлением А.Раимджанова отличалась бережным отношением к передаче стиля композитора и ансамблевой слаженностью. Лаконичность жеста, графичность оркестровых линий в легком и светлом пении струнных создали воздушную перспективу, которая особенно удачно сложилась в единое целое в первой части симфониетты.

Вторым номером концертной программы стало Рондо для скрипки с оркестром (ре мажор) В.-А.Моцарта — Ф.Крейслера. В основе этого сочинения лежит тема из серенады «Хаффнер» В.-А.Моцарта, которая получила новую жизнь в обработке Ф.Крейслера для солирующей скрипки и клавира. Оркестровое переложение партии клавира было сделано специально для данного концерта. Партию солирующей скрипки исполнила ученица 9-го класса РСМАЛ имени В.Успенского, лауреат первой премии республиканского конкурса «Санъат гунчалари» Амина Раимджанова (класс заслуженного работника культуры Узбекистана М.Н.Зайко).

Заметим, что по уже сложившейся традиции «Солисты Узбекистана» готовят большую программу с юными солистами - учащимися музыкальных лицеев и колледжей в каждом концертном сезоне. В этот вечер Амине Раимджановой удалось продемонстрировать виртуозное мастерство и подчинить его своим художественным задачам. Наградой для скрипачки стали цветы и аплодисменты зрительного зала.

Во втором отделении концерта царила музыка Антонио Вивальди. Цикл из четырех знаменитых концертов «Времена года» (опус 8) новаторский по своему замыслу значительно опередил свое время, предвосхитив искания в области программной музыки композиторов-романтиков XIX столетия. И, возможно, этим объясняется поистине безграничная популярность этих концертов как и во времена самого Вивальди, так и в современном нам музыкальном мире. Не секрет, что исполнение признанных шедевров всегда ставит перед музыкантом особую планку профессионального мастерства, дотянуться до которой удел избранных. И только таким счастливцам публика дарит свое благоволение. К числу таких солистов принадлежит талантливый скрипач, лауреат международного конкурса Мадат Худайберганов. Его игра отличалась ярким темпераментом, отлично переданным ощущением непрерывного внутреннего движения, глубоким наполненным звуком, интонационной насыщенностью линий и масштабностью мышления. Нужно особо отметить тот факт, что он выступил в двойном амплуа: солиста и дирижера. Поддерживаемая солистом инерция темпа рождала у оркестрантов ощущение уверенности и служила основой ансамбля. Все это объединяло музыкантов в одно целое, заражало их, и оркестр играл ярко, с видимым удовольствием. Хотелось бы выделить особенно удачную трактовку концертов «Весна» и «Осень» и отдельно отметить чуткий ансамбль солирующей скрипки и партии клавесина, которую исполнила лауреат республиканского конкурса, доцент ГКУз Инна Абдуллаева.

Нескончаемые аплодисменты. Овации. Цветы. Эти слагаемые стали своеобразным итоговым аккордом концертного вечера, свидетельствующим об успехе. На бис «Солисты Узбекистана» исполнили популярное произведение Даниэла Крамера «Танцующий скрипач» и танго Астора Пьяцоллы. Их искусство подарило ташкентцам и гостям столицы радость живого общения с музыкальной классикой. Но самое ценное заключается в редкой гармонии отношений музыкантов и публики, которая помогает им донести до нас тончайшие оттенки своих художественных откровений.

Жанна МАРТИРОСОВА.

В УЗБЕКИСТАНЕ ЗАВЕРШАЕТСЯ ДЕТСКО-ЮНОШЕСКИЙ ФЕСТИВАЛЬ ТАНЦА, КОТОРЫЙ ПОСВЯЩЕН 100-ЛЕТИЮ СО ДНЯ РОЖДЕНИЯ ВЫДАЮЩИХСЯ ДЕЯТЕЛЕЙ ИСКУССТВ РОССИИ И УЗБЕКИСТАНА: ИГОРЯ МОИСЕЕВА И ТАМАРЫ ХАНУМ. МЕРОПРИЯТИЕ ПРОВОДИТСЯ ПРИ ПОДДЕРЖКЕ ПОСОЛЬСТВА РОССИЙСКОЙ ФЕДЕРАЦИИ, МИНИСТЕРСТВА ПО ДЕЛАМ КУЛЬТУРЫ И СПОРТА УЗБЕКИСТАНА.

Фестивали

ТРАДИЦИИ ТАНЦА ПОДХВАЧЕНЫ МОЛОДЕЖЬЮ

Как сообщили организаторы, цель фестиваля — широкая популяризация лучших достижений танцевального искусства, сохранение и развитие народных традиций, воспитание у молодого поколения чувства любви к прекрасному, а также дальнейшее расширение международных творческих связей, укрепление взаимного культурно-духовного сотрудничества.

Игорь Моисеев создал новый жанр - сценический народный танец и выстроил собственную уникальную систему, без которой не могла бы появиться ни студия при ансамбле, ни многочисленные коллективы-последователи. Он твердо прочертил линию жизни своего ансамбля, и эта линия - восходящая, от отдельных танцевальных номеров, через хореографические композиции и сюжеты к одноактным спектаклям.

Тамара Ханум - танцовщица, певица, балетмейстер, народная артистка, лауреат Государственной премии. Участвовала в становлении узбекского балетного театра. Реформатор исполнительского стиля узбекского женского танца, собиратель песенного и танцевального фольклора народов мира. Реформировала исполнительский стиль узбекского женского танца, принимала участие в становлении национального балетного театра. Изучала фольклор народов других республик и зарубежных стран, вводила в свой репертуар их песни и танцы, создала жанр песенно-танцевальной миниатюры. Каждый номер актрисы был истинным вокально-танцевально-драматическим спектаклем.

Фестиваль вызвал огромный интерес у творческих коллективов Узбекистана. В нем принимают участие около 30 коллективов - и профессиональные, и самодеятельные (возраст участников не превышает 18 лет). Каждый коллектив выступает в своей категории: народные танцы, бальные танцы, современные танцы.

ЗАВТРА в Государственном академическом Большом театре им. А.Навои состоится гала-концерт участников детско-юношеского фестиваля танца, для участия в нем из Москвы в Ташкент специально приедет детская группа Государственного академического ансамбля народного танца под руководством Игоря Моисеева.

НИА "Туркистон-пресс".

Выставки

«Про любовь» и о любви

В ТЕАТРЕ-СТУДИИ «ИЛЬХОМ» ОТКРЫТА ЭКСПОЗИЦИЯ ЖИВОПИСИ И РИСУНКА ГУЛЬНАРЫ ГРОМОВОЙ, ДЕЙСТВУЮЩЕГО ЧЛЕНА МЕЖДУНАРОДНОЙ ФЕДЕРАЦИИ ХУДОЖНИКОВ И СОЮЗА ХУДОЖНИКОВ УЗБЕКИСТАНА.

Торжественное открытие выставки, приуроченное к Международному женскому дню, продолжилось представлением «Про любовь».

В перерыве мне удалось задать несколько вопросов автору экспозиции. Выпускница Республиканского художественного училища имени П. П. Беньковa и Ферганского педагогического университета — приверженец художественного направления «ню», которое представляет души без масок. Работы Гульнары похожи на исповедь, а, может, на репортаж, в котором автор задается вопросом: что есть любовь?

— Ответ все одновременно знают и не знают, — считает Громова. — Я пыталась показать в своих картинах любовь человека к себе, к близким, к животным, к вещам, и как вершину этих чувств представить любовь между людьми, в которой есть полное взаимопонимание и взаимопроникновение. По-моему, любовь — это то, что останется нам в конце пути, когда все будет сделано и пройдено.

— Кто повел вас по пути творчества?

— Мой первый учитель в художественном училище — Г. Е. Пушин, второй — Х. К. Мирзаахмедов. В театрально-художественном институте училась у Н. С. Пак и Д. С. Рахманова. И хотя рисовать я начала в раннем детстве, эти преподаватели привили мне истинную любовь к искусству.

— Творчество каких художников произвело на вас наиболее сильное впечатление?

— Творчество Серова, Филонова, Фешина и многих голландских художников.

— Когда вы поняли, что ваша дальнейшая жизнь будет посвящена искусству?

— Это было в 1990 году. Именно тогда я поняла — мне есть что сказать и что я не могу не писать картины.

— В каких наиболее значимых для вас экспозициях вы принимали непосредственное участие?

— Очень важными для меня были персональные выставки в Академическом русском драматическом театре в 1991 году и в театре «Ильхом» в 1992. Хорошо помню участие в 1994 году в групповой выставке в Санкт-Петербурге в Выставочном центре Союза художников России, а также многие другие.

— Есть ли ваши работы в каких-либо коллекциях за границей?

— Безусловно. Мои произведения находятся в частных коллекциях в России, Франции, Германии, Турции, Греции, США и, конечно, на моей родине — в Узбекистане.

— Итак, на суд зрителей представлены 18 живописных полотен и 12 графических рисунков. Живопись в стиле авангард, а рисунки — в стиле реализм.

Е.ХАРЧЕНКО.

НА СНИМКЕ: одно из произведений Гульнары Громовой.

Отовсюду обо всем

Книгу про Дональда Дака конфисковали

Одна из первых книг комиксов про Дональда Дака издания 1948 года была арестована шведской полицией в ходе имущественных споров владельцев. Первоначально раритетное издание было частью экспозиции в музее, который открыла шведская пара. Когда пара рассталась, муж попытался продать книгу. После этого его жена заявила свои права на нее и сообщила в полицию о краже. Шведская полиция приняла заявление и конфисковала комикс. По мнению специалистов, первое издание комиксов про Дональда Дака, если оно находится в хорошем состоянии, представляет огромный интерес для коллекционеров и может стоить примерно 16 000 долларов. В настоящий момент шведский суд решает, кому же из пары все-таки принадлежит книга.

Не ешьте мясо

Президент Аргентины Нестор Киршнер ввел запрет на экспорт говядины и призвал нацию отказаться от ее употребления. Таким образом он рассчитывает вызвать переизбыток этого мяса на рынке, что будет способствовать снижению цен на него и общему сокращению инфляции. Инфляция является одной из главных проблем экономики Аргентины. В настоящий момент рост цен составляет 12 % в год, однако данный показатель очень нестабилен, многие в стране помнят время, когда коробка молока могла подорожать два раза за день. Для Нестора Киршнера это не первая попытка бороться с инфляцией посредством сознательного сдерживания потребления того или иного продукта. В прошлом году сотни аргентинцев последовали призыву президента и бойкотировали автозаправки Shell в разгар мирового бензинового кризиса. Тем не менее, в случае с говядиной экономисты-аналитики вне и внутри страны прогнозируют президенту неудачу. Дело в том, что говядина является одним из основных продуктов в рационе аргентинцев, ее потребление на душу населения (300 килограммов в год) самое высокое в мире.

В списке лотов eBay – калифорнийский городок

Четыре года прошло с того момента, как впервые на торги Интернет-аукциона был выставлен город. И вот крошечный калифорнийский городок вновь продается через eBay. Брюс Крал, финансовый брокер, который приобрел 83 акра сельской земли за 700 тысяч долларов, установил минимальный размер ставки в 1,75 миллиона долларов за эту собственность, находящуюся в прибрежной зоне. Господин Кралл сообщил, что собирался превратить городок Бриджвилль в уединенное местечко, но семья отговорила его от этой затеи на следующий день после того, как он получил необходимые разрешения. В состав продаваемого имущества входят: три коровы, почтовое отделение, которому исполнилось 136 лет, кафе и кладбище. Этот городок, расположенный в 260 километрах от Сан-Франциско, выставляется на продажу уже в третий раз в этом году. Начало торгов назначено на 4 апреля.

В потребительскую корзину добавили котлету по-киевски

В британскую корзину из 650 товаров, с помощью которой рассчитывается инфляция, вошла котлета по-киевски. Она вытеснила из потребительской корзины образца 2006 года мюсли. А место обычного импортного вина заняло шампанское. В свою очередь, из списка исчезли CD-плееры. Их место заняли более современные MP3 проигрыватели. Расчеты статистиков показали, что на инфляцию влияет скорее домашний офисный стол, чем обеденный. Из списка были исключены также шоколадные печенья. Это объясняется тем, что их цена легко рассчитывается на основе данных по печенью и по шоколаду. Оба этих продукта есть в потребительской корзине. В потребительскую корзину входят не только услуги и товары, но и место их приобретения. Поэтому, например, в нее входят пиво из ночного клуба и обеды из магазинов готовой еды. Потребительская корзина Британии меняется ежегодно.

Реабилитировали кота Хамфри

На следующий день после смерти знаменитого кота Хамфри из резиденции премьер-министра на Даунинг-стрит корреспондент газеты Daily Telegraph Джордж Джонс признался, что 12 лет назад оклеветал его. Кот Хамфри появился на Даунинг-стрит в начале 90-х годов, вскоре ему была присвоена должность главного парламентского мышелова и положен годовой оклад 100 фунтов стерлингов из королевской казны. Однако при Джоне Мейджоре кот пережил серьезную опалу и даже исчез со своего рабочего места на несколько месяцев. Причиной тому стало сообщение Daily Telegraph о том, что кот был причастен к разорению гнезда малиновок под окном премьер-министра, которое тот любил демонстрировать своим гостям. После смерти кота корреспондент Джордж Джонс, в чьей колонке 7 июня 1994 года появилось сообщение о малиновках, заявил, что с сожалением вынужден признать: он не имел оснований обвинять Хамфри в смерти птиц. Это было всего лишь роковое предположение. Возможно, в том, что птицы покинули гнездо, был виноват сам Джон Мейджор, слишком часто устраивавший суету вокруг птенцов.

РЕКЛАМА И ОБЪЯВЛЕНИЯ

Пользователям сети Интернет!

Филиал «TShTT» АК «Узбектелеком» предлагает высокоскоростной доступ в Интернет по технологии ADSL по существующим телефонным линиям. При этом сохраняется возможность пользоваться одновременно телефонными и Интернет-услугами.

ADSL-оборудование установлено на АТС-132/133/136, 134/135, 144, 162, 169, 54/55, 29, 56/152, 57/58, 74, 76, 77, 78/173, 191/93/199, 67/68, 45, 125, 118.

Подключение к сети Интернет — бесплатно.

Модем на время действия договора — бесплатно.

В настоящее время идет установка нового оборудования ADSL на АТС-41, 42/49, 398, 148, 21/24/121, 22/23/123, 196, 53, 116/117, 170. Заявки принимаются.

Жители и гости г. Ташкента могут воспользоваться универсальными картами IP-телефонии + Интернет для междугородных и международных разговоров и Game-картами доступа к игровому и чат-серверам.

Контактные телефоны:
— группа маркетинга тел.: 152-53-08, 152-29-90, e-mail abonotdel@tshtt.uz
— группа поддержки пользователей тел.: 144-75-56, www.tshtt.uz

Приглашаем на работу водителя со своей машиной — джипом в хорошем состоянии, а также владеющего английским языком. Возраст — 25-40 лет. Оплата по договоренности. Телефон: 322-71-86.

Приглашаем мужчину в возрасте от 25 до 40 лет на должность координатора со знанием английского языка, владеющего компьютером. Резюме направлять на английском на e-mail: Zhang lujun@bgp.com.cn

СП ООО «POYTAXT SAVDO MARKAZI» сообщает об уменьшении уставного фонда с 16041720 (шестнадцать миллионов сорок одна тысяча семьсот двадцать) дол. США до 14911128,35 (четырнадцать миллионов девятьсот одиннадцать тысяч сто двадцать восемь) дол. США и 35 центов.

«Вечерний Ташкент»
ПРИЕМ ОБЪЯВЛЕНИЙ ЕЖЕДНЕВНО
разместит вашу рекламу, рекламные частные объявления и объявления по частному бизнесу, а также некрологи, поздравления с днем рождения, свадьбой и юбилеем, брачные объявления и т.д.
Телефон для справок: 133-28-95.

Учредитель — хокимят г. Ташкента

Главный редактор Акмаль АКРАМОВ

Адрес редакции: 700000, г. Ташкент, ГСП, ул. Матбуотчилар, 32.

ТЕЛЕФОНЫ: отдел писем — 133-29-70; отдел рекламы и объявлений — 133-28-95; 132-11-38. Факс: 133-21-56.

Индекс — 116. Способ печати — офсетный. Формат — А-2. Объем — 2 п.л. Тираж 3269

Газета зарегистрирована в Управлении печати и информации г. Ташкента. Регистрационный № 02-2

Газета выходит пять раз в неделю, кроме субботы и воскресенья.

По вопросам доставки обращаться в почтовые отделения по месту жительства или в отдел эксплуатации ГСП "Тошкент почтамти", по телефону 133-74-05.

Номер набран и сверстан в компьютерном центре «Вечерний Ташкент».

Типография акционерной компании «Шарк». Адрес предприятия: ул. Буюк Турон, 41.

Ответственность за достоверность сведений в рекламе и объявлениях несет рекламодатель.

Заказ Г-507. Подписано в 11.00 1 2 3 4 6