O'ZBEKISTON RESPUBLIKASI MILLIY KUTUB XONASI INV. №

ЧЕТВЕРГ, 20 АПРЕЛЯ 2006 ГОДА

Вечерний Ташкент

Газета выходит с 1 июля 1966 года

ОБЩЕСТВЕННО-ПОЛИТИЧЕСКАЯ ЕЖЕДНЕВНАЯ ГОРОДСКАЯ ГАЗЕТА № 76 (10.633) Цена в розницу — свободная

СТОЛИЦА: день за днем

О одном абзацем

❒ **ВЧЕРА** в школе № 75 Учтепинского района по инициативе районного центра духовности и просветительства прошла встреча учеников с жителями махаллей «Бешкайрагач», «Шарк гули», «Окмасжид», «Жарбулок». «Бдительность — веление времени» — такова была основная тема этой встречи.

❒ **ВЧЕРА** в махалле «Шодлик» Шайхантаурского района прошло мероприятие, посвященное роли женщины в современном обществе. Встречу организовали районные отдел загса и центр духовности и просветительства.

❒ **ВЧЕРА** в Хамзинском авиационном профессиональном колледже по инициативе ОДМ «Камолот», районного отдела духовности и просветительства был организован «круглый стол» на тему «Здоровое поколение — мощь страны». В мероприятии приняли участие преподавательский состав, учащиеся этого колледжа, а также активисты ОДМ «Камолот».

❒ **ВЧЕРА** в Бектемирской районной центральной библиотеке при содействии районо и районной комиссии по делам несовершеннолетних прошел «круглый стол», посвященный духовно-просветительскому воспитанию молодежи. Во встрече приняли участие ученики школ Бектемирского района.

❒ В Институте изучения гражданского общества состоялось заседание клуба гражданской журналистики, посвященное годовой деятельности партийных фракций Олий Мажлиса. В мероприятии, организованном совместно с Народно-демократической партией Узбекистана, приняли участие депутаты, представители негосударственных некоммерческих организаций, журналисты.

❒ В Республиканском учебно-методическом центре Общества Красного Полумесяца Узбекистана прошел международный семинар, посвященный оказанию помощи в чрезвычайных ситуациях. В нем приняли участие представители региональной делегации по Центральной Азии Международной федерации обществ Красного Креста и Красного Полумесяца, другие специалисты.

❒ **СЕГОДНЯ** в столичном хокимияте состоится семинар, на котором будут обсуждены вопросы, касающиеся предстоящих выборов в органы самоуправления граждан.

По сообщениям пресс-службы городского хокимията и наших корреспондентов.

ВЕРНУЛИСЬ В РОДНУЮ МАХАЛЛЮ

В СООТВЕТСТВИИ С ЗАКОНОМ РЕСПУБЛИКИ УЗБЕКИСТАН «О ВСЕОБЩЕЙ ВОИНСКОЙ ОБЯЗАННОСТИ И ВОЕННОЙ СЛУЖБЕ» УВОЛИТЬ В РЕЗЕРВ ВООРУЖЕННЫХ СИЛ РЕСПУБЛИКИ УЗБЕКИСТАН ГРАЖДАН, ВЫСЛУЖИВШИХ УСТАНОВЛЕННЫЕ СРОКИ СРОЧНОЙ ВОЕННОЙ СЛУЖБЫ»... ПОСТАНОВЛЕНИЕ ПРЕЗИДЕНТА РЕСПУБЛИКИ УЗБЕКИСТАН «ОБ УВОЛЬНЕНИИ ГРАЖДАН, ВЫСЛУЖИВШИХ УСТАНОВЛЕННЫЕ СРОКИ СРОЧНОЙ ВОЕННОЙ СЛУЖБЫ, И ОЧЕРЕДНОМ ПРИЗЫВЕ В ВООРУЖЕННЫЕ СИЛЫ РЕСПУБЛИКИ УЗБЕКИСТАН» СТАЛО ТОЧКОЙ ОТСЧЕТА ДЛЯ МНОГИХ ЮНОШЕЙ СТРАНЫ.

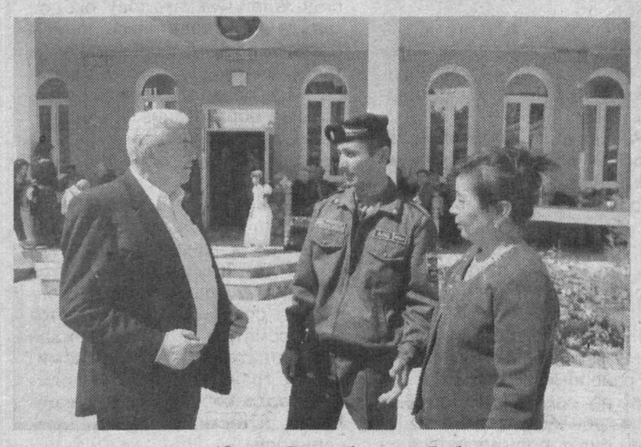

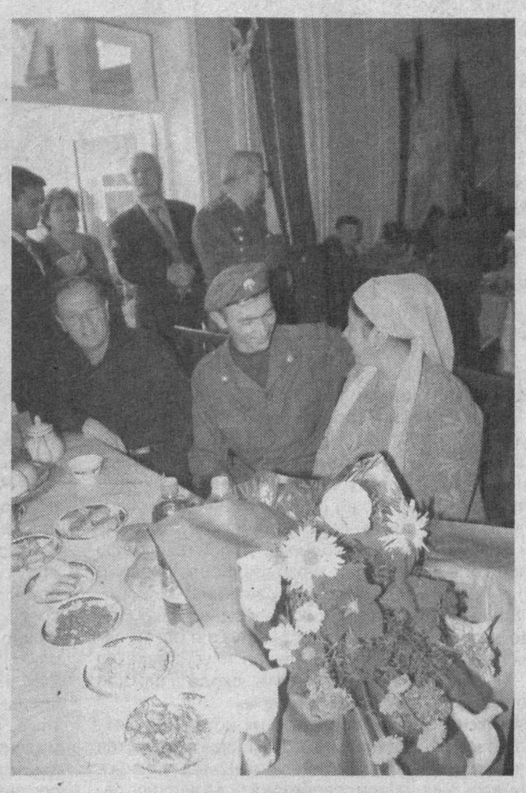

В махалле имени Юнуса Раджаби Яккасарайского района состоялась торжественная церемония встречи ребят, отслуживших установленные сроки. Всего лишь год назад, будучи призывниками, эти парни прошли жесткий конкурсный отбор, чтобы пойти в армию. Конкурсная система позволяет не только пополнить ряды наших Вооруженных Сил наиболее физически развитыми и образованными молодыми людьми, но и помогает в дальнейшем их распределении по военным специальностям.

Ребят, с честью исполнивших свой конституционный долг, тепло встретили представители хокимията Яккасарайского района, комитета женщин, Министерства обороны, а также родители, родственники, с нетерпением ждавшие возвращения своих сыновей домой.

— У меня трое детей, — рассказывает Хасан Файзуллаев. — Сын и две дочки. Сын Комилжон охотно пошел служить, и, встретив его сегодня, я увидел, как он повзрослел, возмужал. Он не только исполнил свой конституционный долг, но намерен продолжать служить, выбрав одну из воинских специальностей.

Мероприятие по встрече ребят проходило в праздничной атмосфере. Для парней и их родителей, представителей общественности накрыли дастархан, звучала музыка. Именно так надо встречать молодых людей, которые отдали свой долг Родине!

М. ЧЕРНОГАЕВ.

НА СНИМКАХ: теплые минуты встречи.

Фото Х. САЛИХОВА.

НОВЫЙ НОМЕР ЖУРНАЛА «ФУКАРОЛИК ЖАМИЯТИ – ГРАЖДАНСКОЕ ОБЩЕСТВО – CIVIL SOCIETY»

ВЫШЕЛ В СВЕТ ПЕРВЫЙ НОМЕР 2006 ГОДА ЖУРНАЛА «ФУКАРОЛИК ЖАМИЯТИ - ГРАЖДАНСКОЕ ОБЩЕСТВО - CIVIL SOCIETY», УЧРЕЖДЕННЫЙ ПРИ СОВЕТЕ ПО РЕФОРМИРОВАНИЮ ЗАКОНОДАТЕЛЬНЫХ ОСНОВ ГОСУДАРСТВЕННОГО И ОБЩЕСТВЕННОГО СТРОИТЕЛЬСТВА, СУДЕБНО-ПРАВОВОЙ СИСТЕМЫ ПРИ ПРЕЗИДЕНТЕ РЕСПУБЛИКИ УЗБЕКИСТАН.

На первых страницах журнала опубликован доклад главы государства Ислама Каримова «Закрепляя достигнутые результаты, последовательно стремиться к новым рубежам», сделанный на заседании Кабинета Министров, посвященном итогам социально-экономического развития страны в 2005 году и приоритетным направлениям углубления экономических реформ в 2006 году.

В журнале особое внимание уделяется приоритетным направлениям проводимых реформ в области государственного строительства и управления, усиления роли и влияния законодательной власти, реформирования и дальнейшей либерализации судебно-правовой системы, углубления рыночных реформ и либерализации экономики.

В статье Спикера Законодательной палаты Э.Халилова «Правовые основы демократизации и обновления общества» анализируются вопросы деятельности нижней палаты по совершенствованию законодательной базы реформирования общества и страны, цели, задачи и значение принятых, обсуждаемых и готовящихся проектов законов, вопросы совершенствования законодательной и контрольно-аналитической деятельности парламента.

В статье Генерального прокурора Республики Узбекистан Р.Кодирова изложены роль органов прокуратуры в новом этапе судебно-правовых реформ, предложения по применению на практике в качестве меры пресечения заключения под стражу, по внесению изменений и дополнений в уголовно-процессуальное законодательство.

Первый заместитель председателя Верховного суда Н.Тошматов освещает вопрос отмены смертной казни и мировой опыт в этой области. Освещены положительные аспекты отмены смертной казни, сформированные на мировой арене. На примере некоторых государств обоснована тенденция уменьшения количества преступлений благодаря неприменению смертной казни на практике.

В статье председателя Высшего хозяйственного суда А.Ишметова подробно говорится о том, что ряд указов и постановлений Президента Республики Узбекистан послужили началом нового этапа как в судебно-правовой сфере, так и в сфере предпринимательства. Также в статье речь идет о роли хозяйственных судов в защите прав и законных интересов субъектов предпринимательства.

Директор Института мониторинга действующего законодательства при Президенте Республики Узбекистан Ф.Отахонов отмечает, что главным инициатором реформ в судебно-правовой сфере в годы независимости является Президент Республики Узбекистан Ислам Каримов и, опираясь на глубокие научно-теоретические и практические основы, излагает цели, задачи и этапы осуществления реформ.

В статье профессора Ш.Рузиназарова освещены организационно-правовые вопросы мониторинга Закона «О государственной власти на местах».

В статье генерального директора Навоийского горно-металлургического комбината Н.Кучерского и доктора исторических наук С.Ризаева освещается роль трудовых коллективов в формировании гражданского общества, в частности вклад Навоийского горно-металлургического комбината в обеспечение социальной безопасности и стабильности страны.

В журнале нашли свое отражение перечень нормативно-правовых актов и информация о проведенных мероприятиях по обеспечению исполнения постановления Президента Республики Узбекистан от 10 марта 2005 года «О Программе по реализации целей и задач демократизации и обновления общества, реформирования и модернизации страны».

Кроме этого, в журнале представлены сведения о сборниках научно-практических семинаров, посвященных проблемам совершенствования правовой базы демократизации и обновления общества, реформирования и модернизации страны.

УзА.

Узбекистан-2006: реформы и перспективы

ТАК ОЗАГЛАВЛЕНА СТАТЬЯ, ОПУБЛИКОВАННАЯ В ПОСЛЕДНЕМ НОМЕРЕ «DIPLOMATIC WORLD» — АВТОРИТЕТНОГО ЕВРОПЕЙСКОГО ЖУРНАЛА, ИЗДАЮЩЕГОСЯ НА АНГЛИЙСКОМ И ФРАНЦУЗСКОМ ЯЗЫКАХ ТИРАЖОМ 20 ТЫСЯЧ ЭКЗЕМПЛЯРОВ. СТАТЬЯ НАПИСАНА ПОЧЕТНЫМ ПРОФЕССОРОМ БРЮССЕЛЬСКОГО УНИВЕРСИТЕТА, ИЗВЕСТНЫМ ПОЛИТОЛОГОМ ЖАНОМ БЛАНКОФФОМ. ПРЕДЛАГАЕМ ЕЕ ВАШЕМУ ВНИМАНИЮ С НЕБОЛЬШИМИ СОКРАЩЕНИЯМИ.

«В течение последнего десятилетия Узбекистан занял на «шахматной доске» международной политики важное место благодаря, с одной стороны, его центральной позиции на перекрестке влияний, экономических связей, иногда противоречивых интересов, а также взрывоопасному соседству с Афганистаном, с другой стороны, уровню его собственного экономического, социального и культурного развития, разумной и взвешенной политике проведения реформ, модернизации и демократизации общества.

Внимательные наблюдатели не рискуют ошибиться, утверждая, что Узбекистан неизбежно будет укреплять и расширять свою международную роль в Азии, и не только в Азии.

Узбекистан, как и другие страны мира, имеет экономические, финансовые и экологические проблемы, и Президент Ислам Каримов знает их лучше, чем кто-либо другой. Президент Узбекистана с реализмом проводит свою политику, четко формулирует задачи, которые необходимо осуществлять в различных областях, в том числе в сфере здравоохранения. В этой связи объявление 2006 года Годом благотворительности и медицинских работников имеет важное значение.

В то время, когда структуры здравоохранения во многих странах мира, включая страны Европы, ухудшаются, в Узбекистане понимают, что здравоохранение не должно оставаться без внимания. В республике осуществлена широкая кампания по проведению прививок и профилактической медицинской работы в отношении десятков тысяч людей, особенно детей. Два новых современных медицинских центра были открыты в Ургенче и Навои, 166 млрд. сумов (приблизительно 90 млн. долларов США) были израсходованы в 2005 году для реализации государственной программы в области здравоохранения.

Конституция Узбекистана юридически предусматривает абсолютное отделение религии от государства. В нынешнем и будущем политическом и географическом контексте это имеет важное значение не только для Узбекистана, но и для всего мира. В течение нескольких лет эта страна находится в первых рядах борьбы с религиозным экстремизмом, незаконной торговлей наркотиками, которые поступают из Афганистана, и терроризмом, который связан с этим злом. Будет логичным, если Запад поблагодарит Узбекистан за его бдительность в этой области.

Осуществляя в стране демократические реформы, Президент Ислам Каримов выступает против насильственного внедрения извне единой модели демократии, не учитывающей исторического опыта, традиций и менталитета людей, ситуации в Центральной Азии.

Тот, кто знает историю, понимает, что никогда не существовало и не существует универсальной модели демократии для определенного времени и пространства. Очевидно, что невозможно внедрить единую модель демократии. Желание внедрять ее насильственно является непониманием демократии и ведет к ее провалу.

Президент Каримов настаивает на необходимости сохранения стабильности в Узбекистане. Это в жизненных интересах не только Узбекистана, но и всего региона. Об этом напоминают события в соседнем Афганистане, продолжающиеся уже в течение 25 лет. Президент Каримов говорил об этом в своей книге «Узбекистан на пороге XXI века», в речи на саммите Шанхайской организации сотрудничества.

Не обязательно быть большим политологом, чтобы понять это. Достаточно склониться над картой Азии...»

ИА «Жахон». Брюссель.

ИНФОРМБЮРО

ВЧЕРА, СЕГОДНЯ, ЗАВТРА

В СТРАНЕ

◆ В Навои состоялся семинар, посвященный обсуждению выполнения постановления Кенгаша Сената Олий Мажлиса Республики Узбекистан «О выборах председателей (аксакалов) сходов граждан и их советников», а также вопросов, связанных с организацией в области выборов на высоком уровне. В настоящее время в Навоийской области действуют 338 сходов граждан махаллей.

◆ В этом году Республиканский акционерно-коммерческий «Пахтабанк» на покрытие затрат сельхозпредприятий по заготовке хлопка и зерна для нужд государства предоставит более 137 млрд. сумов льготных кредитов.

◆ В Ташкентской области с начала года организованы 33 ярмарки труда. Они прошли в нескольких городах и районах. В ярмарках приняли участие около 600 предприятий и организаций, предложивших почти 3 тысячи вакантных рабочих мест. Более 2 тысяч человек получили постоянную работу.

◆ В Совете Министров Республики Каракалпакстан состоялось заседание, посвященное совершенствованию в Приаралье системы шелководства. В этом году в Каракалпакстане планируется вырастить 13800 коробок грены и заготовить 670 тонн ценного промышленного сырья. На заседании даны рекомендации по составлению договоров с фермерами, улучшению электрообеспечения, возделыванию тутовых плантаций.

◆ В Каршинском государственном университете состоялась научно-практическая конференция на тему «Роль древнего Карши в развитии градостроительства и культуры Центральной Азии». В настоящее время Академией наук Узбекистана, Министерством по делам культуры и спорта, Национальной комиссией Узбекистана по делам ЮНЕСКО и Кашкадарьинским областным хокимиятом ведется активная подготовка к крупной международной научной конференции «Роль города Карши в истории мировой цивилизации».

В МИРЕ

◆ В Кортрейке (Бельгия) прошла выставка школьного оборудования, организованная министерством образования Фландрии. На ней демонстрировались последние достижения в области развития школьного образования. В выставке приняли участие более 100 общественных и некоммерческих организаций Бельгии и Нидерландов, компаний, специализирующихся на производстве школьного оборудования, программного обеспечения, наглядных и учебных пособий, оказании услуг в области дистанционного обучения. Впервые в этом году здесь был представлен самаркандской компанией «Элхолдинг» и Узбекистан. В рамках работы выставки состоялась презентация социально-экономического развития и системы образования нашей страны.

◆ Российская Федерация стала членом Продовольственной и сельскохозяйственной организации Объединенных Наций (ФАО). Главными целями ее являются улучшение питания и повышение уровня жизни. Присоединение к ФАО отвечает интересам растущей экономики России, открывает новые каналы международного сотрудничества.

◆ Палестинский премьер-министр провел встречу с представителями палестинских политических партий с целью формирования правительства национального единства.

◆ Председатель КНР Ху Цзиньтао в ходе визита США посетил завод «Боинг», продавший в этом месяце Китаю 80 самолетов на общую сумму, превышающую 16 млрд. долларов. Он воспользовался случаем, чтобы обратиться к лидерам американского делового мира, и еще раз остановился на развивающихся отношениях между двумя странами. Китайский лидер также побывал в гостях у Билла Гейтса. СЕГОДНЯ Ху Цзиньтао обсудит важные проблемы с президентом США Дж. Бушем.

◆ Мировые цены на нефть ползут вверх. На торгах в Лондоне цена барреля превысила 72 доллара, а в Нью-Йорке — превысила 71 доллар, это на 30 центов больше предыдущего рекорда, зафиксированного в августе 2005 года, когда из-за урагана «Катрина» вышла из строя значительная часть нефтяной промышленности США.

◆ В Румынии спасатели готовятся к эвакуации более 10 тысяч человек. Разлившийся Дунай затопил несколько десятков деревень. Напора воды не выдержали защитные дамбы. По прогнозам синоптиков, к концу недели уровень воды в Дунае должен снизиться, если этому не помешают сильные дожди.

◆ В разгар весны в Северном автономном районе Китая выпал снег. В некоторых районах даже образовались небольшие сугробы. Снежная пурга, однако, спасла район от надвигавшихся с юга лесных пожаров.

◆ Мэрия Нью-Йорка начала кампанию по борьбе с контрафактной продукцией — имитацией товаров известных фирм. В главном очаге подобного бизнеса под предлогом нарушения правил пожарной безопасности или санитарных норм опечатываются здания. Рынок пиратских товаров процветает также в Майами и Лос-Анджелесе. По официальным оценкам, из-за торговли контрафактом Нью-Йорк ежегодно теряет около 1 млрд. долларов неполученных налогов.

ВЫБОРЫ В СХОДАХ ГРАЖДАН – ФАКТОР ДЕМОКРАТИЗАЦИИ И ЛИБЕРАЛИЗАЦИИ ОБЩЕСТВА

САМОУПРАВЛЕНИЕ ГРАЖДАН - НЕОТДЕЛИМАЯ ЧАСТЬ ДЕМОКРАТИИ, КОТОРАЯ НЕРАЗРЫВНО СВЯЗАНА С РЕАЛИЗАЦИЕЙ ВЛАСТИ. ИМЕННО ПОЭТОМУ В НАШЕЙ СТРАНЕ, УВЕРЕННО ИДУЩЕЙ ПО ПУТИ ФОРМИРОВАНИЯ ДЕМОКРАТИЧЕСКОГО ПРАВОВОГО ГОСУДАРСТВА, СПРАВЕДЛИВОГО ГРАЖДАНСКОГО ОБЩЕСТВА, ВОЗРАСТАЮТ РОЛЬ И ЗНАЧЕНИЕ МАХАЛЛЕЙ, СХОДОВ ГРАЖДАН КАК СИСТЕМЫ ДЕМОКРАТИЧЕСКОГО УПРАВЛЕНИЯ.

При этом важное значение приобретают приоритетные задачи, поставленные в программном докладе Президента Ислама Каримова на совместном заседании палат парламента, в частности, по усилению на практике роли и полномочий махаллей, сельских сходов граждан. Работа органов самоуправления граждан является одним из факторов, обеспечивающих сознательное, заинтересованное и активное участие людей в процессе широкомасштабных реформ.

В стране ведется активная подготовка к выборам председателей (аксакалов) сходов граждан и их советников, которые состоятся в мае-июне текущего года. О значении этого важного общественно-политического события, ходе работы по подготовке к нему корреспондент УзА беседует с председателем комиссии Кенгаша Сената Олий Мажлиса Республики Узбекистан по содействию организации и проведения выборов председателей (аксакалов) сходов граждан и их советников Мавжудой РАЖАБОВОЙ.

- Проводимые в Узбекистане реформы по демократизации и обновлению общества, модернизации страны имеют последовательный характер, - сказала М.Ражабова. - Как отмечал руководитель нашего государства Ислам Каримов, стратегические задачи нынешнего этапа реформ заключаются прежде всего в построении демократического правового государства, дальнейшем углублении процессов формирования гражданского общества и рыночной экономики, неукоснительном, последовательном и твердом закреплении в сознании людей демократических ценностей.

Общественно-политический процесс, связанный с выборами председателей, аксакалов сходов граждан и их советников, который начнется в мае, имеет важное значение. Эти выборы обогатят новым содержанием и значением реформы и вместе с тем будут служить дальнейшему углублению процессов либерализации общества, расширению и закреплению демократических ценностей в жизни общества, а также усилению в жизни общества роли и полномочий органов самоуправления, являющихся институтами гражданского общества.

Следует подчеркнуть, что эти выборы явятся важным мероприятием в политической жизни страны и избирательный процесс будет проходить в духе открытости и гласности, в полном соответствии с демократическими принципами.

- Какие существуют законодательные документы по проведению выборов?

- Правовой основой проведения выборов служат Конституция Республики Узбекистан, Законы «Об органах самоуправления граждан» и «О выборах председателя (аксакала) схода граждан и его советников».

Как закреплено в Основном Законе, одно из политических прав граждан - избирать и быть избранным, в соответствии с чем они обладают правом как непосредственно, так и через своих представителей участвовать в управлении гражданским обществом и государством. Такое участие осуществляется путем самостоятельного решения вопросов местного значения, проведения референдумов и демократической организации государственных органов. Кроме того, в Конституции отдельная глава посвящена избирательной системе.

В статье 105 Конституции говорится, что органами самоуправления в поселках, кишлаках и аулах, а также в махаллях городов, поселков, кишлаков и аулов являются сходы граждан, избирающие на два с половиной года председателя (аксакала) и его советников. Эти нормы Конституции послужили основой при разработке вышеназванных законов.

Следует отметить, что Закон «О выборах председателя (аксакала) схода граждан и его советников» принят с учетом практического опыта, накопленного в процессе неоднократно проводившихся в годы независимости выборов председателей (аксакалов) сходов граждан и их советников. В ходе выборов нынешнего года этот закон впервые будет применен на практике. В этой связи необходимо глубоко изучить положения закона и соблюдать его нормы.

- Каковы основные принципы выборов и как отражены в законодательных документах гарантии участия в них?

- Прежде чем ответить на этот вопрос, надо определить понятие «орган самоуправления». В законе оно характеризуется следующим образом: «Самоуправление граждан - гарантируемая Конституцией и законами Республики Узбекистан самостоятельная деятельность граждан по решению вопросов местного значения, исходя из своих интересов, исторических особенностей развития, а также национальных и духовных ценностей, местных обычаев и традиций». В законе четко оговорено, что основными принципами деятельности органов самоуправления граждан являются демократизм, гласность, социальная справедливость, гуманизм, самостоятельность в решении вопросов местного значения, общественная взаимопомощь.

Поэтому в ходе выборов председателей (аксакалов) сходов граждан и их советников необходимо демократическое, то есть по свободному волеизъявлению жителей махалли, формирование органа самоуправления. Посредством таких свободных выборов не только формируется орган самоуправления, но и усиливается ответственность схода граждан перед обществом.

В юридических источниках отмечается, что выборы считаются демократическими лишь при условии свободного волеизъявления избирателей в ходе избирательной кампании.

Это полностью гарантируется Законом «О выборах председателя (аксакала) схода граждан и его советников». Что касается принципа гласности, то в законе говорится: «Граждане при организации и проведении выборов председателя (аксакала) схода граждан и его советников извещаются о дне, времени и месте проведения схода граждан, информируются о кандидатах на должности председателя (аксакала) схода граждан и его советников, об итогах голосования».

Соблюдение принципа гласности предполагает также своевременное доведение до населения через средства массовой информации полной информации о подготовке к процессу выборов и о самих выборах.

Равные избирательные права проявляются в участии в выборах граждан, постоянно проживающих на соответствующей территории, независимо от происхождения, социального и имущественного положения, расовой и национальной принадлежности, пола, образования, языка, отношения к религии, рода и характера занятий. Граждане могут участвовать в выборах и через своих представителей. Это право также гарантируется законодательством.

- Расскажите, пожалуйста, подробнее о процессе организации выборов.

- Проведение нынешних выборов требует осуществления ряда организационных мероприятий. В соответствии с постановлениями Жокаргы Кенеса Республики Каракалпакстан и местных Кенгашей народных депутатов будут созданы каракалпакский, областные, районные и городские комиссии по содействию организации и проведению выборов. Их составы будут формироваться из числа представителей органов государственной власти и управления, негосударственных организаций, в том числе региональных отделений фондов «Махалла», «Нуроний», Комитета женщин Узбекистана и общественного движения молодежи «Камолот».

Следует отметить недопустимость введения в состав комиссий по содействию кандидатов на должности председателей (аксакалов) сходов граждан и их советников. Полномочия комиссий по содействию следующие: разъяснительная работа по вопросам организации и проведения определенных законом выборов; прием от рабочих групп документов о кандидатах на должность председателей (аксакалов) сходов граждан и их советников для согласования с хокимом района, города; утверждение образцов документов выборов; заслушивание информации рабочих групп по вопросам выборов; подведение итогов выборов и другие.

Необходимо добавить, что решением каждого схода граждан создаются рабочие группы, которые непосредственно занимаются организацией и проведением выборов председателей (аксакалов) сходов граждан и их советников. Состав этих рабочих групп формируется из числа представителей негосударственных некоммерческих организаций, предприятий, учреждений и сходов граждан, размещенных на данной территории. В состав рабочей группы не могут быть введены кандидатуры на должности председателей (аксакалов) сходов граждан и их советников. Рабочая группа определяет дату, время и место проведения схода граждан, по меньшей мере за пять дней извещает об этом жителей этой территории. Она составляет также список участников схода граждан, с учетом мнения населения вносит предложения о кандидатах на должности председателей (аксакалов) сходов граждан и их советников, проводит среди населения разъяснительную работу по вопросам проведения выборов и осуществляет другие определенные законом полномочия.

Кандидаты на должности председателей (аксакалов) сходов граждан и их советников должны отвечать установленным законом требованиям. По закону, кандидат, как правило, должен иметь высшее образование, к моменту выборов постоянно проживать на данной территории, обладать организационными способностями, жизненным опытом и иметь авторитет среди населения. Выдвигаемые к кандидату требования должны учитываться рабочей группой. А кандидатуры на должности советников выдвигаются на рассмотрение схода граждан председателями (аксакалами) сходов граждан. При этом должны твердо соблюдаться принципы открытости, гласности, альтернативы.

Обобщая, можно заключить, что своевременная, последовательная организационная работа по подготовке к выборам позволит успешно их провести. Призываем избирателей принять активное участие в выборах и тем самым внести достойный вклад в дальнейшую либерализацию органов самоуправления, роль которых в нашей жизни будет все более возрастать. Я уверена, что эти выборы станут важным шагом в процессе реформирования общества и развития страны.

Беседовал Гулом МИРЗО, корр. УзА.

В хокимияте города Ташкента

ЛАГЕРЯ ГОТОВЯТСЯ К СЕЗОНУ

ПО ДАННЫМ ГОРСОВПРОФА, ЕЖЕГОДНО ОКОЛО 40 ТЫСЯЧ МАЛЬЧИШЕК И ДЕВЧОНОК ЛЕТНИЕ КАНИКУЛЫ ПРОВОДЯТ НА ЛОНЕ ПРИРОДЫ, В УСЛОВИЯХ ОЗДОРОВИТЕЛЬНЫХ ЛАГЕРЕЙ. НА ПЕРВЫЙ ВЗГЛЯД, КАЖЕТСЯ, ЧТО ЦИФРА НЕМАЛАЯ. НО ЕСЛИ УЧЕСТЬ, ЧТО В СТОЛИЧНЫХ ШКОЛАХ ОБУЧАЮТСЯ БОЛЕЕ 340 ТЫСЯЧ РЕБЯТ, ТОГДА ГДЕ И КАК БУДУТ ПРОВОДИТЬ ЛЕТО ОСТАЛЬНЫЕ ДЕТИ?

ЭТОТ ВОПРОС СТАЛ ОДНИМ ИЗ ОСНОВНЫХ В ПОВЕСТКЕ ДНЯ ЗАСЕДАНИЯ ГОРОДСКОЙ КОМИССИИ ПО ОРГАНИЗАЦИИ ОТДЫХА И ОЗДОРОВЛЕНИЯ ДЕТЕЙ.

По сообщениям ГУНО, в этом году в 25 школах города организуются традиционные дневные стационарные лагеря, в которых, как обещают организаторы, будет обеспечен содержательный отдых для более 2,5 тысячи детей. В данном направлении почти по каждому району будут отобраны самые лучшие школы. При этом основной упор будет сделан на наличие в них спортивных комплексов, включая бассейны.

В организованный отдых в этом году будут вовлечены 13,5 процента школьников, а это на 5 тысяч детей больше, чем в прошлом году. С учетом того, что в течение летнего периода из 307 школ в 39 будут продолжены ремонтно-строительные работы, в 243 запланировано открытие летних площадок в целях привлечения детей-подростков к кружковой работе по 10-15 направлениям в ближайшие к месту жительства школы. Эти площадки будут действовать в течение дня, и дети здесь будут находиться под постоянным наблюдением педагогов-воспитателей.

Из загородных оздоровительных лагерей, которые организуются в четырехсменном режиме, начиная с июня до конца августа только 27 отрапортовали о подготовке к сезону. Но, по информации городского государственного санитарно-эпидемиологического центра надзора, основная их часть еще не приступала к обязательным ремонтно-профилактическим мероприятиям.

Лишь такие предприятия и организации, как «Алгоритм», «Технолог», «Тошйуловчихизмат», «Кизилтепагеология», «Нурафшон», «Тошнефтегазкурилиштрести», а также Ташкентский государственный технический университет, произвели большой объем строительно-монтажных работ в своих базовых лагерях. Так, их службами приведены в полную готовность все инженерные коммуникации, благоустроены территории, а ныне идет оснащение лагерей телефонной связью, различной оргтехникой, необходимой литературой. В остальных 20 лишь отчасти начаты благоустроительные работы, тогда как после осенне-зимнего периода в каждом своевременно требовалось осуществить немалый объем ремонтно-строительных работ.

С учетом этого руководителям соответствующих предприятий и организаций рекомендовано принять все меры для своевременной подготовки своих подшефных лагерей к сезону.

Также внимание членов комиссии было заострено на необходимость отбора педагогов и воспитателей по профессиональным качествам, включая и руководителей оздоровительных лагерей. Как было подчеркнуто, с нынешнего года в преддверии открытия летнего лагерного сезона все ответственные лица будут проходить аттестацию и семинарские курсы на базе образцовых лагерей. Кстати, именно в таких зонах предусмотрен отдых по бесплатным путевкам более 700 воспитанников домов милосердия, 1,2 тысячи детей, проживающих в Приаралье, а также 200 мальчишек и девчонок из малообеспеченных и многодетных семей.

Безусловно, актуальным является и вопрос обеспечения безопасного отдыха детей. Поэтому в ходе комиссионного приема, как подчеркнуло руководство городского управления по чрезвычайным ситуациям, требуется тщательно проанализировать не только состояние лагерей с точки зрения санитарных и противопожарных условий, но и место их расположения, особенно в загородных зонах, где погода бывает резко изменчивой даже летом.

Оздоровительные лагеря должны быть подготовлены к сезону 25 мая. Исходя из этого в целях обеспечения надлежащего отдыха и оздоровления детей в период летних каникул соответствующие поручения даны Главному управлению здравоохранения, Департаменту по торговле, производству товаров народного потребления и сфере услуг, городскому санитарно-эпидемиологическому центру надзора, другим структурам хокимията столицы.

Ильмира ЗАЙНУТДИНОВА.

Новое издание

КНИГА ПРО ИНТЕРПОЛ

ПО ИНИЦИАТИВЕ ПРЕЗИДЕНТА ИСЛАМА КАРИМОВА РЕСПУБЛИКА УЗБЕКИСТАН НА 63-Й СЕССИИ ИНТЕРПОЛА - МЕЖДУНАРОДНОЙ ОРГАНИЗАЦИИ УГОЛОВНОЙ ПОЛИЦИИ, СОСТОЯВШЕЙСЯ 28 СЕНТЯБРЯ 1994, СТАЛА ЕЕ РАВНОПРАВНЫМ ЧЛЕНОМ. ЗА ИСТЕКШИЙ ПЕРИОД ВРЕМЕНИ НАЦИОНАЛЬНОЕ ЦЕНТРАЛЬНОЕ БЮРО ОРГАНИЗАЦИИ В НАШЕЙ СТРАНЕ ПРОДЕЛАЛО ОПРЕДЕЛЕННУЮ РАБОТУ ПО БОРЬБЕ С ПРЕСТУПНОСТЬЮ.

В сотрудничестве с Ташкентским государственным юридическим институтом бюро подготовило научно-популярную книгу о деятельности данной международной организации, которая ведет свою деятельность в около двухстах странах мира. Книга охватывает историю Интерпола, направления ее деятельности, научные и практические вопросы ее развития.

Об этом говорилось на прошедшей в Национальном пресс-центре Узбекистана конференции, посвященной презентации книги «Интерпол», автором которой является студент 3-го курса данного института Отабек Мирзаев.

Естественно, что для ознакомления широкой общественности с деятельностью данной организации, активно борющейся с международной преступностью, предстоит провести еще немало работы. Новая книга станет одним из первых шагов в этом направлении.

Б. НОРБАЕВ, корр. УзА.

УЗБЕКИСТАН - РОССИЯ:

СОТРУДНИЧЕСТВО В ОБРАЗОВАНИИ

РАСШИРЕНИЕ ВЗАИМОВЫГОДНОГО УЗБЕКСКО-РОССИЙСКОГО СОТРУДНИЧЕСТВА В СФЕРЕ ПОДГОТОВКИ КАДРОВ - ГЛАВНАЯ ЦЕЛЬ ВЫСТАВКИ-ПРЕЗЕНТАЦИИ «РОССИЙСКОЕ ОБРАЗОВАНИЕ СЕГОДНЯ», КОТОРАЯ ОТКРЫЛАСЬ В ЦЕНТРАЛЬНОМ ПАВИЛЬОНЕ «УЗЭКСПОЦЕНТРА». ОНА ОРГАНИЗОВАНА ДВУМЯ НАШИМИ МИНИСТЕРСТВАМИ - ВЫСШЕГО И СРЕДНЕГО СПЕЦИАЛЬНОГО ОБРАЗОВАНИЯ И НАРОДНОГО ОБРАЗОВАНИЯ, ФЕДЕРАЛЬНЫМ АГЕНТСТВОМ ПО ОБРАЗОВАНИЮ РОССИЙСКОЙ ФЕДЕРАЦИИ И ПРЕДСТАВИТЕЛЬСТВОМ РОСЗАРУБЕЖЦЕНТРА В УЗБЕКИСТАНЕ.

На выставке представлены 15 центральных и региональных ведущих вузов России, которые готовят специалистов разных профилей - в области экономики и сервиса, медицины, управления, лингвистики и педагогики, сельского хозяйства, информатики и новых промышленных технологий. Так, ее посетители могут познакомиться с информацией о деятельности Государственного университета управления и Волгоградской государственной сельскохозяйственной академии, Санкт-Петербургского государственного политехнического университета и Российской экономической академии имени Г.Плеханова, Уфимского государственного авиационного технического университета и Камской государственной инженерно-технической академии, других престижных высших учебных заведений России.

Было отмечено, что узбекская модель реформирования системы образования, разработанная Президентом Исламом Каримовым, доказала свою эффективность и пользуется большим авторитетом во всем мире. Осуществляемые в соответствии с Национальной программой по подготовке кадров преобразования позволили кардинально улучшить эту важную сферу, вывести отечественное образование на новый, более качественный уровень с учетом лучших мировых стандартов. Активно расширяются и международные связи, в том числе и в рамках СНГ. Мощным стимулом для развития сотрудничества в образовании между Узбекистаном и Россией послужило подписание Договора о союзнических отношениях. Новую страницу в укреплении взаимовыгодных узбекско-российских контактов в подготовке кадров открыло вступление нашей страны в ЕврАзЭС.

Подчеркивалось, что развитию этого процесса способствовала также реализация двусторонних соглашений о нострификации дипломов об окончании вузов и о формировании общего образовательного пространства. Это дает возможность более продуктивно взаимодействовать в разработке образовательных стандартов, учебных программ и литературы. Налажен обмен студентами и преподавателями. Сегодня около 6 тысяч молодых узбекистанцев обучаются в российских вузах. В то же время почти 10 лет в Ташкенте действует филиал российской «Плехановки», а с сентября нынешнего года к подготовке высококвалифицированных специалистов для нашей республики приступит и ташкентский филиал Московского государственного университета имени Ломоносова.

Образовательные структуры России также заинтересованы в расширении связей с Узбекистаном, подчеркнул заместитель руководителя российского Федерального агентства по образованию А.Казенов. Успехи узбекской высшей школы наглядны не только непосредственно в подготовке кадров, но и в проведении серьезных научных исследований, в первую очередь, в инженерно-технической сфере, результаты которых имеют мировую ценность. Поэтому также обмен опытом, проведение совместных изысканий являются насущной потребностью и, безусловно, принесут пользу обеим сторонам.

Эти вопросы подробно обсудили участники встречи за «круглым столом» на тему «Российско-узбекское сотрудничество в области высшего образования: сегодня и завтра», которая состоялась в рамках работы выставки. В частности, были выдвинуты конкретные предложения о заключении прямых договоров между вузами обеих стран, которые будут способствовать расширению обмена студентами и преподавателями, организации совместных научных исследований, взаимных стажировок специалистов в целях их переподготовки и повышения квалификации, а также в совершенствовании учебных планов и программ.

В дни выставки российские участники ознакомятся с деятельностью крупнейших вузов нашей столицы. В том числе они встретятся с руководством и профессорско-преподавательским составом Национального университета Узбекистана имени Мирзо Улугбека, Узбекского государственного университета мировых языков, Ташкентского государственного технического и Ташкентского государственного экономического университетов. По итогам встреч намечается подписание договоров о сотрудничестве.

В открытии выставки принял участие заместитель Премьер-министра Республики Узбекистан, министр высшего и среднего специального образования Р.Касымов.

А. ИВАНОВА, корр. УзА.

Есть такой институт

Институту гражданской защиты Министерства по чрезвычайным ситуациям — 10 лет.

Созданный постановлением правительства на базе Республиканского центра подготовки руководящего состава по гражданской обороне и чрезвычайным ситуациям Институт гражданской защиты (ИГЗ) занимается подготовкой, переподготовкой и повышением квалификации руководящих кадров, военных и гражданских специалистов по предупреждению и ликвидации последствий чрезвычайных ситуаций. Это государственное учреждение высшего профессионального образования создано как головной учебно-методический и научно-педагогический центр республики для целенаправленной подготовки специалистов высшего управленческого и организационного звена государственной системы предупреждения и действия научных исследований в интересах защиты от чрезвычайных ситуаций любого характера.

Институт тесно взаимодействует с другими гражданскими и военными высшими учебными заведениями страны. Он располагает собственной учебно-материальной базой, но практические занятия проводятся на объектах народного хозяйства.

За десять лет существования занятия здесь стали более содержательными, значительно улучшилась материально-техническая база обучения. Целенаправленная деятельность начальника ИГЗ полковника Т. Б. Туйчиева, специалистов, профессорско-преподавательского состава обеспечивает неуклонное повышение качества обучения, руководством института созданы все необходимые условия для плодотворной деятельности руководителей структурных подразделений, и это приносит положительные результаты.

В настоящее время в институте трудятся один доктор наук, 12 кандидатов наук и более десяти высококвалифицированных преподавателей, которые успешно претворяют в жизнь задачи по совершенствованию государственной системы предупреждения и действий в чрезвычайных ситуациях республики. Занятия ведутся по 40 и 80-часовой программе. Причем учеба идет с применением новейших методик и учебников, наглядных пособий и современных технических средств.

Большой вклад в разработку учебно-методической литературы внесли ветераны института А. И. Кротов, Г. В. Журавель. А. Г. Штанько, В. С. Никитин и многие другие. Изданы отдельными сборниками материалы научно-практических конференций МЧС за 1999 и 2001 годы, семь госстандартов «Безопасность в ЧС», учебное пособие для руководящих работников ГСЧС «Защита населения и территорий от ЧС», преподавателями института написан учебник «Основы безопасности и жизнедеятельности» для учеников младших классов средней школы. Преподаватель И. Р. Рахмонов написал книгу «Первая медицинская помощь в ЧС», Г. В. Журавель и О. Х. Максудханова — «Терроризм и гражданская защита». С интересными материалами в средствах массовой информации выступают З. Ф. Ильясова, И. Р. Рахманов, Р. К. Кенжаев, В. Ф. Гурьянов, Ф. А. Абидова и другие. В институте большое внимание уделяется научным работам. Научные исследования, осуществляемые С. Хикматуллаевым, С. Хусановой, Ф. Мингуловой, способствуют преодолению проблем, решению задач, имеющих большое научно-теоретическое и народнохозяйственное значение.

Недавно прошла научно-практическая конференция на тему «Современное состояние и перспективы развития гражданской защиты в Республике Узбекистан». Большое значение придается работе с населением.

Фарида АБИДОВА, Мухаббат КАМБАРОВА, сотрудники Института гражданской защиты.

ПРИРОДА и ЧЕЛОВЕК

Выпуск подготовлен совместно с Ташгоркомприроды

Действовать с учетом ситуации

В ЗАГРЯЗНЕННОМ ВОЗДУХЕ БОЛЬШИХ ПРОМЫШЛЕННЫХ ГОРОДОВ СОДЕРЖИТСЯ БОЛЬШОЕ КОЛИЧЕСТВО ХИМИЧЕСКИХ СОЕДИНЕНИЙ В РАЗЛИЧНЫХ КОНЦЕНТРАЦИЯХ. НЕ ИСКЛЮЧЕНИЕ И НАШ ГОРОД.

Ежегодно проводимые инвентаризации источников выбросов вредных веществ в атмосферу показывают, что стационарными и передвижными источниками в атмосферу города выбрасывается более 100 вредных веществ. В соответствии с объемами выбросов и степенью их токсичности в приоритетный список, по которому необходимо вести наблюдения, вошли около 30 веществ.

Анализ состояния атмосферного воздуха на территории крупных промышленных предприятий отдельных районов города показывает, что содержание вредных веществ в воздухе в некоторых случаях превышает предельно допустимые концентрации. Особенно загрязнен воздух пылью (преимущественно в летнее время года) и оксидами азота за счет постоянного увеличения количества автотранспорта в городе.

Атмосфера в какой-то степени очищается самостоятельно, но этого недостаточно. Большую роль в этом процессе играют зеленые насаждения. Современный город нельзя представить без зелени, деревьев и цветов. Расположенные по всей территории города сады, скверы, бульвары и аллеи образуют единую систему, необходимую для защиты окружающей среды, для сохранения ее равновесия.

Санитарно-гигиеническое значение зеленых насаждений проявляется в создании благоприятных микроклиматических условий: зеленые покровы служат средством защиты города от ветра, смягчают климат, поглощают пыль и другие виды загрязнения воздуха, ослабляют концентрацию вредных промышленных газов, способствуют химической и биологической очистке.

Зеленый покров помогает бороться с загрязнением воздуха пылью, сажей, содействует уменьшению количества парящих в воздухе бактерий, увеличивает прозрачность атмосферы.

Растительность ассимилирует углекислоту и обогащает воздух кислородом, то есть очищает его от загрязнения различными продуктами горения и вредными газами.

Один гектар зеленых насаждений способен выделить в процессе фотосинтеза количество кислорода, которое необходимо для дыхания 200 человек, и при этом поглотить до 8 кг углекислоты в час. В жаркие летние дни температура воздуха под пологом зеленых насаждений отличается от температуры на открытом пространстве в зависимости от величины массивов на 2-16°С. Влажность воздуха в зеленых массивах в летнее время на 4-7 процентов выше, чем на открытом пространстве. Оценивая эту ситуацию, каждый из нас должен проявлять большую заботу о зеленых насаждениях, позволяющих значительно оздоровлять и улучшать условия труда, жизни населения.

Е. КОРОЛЕВА,
специалист Ташгоркомприроды.

Познают мир – познают себя

В ГОРОДСКОМ ЦЕНТРЕ ТВОРЧЕСТВА УЧАЩИХСЯ ПРОШЛА ЭКОЛОГИЧЕСКАЯ АКЦИЯ «ДОБРАЯ ПРИРОДА» ПОДГОТОВЛЕННАЯ СОВМЕСТНО С ТАШКЕНТСКИМ ГОРОДСКИМ КОМИТЕТОМ ПО ОХРАНЕ ПРИРОДЫ.

Она проходила в форме викторины и затрагивала вопросы, касающиеся охраны окружающей среды. Каждый из геймов, а это были «Экологический интеллект», «Спасем планету Земля», «Дастархан», предусматривал знание элементарных экологических правил: почему надо беречь природу и зеленые насаждения, чем вредны выбросы вредных веществ и опасны свалки, как вести себя, выезжая на отдых в горы и на озера.

Надо отдать должное директору городского центра творчества учащихся Г. М. Хамзаевой, завучу И. К. Ни, завотделом Ташгоркомприроды Д. Я. Алимовой, заведующим отделами ГТЦУ А. Ш. Ахтямовой и Д. М. Атабаевой, психологу А. А. Арутюновой, без которых данное мероприятие просто бы не состоялось.

Впереди еще одна экологическая акция — «Зеленая махалля — зеленый город». У нее уже иная, практическая направленность — уметь посадить дерево, цветок, благоустроить территорию.

Вадим ЛАВРЕНКО,
педагог ГЦТУ.

Экологический дневник

КОНТРОЛИРУЯ ХОД ВЫПОЛНЕНИЯ ПРИРОДООХРАННЫХ МЕРОПРИЯТИЙ НА ПРЕДПРИЯТИЯХ ПРОМЫШЛЕННОСТИ, ТРАНСПОРТА, СТРОЙКАХ, СПЕЦИАЛИСТЫ ТАШКЕНТСКОГО ГОРОДСКОГО КОМИТЕТА ПО ОХРАНЕ ПРИРОДЫ ПРОДОЛЖАЮТ СТАЛКИВАТЬСЯ С НЕДОПОНИМАНИЕМ ОПАСНОСТИ, ГРОЗЯЩЕЙ В СЛУЧАЯХ ЗАГРЯЗНЕНИЯ АТМОСФЕРЫ, ПОЧВЫ, ВОДЫ ВРЕДНЫМИ ВЫБРОСАМИ И СБРОСАМИ.

ЗА отсутствие положительного заключения государственной экологической экспертизы оштрафован на 18 тысяч сумов директор ООО «SMS MASTER» Сергелийского района Б. Миртурдиев.

БЕЗ положительного заключения госэкспертизы осуществляет свою производственную деятельность СП ООО «VOO-MOU INVEST» Мирзо-Улугбекского района. За это нарушение наложен штраф в размере 25 тысяч сумов на генерального директора СП М. Хасанова.

25 ТЫСЯЧ сумов выплатит главный энергетик ООО СП «Таш.Кая Текстиль» Яккасарайского района за необеспечение утилизации отработанных люминесцентных ламп.

ОШТРАФОВАН на 28200 сумов замначальника РУБ Юнусабадского района У. Жулхонов за загрязнение почвы пролитыми маслами на территории базы.

ЗА отсутствие разрешения на выброс загрязняющих веществ в атмосферу оштрафован на 28200 сумов директор ДП «UTEX» Сергелийского района Оз Турк Нежати.

ЗА нарушение природоохранных требований наложен штраф в размере 15 тысяч сумов на начальника хозяйственного отдела РУБ Чиланзарского района И. Мадаминова.

ОБОГАЩАЯ ОБРАЗОВАТЕЛЬНЫЙ ПРОЦЕСС

Налажено сотрудничество двух школ Узбекистана и Республики Корея

В системе образования нашей страны так же, как и в других сферах, последовательно проводятся широкомасштабные реформы. Закон «Об образовании», Национальная программа по подготовке кадров, Государственная общенациональная Программа развития школьного образования на 2004-2009 годы охватывают все звенья непрерывного процесса образования молодого поколения.

В этих документах особое внимание уделено развитию системы образования на основе современных требований с использованием международного опыта, в том числе налаживание связей отечественных школ с учебными заведениями зарубежных стран. В частности, этот вопрос был в центре внимания в ходе состоявшегося 28-30 марта нынешнего года государственного визита Президента Республики Узбекистан Ислама Каримова в Республику Корея. В рамках визита был подписан протокол о сотрудничестве между специализированной школой № 178 с углубленным изучением английского языка Чиланзарского района столицы со школой «Синхак» города Сеула.

Вот что в связи с этим рассказала директор школы № 178 Лариса ХУШБАКОВА:

- Дают свои положительные результаты широкомасштабные реформы, которые под руководством Президента Ислама Каримова последовательно проводятся в сфере образования. В строящихся современных школах, лицеях и колледжах юное поколение получает хорошие знания и приобретает различные профессии.

Множество документов, подписанных в ходе государственного визита Президента Республики Узбекистан Ислама Каримова в Республику Корея, будет служить повышению отношений между нашими странами на новый уровень. В их числе и протокол о сотрудничестве нашей школы со школой «Синхак» города Сеула.

Это является ярким примером того, что благодаря независимости и инициативе главы государства теперь не только высшие учебные заведения, но и обычные школы имеют возможность налаживать связи в международном масштабе. Подписанным в Сеуле документом предусмотрены обмен учебными программами и планами работы двух школ, повышение квалификации учителей и взаимные поездки школьников.

В рамках такого сотрудничества я недавно побывала в Сеуле, вплотную ознакомилась с системой образования в Южной Корее, учебным процессом в школе «Синхак». Рассказала коллегам о масштабной работе в системе образования, проводимой в соответствии с Государственной общенациональной Программой развития школьного образования на 2004-2009 годы, которая разработана по инициативе Президента Ислама Каримова и последовательно внедряется в жизнь.

В школе «Синхак» тоже изучают иностранные языки, в частности проводится углубленное изучение английского языка. Это дает хорошую возможность для сопоставления наших программ, взаимного изучения ее пунктов, выгодных для обеих сторон.

Записал Фазлиддин АРЗИЕВ,
корр. УзА.

ВЫБРОСЫ ПОД КОНТРОЛЕМ

Основным видом деятельности в ОАО «Узвторцветмет» является производство сплавов на основе алюминия и меди, получаемых из лома и отходов цветных металлов. Эта продукция — латунь и бронза, литейные кремнистые сплавы — весьма востребованный товар на промышленных предприятиях, в частности машиностроения. Реализуется она и на экспорт, увеличивая валютный потенциал республики.

Однако производство ее, связанное с металлургическим переделом — плавкой лома цветных металлов в печах при температуре 800-1300°С, чревато повышенным выбросом вредных веществ — окислов цветных металлов, продуктов сгорания топлива в атмосферу. Как избежать загрязнения окружающей среды в этих условиях?

С целью мониторинга за выбросами вредных веществ в атмосферу ОАО «Узвторцветмет» совместно с городским комитетом по охране природы разработало нормативы предельно допустимых выбросов с учетом экологической обстановки в районе расположения предприятия и начало работу по совершенствованию производства. Прежде всего все плавильные агрегаты на предприятии были оснащены пылегазоулавливающими установками — циклонами, промышленными фильтрами.

Контроль за фактическими выбросами сейчас ведется путем инструментальных замеров количества вредных веществ в отходящих газах. Замеры проводит специализированная лаборатория по охране окружающей среды. На основании анализа результатов делаются практические выводы по улучшению технологии плавки лома цветных металлов, доработке и улучшению эффективности работы пылегазоулавливающего оборудования.

В результате проделанной работы в ОАО «Узвторцветмет» в 2005 году не было ни одного случая превышения нормативов предельно допустимых выбросов. Более того, выбросы вредных веществ в атмосферу в 2005 году по сравнению с 2004 годом сократились на 25 процентов. План мероприятий на 2006 год предусматривает дальнейшее продолжение работ по сокращению вредных выбросов и выполнение их в объеме 24 миллионов сумов.

П. ШЕВЧЕНКО,
ответственный по охране окружающей среды ОАО «Узвторцветмет».

БЕЗ ВОДЫ БУДУЩЕЕ НЕМЫСЛИМО, ОСОБЕННО ДЛЯ НАШЕГО ЖАРКОГО И ЗАСУШЛИВОГО РЕГИОНА. СЕЙЧАС, КОГДА ВСЕ ЧАЩЕ ВСТАЕТ ВОПРОС ДЕФИЦИТА ПИТЬЕВОЙ ВОДЫ, ЕСТЕСТВЕННО, ОСОБОЕ ВНИМАНИЕ УДЕЛЯЕТСЯ КОНТРОЛЮ ЗА ИСПОЛЬЗОВАНИЕМ ЭТОГО БЕСЦЕННОГО ПРИРОДНОГО РЕСУРСА.

Вода – это жизнь

В Ташкенте функциональные обязанности обеспечения питьевой водой и очистки использованных вод на городских очистных сооружениях возложены на ГУП «Трест «Сувсоз».

Госинспекторами Ташгоркомприроды в соответствии с планом работ регулярно проводится проверка природоохранной деятельности этого предприятия.

Канализационные стоки, поступающие на очистные сооружения треста «Сувсоз», проходят стадии очистки воды и сбрасываются в объеме 461295 тыс. м³ в год в поверхностные водотоки — каналы Салар, Бозсу и реку Чирчик. За качеством сбросных вод в водоемы, кроме ведомственного контроля, отделом СИАК Ташгоркомприроды проводятся мониторинговые наблюдения, так как от качества очистки на очистных сооружениях зависит чистота воды каналов ниже места сброса.

Качество работы Саларской, Бозсуйской станций аэрации и Бектемирских очистных сооружений, по данным анализов, улучшилось, но нарушения нормативов сброса по некоторым загрязняющим веществам еще имеют место. Наиболее часто встречаются превышения нормативов на Бектемирских очистных сооружениях. Что удручает, так это то, что здесь не ведутся работы по их реконструкции из-за отсутствия средств.

По результатам контроля штрафным санкциям подвергаются руководители подразделений, но добиться эффективной работы очистных сооружений без соответствующих материальных вложений невозможно.

Р. АЛИМОВА,
ведущий специалист СИАК.

ПЕРВАЯ В ТАШКЕНТЕ ШКОЛА КЕРАМИКИ

СЕГОДНЯ ПРИ ПОДДЕРЖКЕ ФОНДА «ФОРУМ КУЛЬТУРЫ И ИСКУССТВА УЗБЕКИСТАНА» СОСТОИТСЯ ОТКРЫТИЕ ШКОЛЫ КЕРАМИКИ «УСТА-ШОГИРД» («МАСТЕР-УЧЕНИК»). ЗДЕСЬ ТАКЖЕ БУДЕТ ПРЕЗЕНТОВАНА ВЫСТАВКА ПРОИЗВЕДЕНИЙ АКБАРА И АЛИШЕРА РАХИМОВЫХ.

Династия Рахимовых - одна из самых известных в Ташкенте насчитывает уже шесть поколений мастеров керамики. На сегодняшний день активным творчеством и продолжением традиций династии занимаются Акбар Рахимов и его сын Алишер.

Отец Акбара Рахимова **Мухитдин Рахимов** (1903-1985) оставил значительный след в истории национальной керамики Узбекистана. Он не только создавал шедевры прикладного искусства, которые сегодня хранятся в ведущих музеях мира (в том числе Эрмитаж, Музей Востока и др.), но был еще и исследователем и реставратором традиционных узоров региона. Мухитдин Рахимов изучал и классифицировал особенности, технологию создания керамических изделий различных периодов истории, что отразилось в его фундаментальных книгах «Художественная керамика Узбекистана» и «Архитектурная керамика Узбекистана». Изучая керамику различных исторических периодов в активном сотрудничестве с археологами, мастер сначала восстанавливал старинные узоры, а потом создавал свои авторские произведения на их основе. Возможно, поэтому произведения Мухитдина Рахимова называют «чудесами керамики».

Продолживший дело своего отца **Акбар Рахимов** также получил мировое признание как талантливый мастер и исследователь. Его произведения выставлены в ведущих музеях Узбекистана, России и Германии и экспонировались на многих международных выставках. Его сын – **Алишер Рахимов** изучал искусство керамики как у отца, так и в ведущих образовательных учреждениях страны. Но, как отмечает Акбар Рахимов, «керамика – это такое искусство, которому трудно научиться в университете. Познавать азы этого ремесла нужно с детства».

Новая школа «Усто-Шогирд» династии Рахимовых займет достойное место в возрождении, развитии и пропаганде традиционной керамики Узбекистана. Она открыта для желающих глубже узнать азы искусства. «После того как в 1994 г. в нашем доме открылся музей произведений нашего отца, я еще глубже осознал, что весь тот опыт, накопленный у нас, нужно передавать новому поколению, тому множеству технологий, разнообразию и магии данного искусства нужно кого-то еще обучать». Такие простые и понятные слова Акбара Рахимова находят свой отклик в повседневной жизни школы керамики. Он считает, что глина — божественный дар, это символ жизни, ведь в легендах говорится, что человек был создан из глины. А керамика – это отражение истории. Ведь современные археологи могут судить об образе жизни, традициях и уровне развития наших предков именно по керамическим и гончарным изделиям.

Соб. инф.

ЗА СЛОВОМ СЛЕДУЮТ ДЕЛА

ТАК СЛОЖИЛОСЬ, ЧТО РАСПОЛАГАВШИЙСЯ РАНЕЕ НА ОКРАИНЕ ГОРОДА НАШ ЗАВОД, ФУНКЦИОНИРУЮЩИЙ С 1946 ГОДА, «ОБРОС» ЖИЛЫМИ ДОМАМИ, ОКАЗАЛСЯ РЯДОМ С УНИКАЛЬНЫМ БОТАНИЧЕСКИМ САДОМ, ЗООПАРКОМ. ХОЧЕШЬ-НЕ ХОЧЕШЬ, А НАДО БЫЛО ДУМАТЬ О СНИЖЕНИИ НЕБЛАГОПРИЯТНОГО ВОЗДЕЙСТВИЯ НАШИХ ПРОИЗВОДСТВ НА ОКРУЖАЮЩУЮ СРЕДУ, О СОКРАЩЕНИИ КОЛИЧЕСТВА ОБРАЗУЮЩИХСЯ ПЫЛЕГАЗОВЫХ ВЫБРОСОВ В АТМОСФЕРУ, СБРОСА СТОЧНЫХ ВОД И УТИЛИЗАЦИИ ТВЕРДЫХ ОТХОДОВ, ТО ЕСТЬ ДЕЙСТВОВАТЬ В ЧЕТКОМ СООТВЕТСТВИИ С ПРИРОДООХРАННЫМ ЗАКОНОДАТЕЛЬСТВОМ.

Работая над обеспечением промышленных предприятий, строительных организаций и населения лакокрасочной продукцией, СП ОАО «Тошкент лок-буек заводи» взяло курс на внедрение технических мероприятий, предупреждающих вредные выбросы и сбросы.

С целью сокращения расхода свежей воды на технологические нужды были задействованы две системы оборотного водоснабжения мощностью 3,5 млн. кубических метров воды в год. Используемая в производстве вода перед сбросом в городскую канализацию стала проходить очистку на локальных очистных сооружениях общей мощностью 800 кубических метров в сутки. Токсичные газовые выбросы и сточные воды от производства лаков и олиф пропускаются через установки термического обезвреживания. Выделяющееся при сжигании тепло стало использоваться для выработки пара для технологических нужд. Ливневые воды и стоки от замывки оборудования подвергаются очистке путем отстоя, нейтрализации, флотации. Проблема пылевых выбросов производства желтого железоокисного пигмента была решена с помощью очистки в циклонах и рукавных фильтрах.

Значительная работа проводится у нас и по сокращению объемов и утилизации образующихся отходов производства и потребления. В цехе производства эмалей освоено изготовление краски из отходов отработанных фильтрующих патронов с остатками лака и эмали. Значительная часть отходов передается на утилизацию. Так, в 2005 году переданы на обезвреживание 769 штук использованных люминесцентных ламп (отход — 1-го класса опасности), сдано на переработку 1250 тонн отработанных минеральных масел, более 0,660 тонны изношенных автошин и т. д.

Ежегодно проводятся мероприятия по улучшению экологической обстановки. В 2005 г. было запланировано 7 природоохранных мероприятий на 6580,5 тыс. сумов. Фактически выполнены 8 мероприятий на 12292,706 тыс. сумов. Проведены испытания, проверка эффективности работы систем пылегазоулавливания, все они исправны и работают эффективно. На предприятии в течение 2005 года проведена инвентаризация источников выбросов загрязняющих веществ в атмосферу и разработан проект нормативов предельно допустимых выбросов загрязняющих веществ в атмосферу. Провели очистку русла канала Аккурган, отстойников ливневой канализации, регулярно очищаются арычные лотки, высаживаются зеленые насаждения, постоянно проводятся работы по благоустройству прилегающей к заводу территории, поддержанию в чистоте заводской площадки. По всем видам производственных выбросов (сбросов) и отходов завод имеет утвержденные нормативы: разрешение на спецводопользование, коммунально-экологический норматив на сброс сточных вод в горканализацию, нормативы предельно допустимых выбросов вредных веществ в атмосферу, образования и размещения отходов производства и потребления.

На предприятии эффективно действует промышленно-санитарная лаборатория, оснащенная всем необходимым для контроля за соблюдением установленных нормативов, запланированных природоохранных мероприятий. Совместно с СИАК Ташгоркомприроды ежемесячно проводится анализ итогов мониторинга на 3 источниках выбросов в атмосферу.

Постоянно работая над расширением ассортимента, мы освоили выпуск новых видов водно-дисперсионных красок для внутренних работ, для фасадов, антикоррозионного покрытия «АНТИКОР», электроизоляционного лака, паркетных и мебельных лаков, являющихся дефицитом в республике, а также красок для разметки дорог на основе акриловой эмульсии, лака ФХ-42. В перспективе планируем выпуск грунтовок на водной основе, водно-дисперсионных фасадных красок в мелкой таре и термопата. Примечательно, что освоение новых видов продукции идет параллельно с решением экологических проблем.

Р. АБДУЛЖАПАРОВ,
главный инженер СП ОАО «Тошкент лок-буек заводи».

В парках и на улицах столицы царит весеннее оживление.

Фото Х. САЛИХОВА, Т. НИГМАТУЛЛИНА.

На спортивных аренах

Баскетбол

Лидируют столичные армейцы

В Навои стартовал четвертый, заключительный тур чемпионата Узбекистана по баскетболу среди мужских команд. После третьего этапа список участников, как всегда, уверенно возглавляют непобедимые армейцы из Центрального спортивного клуба армии. На втором месте идет хозяин площадки данного тура — навоийский «Южанин». Замыкают первую тройку представители Ташкентского государственного технического университета (ТГТУ).

Нижнюю часть турнирной таблицы составляют коллективы Национального университета Узбекистана (НУУ), а также наманганской спортивной детско-юношеской школы олимпийского резерва (СДЮШОР) № 2 и столичной СДЮШОР-7.

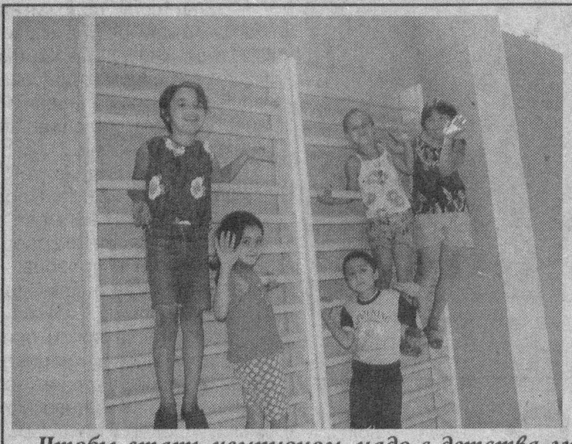

Чтобы стать чемпионом, надо с детства любить спорт.

Фото Т. НИГМАТУЛЛИНА.

Футбол

Готовимся к Олимпиаде

Время неумолимо. Кажется, будто вчера мы наблюдали за перипетиями состязаний на греческой Олимпиаде-2004. Но уже минула половина очередного олимпийского цикла, и через два года атлетов ждет уже следующий главный спортивный форум планеты в Китае.

В этой связи представители олимпийских видов все более интенсивнее начинают готовиться к предстоящим баталиям. В числе будущих олимпийцев мечтает видеть себя и футбольная команда любой страны. Наша дружина не исключение. А посему, чтобы подойти к отборочному турниру во всеоружии, сборная Узбекистана отправилась в столицу Вьетнама Ханой, где проходит международный турнир с участием четырех коллективов.

В первом матче подопечные тренера Равшана Хайдарова подписали мировую с хозяевами поля на условиях 2:2. Оба гола в составе узбекистанцев забил Шахбоз Эркинов. Параллельный поединок между бригадами Ирана и Австралии тоже завершился вничью – 0:0.

Теперь наши ребята померятся силами с иранскими футболистами.

Первый этап позади

Молодежная сборная Узбекистана по футболу, возглавляемая тренером Ахмадом Убайдуллаевым, провела первый учебно-тренировочный сбор, проходивший в Ташкенте. За это время команда провела три контрольно-товарищеских матча с аналогичной дружиной Азербайджана.

На просьбу прокомментировать данные встречи наставник был предельно краток:

- Две ничьи с одинаковым счетом 0:0 и поражение – 1:5.

- Первым был проигрыш?

- Да, ведь игроки выходили на поле, в принципе, не зная, кто на что способен. Затем, как говорится, немного притерлись друг к другу и уже смогли показать кое-что, похожее на игру.

- Кто у нас забил гол престижа?

- Даврон Мирзаев, представляющий столичный «Пахтакор».

- Сколько и каких футболистов вы, что называется, «взяли на карандаш»?

- Количество и конкретные имена пока называть рановато. Скажу только, в этом потоке есть исполнители, которые при желании и большой работе над собой могут стать достойными места в сборной на квалификационных соревнованиях чемпионата Азии.

- Вы отпустили всех подопечных в свои клубы. А когда снова их соберете?

- С 26 апреля по 2 мая в Казахстане будет проходить международный турнир «Кубок Алматы». Мы планируем принять в нем участие.

Синхронное плавание

Водная мозаика

В Ташкенте под патронажем Министерства культуры и спорта, при поддержке Комитета женщин Федерация синхронного плавания республики проводит чемпионат Узбекистана, в котором принимают участие около 60 спортсменок из пяти регионов страны.

В первый день соревнований определились призеры в двух дисциплинах. Комбинированную программу выиграла столичная команда из ГТК «Узбекистан» в составе Натальи Корнеевой, Валентины Поповой, Валерии Золотых, Анастасии Рузметовой, Динары Ибрагимовой, Анастасии Здрайковской, Алины Капустиной, Марии Романовой, Евгении Розановой, Гузаль Ахмедовой. Их подготовили тренеры Алина Пионтковская и Оксана Хабибуллина. Второе и третье места заняли коллективы Ферганской области и республиканское спортивное общество профсоюзов, цвета которого преимущественно защищали ташкентские синхронистки.

В произвольной программе солисток первенство оспаривали 20 соискательниц. Награждалась лучшая спортсменка из трех команд, показавших достойные результаты. В итоге чемпионский титул, набрав 78,499 балла, завоевала подопечная вышеупомянутого тренерского дуэта Валерия Золотых. Серебряная медаль вручена ферганской «русалке» Малике Абдукадыровой (60, 999 балла), выступавшей под руководством наставников Элеоноры Кан и Айгуль Дурмановой. «Бронза» в активе представительницы Сырдарьинской области Севили Сейдаметовой (54,166). Она берет уроки мастерства у специалиста Ольги Стариковой.

Соревнования продолжаются.

С. ДУМА.

Отовсюду обо всем

Расплатились пятью тоннами кленового сиропа

Тренер норвежской сборной по лыжным гонкам Бьорнар Хааконсмоен получил от посольства Канады в Норвегии 7400 банок кленового сиропа общим весом 5,2 тонны.

Норвежский специалист получил этот приз в качестве благодарности за свой поступок во время Олимпиады. Во время женского командного спринта Сара Реннер сломала палку, и ни один из канадских тренеров не успел помочь спортсменке. Свою палку отдал ей Хааконсмоен, и это помогло сборной Канады в итоге завоевать второе место (вместе с Реннер бежала Бекки Скотт). Этот поступок, возможно, лишил медалей норвежскую команду, которая финишировала четвертой.

«Я сделал это чисто автоматически, совершенно не думая о том, что делаю, - признался тренер после того, как получил от посла Канады банки с сиропом. – На самом деле, я очень люблю кленовый сироп, но, конечно, не в таких количествах».

Тотализатор «поглотил» 700 тысяч фунтов

Британская пресса уличила нападающего «Манчестер Юнайтед» и сборной Англии Уэйна Руни в игре на тотализаторе. По информации СМИ, Руни проиграл на ставках около 700 тысяч фунтов стерлингов.

Главный тренер сборной Англии Свен-Йоран Эрикссон заявил, что он поговорит с футболистом на эту тему. Сам Руни назвал информацию о собственных ставках выдумкой. Представители пресс-службы Руни заявили, что они не собираются комментировать подобные слухи.

Директор футбольной ассоциации Англии по связям с общественностью Эдриан Бевингтон заявил, что его организация не имеет никакой возможности запретить футболистам делать ставки, а может проследить только, чтобы они не ставили деньги на матчи, в которых сами принимают участие.

Вместе с тем он подчеркнул, что появление подобной информации никоим образом не скажется на моральном состоянии национальной команды.

Объявили охоту на «адского кролика»

На общем совете в британской деревне Фелтон, графство Нотамберленд, местные жители решили выставить ночной вооруженный патруль, чтобы пристрелить странное животное, разоряющее их участки.

Прожорливое существо появилось в окрестностях деревни недавно. На настоящий момент только двое из жителей Фелтона видели чудовище воочию, они описывают его как гигантского черно-коричневого кролика. При этом все жители видели следы монстра, по размеру соотносимые с собачьими, и наблюдали остатки его ночных пиршеств на огородах.

«Нет, это не обычный кролик, мы имеем дело с настоящим монстром, - заявил журналистам 63-летний огородник Джефф Смит, - когда я увидел его, то прямо остолбенел. Да, у нас тут были большие кролики в 50-х годах, еще до того как изобрели пестициды, но ничего подобного я никогда не видел!».

Местные жители уже окрестили монстра «кроликом-оборотнем», позаимствовав название из последней серии мультфильма «Уоллас и Громмит».

Добрые советы

Как стать красивой

Если у тебя жирная кожа, то нельзя использовать компакт-пудру. Ее частицы связаны минеральными маслами, а это лишь усугубляет состояние жирной кожи. Компакт-пудра больше подходит для сухой и нормальной кожи.

Некоторые бабушки предлагают своим внучкам старинный рецепт сохранения и укрепления волос — перед сном расчесывать их сто раз. Но так можно лишь на некоторое время придать волосам блеск, однако в конечном итоге происходит избыточная стимуляция сальных желез кожи головы.

Вода — компонент номер один в рационе красавицы. Она способствует улучшению структуры кожи и придает ей здоровый цвет.

Выполняя гимнастические упражнения во время утренней зарядки при складывании «перочинным ножиком», лучше всего держать колени чуть согнутыми. Возможно, таким образом вы не полностью сложитесь в пояснице, но при согнутых коленях есть гарантия, что икроножные мышцы будут работать самым оптимальным образом.

Регулярное срезание заусенцев вокруг ногтей лишь способствует их образованию. Воспользуйся маникюрным набором и подрезай только самые кончики заусенцев, не оставляй ноготь «голым».

Если тебе говорят, что, «чем яростнее чистишь зубы, тем белее они будут», не верь этому. Слишком интенсивная обработка зубов щеткой раздражает десны. Старайся, чтобы щетка двигалась в вертикальном направлении, а не в горизонтальном, это самый лучший метод. Чистить зубы надо как минимум дважды в день: вечером для здоровья, а утром для красоты.

Ресницы, окрашенные цветной тушью, выделяются лучше, если тени — контрастного цвета. Чтобы тушь на ресницах лежала лучше, прежде чем накладывать следующий слой, подожди, пока подсохнет предыдущий. Подкрашивай глаза в следующем порядке: тени, карандаш, тушь.

Чтобы лучше отдохнуть, спи обязательно на спине. Это самая здоровая привычка. Если ты спишь на животе, это в конечном итоге приводит к перенапряжению спинных мышц.

Наличие угрей и прыщей на коже может вызвать у тебя желание с силой протереть лицо, но это лишь способствует прорыванию их и распространению заражения по всему лицу. Проводи частую, но легкую очистку лица, пользуйся лосьонами и специальными кремами против угрей.

Советы давала Н. ДЕМИДКИНА.

РЕКЛАМА И ОБЪЯВЛЕНИЯ

Предприятие объявляет прием на работу специалистов, имеющих постоянное место жительства в Ташкенте, на должности:

директор компании,
коммерческий директор,
финансовый директор,
экономист, юрист (с лицензией адвоката), юрисконсульт,
главный бухгалтер, помощник главного бухгалтера, бухгалтер в строительстве,
менеджер по импорту,
начальник управления строительства,
начальник производственно-технического отдела,
инженер-конструктор строительных конструкций,
инженер-сметчик,
проектировщик,
менеджеры по организации дистрибьюторской сети,
секретарь-делопроизводитель,
курьер.

ТРЕБОВАНИЕ: ОПЫТ РАБОТЫ НА ДОЛЖНОСТИ НЕ МЕНЕЕ 5 ЛЕТ.

Приглашаем к договорному сотрудничеству сформировавшиеся бригады по отдельным видам строительных работ и специалистов, освоивших новейшие строительные и отделочные технологии.

ОТБОР КАНДИДАТУР ПРОИЗВОДИТСЯ НА КОНКУРСНОЙ ОСНОВЕ.

Предварительную анкету можно получить в офисе компании, связавшись по телефонам 78-23-44, 78-24-33 или направив запрос на электронную почту MITROSHA@BK.RU

Собеседование производится по предварительной записи по вторникам и пятницам.

ВНИМАНИЮ РУКОВОДИТЕЛЕЙ НАУЧНЫХ И ПРОЕКТНЫХ ОРГАНИЗАЦИЙ, КОМПАНИЙ И ФИРМ!

Государственный таможенный комитет Республики Узбекистан

ОБЪЯВЛЯЕТ КОНКУРС

на разработку программного обеспечения для автоматизации таможенного оформления товаров

«Автоматизированная система обработки данных»

К участию в конкурсе допускаются компании-разработчики программного обеспечения, имеющие положительный опыт реализации проектов для крупных организаций с использованием web-технологий и промышленных СУБД. Компания должна иметь опыт работы на рынке разработки и внедрения прикладного ПО не менее 3 лет.

Срок подачи предложений — 10 дней со дня опубликования объявления в средствах массовой информации.

За техническим заданием и справками обращаться в Государственный таможенный комитет Республики Узбекистан по адресу: г. Ташкент, проспект Узбекистанский, 3.

ТЕЛ.: 120-76-66, 120-76-00, ДОП. 28-58, 28-88.

Трест «Куприккурилиш»

приглашает на работу квалифицированных преподавателей для проведения обучения строительным профессиям:

— монтажник по монтажу стальных и железобетонных конструкций;
— электрогазосварщик;
— бетонщик и другие строительные профессии,

а также для работы специалистов по вышеуказанным профессиям со стажем работы в строительстве не менее 3 лет.

КОНТАКТНЫЕ ТЕЛЕФОНЫ: 78-51-26, 58-66-17, 173-75-78.

ФИЛИАЛ TOSHKENT SHAHAR TELEFON TARMOG'I AK «УЗБЕКТЕЛЕКОМ»

Уважаемые абоненты!

В соответствии с планом модернизации и развития телефонной сети города Ташкента ведутся переключения номеров телефонов АТС-40, 41, 43 на электронные цифровые.

Новые АТС имеют семизначную нумерацию с префиксами:

АТС-40 — ЭАТС-160
телефон для справок — 160-17-17;

АТС-41 — ЭАТС-142
телефон для справок — 142-14-14;

АТС-43 — ЭАТС-143
телефон для справок — 143-00-00.

В период переключения возможны перерывы связи. Администрация филиала приносит извинения за некоторые неудобства, связанные с заменой номеров телефонов.

«Вечерний Ташкент»

ПРИЕМ ОБЪЯВЛЕНИЙ ЕЖЕДНЕВНО

разместит вашу рекламу, рекламные частные объявления и объявления по частному бизнесу, а также некрологи, поздравления с днем рождения, свадьбой и юбилеем, брачные объявления и т.д.

Телефон для справок: 133-28-95.

Учредитель — хокимят г. Ташкента

Главный редактор Акмаль АКРАМОВ

Адрес редакции: 700000, г. Ташкент, ГСП, ул. Матбуотчилар, 32.

ТЕЛЕФОНЫ:
отдел писем — 133-29-70; отдел рекламы и объявлений — 133-28-95; 132-11-38.
Факс: 133-21-56.

Индекс — 116. Способ печати — офсетный.
Формат — А-2. Объем — 2 п.л. Тираж 2590

Газета зарегистрирована в Управлении печати и информации г. Ташкента.
Регистрационный № 02-2

Газета выходит пять раз в неделю, кроме субботы и воскресенья.

По вопросам доставки обращаться в почтовые отделения по месту жительства или в отдел эксплуатации ГСП "Тошкент почтамти", по телефону: 133-74-05.

Номер набран и сверстан в компьютерном центре «Вечерний Ташкент».

Типография акционерной компании «Шарк». Адрес предприятия: ул. Буюк Турон, 41.

Ответственность за достоверность сведений в рекламе и объявлениях несет рекламодатель.

Заказ Г-607. Подписано в 11.00 1234 6