O'ZBEKISTON RESPUBLIKASI MILLIY KITOB PALATASI

ВТОРНИК, 23 МАЯ 2006 ГОДА

Вечерний Ташкент

Газета выходит с 1 июля 1966 года

ОБЩЕСТВЕННО-ПОЛИТИЧЕСКАЯ ЕЖЕДНЕВНАЯ ГОРОДСКАЯ ГАЗЕТА № 97 (10.654) Цена в розницу — свободная

СТОЛИЦА: день за днем

Одним абзацем

❒ В Ташкентском педагогическом колледже прошел день открытых дверей. Мероприятие организовано с целью ознакомления учащихся 9-11 классов с деятельностью этого учебного заведения и условиями поступления.

❒ Постоянное представительство Азиатского банка развития в Узбекистане передало компьютерное оборудование и оргтехнику в дар Ташкентскому городскому перинатальному центру, домам милосердия и другим учреждениям, связанным с лечением и воспитанием детей с ограниченными физическими возможностями.

❒ Выборы председателя схода граждан и его советников прошли в махалле «Хондамир» Учтепинского района.

❒ **ВЧЕРА** в Хамзинском строительном профессиональном колледже прошла беседа, посвященная мероприятиям, проводимым в рамках Года благотворительства и медицинских работников.

❒ **ВЧЕРА** в Институте изучения гражданского общества Центральный совет Либерально-демократической партии Узбекистана организовал «круглый стол», посвященный повышению активности женщин в обществе.

❒ **СЕГОДНЯ** в НВК «Узэкспоцентр» открывается 3-я специализированная выставка Исламской Республики Иран. В ней примут участие 47 иранских компаний.

❒ **СЕГОДНЯ** в зале для приема гостей хокимята Учтепинского района состоится районный этап фестиваля дружбы под девизом «Наша сила — в единстве и сплоченности».

❒ **СЕГОДНЯ** в махаллях «Зие» Сабир-Рахимовского района и «Нишабалик» Учтепинского района состоятся выборы аксакалов и их советников.

По сообщениям наших корреспондентов.

В ПАРКЕ КУЛЬТУРЫ И ОТДЫХА ИМЕНИ БАБУРА НА ДНЯХ ПРОШЛА АКЦИЯ ТАШКЕНТСКОГО ГОРОДСКОГО ОТДЕЛЕНИЯ ОДМ "КАМОЛОТ" - "АБИТУРИЕНТ САЙЛИ" (ЯРМАРКА ВУЗОВ ДЛЯ АБИТУРИЕНТОВ). НА НЕЙ БЫЛИ ПРЕДСТАВЛЕНЫ ТРИДЦАТЬ ВЫСШИХ УЧЕБНЫХ ЗАВЕДЕНИЙ, ПРЕДСТАВИТЕЛИ КОТОРЫХ ДАВАЛИ ПОДРОБНУЮ ИНФОРМАЦИЮ АБИТУРИЕНТАМ ОБ УСЛОВИЯХ ПРИЕМА, МЕСТОНАХОЖДЕНИИ ВУЗА, ФАКУЛЬТЕТАХ, НАПРАВЛЕНИЯХ, СТАЖИРОВКЕ И Т. Д.

Выбери профессию!

- Мы эту акцию проводим уже второй год и надеемся, что она станет традиционной, - говорит Отабек Эшматов, глава пресс-службы "Камолот". - Конечно, основной целью акции было облегчение молодым людям выбора профессии. Здесь, в парке, все очень наглядно - видите, каждый вуз выставил свой стенд, на столах раздаточные материалы - буклеты, проспекты, брошюрки. Когда было основано учебное заведение, какие факультеты, языки обучения, специализация, сколько преподавателей, какие действуют кафедры, где работают выпускники - словом, все, что может интересовать молодого человека, собирающегося поступать в данное учебное заведение, есть в этих раздаточных материалах.

Кроме основной, необходимой информации, представители вуза старались дать посетителям ярмарки общее впечатление о нем. Они рассказывали, как студенты проводят свободное время, какие для них созданы условия и возможности.

- В нашем институте действует отличный спортзал с тренажерами и оригинальной фитнес-программой, и все это удовольствие абсолютно бесплатно для студентов, - рассказали Шахноза Исматуллаева и Галина Васецкая из Ташкентского государственного авиационного института. - Вообще наш институт - это единственный вуз в Средней Азии, готовящий специалистов для авиационной отрасли. У нас хорошие отношения с вузами Японии, Москвы - некоторые наши студенты по программам обмена учатся сейчас в Японии. А такими преподавателями, как у нас, может гордиться любой вуз - это настоящие профессионалы, преподаватели с большой буквы.

Студенты, представлявшие Ташкентский институт востоковедения, были в красочных национальных одеждах - арабских, индийских.

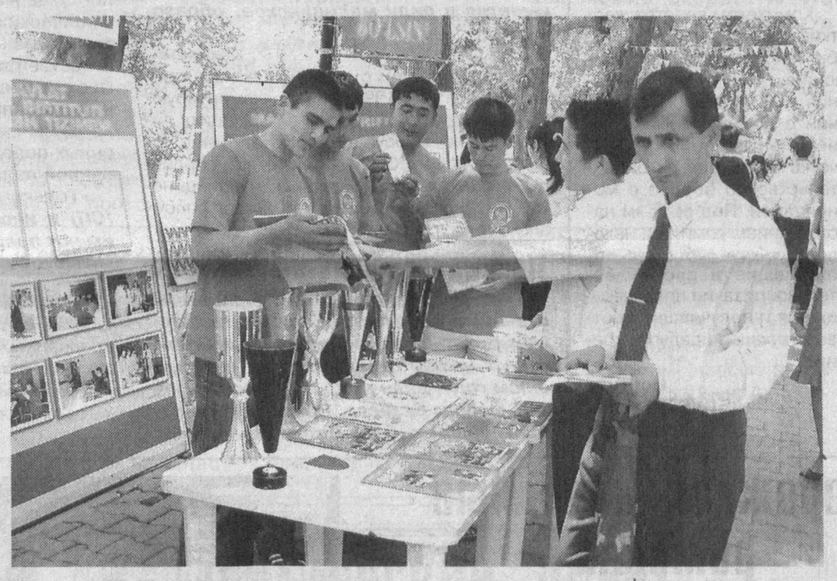

- Я горжусь своим институтом, - говорила Лобар Рахманова, студентка второго курса ТашГИВ. - И мне хочется поделиться этим со всеми выпускниками, которые еще не решили твердо, куда будут поступать. Некоторые подходят к нам, говорят, что у них случалось такое: звонят они куда-то в вуз, чтобы спросить, какие им готовить документы, какие экзамены сдавать, а им отвечают очень грубо, мол, мы вам не справочная. Я хочу заверить всех: в нашем институте вы такого не услышите.

А чтобы ребятам не пришлось больше звонить, Ташкентское городское отделение ОДМ "Камолот" подготовило специальные информационные листки, где был указан перечень необходимых документов для поступления в вуз, а также указаны названия и телефоны всех тридцати вузов столицы.

Акция проходила три дня, и все это время в парке было многолюдно и оживленно. Учащиеся выпускных классов школ столицы с благодарностью оценили старания активистов "Камолот".

Н. УМУРЗАКОВА.
Фото Н. СЕМЕНОВОЙ.

Орбиты сотрудничества

Информационно-коммуникационные технологии — саморазвивающийся сектор

ВЧЕРА В ТАШКЕНТЕ СОСТОЯЛОСЬ 35-Е ЗАСЕДАНИЕ СОВЕТА ГЛАВ АДМИНИСТРАЦИЙ СВЯЗИ РЕГИОНАЛЬНОГО СОДРУЖЕСТВА В ОБЛАСТИ СВЯЗИ. В НЕМ ПРИНЯЛИ УЧАСТИЕ ДЕЛЕГАЦИИ ПОЛНОПРАВНЫХ ЧЛЕНОВ РСС – АДМИНИСТРАЦИЙ СВЯЗИ АЗЕРБАЙДЖАНА, АРМЕНИИ, БЕЛОРУССИИ, ГРУЗИИ, КАЗАХСТАНА, КЫРГЫЗСТАНА, МОЛДОВЫ, РОССИИ, ТАДЖИКИСТАНА, ТУРКМЕНИСТАНА, УЗБЕКИСТАНА, УКРАИНЫ, А ТАКЖЕ НАБЛЮДАТЕЛИ РСС ОТ ЛИТВЫ, ЛАТВИИ, АО «ЭСТТЕЛЕКОМ», АГ «ДОЙЧЕ ТЕЛЕКОМ». ПРИБЫЛИ НА ЗАСЕДАНИЕ В НАШУ СТОЛИЦУ И ПРЕДСТАВИТЕЛИ МЕЖДУНАРОДНОГО СОЮЗА ЭЛЕКТРОСВЯЗИ, ИСПОЛНИТЕЛЬНОГО КОМИТЕТА И МЕЖПАРЛАМЕНТСКОЙ АССАМБЛЕИ СНГ, МЕЖДУНАРОДНЫХ РЕГИОНАЛЬНЫХ СОЮЗОВ.

Соглашение о создании РСС – организации, призванной осуществлять сотрудничество новых независимых государств в области электрической и почтовой связи на добровольных началах, принципах взаимоуважения и суверенности, было подписано немногим менее 15 лет назад. Если в год создания в РСС входили 11 администраций связи, то в настоящее время число участников возросло до 18. За короткий период своей деятельности Региональное содружество в области связи обрело широкое международное признание, получило статус наблюдателя в Международном союзе электросвязи (МСЭ) и Всемирном почтовом союзе (ВПС). На заседаниях Совета глав администраций связи РСС рассматривались вопросы перехода на новую систему международных телефонных кодов, регулирования использования радиочастотного спектра, проекты создания региональных центров обучения и подготовки кадров по новым технологиям связи, по участию в работе соответствующих международных структур. Сейчас в рамках РСС продолжается разработка взаимовыгодных программ, особое внимание уделяется стратегическим вопросам развития содружества, углублению интеграционных процессов.

На нынешнем заседании в поле зрения его участников были основные направления развития РСС на ближайшую перспективу. В частности, Совет рассмотрел взаимодействие АС РСС при подготовке к Всемирной конференции радиосвязи 2007 года, к Полномочной конференции Международного союза электросвязи, которая состоится в конце нынешнего года в Турции. Участники заседания обменялись опытом АС РСС по предоставлению услуг связи субъектами малого бизнеса, обсудили возникающие при этом проблемы, рассмотрели многие другие вопросы.

– В последние годы во всем мире начали активно внедряться информационно-коммуникационные технологии, – отметил один из участников заседания министр связи и информационных технологий Азербайджана Али Аббасов. – Не случайно в центре внимания участников нынешнего заседания были вопросы перспективного использования информационных технологий, в том числе в гуманитарном развитии общества, в развитии связей между странами. Конференция наглядно продемонстрировала и то, что в Узбекистане этот сектор активно развивается: в ее ходе была организована видеоконференция с руководителями государств – участников РСС, находящихся в настоящее время в Женеве на региональной конференции радиосвязи МСЭ.

В рамках заседания состоялось подписание двустороннего Соглашения между Министерством информационных технологий и связи Российской Федерации и Узбекским агентством связи и информатизации о сотрудничестве в области информационных технологий, почтовой связи и электросвязи. Соглашение скрепили своими подписями генеральный директор УзАСИ А. Арипов и председатель Совета РСС, министр информационных технологий и связи РФ Л. Рейман. Как отмечалось, Соглашение – еще один важный шаг во взаимовыгодном сотрудничестве, практическая реализация подписанного главами Узбекистана и России Договора о союзнических отношениях.

СЕГОДНЯ в Ташкенте начало работу 9-е заседание Координационного совета РСС по информатизации.

О. ХАРЧЕНКО.

ИНФОРМБЮРО

ВЧЕРА, СЕГОДНЯ, ЗАВТРА

В СТРАНЕ

● «Законодательное обеспечение эффективности использования земель сельскохозяйственного назначения» – так называлась тема научно-практической конференции, организованной Комитетом Сената Олий Мажлиса Республики Узбекистан по аграрным, водохозяйственным вопросам и экологии совместно с Комитетом по аграрным, водохозяйственным вопросам и экологии Законодательной палаты, Госкомземгеодезкадастр и Институтом мониторинга действующего законодательства при Президенте Узбекистана.

● Шелководы Андижанской области приступили к сдаче государству урожая нынешнего года. К примеру, шелководы ширкатного хозяйства «Сардор» Шахриханского района с каждой коробки грены получили в среднем по 55,2 кг коконов.

● В Ташкентской области к летнему сезону будут подготовлены 14 оздоровительных детских лагерей. Кроме того, при 80 школах и профессиональных колледжах откроются лагеря, в которых смогут отдохнуть более 10 тысяч ребят.

● В Фергане завершился областной этап республиканского смотра-конкурса «Женщина – воспитатель гармонично развитого поколения», проводимого республиканским Комитетом женщин совместно с фондами «Махалля» и «Соглом авлод учун», Центральным советом ОДМ «Камолот».

● В Карши большой интерес вызвал фестиваль музеев Узбекистана, приуроченный к 2700-летию города и 670-летию со дня рождения Амира Темура. На фестивале были представлены исторические и археологические экспонаты, доставленные почти из 90 музеев областей, предметы нумизматики, этнографии, народно-прикладного искусства и многое другое.

● В Гулистане начал работу детский плавательный бассейн, в сооружении которого приняли участие бригады АО «Гулистонэкстрактег».

● Навоийское областное управление «Пахтабанка» оказывает помощь собственникам кредитами. За полтора года на лизинговой основе дехканам была предоставлена сельхозтехника почти на 700 млн. сумов.

● В Пахтакорском районе Джизакской области состоялась ярмарка труда. По ее итогам более 50 граждан получили направления на работу. Всего же за полтора года на предприятиях и в учреждениях области трудоустроены около 800 женщин и 110 юношей и девушек.

● В Национальном университете Узбекистана завершился фестиваль театрального искусства студентов высших учебных заведений страны «Нихол-2006». Мероприятие способствовало выявлению одаренной молодежи, воспитанию подрастающего поколения в духе любви к Родине, уважения национальных ценностей, приобщению к сохранению культурного наследия.

В МИРЕ

● Черногория, став независимым государством, празднует победу. Теперь, по словам премьер-министра Джукановича, главной целью Черногории станет новый союз – Европейский, Черногория имеет больше шансов вступить в ЕС, отделившись от Сербии. Блок за сохранение союза Сербии с Черногорией потребовал пересчета голосов.

● Новое правительство Италии должно СЕГОДНЯ заручиться вотумом доверия нижней палаты парламента. Левоцентристы объявили о своей программе на ближайшее время. Одним из ее пунктов станет смягчение миграционной политики, другим – легализация гражданских браков.

● В Китае завершено строительство плотины на крупнейшем в мире гидротехническом сооружении. Ввод в эксплуатацию этого комплекса, который будет вырабатывать около 85 млрд. кВт-часов энергии, намечен на 2009 год.

● В следующем месяце могут начаться переговоры с баскской сепаратистской организацией ЭТА по поиску выхода из политического противостояния в стране басков – заявил премьер-министр Испании Хосе Луис Родригес Сапатеро. Это положит начало мирному процессу, который займет 3-4 года.

● Нью-Йоркская фондовая биржа объявила, что собирается купить пан-европейскую торговую площадку «Евронекст», являющуюся оператором бирж Брюсселя, Парижа, Амстердама, Лиссабона, Лондонской фьючерсной биржи. Акционерам «Евронекст» покупатель предлагает 8 млрд. евро деньгами и акциями. Благодаря слиянию новая компания будет контролировать биржевые операции по обе стороны Атлантики.

● К декабрю 2006 года большую часть территории Ирака будут контролировать его собственные силы безопасности. Войска международного контингента будут оказывать лишь необходимую помощь – заявил новый премьер-министр страны Нури аль Малики на встрече с премьер-министром Великобритании Тони Блэром, посетившим Багдад. Полностью международный контингент должен быть выведен к 2010 году.

● Через Канары на испанскую территорию с начала года проникли 7,5 тысячи нелегальных эмигрантов. Региональный парламент Канарских островов потребовал от правительства социалистов сделать охрану побережья первоочередной задачей военно-морского флота Испании. В борьбе с нелегалами Испания намерена заручиться согласием африканских стран принимать обратно беженцев.

● Немецким националистам не будет позволено использовать чемпионат мира по футболу для распространения их пропаганды – заявило правительство Германии после опубликованного доклада, в котором констатируется всплеск нападений на почве расизма.

ПРЕДПРИНИМАТЕЛЬ

СОБЛЮДАЯ ЗАКОНОДАТЕЛЬСТВО О МОНОПОЛИЯХ

В НАШЕЙ СТРАНЕ УДЕЛЯЕТСЯ БОЛЬШОЕ ВНИМАНИЕ ФОРМИРОВАНИЮ ПОЛНОЦЕННОЙ РЫНОЧНОЙ ИНФРАСТРУКТУРЫ, ЗАЩИТЕ ЗДОРОВОЙ КОНКУРЕНТНОЙ СРЕДЫ, РАЗВИТИЮ ПРЕДПРИНИМАТЕЛЬСТВА И МАЛОГО БИЗНЕСА.

Субъекты предпринимательства различны: только начинающие свое дело, уже состоявшиеся, естественные монопольные предприятия. И у всех разные возможности, рыночные реалии требуют создания равноправных условий для их деятельности. В нашей стране создана прочная законодательная основа этого процесса. Приняты Законы «О конкуренции и ограничении монополистической деятельности на товарных рынках», «О естественных монополиях», нормативные акты.

В соответствии с законодательством каждый предприниматель может свободно выходить на рынок со своим товаром или услугами. Категорически запрещаются составление сделок, препятствующих развитию конкуренции и ущемляющих законные интересы потребителей, искусственное завышение цен и тарифов. Одним словом, не допускается использование монопольного статуса имеющихся на сегодняшний день естественных монопольных предприятий во вред другим субъектам.

Однако нельзя сказать, что этот принцип свободной рыночной экономики повсеместно одинаково понимается и соблюдается.

Государственным комитетом Республики Узбекистан по демонополизации, поддержке конкуренции и предпринимательства принимаются последовательные меры по устранению подобных явлений.

- В этом процессе чрезвычайно важное значение имеет защита интересов в первую очередь предпринимателей, - сказал начальник управления комитета по упорядочению деятельности естественных монополий Олим Хакимов.- Контроль за соблюдением закона естественными монополиями ведется нами параллельно с защитой интересов действующих в нашей стране предпринимателей. К примеру, такие субъекты предпринимательства, как открытые акционерные общества «Багажтранс-сервис», «Меджиктач», «СХМ-инвесторсервис», совместное предприятие «Деклорант-сервис», частные предприятия «Астер» и «Пансистем» при пользовании электроэнергией сталкиваются со случаями, когда их отключают от электропроводящих мощностей ГАК «Узбекистон темир йуллари».

Дело в том, что эти субъекты пользуются электроэнергией через централизованные электрические сети данной компании. Поэтому они заключили с компанией договор, в соответствии с которым производили своевременную оплату. Однако в некоторых случаях компания не выполняла свои обязанности и ставила предприятия в трудное положение. Когда ситуация была изучена комитетом, то было обнаружено, что ГАК «Узбекистон темир йуллари», злоупотребляя своим доминирующим монопольным положением, необоснованно отключала у предпринимателей электроэнергию, чем был нанесен серьезный ущерб их интересам.

Как отмечается в статье 16 Закона «О естественных монополиях», субъектам естественной монополии запрещается отказывать в заключении договора с отдельными потребителями на производство (реализацию) товаров при наличии у субъекта естественной монополии возможности произвести (реализовать) такие товары.

А в статье 5 Закона «О конкуренции и ограничении монополистической деятельности на товарных рынках» говорится, что для хозяйствующего субъекта, занимающего доминирующее положение, запрещаются действия, которые имеют либо могут иметь своим результатом ограничение конкуренции и (или) ущемление интересов других хозяйствующих субъектов, в частности, необоснованный отказ хозяйствующего субъекта, являющегося абсолютным монополистом, от заключения договора при наличии возможности производства или поставки соответствующего товара.

Как видно, ГАК «Узбекистон темир йуллари» грубо нарушила эти нормы закона. Получая электроэнергию от электропроизводящих предприятий, она стремилась уклониться от ее реализации.

Комитетом было принято соответствующее решение по устранению допущенного правонарушения. В результате все недостатки устранены, субъекты предпринимательства вновь получили возможность свободно пользоваться электроэнергией.

Комитетом ведется жесткий контроль над тем, чтобы предприятия, допускающие такие правонарушения, и в основном компании с доминирующим монопольным положением, четко соблюдали законодательство по борьбе с монополией. Под особым наблюдением комитета находятся также субъекты, допустившие в своей деятельности такие правонарушения и получившие соответствующее предупреждение.

Норгуль АБДУРАИМОВА, корр.УзА.

За последнее время в столице открылось множество цехов, пекарен, выпускающих кондитерские изделия. Их продукция прочно завоевала свою нишу на рынке и успешно конкурирует с подобной продукцией, привезенной из-за рубежа. Как правило, такие изделия всегда можно приобрести, что называется, с пылу с жару и по недорогой цене.

Большим успехом у сладкоежек пользуется продукция кондитерской фирмы ЧП «Вахобов А. А.». Здесь пекут торты, пирожные, пряники разных сортов, булочки, другие сдобные изделия. Вся продукция имеет соответствующие сертификаты и реализуется через столичные магазины, никогда не залеживаясь на прилавках.

НА СНИМКАХ: в горячем цехе и работа спорится; мастер Фарида Якубова с вкусной выпечкой.

Фото Н. СЕМЕНОВОЙ.

Спрашивали — отвечаем

Кому можно продавать лекарства?

«Открыл недавно частную аптеку, и возникла необходимость нанять продавца медицинских препаратов. Обязательно ли человеку, реализующему за прилавком лекарства, иметь специальное, имеется в виду медицинское, образование?

Р. Хакимов».

В соответствии с постановлением, принятым в августе 1994 года, регламентирующим подобные вопросы, реализацию лекарств должен осуществлять человек с соответствующим образованием, т.е. продавцы в аптеках должны закончить медицинское учебное учреждение и иметь специальность фармацевта.

Появились новые стимулы

«Указы Президента и ряд правительственных документов, призванных стимулировать развитие предпринимательства в нашей стране, принятые в прошлом году, дали мощный толчок развитию малого бизнеса. Предусмотрена ли дальнейшая работа в этом плане, в частности в совершенствовании системы налогообложения?

А. Мирзаев».

В постановлении Президента страны от 27 декабря 2005 года об основных макроэкономических прогнозных показателях на 2006 год и параметрах Государственного бюджета Республики Узбекистан определены меры по дальнейшему уменьшению налогового бремени, упрощению таких процедур. С 1 января этого года отменен экологический налог, месячные сборы с юридических и физических лиц за право торговли. Обо всех изменениях в налоговом законодательстве работники этих органов информируют бизнес-структуры в ходе различных мероприятий и встреч. Подобные вопросы можно также уточнить и в районных подразделениях Торгово-промышленной палаты.

«Только ли совместные предприятия (СП) и иностранные предприятия (ИП) имеют право заниматься внешнеэкономической деятельностью?

С. Григорьев».

Любая бизнес-структура независимо от формы собственности, а также частные предприниматели, имеющие валютный счет, могут заниматься экспортными и импортными операциями, т. е. внешнеэкономической деятельностью.

Подготовил Е. МАКСИМОВ.

Возрождая народные ремесла

НАСТОЯЩИЕ ХУДОЖЕСТВЕННЫЕ ЧУДЕСА ТВОРЯТСЯ В НЕБОЛЬШОМ ЦЕХЕ, ГДЕ МАСТЕР ХУДОЖЕСТВЕННОЙ КОВКИ ВЛАДИМИР ПИЛИПЮК СО СВОИМИ ПОМОЩНИКАМИ ИЗГОТАВЛИВАЕТ ИЗДЕЛИЯ ИЗ МЕТАЛЛА.

Вазы, подсвечники, художественно выполненные цветы из металла самых разнообразных оттенков способны украсить любой интерьер. Глядя на эти ажурные украшения, трудно представить, что изготовлены они из непокорного металла полностью вручную. Затейливые узоры различных оград, ворот, выполняемые мастером на заказ, также способны придать неповторимый стиль и индивидуальность вашему дому.

Если ремесленник Владимир Пилипюк работает с металлом, то у народных мастеров Хасана Исакжанова и его ученика Жасура Мирсоатова изделия выполнены из более податливых материалов — древесины, тыквы, кожи... Эти ремесленники также создают настоящие произведения искусства, достойные украшать любой дом. Шкатулки, картины расписаны в национальной манере на основе сюжетов из народных узбекских сказок, произведений наших замечательных предков.

Древнее и вечно живое искусство, которое продолжают развивать наши мастера народных ремесел, все чаще привлекает внимание гостей столицы. Неудивительно, что изделия наших мастеров можно встретить во многих частных коллекциях за рубежом.

НА СНИМКАХ: мастер художественной ковки Владимир Пилипюк; ремесленник Хасан Исакжанов и его ученик Жасур Мирсоатов демонстрируют свои изделия.

Фото Н. СЕМЕНОВОЙ.

Под защитой закона

Справедливость восторжествовала

С КАЖДЫМ ГОДОМ В СТРАНЕ ВСЕ БОЛЬШЕЕ ВНИМАНИЕ УДЕЛЯЕТСЯ РАЗВИТИЮ ПРЕДПРИНИМАТЕЛЬСТВА, ЗАЩИТЕ ПРАВ И ИНТЕРЕСОВ СОБСТВЕННИКОВ НА ОСНОВЕ ЗАКОНА.

Указ Президента «О мерах по дальнейшему совершенствованию системы правовой защиты субъектов предпринимательства», принятый в июне прошлого года, помог деловым людям избавиться от хлопот, связанных с незаконным вмешательством некоторых должностных лиц. Вместе с тем бизнесмены ощутили себя более защищенными. У них прибавилось возможности защищать свои интересы с помощью представителей Торгово-промышленной палаты в различных инстанциях, вплоть до решения тех или иных вопросов в суде.

Рынок Чорсу — бойкое место торговли. Здесь можно приобрести товары самого различного ассортимента — от продуктов питания и одежды до предметов интерьера и бытовой техники. Каждый предприниматель — юридическое или физическое лицо — должен иметь соответствующие патент или лицензию для занятий тем или иным видом деятельности. Здесь же, как, впрочем, и на других рынках, еще совсем недавно можно было встретить продавцов, которые торговали, что называется, «с рук» или «с земли». Они всегда рядом — те, кто предлагает свой товар, платя соответствующие налоги, а также те, кто торгует не на законных основаниях. При проведении предусмотренных законодательством рейдов последние, как правило, успевают спрятать свой товар и разбежаться. А проверяющие этого словно не замечают. Конечно, имея на руках соответствующий патент, предприниматель должен чувствовать себя защищенным, Между тем, когда рядом предлагают товар «левые» продавцы, бизнесмен теряет клиентов, деньги... Проигрывает и государство: средства, предназначенные к уплате налогов, уходят в карман незаконных торговцев.

Недавно к таким горе-продавцам были применены жесткие меры. Не последнюю роль сыграло коллективное обращение предпринимателей с рынка Чорсу в так называемый общественный совет (жамоат кенгаши). Эти советы созданы при территориальных комиссиях Республиканского совета по координации деятельности контролирующих органов и помогают предпринимателям пресекать несанкционированные рейды и проверки, решать другие проблемы. Сегодня в общественный совет входят представители общественных организаций — Торгово-промышленной палаты, фонда «Махалля», участвуют в работе совета и сами предприниматели. Общественный совет и другие государственные органы рассмотрели жалобы легальных продавцов с рынка Чорсу и запретили несанкционированную торговлю.

Случай, произошедший с частным предпринимателем Хасаном Ахмедовым, так же довольно часто встречающееся явление. Решив приобрести китайское оборудование в лизинг, бизнесмен столкнулся с массой бюрократических проволочек, не позволивших ему в срок оформить соответствующие документы. В конечном итоге предприниматель и сам усомнился, позволяет ли ему статус привезти оборудование из Китая на законных основаниях. К счастью, предприниматель обратился к специалистам информационно-консультативного центра Сабир-Рахимовского района. Изучив его дело, работники центра пришли к выводу, что предприниматель имеет все основания заказывать технику в Китае, — для этого есть соответствующие законодательные акты, предусмотрены для таких случаев и таможенные процедуры. Бюрократические проволочки со стороны некоторых органов, как объяснили предпринимателю, были не обоснованы. В этом деле сотрудники районного подразделения ТПП помогли Х. Ахмедову оформить документы в соответствующих структурах. Сегодня он на законных основаниях оформляет необходимые договора на поставку оборудования из Китая.

Нынешний предприниматель хорошо знает свои права. Он глубоко осознает политику государства, направленную на поддержку собственника. И он вправе обращаться в случае нарушения закона в различные структуры — Торгово-промышленную палату, общественный совет. Там ему обязательно разъяснят права и обязательства и напомнят, что ни при каких обстоятельствах не должны быть допущены нарушения.

Е.ГАЕВ.

ФОРУМ ЖЕНСКИХ ОРГАНИЗАЦИЙ

ПЕРСПЕКТИВЫ ПОВЫШЕНИЯ РОЛИ ЖЕНЩИН В ОБЩЕСТВЕННОЙ И ЭКОНОМИЧЕСКОЙ ЖИЗНИ СТРАНЫ ОБСУЖДЕНЫ НА СОСТОЯВШЕМСЯ В ТАШКЕНТЕ ФОРУМЕ ЖЕНСКИХ ОРГАНИЗАЦИЙ УЗБЕКИСТАНА.

В нем участвовали члены Сената и депутаты Законодательной палаты Олий Мажлиса, руководители ряда министерств и ведомств, председатели региональных комитетов женщин страны, представители женских ННО и международных организаций, женщины-предприниматели. Форум был организован Комитетом женщин Узбекистана и республиканским объединением женских ННО «Мехр» при поддержке Национальной ассоциации неправительственных некоммерческих организаций и ассоциации деловых женщин Узбекистана «Тадбиркор аёл». Он призван содействовать консолидации деятельности государственных и предпринимательских структур, женских ННО для ускорения процесса демократизации в Узбекистане.

В нашей стране реализуется целенаправленная государственная политика в области повышения социально-политической и экономической активности женщин. Значительному росту их статуса в обществе, еще большей эффективности работы занимающихся решением их проблем организаций способствовал Указ Президента Ислама Каримова «О дополнительных мерах по поддержке деятельности Комитета женщин Узбекистана» от 25 мая 2004 года. Выполняются задачи, направленные на расширение участия женщин в государственном и общественном строительстве, развитии рыночной экономики, защите материнства и детства, укреплении семьи, пропаганде здорового образа жизни и воспитании здорового молодого поколения, социально-правовой поддержке женщин. Большое внимание уделяется становлению неправительственных женских организаций как элементов гражданского общества.

На государственном уровне предпринимаются все необходимые меры для защиты прав и интересов женщин. Узбекистан присоединился ко многим международным документам, касающимся этой сферы, в том числе к Конвенции ООН «О ликвидации всех форм дискриминации в отношении женщин» и Пекинской платформе действий. Совершенствуется национальное законодательство, осуществляются государственные программы, направленные на дальнейшее улучшение положения женщин в стране. Им предоставлена 30-процентная квота при выдвижении политическими партиями своих кандидатов в депутаты парламента. В масштабах республики ведется постоянный мониторинг соблюдения прав женщин, развития гендерного равенства во всех сферах жизни.

Реальное повышение статуса женщин в обществе невозможно без расширения их экономической самостоятельности, подчеркивалось на форуме. Этому руководство страны уделяет особое внимание. Реализуются территориальные программы занятости женщин и создания для них новых рабочих мест. Выполняются Указы Президента и постановления правительства, нацеленные на развитие малого и частного предпринимательства, формирование для него благоприятной правовой среды, наиболее оптимальной системы микрокредитования, привлечение иностранных инвестиций в эту сферу экономики. Указы главы государства «О мерах по дальнейшему совершенствованию системы правовой защиты субъектов предпринимательства» от 14 июня 2005 года и «О создании акционерного коммерческого банка «Микрокредитбанк» от 5 мая нынешнего года открыли новые перспективы для желающих начать собственное дело, в том числе и для женщин. Растет число предприятий, созданных женщинами. Кроме того, им предоставлены все возможности для надомного труда.

Примечательно, что большую роль в укреплении положения женщин, повышении их активности во всех сферах - политической, общественной, экономической - играют в нашей стране неправительственные организации. Сегодня в республике действуют десятки женских ННО, которые занимаются правовым образованием женщин, обучением их новым профессиям, улучшением здоровья, организацией поддержки малообеспеченных и многодетных семей. Результативности такой работы способствует расширение социального партнерства ННО с государственными структурами и органами местной власти.

Обо всем этом говорили в своих выступлениях на форуме Уполномоченный Олий Мажлиса по правам человека С.Рашидова, председатель объединения женских ННО «Мехр» З.Тухтаходжаева, председатель Ассоциации деловых женщин Узбекистана «Тадбиркор аёл» Д.Алимбекова, заместитель министра внешних экономических связей, инвестиций и торговли С.Хасанов, заместитель председателя Торгово-промышленной палаты Д.Мирзакаримов, председатель Национальной ассоциации ННО Н.Хабибуллаев и другие.

Сегодня женщины, составляющие более половины населения страны, вносят огромный вклад в устойчивое развитие нашего общества. Обеспечение им условий для достойной жизни, экономической самостоятельности, профессионального роста, гарантированная защита прав и интересов женщин являются фундаментом достижения гендерного равенства, которое имеет важное значение в дальнейшем продвижении реформ в Узбекистане. Эти цели были отражены в принятой на форуме резолюции.

В работе форуме приняла участие заместитель премьер-министра Республики Узбекистан, председатель Комитета женщин С.Инамова.

А.ИВАНОВА, корр.УзА.

ЗАСЕДАНИЕ КООРДИНАЦИОННОГО СОВЕТА

В ГЕНЕРАЛЬНОЙ ПРОКУРАТУРЕ РЕСПУБЛИКИ УЗБЕКИСТАН СОСТОЯЛОСЬ ЗАСЕДАНИЕ КООРДИНАЦИОННОГО СОВЕТА ПРАВООХРАНИТЕЛЬНЫХ ОРГАНОВ РЕСПУБЛИКИ УЗБЕКИСТАН. В НЕМ ПРИНЯЛИ УЧАСТИЕ НАЧАЛЬНИКИ УПРАВЛЕНИЙ И ОТДЕЛОВ ГЕНЕРАЛЬНОЙ ПРОКУРАТУРЫ, ЗАМЕСТИТЕЛИ ПРОКУРОРОВ РЕСПУБЛИКИ КАРАКАЛПАКСТАН, ГОРОДА ТАШКЕНТА И ОБЛАСТЕЙ, ЗАМЕСТИТЕЛИ ВОЕННЫХ И ТРАНСПОРТНЫХ ПРОКУРОРОВ, ОТВЕТСТВЕННЫЕ РАБОТНИКИ МВД.

Как сообщает пресс-служба Генеральной прокуратуры, на заседании рассматривались материалы об административных правонарушениях в ходе исполнения требований Закона Республики Узбекистан «О свободе совести и религиозных организациях», заявления и сообщения о без вести пропавших лицах и неопознанных трупах, а также вопросы обеспечения законности в борьбе с незаконным оборотом наркотических средств и психотропных веществ.

На заседании отмечалось, что в последнее время осуществлена значительная работа по профилактике правонарушений, касающихся исполнения требований Закона «О свободе совести и религиозных организациях», в том числе в сфере укрепления прав и свобод граждан. Вместе с тем имеются случаи несоблюдения требований закона при оформлении решений, неправильной квалификации действий правонарушителей.

Обсуждались меры, направленные на обеспечение неукоснительного исполнения законов в борьбе с религиозным экстремизмом, терроризмом, повышение эффективности профилактики в этом направлении.

Особенно важное значение имеет профилактическая работа в сфере борьбы с наркоманией. Участники заседания уделили большое внимание недостаткам, имеющимся в деятельности соответствующих органов. В частности, серьезной критике подвергнуто состояние профилактической работы по выявлению больных наркоманией и направлению их на лечение. Важное значение при этом имеет усиление сотрудничества и координация действий соответствующих органов.

Состоялся обмен мнениями по обсужденным вопросам.

Координационный Совет правоохранительных органов принял решения, направленные на устранение выявленных недостатков и повышение эффективности работы в этом направлении.

УзА.

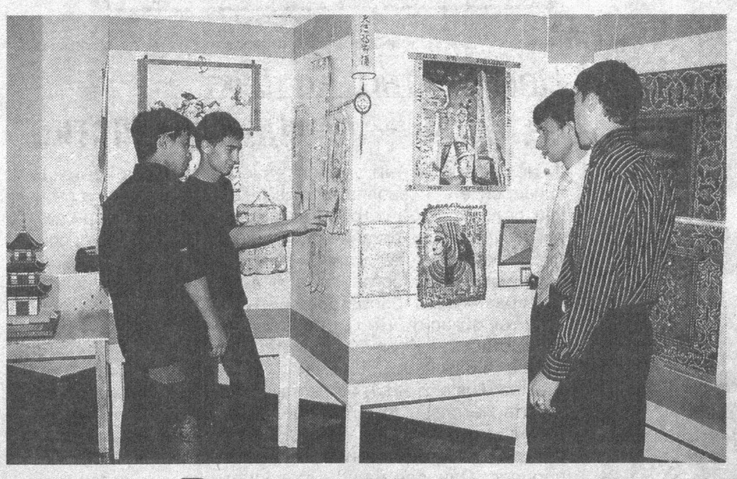

В новом музее

В ТАШКЕНТСКОМ АРХИТЕКТУРНО-СТРОИТЕЛЬНОМ ИНСТИТУТЕ, ПЯТНАДЦАТИЛЕТНИЙ ЮБИЛЕЙ КОТОРОГО ОТМЕЧАЕТСЯ В ЭТИ ДНИ , ОТКРЫЛСЯ МУЗЕЙ АРХИТЕКТУРЫ.

Музей создан силами учащихся и преподавателей архитектурного факультета и состоит из нескольких разделов. Один из них составляет диорама, которая выполнена студентами 2-го курса кафедры "Дизайн архитектурной среды" Борисом Седышевым, Дамиром Хабибулиным и Стасом Тихоновым под руководством завкафедрой М. Бородиной, старших преподавателей Александра Те и Эркина Низамова. Диорама показывает "Великий шелковый путь" и построена по принципу выявления типовой архитектуры тех регионов, по которым пролегала эта великая торговая дорога между Европой и Азией.

В музее есть раздел, подготовленный кафедрой «История и теория архитектуры», представляющий рефераты студентов по истории изобразительного искусства на различные темы. Мы видим фрагменты росписи и реставрации зданий, образцы, представляющие современную архитектуру, макеты основных типов архитектурных сооружений, которые составляют центр музея. Здесь же представлены работы лучших студентов, участвовавших в различных конкурсах, макеты реконструкции памятников архитектуры.

Создание и открытие музея — это давняя мечта преподавателей и студентов архитектурного института. Ее осуществление дало всем возможность увидеть и изучить лучшие дипломные работы выпускников, образцы зданий, которые представляют собой непреходящие ценности искусства архитектуры.

Наталья СЕМЕНОВА.
Фото автора.

Есть такая служба

Телефон доверия слушает...

ИХ ЛИЦ НИКТО НЕ ВИДИТ, ИМЕН НЕ ЗНАЕТ, НО ОНИ ВСЕГДА ГОТОВЫ ПОДДЕРЖАТЬ ВАС В ТРУДНУЮ МИНУТУ...

Жители многих стран уже сделали своей привычкой регулярное посещение психолога или психоаналитика. Наличие семейного специалиста подобного профиля для них так же естественно, как собственная зубная щетка. С ним советуются по любому поводу: от того, как спланировать ближайшее будущее, до того, как бороться с упадническим настроением. У нас же на предложение обратиться к психологу, можно услышать: «Зачем мне психолог, я вполне нормален». Слова «психология» и «психоанализ» в нашем сознании пока еще прочно ассоциируются с отклонениями психики. И совершенно напрасно! Грамотный специалист может оказать неоценимую помощь в самых разнообразных ситуациях. Но где же получить ее?

К сожалению, мало кто знает о службе экстренной психологической помощи, уже много лет действующей в Ташкенте. Сегодня мы встречаемся с сотрудником службы доверия Нелли Михайловной Бутениной.

– Наша служба была создана более двадцати лет назад и первоначально задумывалась для оказания помощи людям с суицидальными намерениями, но вскоре приобрела популярность среди широких слоев населения. К нам обращаются люди, столкнувшиеся с проблемой, которую сами не смогли разрешить. Это может быть какой-то конфликт в семье, трудности в общении или личной жизни. Часто звонят молодые люди, столкнувшиеся с неоправданной ревностью. Среди абонентов люди самых разных возрастов, профессий и общественного положения. И мы стараемся по возможности помочь каждому, проконсультировать, подсказать путь к решению проблемы.

– Наверное, это нелегко?

– Да, ведь чаще всего беседа длится очень долго – по несколько часов. К тому же, не видя человека, трудно установить с ним контакт, а затем не потерять его. Если случается, что звонит человек, собравшийся покончить с собой, то обязательно просим его перезвонить через десять-пятнадцать минут. И эти минуты кажутся очень долгими, ведь в голове всегда бьется мысль: «А вдруг не позвонит?..». Но такого, слава Богу, до сих пор не случалось. Чтобы помочь человеку, нужно искренне сопереживать ему, пропустить его проблему через себя. На это способны немногие, поэтому работать у нас можно только по призванию. Оператор должен уметь моментально переключаться с одной проблемы на другую, учитывая при этом индивидуальность характера и мировоззрение каждого позвонившего.

– Но признания, вероятно, недостаточно? Какое образование необходимо для работы в службе?

– У нас работают как психологи, так и психиатры. Все они обязаны иметь высшее образование и опыт семейной жизни, что, безусловно, важно при работе.

– А с какими проблемами люди обращаются чаще всего?

– В последнее время участились звонки женщин, права которых ущемляются их мужьями. К примеру, обязывают жен постоянно сидеть дома, запрещают им встречаться с подругами. С их точки зрения, женщина должна отдавать все время домашним делам и воспитанию детей. Но подумайте, какую личность может воспитать мать, постоянно находящаяся в подавленном состоянии? Вообще, видимо, назрела необходимость в совершенствовании закона, который бы охранял права женщин в семье. За рубежом за подобные действия предусматривается наказание вплоть до уголовной ответственности. Хочется надеяться, в ближайшем будущем эта проблема будет решена и в нашем социуме.

Если проблемы людей зрелого возраста заключаются в семейных или деловых неурядицах, то среди молодежи превалирует тематика неразделенной любви и отношений с противоположным полом.

– С клиентурой более-менее разобрались. А есть ли какие-то проблемы у самой службы?

– Главная наша проблема – отсутствие спонсоров. Как вы сами видите, в кабинете стоит всего один телефон. То есть, пока психолог беседует с одним человеком, остальные клиенты не могут дозвониться. А хорошо было бы наладить многоканальную связь и расширить штат сотрудников. Само собой, резко возросло бы качество нашей работы и количество людей, которым мы сможем помочь. Надеюсь, что не за горами время, когда люди оценят важность и, главное, нужность нашей работы.

– Остается лишь пожелать, чтобы это случилось как можно скорее. А что бы вы хотели пожелать нашим читателям?

– Прежде всего, конечно, здоровья, физического и душевного. А еще – будьте терпимее друг к другу и относитесь с любовью к окружающим.

Беседовал
Роман СУВОРОВ.

Моя махалля

Оправдать доверие граждан

НА ДНЯХ В МАХАЛЛЕ «ИСТИКБОЛ» БЕКТЕМИРСКОГО РАЙОНА СОСТОЯЛИСЬ ВЫБОРЫ ПРЕДСЕДАТЕЛЯ (АКСАКАЛА) СХОДА ГРАЖДАН И ЕГО СОВЕТНИКОВ. НА ОТЧЕТНО-ВЫБОРНОМ СОБРАНИИ, ПРОХОДИВШЕМ В ПРОСТОРНОМ ЗАЛЕ ГУЗАРА «АСТРОБОД», БЫЛО МНОГОЛЮДНО. НА МЕРОПРИЯТИЕ СОБРАЛИСЬ ДЕЛЕГАТЫ ОТ ГРУПП ГРАЖДАН, ЖИТЕЛИ И АКТИВИСТЫ МАХАЛЛИ, ПРЕДСТАВИТЕЛИ ХОКИМИЯТА БЕКТЕМИРСКОГО РАЙОНА, РАБОТНИКИ ОБЩЕСТВЕННЫХ СТРУКТУР.

Выборам, прошедшим на самом высоком уровне, предшествовала большая подготовительная работа. Члены рабочей группы заранее провели встречи с жителями махалли, стараясь как можно полнее охарактеризовать предстоящее важное событие, а также роль самих граждан в этом мероприятии.

В махалле «Истикбол» 23 многоэтажных дома. Здесь живут 3214 человек, 2018 из них имеют право голоса. Представители рабочей группы по проведению выборов организовали в каждом доме собрания для выборов представителей от групп граждан. Большую помощь рабочей группе и населению в организационных вопросах по проведению собраний, разъяснению существующих норм оказали волонтеры Ташкентского государственного юридического института.

— Выборная кампания в махалле «Истикбол» прошла с соблюдением всех норм законодательства, — рассказал студент ТГЮИ Атабек Бабаджанов. — Для нас, студентов института, нынешние выборы — это не только возможность оказать содействие важной государственной кампании, это еще и опыт работы с людьми, применения своих знаний на практике. В ходе предвыборной кампании у населения возникало много вопросов. Мы старались на каждый дать исчерпывающий ответ, например, о правах и обязанностях избирателей, кого можно выдвигать в кандидаты. Такое общение по юридическим вопросам и организационные моменты, несомненно, помогут мне в будущей профессии.

В ходе предвыборной кампании на пост председателя схода граждан были выдвинуты четыре кандидата. Непосредственно на выборах за место председателя боролись Махамат Миразимов и Султан Буриев. Оба претендента весьма уважаемые в махалле люди, и каждому было что рассказать о своей программе. В ходе бурных обсуждений и голосований на должность аксакала был избран Махамат Миразимов, программа которого наиболее полно отвечала надеждам избирателей. Вновь избранный председатель пообещал оправдать оказанное ему доверие. М. Миразимов отметил, что для начала он намерен познакомиться с каждой семьей, узнать, кто чем живет, сколько в махалле многодетных, пенсионеров, одиноких. Для этого у председателя есть соответствующие наработки. Большое внимание аксакал уделит и благоустройству. Вскоре в махалле появятся зеленые участки и посадки, а для этого будет решен вопрос с пока сложной доставкой воды для орошения. Активизируется и работа с молодежью, детьми, в частности будет построена детская спортивная площадка.

Вместе с председателем схода граждан путем голосования были избраны его советники. Аксакал и актив заверили присутствующих, что постараются оправдать оказанное доверие. И сделают все для повышения жизненного уровня жителей махалли «Истикбол».

М. ЧЕРНОГАЕВ.

Концерты

В целях совершенствования мастерства

ЗАВТРА В ГАБТЕ ОПЕРЫ И БАЛЕТА ИМЕНИ А. НАВОИ СОСТОИТСЯ ИНТЕРЕСНЫЙ И ВО МНОГОМ НЕОБЫЧНЫЙ КОНЦЕРТ С УЧАСТИЕМ ЮНОШЕСКОГО СИМФОНИЧЕСКОГО ОРКЕСТРА РЕСПУБЛИКАНСКОГО СРЕДНЕГО МУЗЫКАЛЬНОГО АКАДЕМИЧЕСКОГО ЛИЦЕЯ ИМ. В. УСПЕНСКОГО ПОД УПРАВЛЕНИЕМ ПРОФЕССОРА В. Б. НЕЙМЕРА И ЕГО ЖЕ ЭКСПЕРИМЕНТАЛЬНОГО КЛАССА СИМФОНИЧЕСКОГО ДИРИЖИРОВАНИЯ, БОЛЬШЕ ИЗВЕСТНОГО В НАРОДЕ ПОД НАЗВАНИЕМ «ДИРИЖЕРЧИКИ». ВОЗРАСТ ОРКЕСТРАНТОВ – 15-18 ЛЕТ, ВОЗРАСТ «ДИРИЖЕРЧИКОВ» - 8-17 ЛЕТ. САМОМУ ЯРКОМУ УЧЕНИКУ ВЛАДИМИРА БОРИСОВИЧА АЗИЗУ ШОХАКИМОВУ 17 ЛЕТ.

Профессия дирижера считается делом «второй половины жизни», а потому юные «дирижерчики» - это, безусловно, яркое событие не только республиканского, но и мирового значения. Без преувеличения можно сказать, что подобного класса симфонического дирижирования нет во всем мире.

В 2005 году при содействии Фонда «Форум культуры и искусства Узбекистана» состоялась презентация в Государственной консерватории Узбекистана юношеского симфонического оркестра РСМАЛ и класса «дирижерчиков», вызвавшая широкий резонанс как со стороны профессиональных музыкантов, так и общественности страны в целом. Был выпущен компакт-диск. Об оркестре, в составе которого 60 музыкантов, и его шести юных дирижерах узнали во многих странах мира, так что сегодня ими получены приглашения на выступления в ряде крупных европейских держав. В настоящее время идет работа фонда совместно с лицеем над проектом, в рамках которого талантливые ученики профессора Неймера совершат турне по городам Швеции, Бельгии, Германии и Италии.

Хотелось бы назвать имена «дирижерчиков» (кстати, у каждого из них есть базовая музыкальная специальность): Нурон Мукуми, Бехроз Нематов, Руслан Бек, Нилуфар Мухиддинова (она пришла в класс в этом году, будет впервые дирижировать оркестром на большой сцене), Иван Денисенко и стажер трех крупных оркестров — Национального симфонического оркестра Узбекистана, Национального филармонического оркестра России под управлением Владимира Спивакова и Молодежного международного симфонического оркестра Поволжья, стипендиат Международного благотворительного фонда В. Спивакова, лауреат премии «Нихол» альтист и дирижер Азиз Шохакимов.

14 июня в одном из крупнейших залов Москвы Азиз, а также несколько других дирижеров дадут совместно с Национальным филармоническим оркестром России концерт под названием «Смотрите, кто пришел!». 5 июля в Тольятти начнется подготовка Азиза и Молодежного оркестра Поволжья к выступлению на фестивале «Киевские музыкальные вечера». Фестиваль состоится в середине июля. 18 июля А. Шохакимов и В.Б. Неймер едут на фестиваль, посвященный памяти композитора Сент-Джорджа. С 19 июля они вместе с группой юных оркестрантов из Узбекистана проведут двухнедельное турне с выступлениями по городам Франции в рамках международного проекта «Евроорекстрия», организованного Клодом Револьтом.

- С юными дирижерами я занимаюсь давно, - рассказывает профессор Неймер. - Идея же создания экспериментального класса пришла 10 лет назад директору РСМАЛ Камилу Адыловичу Заирову, и осенью 2005 года мы ее, наконец, осуществили – у нас есть помещение для занятий, два концертмейстера, репетиционная база. Сейчас у меня в этом классе шесть «дирижерчиков», с которыми я много занимаюсь не только дирижированием, но и развиваю в них общую и музыкальную культуру, стараюсь делать все, чтобы расширялся их кругозор, а также, что немаловажно, сохранилось хорошее здоровье. С этой целью я разработал специальные упражнения, помогающие ребятам и заниматься, и быть развитыми физически. Кроме того, я учу их мыслить, анализировать, образно представлять музыку и даже рисовать увиденные внутри себя образы. Безусловно, я делаю все от меня зависящее, чтобы эти талантливые люди состоялись.

В программе концерта – шедевры мировой классики, произведения композиторов: Россини, Массне, Вагнера, Бизе, Чайковского, Верди, а также музыкальное шоу, где будут исполнены произведения узбекских композиторов: С. Юдакова, Т. Курбанова, а также «Кошачий дуэт» Дж. Россини (солистки – Яника Багрянская и Анжела Мухаметзянова), на скрипке солирует Нилуфар Мухиддинова. Концерт в целом обещает стать большим событием, которое уже сейчас вызывает интерес ценителей музыки. На него приглашены представители дипломатического корпуса, аккредитованные в Ташкенте, широкая общественность.

Юлдуз МУХТАРОВА.

Человек и его дело

Романтический полет

В ГОСУДАРСТВЕННОМ АКАДЕМИЧЕСКОМ БОЛЬШОМ ТЕАТРЕ ИМЕНИ АЛИШЕРА НАВОИ С УСПЕХОМ ПРОШЕЛ ТВОРЧЕСКИЙ ВЕЧЕР ЗАСЛУЖЕННОЙ АРТИСТКИ УЗБЕКИСТАНА НАЗИМЫ ХАСАНОВОЙ, ОДНОЙ ИЗ ЯРКИХ ПРЕДСТАВИТЕЛЬНИЦ МОЛОДОГО ПОКОЛЕНИЯ УЗБЕКСКОГО БАЛЕТА, КОТОРОЕ ВСЕ БОЛЕЕ УВЕРЕННО И ЯРКО ВОСХОДИТ К ВЫСОТАМ МАСТЕРСТВА.

— В развитии самобытного творчества Назимы закономерно многое, — говорит режиссер-постановщик ГАБТа им. А. Навои Андрей Евсеевич Слоним. — Это и преемственность самых высоких традиций искусства балета, которая осуществилась буквально «из рук» наставницы балерины — выдающегося мастера, народной артистки Узбекистана Гули Хамраевой, ныне ректора Высшей школы национального танца и хореографии. Это — и пытливое стремление самой балерины к постоянному совершенствованию, неустанное трудолюбие и скромность, оттеняющие ее неоспоримое и своеобразное дарование. А также многое другое, что по праву называют творческой индивидуальностью. Искусство Хасановой обладает достаточно редким в наши дни отличием — изысканностью и интеллигентной простотой. Молодая балерина уверенно решает на сцене сложные хореографические и образные задачи. Она убеждает зрителей в своем таланте посредством реального противостояния жертвенной, ранимой Одетты — и обаятельной, но исполненной дьявольского коварства Одиллии в «Лебедином озере» П. Чайковского. Балерина возносит на пьедестал чистоты и женственности Медору в «Корсаре» А. Адана и Раймонду А. Глазунова. Она раскрывает блеск и пресыщенную искушенность страстями римской куртизанки Эгины в «Спартаке» А. Хачатуряна, сумев оттенить те черты ее образа, которые заставляют зрителей по-человечески сочувствовать ей. Ее Эсмеральда в балете А. Пуни — это и подлинное дитя народа и прекрасная, юная, любящая душа, и личность, обреченная на смерть в силу своей непохожести на окружающих.

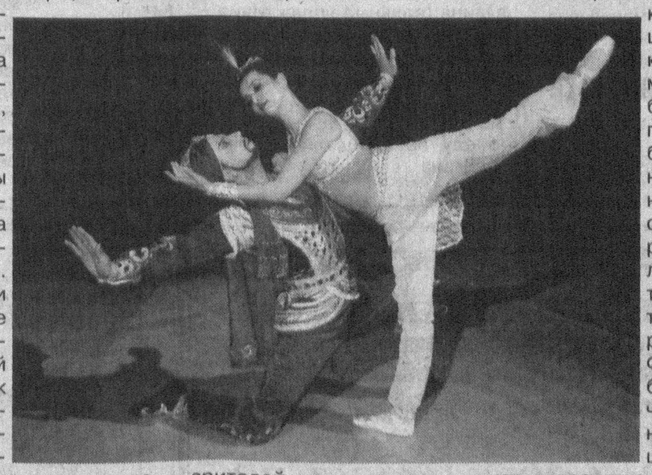

Особо притягательны восточные героини Назимы Хасановой, которые за завесой вековой тайны, чарующей недосказанности живут разнообразной жизнью, запоминаясь зрителю неповторимостью черт и непохожестью натур. В репертуаре балерины — Чундари из «Амулета любви» М. Ашрафи, Шахерезада из «Тысячи и одной ночи» Ф. Амирова, Зарема из «Бахчисарайского фонтана» Б. Асафьева, Шахиня из «Легенды древнего Афросиаба» Г. Мушеля.

— Помимо классической балетной лирики, — считает А. Слоним, — Назиме Хасановой оказывается близким гротеск. Наряду с мистической Митрой в «Жизели» А. Адана и Феи Сирени в «Спящей красавице» П. Чайковского, молодая балерина в последнем балете неожиданно предстает перед зрителями в острохарактерном образе злой Феи Карабос — случай, почти не имеющий аналогов в практике балетного исполнительства.

Всегда интересно наблюдать путь молодого артиста к вершинам творческого мастерства. Заслуженная артистка республики Назима Хасанова сумела достичь этих вершин, результаты ее творческих поисков очевидны и ощутимы. Спектакли с ее участием не перестают привлекать внимание театральной общественности Узбекистана.

И первый творческий вечер ведущей танцовщицы это не столько итог достигнутого, сколько трамплин для взлета к новым вершинам.

Е. ХАРЧЕНКО.

Выборы: комментарий специалистов

Каков порядок созыва собрания представителей граждан?

На основании ст. 18 Закона «Об органах самоуправления граждан» (новая редакция), если нет возможности созвать собрание (сход) граждан, то проводится собрание представителей граждан. На собрании избираются представители граждан от дворов, домов, улиц, махаллей, массивов, кварталов. Нормы представительства определяет координационный совет по делам самоуправления граждан соответствующих районов и городов. Сход представителей граждан имеет полномочия, если число представителей граждан составляет две трети от общего числа представителей.

Входят ли органы самоуправления граждан в систему государственной власти?

Органы самоуправления граждан не входят в систему органов государственной власти и осуществляют полномочия на соответствующей территории.

Органы самоуправления граждан пользуются правами юридических лиц, имеют печать определенного типа и должны учитываться в органах местной государственной власти.

В каких случаях проводятся повторные выборы председателя (аксакала) схода граждан и его советников?

Если на должность председателя (аксакала) схода граждан и его советников представлены две кандидатуры, ни одна из которых не была избрана, сход граждан принимает решение о проведении повторного голосования по кандидатам, получившим наибольшее количество голосов.

Кандидат, участвовавший в повторном голосовании и получивший сравнительно большее количество голосов граждан, чем другой, считается избранным на должность председателя (аксакала) схода граждан и его советников при условии, если количество голосов «за» больше, чем голосов, отданных против него.

Каков порядок признания недействительными или несостоявшимися выборов председателя (аксакала) схода граждан и его советников?

Выборы председателя (аксакала) схода граждан и его советников считаются несостоявшимися, если в этих выборах участвовали меньше половины граждан от общего числа граждан, зарегистрированных в списке. Выборы председателя (аксакала) схода граждан и его советников считаются несостоявшимися, если выборы проводились при участии менее двух третей представителей граждан.

Ответы подготовлены специалистами Ташкентского государственного юридического института.

Сообщает «02»

Ссора братьев

В Сабир-Рахимовском районе вечером нигде не работающий 34-летний Самигов, находясь в доме своего брата, 43-летнего Самигова, поссорился с ним и нанес ему в левую часть грудной клетки 2 ножевых ранения. По дороге в больницу брат скончался. Совершивший данное преступление Самигов с вещественным доказательством был доставлен в районное отделение милиции. Ведется следствие, выясняются обстоятельства и причины ссоры двух братьев.

Домохозяйки не в ладу с законом

В Чиланзарском районе в 23.50 20-летняя Малика, 28-летняя Анора и нигде не работающий 19-летний Камил решили поживиться. Вступив в преступный сговор и применив физическую силу, угрожая ножом, они отобрали у жителей Ферганской области 36-летнего Акбара и 23-летнего Хашима 531 тысячу сумов и скрылись. В результате принятых оперативно-розыскных мер сотрудники уголовного розыска задержали совершивших данный грабеж. Ведется следствие.

Не ошибитесь в выборе знакомых

В Чиланзарском районе ночью нигде не учащиеся и не работающие 20-летний Павел и 17-летний Умид решили ограбить частную фирму, где сторожем работал их знакомый 18-летний Наиль. В тот день он был дежурным. Друзья напоили его «Кока-колой», в которую добавили димедрол. После того как сторож уснул, ему связали ноги и руки. На следующий день стало известно о пропаже компьютера со всеми комплектующими к нему общей стоимостью в 1 млн. 300 тысяч сумов. Оперативные сотрудники в ходе розыскных мероприятий нашли и задержали с вещественным доказательством молодых людей, совершивших данную кражу. В настоящее время ведется следствие.

Малолетние похитители

Сотрудниками Мирабадского РОВД задержан находившийся в розыске 16-летний Зайцев. В феврале он похитил несколько десятков метров телефонного кабеля. Сейчас ведется следствие.

Сотрудниками Юнусабадского РОВД задержаны 16- и 12-летняя сестры Азизовы. Они, находясь на одном из рынков, украли из сумки 46-летней гражданки Нурметовой 100 тысяч сумов и скрылись. В ходе следственного допроса выяснилось, что подобная кража отнюдь не первая в практике сестер.

В Учтепинском районе в 6 часов вечера 20-летний Анвар, безработный, сорвал с шеи молоденькой девушки Дильшоды золотую цепочку стоимостью в 150 тысяч сумов и скрылся. Оперативным сотрудникам удалось разыскать грабителя. В настоящее время задержанный находится в центре реабилитации ГУВД.

Сюда же доставили 24-летнего Кахрамона. Он в том же районе в час ночи возле кафе «Осие» вырвал сумку у 28-летней гражданки Азизовой, жительницы Учтепинского района. В ней находились 100 тысяч сумов.

Пойман с поличным

В Чиланзарском районе в 10 часов вечера 22-летний Тихомиров, взломав оконную решетку, проник в квартиру 35-летней гражданки Салимовой и хотел похитить ковер стоимостью в 100 тысяч сумов, но его заметили и задержали сотрудники патрульно-постовой службы и вместе с вещественным доказательством доставили во временный следственный изолятор ГУВД.

Остались лишь обещания

В Яккасарайском районе супруги Рахимбердиевы в июне прошлого года, пригласив к себе в дом супругов Нуровых, убедили их в том, что смогут их отправить на работу за границу и потребовали за услуги 7500 долларов США. Получив названную сумму, они по сей день не выполнили своего обещания и не вернули денег. После того как супруги Нуровы обратились за помощью в правоохранительные органы, к Рахимбердиевым были применены соответствующие меры.

А где же урюк?

Задержана 66-летняя домохозяйка Юнусова. В марте этого года она, находясь на Алайском рынке, пообещала 28-летнему предпринимателю Нурметову помочь продать его урюк весом в 70 кг, но, забрав товар, скрывалась. После того как хозяин обратился в правоохранительные органы, были приняты соответствующие меры.

Юлдуз АШИРОВА,
майор, старший инспектор пресс-центра ГУВД г. Ташкента.

Фестивали

Детское творчество создает праздник

НА ДНЯХ СОСТОЯЛСЯ МЕЖДУНАРОДНЫЙ ФЕСТИВАЛЬ ДЕТСКОГО САМОДЕЯТЕЛЬНОГО ТВОРЧЕСТВА «MEHRJON-2006». ЕГО ОРГАНИЗОВАЛИ РЕСПУБЛИКАНСКИЙ ОБЩЕСТВЕННЫЙ БЛАГОТВОРИТЕЛЬНЫЙ ФОНД «MEHRJON-SPORT» И ПОПЕЧИТЕЛЬСКИЙ СОВЕТ «MEHRJON» ПРИ СОДЕЙСТВИИ ПОСОЛЬСТВА РОССИЙСКОЙ ФЕДЕРАЦИИ В УЗБЕКИСТАНЕ В РАМКАХ ГОДА БЛАГОТВОРИТЕЛЬСТВА И МЕДИЦИНСКИХ РАБОТНИКОВ, А ТАКЖЕ ПРОГРАММЫ МЕЖДУНАРОДНОГО СОТРУДНИЧЕСТВА.

В нем принимали участие воспитанники домов милосердия и школ-интернатов Узбекистана, а также дети из неблагополучных семей Челябинской области России. Все детские коллективы являются лауреатами многих фестивалей и смотров-конкурсов. Вместе с ними на большой сцене Дворца «Туркистон» выступали популярные артисты узбекской эстрады. Огромный зал был до отказа заполнен юными зрителями и сопровождавшими их педагогами.

Песни, танцы, музыкальные композиции в традициях узбекского народа сменялись выступлениями юных российских певцов и танцоров. По словам гостя фестиваля Фарруха Закирова, это был чудесный праздник. По традиции, сложившейся при проведении таких фестивалей в прежние годы, его организаторы приготовили для детей ценные памятные подарки. Ребята получили массу удовольствия и положительных впечатлений, а также живые представления о культуре русского народа и о богатейшем культурном наследии узбекского, о котором гости поведают у себя на родине.

Международное сотрудничество между нашими странами в дальнейшем будет иметь продолжение в виде обмена детскими делегациями для участия в совместных проектах по спорту и культуре.

О. ТАН.
Фото В. ГРАНКИНА.

На спортивных аренах

Репетиции закончились

Национальная сборная Кувейта по футзалу, вероятно, из соображений адаптации раньше всех приехала в Ташкент на чемпионат Азии. Хозяева соревнований, ведомые российским специалистом Павлом Безглядовым, который так же является главным тренером молодежной сборной России, не могли и не должны были упускать великолепную возможность еще раз проверить свою готовность к предстоящему форуму, проведя с ней пару контрольно-товарищеских матчей. Тем более что начинают претенденты турнир в разных группах. У Кувейта соперниками будут Кыргызстан, Ливан и Австралия, а Узбекистан поспорит с Тайванем, Малайзией и Китаем. Так что боязни раскрыть до поры какие-то тактические секреты у соперников не было.

Первый из поединков, как мы уже сообщали, завершился безоговорочной победой узбекистанцев с перевесом 5:0. Затем состоялась вторая встреча. Теперь уже кувейтской дружине противостояла клубная сборная нашей республики. В итоге ничья – 4:4. В составе узбекистанской бригады два гола забил Ахад Юсупов, по одному – Надыр Элибаев и Андрей Абрамян.

Позвеним клинками!

Команда Узбекистана по фехтованию отбыла в Казахстан, где сегодня спортсмены поведут борьбу в рамках традиционного международного турнира с участием представителей стран Центральной Азии – Таджикистана, Туркмении, Казахстана, Кыргызстана, Узбекистана, а также России. В состав нашей дружины тренер Шерали Насыров включил 12 мастеров клинка. Среди них уже «понюхавшие порох» международных сражений Роман Александров, Гульмира Мамадалиева, Ойбек Парпиходжаев, Мурад Садыков, Манучер Курбанов, другие фехтовальщики.

Узбекистанки - в квартете сильнейших

XII чемпионат Азии по регби среди женщин собрал в Ташкенте 9 команд. Кроме хозяек соревнований, выступавших под руководством главного тренера Олега Галкина, первенство оспаривали представительницы Казахстана, Кыргызстана, Японии, Китая, Сингапура, Гонконга, ОАЭ и Таиланда.

На первом этапе участницы были разбиты на три группы. Узбекистанкам в соперники попали японки и гонконгские регбистки, которые по итогам мини-турнира вместе с нашими девушками продолжили борьбу на следующей стадии чемпионата, куда так же пробились сборные Таиланда, Казахстана, Китая и Сингапура.

В полуфинале казахстанки не оставили «камня на камне» от обороны команды Гонконга, разгромив ее со счетом 38:0, а китаянки «потренировались» с коллективом Узбекистана – 34:0. Таким образом, в финале за титул победительниц встретились Казахстан и Китай - 22:12 в пользу центральноазиаток. Узбекистан же в поединке за бронзовые медали уступил Гонконгу – 0:5. По мнению специалистов, в составе нашей сборной игрой достаточно хорошего уровня выделялись Людмила Камолдина, Клавдия Запащикова, Индира Шафикова.

Награды достойным

В Ташкенте на базе ДЮСШ-14 завершился чемпионат Узбекистана по спортивной гимнастике. Среди женщин финальные соревнования в опорном прыжке выиграла спортсменка из города Янгиюля Ташкентской области Эмрина Абдувалиева, набравшая 13363 балла. В трех других финалах золотыми медалистками стали столичные гимнастки Стелла Каримджанова (брусья – 12625 баллов), Луиза Галиулина (бревно – 14325), Татьяна Гайфулина (вольные упражнения – 13450).

У мужчин на двух снарядах первенствовал андижанец Равшан Осимов. В турнире на кольцах арбитры выставили ему сумму баллов 12900, а на перекладине – 13 тысяч ровно. В остальных видах программы победу праздновали Андрей Бескорсый (Фергана, вольные упражнения – 13450 баллов), Эдуард Шаулов (Ташкент, махи на коне – 13900), Равшан Мирзаев (Фергана, опорный прыжок – 14600) и лучшую комбинацию на брусьях продемонстрировал самаркандский атлет Руслан Эргашев. Его выступление судьи оценили в 12700 баллов.

Разным аллюром

В столице Кыргызстана Бишкеке стартовал второй этап розыгрыша Кубка мира центральноазиатской зоны по конному спорту.

Наряду с другими спортсменами свои силы под руководством тренеров Владимира Турукина и Искандера Юлдашева в этих соревнованиях испытают четверо узбекистанских всадников. На конкурную полосу препятствий выйдут победитель первого этапа Кубка мира, проходившего в Ташкенте, Гайрат Назаров, а также призеры Ибрагим Юлдашев, Шухрат Сафаров и Нурджон Туякбаев.

Памяти специалиста

В Ташкенте на фехтовальной дорожке спортивного комплекса «Пахтакор» прошел республиканский турнир на шпагах, посвященный памяти заслуженного тренера Узбекистана Александра Кутельваса, в котором принимали участие около 40 спортсменов. В финале мужских соревнований сошлись Руслан Кудаев из Навои и столичный «мушкетер» Рустам Дост-Мухамедов. В итоге ташкентец уступил победителю два укола – 13:15. На третью ступень пьедестала почета поднялись Искандер Баширов (Ташкент) и Бахтиер Ганиев (Андижан).

У женщин поздравления с победой принимала Дилором Каримкулова, которая в решающем поединке одолела Маргариту Андрееву с перевесом 15:12. Третье место поделили юные 15-летние шпажистки Венера Зарали и Юлия Чурбанова. Все призеры представляли ташкентскую школу фехтования.

С. ДУМА.

«Вечерний Ташкент».
ПРИЕМ ОБЪЯВЛЕНИЙ ЕЖЕДНЕВНО
разместит вашу рекламу, рекламные частные объявления и объявления по частному бизнесу, а также некрологи, поздравления с днем рождения, свадьбой и юбилеем, брачные объявления и т.д.
Телефон для справок: 133-28-95.

УТЕРЯННОЕ
свидетельство № 640, выданное Республиканской студией эстрадно-циркового искусства в 1995 г. на имя Андреевой Татьяны Витальевны,
СЧИТАТЬ НЕДЕЙСТВИТЕЛЬНЫМ.

УТЕРЯННЫЙ
аттестат о среднем образовании Б № 610290, выданный шк. № 17 г. Ташкента в 1978 г. на имя Сулеймановой Светланы Джевдетовны,
СЧИТАТЬ НЕДЕЙСТВИТЕЛЬНЫМ.

УТЕРЯННЫЙ
аттестат о среднем образовании АУ № 309612, выданный средней школой № 134 в 1993 г. на имя Тожиева Абдуносира Абдурасуловича,
СЧИТАТЬ НЕДЕЙСТВИТЕЛЬНЫМ.

Невероятно, но факт

Отходы – в электричество

Новый топливный элемент, изобретенный в Гентском университете, позволяет добывать электричество из сточных вод. Основой устройства стали протеобактерии, перерабатывающие органические отходы. В отличие от своих предшественников, экспериментировавших с отдельными видами микроорганизмов, бельгийские ученые соединяли различные «биобатареи» таким образом, чтобы сделать ток относительно стабильным и непрерывным. Производством электричества в течение 200 дней одновременно занимались штаммы Geobacter, Shewanella и Brevibacillus agri - они известны способностью восстанавливать металлы, то есть передавать электроны положительным ионам (растворенным заряженным металлическим частицам), воспроизводя обычный для аккумуляторов процесс. Одновременно с подбором нужных видов микроорганизмов ученые варьировали их пищу, в таком качестве выступали образцы воды с картофелеперерабатывающего завода и из стандартной больницы. Geobacter и родственные ей организмы впервые заинтересовали нанотехнологов, когда выяснилось, что их металлосодержащие клеточные выступы можно изолировать и использовать как нанопровода. Сейчас ученые пытаются выяснить, как различные мутации бактерий могут повлиять на производство электричества.

Планктон поможет предсказать землетрясения

По поведению планктона можно предсказывать землетрясения, считает группа ученых из Индии и США. Они выяснили, что перед сильными подводными толчками мельчайшие растения океана активно зеленеют. Такой вывод подтверждают спутниковые снимки, сделанные незадолго до четырех недавних катаклизмов - в индийском штате Гуджарат, на Андаманских островах, в Алжире и в Иране. По снимкам удалось вычислить концентрацию в воде хлорофилла-А - светочувствительного пигмента, общего для различных растений. Расчеты показали, что между этой величиной и сейсмической активностью есть прямая зависимость, причем «хлорофилловый всплеск» предшествует толчкам. Это объясняют притоком тепла с океанического дна, где температуру определяют напряжения в земной коре, а также движение магмы под ней. Часть избыточной тепловой энергии достается водорослям и микроорганизмам. Землетрясения, в свою очередь, связывают с тем, что пласты освобождаются от напряжений, образуя новые разломы или сдвигаясь друг относительно друга. Новый способ, как и все предыдущие, непригоден для выяснения точного времени толчка, но позволяет предупредить о возможной опасности. С той же целью ученые регистрируют более слабые толчки или следят за долговременной сейсмической статистикой.

Биография – для аномального спутника

Астроном из Калифорнийского университета восстановил историю Тритона, «аномального» спутника Нептуна: он движется по орбите в другую сторону, чем точки на поверхности планеты, и этим отличается от остальных «лун» Солнечной системы. По мнению Крэйга Эгнора, раньше Тритон был частью двойной системы из пояса Койпера. Согласно прежним гипотезам, спутник был захвачен планетой-гигантом извне, однако расчеты не подтверждали такой сценарий: чтобы затормозить и «развернуть» инородное тело, сблизившееся с Нептуном, его гравитационного поля недостаточно. По другой версии, Тритон, прежде чем оказаться на постоянной орбите, врезался в Нептун и был отброшен, однако в этом случае энергии столкновения хватило бы, чтобы 2700-километровый спутник распался. Столь же маловероятным признали сценарий, согласно которому Тритон медленно останавливала атмосфера Нептуна, для чего в далеком прошлом ей пришлось бы быть намного большей. Уточнение, сделанное Эгнором, избавило старую гипотезу от противоречий: избыток энергии достался второму телу пары, которое в результате покинуло Солнечную систему. Компьютерная модель позволила увидеть, как это происходило: «лишний» планетоид был отброшен к Солнцу, достиг орбиты Юпитера и уже затем отправился на периферию околосолнечного пространства по гиперболической траектории. Аргументом в пользу этой версии можно считать то, что двойные и кратные системы в поясе Койпера достаточно распространены: в них входят 11 процентов известных транснептуновых тел. Так, например, только у Плутона было найдено три спутника - при том, что последняя из признанных планет меньше Тритона.

Мыльные пузыри вместо черных дыр

Физики из Университета Миссисипи предложили моделировать черные дыры с помощью мыльных пузырей. По их словам, мыльная мембрана имеет ряд общих черт с «горизонтом событий», отделяющим черную дыру от остальной Вселенной. Более того, последний можно описывать в терминах «поверхностного натяжения» - ключевого понятия в физике тонких пленок. Метод попробовали распространить на многомерные «дыры», лишенные сферической симметрии, - так называемые «черные струны». Ученые утверждают, что разрыв отдельной «струны» в первом приближении подчиняется уравнениям для струи воды, распадающейся на капли. По мнению самих исследователей, новый подход - не более чем развитие попыток применить к черным дырам термодинамику. Вне зависимости от того, как сложно устроен объект на микроуровне, термодинамические законы накладывают на его поведение ряд ограничений. Так, парадокс об энтропии (она должна возрастать по мере поглощения вещества извне, но черная дыра ведет себя как «бесструктурный» объект) привел к открытию хокинговского излучения, то есть света, который способен покинуть черную дыру. Черные дыры называют самым убедительным подтверждением эйнштейновской теории относительности - это сверхтяжелые тела, предельно искривляющие пространство. Также считается, что в них могут «разворачиваться» дополнительные размерности, предсказываемые теорией струн. В свою очередь, физические объекты с поверхностным натяжением интересуют математиков как иллюстрация к ряду вариационных задач. Известно, например, что мыльные пленки «решают» задачу Плато о поверхности с минимальной площадью, натянутой на заданный контур.

Учредитель — хокимият г. Ташкента

Главный редактор Акмаль АКРАМОВ

Адрес редакции: 700000, г. Ташкент, ГСП, ул. Матбуотчилар, 32.

ТЕЛЕФОНЫ:
отдел писем — 136-55-84; отдел рекламы и объявлений — 133-28-95; 136-57-65.
Факс: 133-21-56.

Индекс — 116. Способ печати — офсетный. Формат — А-2. Объем — 2 п.л. Тираж 2562

Газета зарегистрирована в Управлении печати и информации г. Ташкента. Регистрационный № 02-2

Газета выходит пять раз в неделю, кроме субботы и воскресенья.

По вопросам доставки обращаться в почтовые отделения по месту жительства или в отдел эксплуатации ГСП "Тошкент почтамти", по телефону 133-74-05.

Номер набран и сверстан в компьютерном центре «Вечерний Ташкент».

Типография акционерной компании «Шарк». Адрес предприятия: ул. Буюк Турон, 41.

Ответственность за достоверность сведений в рекламе и объявлениях несет рекламодатель.

Заказ Г-707. Подписано в 11.00 1 2 3 4 6