O'ZBEKISTON RESPUBLIKASI MILLIY KITOB PALATASI
INV.№

ПОНЕДЕЛЬНИК, 5 ИЮНЯ 2006 ГОДА

Вечерний Ташкент

Газета выходит с 1 июля 1966 года

ОБЩЕСТВЕННО-ПОЛИТИЧЕСКАЯ ЕЖЕДНЕВНАЯ ГОРОДСКАЯ ГАЗЕТА № 106 (10.663) Цена в розницу — свободная

ИНФОРМБЮРО
ВЧЕРА, СЕГОДНЯ, ЗАВТРА

В СТРАНЕ

● Президент Республики Узбекистан Ислам Каримов принял в резиденции Оксарой Генерального секретаря Евразийского экономического сообщества (ЕврАзЭС) Григория Рапоту. В ходе беседы состоялся обмен мнениями о состоянии и перспективах развития отношений между Узбекистаном и ЕврАзЭС.

● Генеральный секретарь Евразийского экономического сообщества Г. Рапота, прибывший в нашу страну с визитом, посетил ряд министерств, осмотрел Галерею изобразительного искусства.

● Итоговому обсуждению проекта «Доклад по человеческому развитию -2006» была посвящена беседа за «круглым столом», состоявшаяся в Ташкенте. В ней приняли участие сотрудники Программы и агентства ООН, непосредственные авторы доклада – специалисты по статистике и праву, экономисты и медики. К подготовке доклада в нашей стране приступили в сентябре прошлого года. Он будет посвящен анализу реформ в сферах образования и здравоохранения, имеющимся проблемам и новым тенденциям и возможностям развития.

● Совершенствованию системы работы с обращениями граждан и повышению ответственности должностных лиц был посвящен республиканский семинар, состоявшийся в Бухаре. В его ходе обсуждалось исполнение Закона РУз «Об обращениях граждан» в Совете Министров Республики Каракалпакстан, хокимиятах областей, города Ташкента и районов, актуальные задачи в этом направлении.

● В Ташкенте состоялось заседание комитета Международного союза автомобильного транспорта по связям со странами СНГ. В нем приняли участие представители нашего региона, Всемирного банка и Азиатского банка развития, лидирующих компаний автомобилестроения.

● Сырдарьинские шелководы продолжают работу по заготовке 470 тонн коконов. Лидируют шелководы Баяутского района. Ими на приемные пункты уже сдано более трех тонн коконов.

● В нынешнем году земледельцы Навоийской области намерены заготовить 137 тысяч тонн зерна. Важную роль в выполнении намеченного будет играть умелое использование современной уборочной техники. В связи с этим в Карманинском районе состоялась презентация комбайнов, произведенных на предприятии «Ростсельмаш».

● В Бухарском областном Дворце школьников прошла выставка творческих работ одаренных ребят, изучающих секреты живописи во внешкольных образовательных учреждениях.

● В городе Караулбазар Бухарской области создано искусственное озеро. Вокруг водоема площадью более четырех гектаров созданы все условия для отдыхающих. Всю работу осуществили специалисты АО «Амубухороканалкурилиш».

В МИРЕ

● Президенту Исламской Республики Пакистан Парвезу Мушаррафу вручил верительные грамоты посол Республики Узбекистан в этой стране Ойбек Усманов. В ходе состоявшейся беседы П. Мушарраф позитивно оценил уровень узбекско-пакистанских отношений и выразил надежду на их успешное развитие во всех сферах.

● В Ираке захвачены российские дипломаты. Неизвестные блокировали машину с сотрудниками дипмиссии и начали ее обстреливать. Один дипломат погиб, четверых увезли в неизвестном направлении. Иракские власти объявили в розыск микроавтобус и легковой автомобиль. Ни одна из местных группировок не взяла на себя ответственность за похищение. Немедленного освобождения заложников потребовала ООН.

● В Чехии ВЧЕРА состоялись парламентские выборы. Правые и левые, по предварительным данным, получили равное количество мандатов. Обозреватели отмечали высокую активность избирателей. После объявления результатов голосования президент страны Вацлав Клаус поручит победителю формирование кабинета. Однако аналитики говорят, что в Чехии сложилась ситуация, при которой переговоры о формировании правительства будут очень напряженными.

● На торжественном заседании Скупщины Черногорского парламента провозглашена независимость республики. Ведущие оппозиционные партии страны, выступавшие за сохранение союза с Сербией, бойкотировали заседание парламента в знак несогласия с результатами референдума.

● На территории Палестинской автономии 39-ю годовщину израильской оккупации палестинских земель отметили митингами протеста и манифестациями. В Тель-Авиве сотни израильтян, противников оккупации, провели митинги на центральной площади, требуя вывести все войска с палестинской территории, признать правительство, сформированное ХАМАС.

● Автоколонна с американскими военными после продолжительных пикетов жителей Крыма покинула Симферополь.

● В Китае отметили 17-летие восстания студентов на пекинской площади. Власти тогда жестоко подавили выступление молодежи, требовавшей демократизации политического режима в стране. Число жертв до сих пор варьируется от нескольких сотен до нескольких тысяч человек.

● ВЧЕРА в Сочи открылся престижный кинофестиваль «Кинотавр», который будет продолжаться 8 дней. Впервые победитель будет поощрен денежным призом. Зрители смогут посмотреть 15 игровых фильмов.

Постановление Президента Республики Узбекистан

О приеме в высшие образовательные учреждения Республики Узбекистан в 2006/2007 учебном году

В целях выполнения задач, определенных Национальной программой по подготовке кадров, подготовки и обеспечения отраслей экономики и социальной сферы республики высококвалифицированными специалистами, отвечающим современным требованиям, а также удовлетворения растущих потребностей страны в специалистах в области современных компьютерных, телекоммуникационных и информационных технологий, сферы услуг и сервиса, фермерского хозяйства, педагогических кадров с высшим образованием для академических лицеев, профессиональных колледжей и общеобразовательных школ:

1. Установить на 2006/2007 учебный год общие квоты приема по подготовке:

бакалавров в количестве 51604, в том числе по государственным грантам в количестве 19945 и на платно-контрактной основе - 31659, с распределением их по высшим образовательным учреждениям и направлениям образования согласно приложению № 1;

магистров в количестве 6500, в том числе по государственным грантам в количестве 1500 и на платно-контрактной основе - 5000, с распределением их по высшим образовательным учреждениям и специальностям согласно приложению № 2;

бакалавров - на специальных заочных отделениях при высших образовательных учреждениях из числа педагогических кадров со средним специальным образованием и стажем практической педагогической работы по соответствующему виду образования не менее трех лет, а также из наставников детского спорта в количестве 5665, в том числе по государственным грантам в количестве 1265 и на платно-контрактной основе - 4400, с распределением их по высшим образовательным учреждениям и направлениям образования согласно приложению № 3.

2. Министерствам и ведомствам, имеющим высшие образовательные учреждения, совместно с Государственным центром тестирования в недельный срок внести на утверждение в Государственную комиссию по приему в образовательные учреждения Республики Узбекистан предложения о распределении в подведомственных высших образовательных учреждениях квот приема в бакалавриат и магистратуру по государственным грантам и на платно-контрактной основе по языкам обучения.

3. Установить на 2006/2007 учебный год квоту приема на платно-контрактной основе на специальные двухгодичные Высшие курсы по журналистике при Национальном университете Узбекистана в количестве 60 человек.

При этом иметь в виду, что на Высшие курсы по журналистике принимаются на конкурсной основе специалисты, имеющие степень бакалавра по другим специальностям и проявившие свои творческие способности в сфере журналистики, по завершении обучения которым присваивается степень магистра по специальности «Журналистика» с выдачей диплома установленного образца.

4. Считать важнейшей задачей Министерства экономики Республики Узбекистан с участием всех заинтересованных министерств, ведомств, компаний, ассоциаций, предприятий и структур, являющихся потенциальными потребителями выпускников вузов, проведение тщательного системного анализа, направленного на дальнейшее совершенствование приема в высшие учебные заведения, имея в виду осуществление приема по количеству и специальностям бакалавров в соответствии с реальным и перспективным спросом, интересами поступающего в вузы.

Министерству экономики Республики Узбекистан для реализации указанной задачи:

в недельный срок создать рабочую группу с привлечением руководителей и преподавателей вузов, представителей структур, являющихся потенциальными потребителями выпускников вузов по специальностям бакалавриата, а также представителей общественных структур;

обобщить материалы анализа, проведенного рабочей группой, и в срок до 1 ноября 2006 года представить в Кабинет Министров предложения по совершенствованию приема по количеству и специальностям подготовки бакалавров.

5. Утвердить обновленный состав Государственной комиссии по приему в образовательные учреждения Республики Узбекистан в 2006/2007 учебном году согласно приложению № 4.

6. Предоставить право Государственной комиссии вносить, исходя из результатов тестовых испытаний, необходимые изменения в показатели приема в пределах установленных общих квот приема в бакалавриат и магистратуру высших образовательных учреждений.

7. Министерству финансов Республики Узбекистан обеспечить выделение из бюджета необходимых средств с учетом установленных на 2006/2007 учебный год квот приема в бакалавриат, магистратуру и специальные заочные отделения на основе государственных грантов.

8. Контроль за исполнением настоящего постановления возложить на заместителей Премьер-министра Республики Узбекистан Касымова Р.С. и Азимова Р.С.

Президент Республики Узбекистан
И. КАРИМОВ

город Ташкент,
2 июня 2006 года.

СТОЛИЦА: день за днем

КАК ОТМЕТИЛ В СВОЕ ВРЕМЯ ПРЕЗИДЕНТ СТРАНЫ, СТРОИТЕЛЬСТВО ЛЮБОГО МОСТА ИЛИ ДОРОГИ ПРОВОДИТСЯ С ОПРЕДЕЛЕННОЙ ЦЕЛЬЮ. ЭТО ПОЗВОЛЯЕТ РЕШИТЬ МНОЖЕСТВО ПРОБЛЕМ, ТАКИХ, КАК СОКРАЩЕНИЕ ПУТИ, ОБЛЕГЧЕНИЕ ПЕРЕДВИЖЕНИЯ ПЕШЕХОДОВ, СОЕДИНЕНИЕ РЕГИОНОВ СТРАНЫ, УМЕНЬШЕНИЕ ЗАТРАТ НА ДОРОГУ.

Мосты строятся

Возвести новый мост - дело нешуточное и немаловажное. Осознавая это, рабочие мостоотряда № 13, задействованные в работе по сооружению моста по улице Дружбы народов, трудятся добросовестно и эффективно.

- Я очень люблю свою работу, - говорит сварщик мостоотряда № 13 Сергей Бондаренко (на фото). - И хотя сейчас, в такую жару, нелегко приходится, все же нас очень подбадривает мысль, что плодами нашего труда будут пользоваться десятки тысяч людей, ради этого стоит постараться. Наша профессия сегодня - одна из самых востребованных. Ведь какое дело ни задумывай, оно всегда начинается со стройки. Труд, надо признать, не из легких, но если есть к нему призвание - тогда работа - в удовольствие.

Удобство, прочность и долговечность моста - вот главные критерии, на которые ориентируются проектировщики и строители. Для достижения этих целей в дорожном строительстве эффективно применяются новейшие технологии и современная техника.

Л. ВАРФОЛОМЕЕВА.
Фото Н. СЕМЕНОВОЙ.

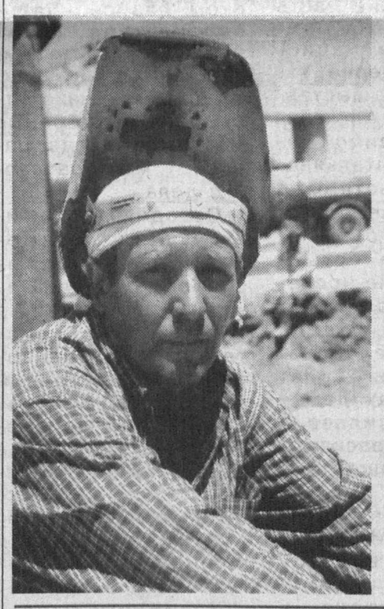

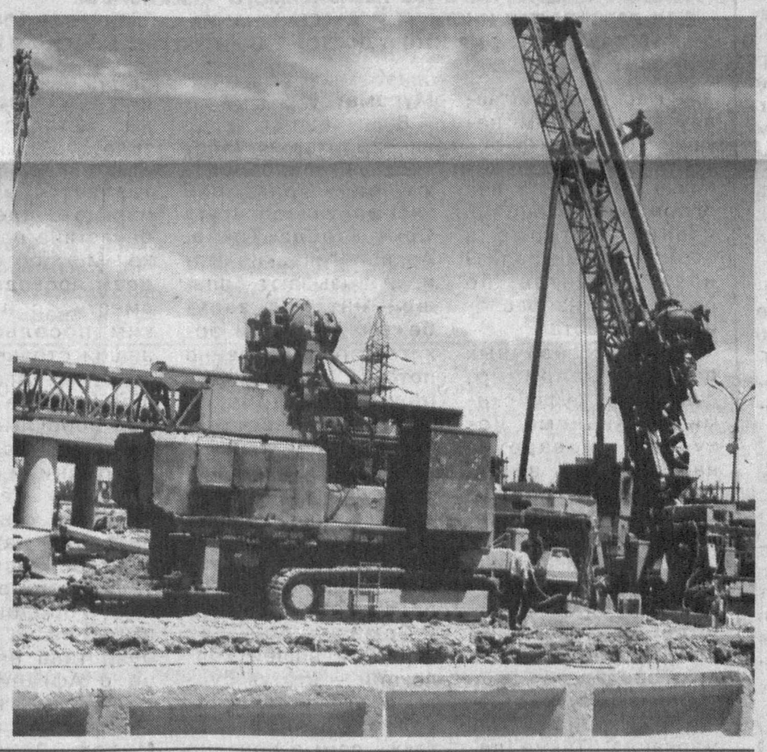

Презентация книги Президента Узбекистана в Саудовской Аравии

В ЦЕНТРЕ ИСЛАМСКИХ ИССЛЕДОВАНИЙ ИМЕНИ КОРОЛЯ ФЕЙСАЛА В ЭР-РИЯДЕ СОСТОЯЛАСЬ ПРЕЗЕНТАЦИЯ КНИГИ ПРЕЗИДЕНТА РЕСПУБЛИКИ УЗБЕКИСТАН И. КАРИМОВА «УЗБЕКСКИЙ НАРОД НИКОГДА И НИ ОТ КОГО НЕ БУДЕТ ЗАВИСЕТЬ», ИЗДАННОЙ НА АРАБСКОМ ЯЗЫКЕ. В НЕЙ ПРИНЯЛИ УЧАСТИЕ ПРЕДСТАВИТЕЛИ САУДОВСКИХ ОБЩЕСТВЕННО-ПОЛИТИЧЕСКИХ, АКАДЕМИЧЕСКИХ И ДЕЛОВЫХ КРУГОВ, ВЕДУЩИХ АНАЛИТИЧЕСКИХ ЦЕНТРОВ, ДИПЛОМАТИЧЕСКОГО КОРПУСА, АККРЕДИТОВАННОГО В КОРОЛЕВСТВЕ САУДОВСКАЯ АРАВИЯ, А ТАКЖЕ СРЕДСТВ МАССОВОЙ ИНФОРМАЦИИ.

Участники презентации были подробно информированы о политике руководства Узбекистана по восстановлению духовно-религиозных и национально-культурных ценностей, осуществляемых в стране социально-экономических и политических реформах.

Выступавшие подчеркивали своевременность издания книги Президента И. Каримова, являющейся ответом на информационную войну, развязанную против Узбекистана некоторыми западными СМИ. Отмечалась стабилизирующая роль Узбекистана в Центральной Азии, где сталкиваются геополитические интересы различных сил, ключевая роль нашей страны в укреплении безопасности в регионе.

(Продолжение на 2-й стр.)

Одним абзацем

❒ В отеле «Dedeman Silk Road» прошел семинар, посвященный компьютерным системам безопасности и хранения данных на крупных предприятиях, в финансовых учреждениях. Встреча была организована всемирно известной корпорацией «IBM» и компанией «TS-Technology».

❒ Международная конференция, посвященная мерам борьбы с фальсифицированной фармацевтической продукцией состоялась в Ташкенте. Ее организаторами выступили Министерство здравоохранения РУз, Федеральная служба по надзору в сфере здравоохранения и социального развития России.

❒ **СЕГОДНЯ** Международный фонд «Экосан» в рамках Всемирного дня окружающей среды организует встречу в Клубе молодых экологов. Темы выступлений юных любителей природы — вопросы экологической безопасности в трудах Президента Ислама Каримова, а также его выступления на международных саммитах, конференциях и встречах по данной теме. Будут подведены итоги и награждены победители конкурса молодых ораторов-экологов.

❒ **СЕГОДНЯ** в Галерее изобразительного искусства Узбекистана откроется выставка живописи художников России XIX — начала XX вв. Экспонаты предоставлены фондами ташкентских музеев, а также картинами из частных коллекций. Мероприятие организовано совместно с Посольством Российской Федерации в Узбекистане.

❒ **ЗАВТРА** в ГАБТе имени А. Навои пройдет литературно-музыкальный вечер с участием российских мастеров искусств С. Бэлзы, В. Ланового, А. Кузнецова.

❒ **ЗАВТРА** в столице пройдет пресс-конференция, организатором которой выступило городское отделение ОДМ «Камолот». На ней будет озвучен план мероприятий на лето, а также пройдет презентация сайта ОДМ «Камолот».

❒ **ЗАВТРА** в махалле «Каттабог» Шайхантаурского района пройдут выборы председателя (аксакала) схода граждан и его советников.

По сообщениям наших корреспондентов.

Презентация книги Президента Узбекистана в Саудовской Аравии

(Окончание. Начало на 1-й стр.)

Ведущий научный сотрудник Центра исламских исследований Абдураззак Хаммуд Захрани подчеркнул, что терроризм не имеет границ и не связан с определенной религией или политической системой. Ислам, по его словам, будучи религией мира и толерантности, не может ассоциироваться с терроризмом и экстремизмом. Эти два взаимосвязанных явления представляют одинаковую угрозу всем народам, и для эффективного противостояния им государствам необходимо теснее сотрудничать как на двустороннем, так и многостороннем уровне в рамках международных организаций.

Профессор Университета имени короля Сауда Мухаммед Али аль Хаввари отметил, что терроризм и экстремизм чужды самой сути любой религии. Противоправные действия террористов, прикрываемые религиозными лозунгами, являются ничем иным, как общественно опасным лицемерием. Он подчеркнул, что события, произошедшие в мае прошлого года в Узбекистане, показали истинное лицо террористов, стремящихся к свержению конституционного строя и захвата власти.

Доктор педагогического института города Эр-Рияда Фуад Абдумутталиб обратил внимание собравшихся на то, что только толерантный ислам гармонирует с потребностями развития мусульманских обществ. Он выразил поддержку усилиям Узбекистана по утверждению просвещенного и толерантного ислама, который, по его мнению, способствует не только сохранению внутренней стабильности в республике, но и укреплению безопасности всего Центральноазиатского региона.

В выступлениях участников был затронут и другой, не менее важный аспект, касающийся места и роли Узбекистана в мировом научном, духовном и культурном пространстве. Особо подчеркивался тот факт, что ученые и мыслители Мовароуннахра внесли неоценимый вклад в развитие не только исламской, но и общечеловеческой цивилизации. Профессор Исламского университета имени Имама Мухаммеда бин Сауда Ибрахим аль-Музейни, в частности отметил, что Узбекистан является родиной таких всемирно известных ученых, как Имам аль-Бухари, Имам ат-Термези, Имам аль-Матуриди, Аль-Хорезми, Ибн Сино, Аль-Беруни и других корифеев наук. Он дал высокую оценку предпринимаемым в республике усилиям по бережному сохранению и изучению их богатого наследия.

Касаясь ситуации в современном Узбекистане, директор департамента научных исследований Исламского университета Имама Мухаммада профессор Турки бин аль-Сахув аль-Утейби отметил, что информация, распространяемая рядом западных СМИ, направлена на формирование искаженного представления о сути событий, происходящих в Узбекистане. Будучи в нашей стране, он лично убедился в благотворных изменениях, происходящих в ее социально-экономической и общественно-политической жизни. В Узбекистане царит мир и спокойствие, что является главным гарантом стабильного развития и роста благосостояния народа, подчеркнул ученый.

Презентация книги Президента И. Каримова «Узбекский народ никогда и ни от кого не будет зависеть» состоялась и в саудовском городе Джидда.

Ее участники отмечали, что Узбекистан в последние годы стал мишенью агрессивных сил, противостоящих демократическим и прогрессивным преобразованиям в стране. Они выразили поддержку внешней и внутренней политике руководства республики, следующего по пути укрепления стабильности и безопасности не только в Узбекистане, но и в Центральноазиатском регионе в целом, осудили действия внешних сил, отравляющих умы молодежи пагубной идеологией религиозного экстремизма.

Собравшиеся дали высокую оценку заботе правительства республики о создании необходимых условий для мусульман Узбекистана, желающих отправлять религиозные обряды и совершать паломничество в священные города Мекка и Медина, по строительству мечетей, религиозных центров и учебных заведений.

В рамках визита в Саудовскую Аравию члены узбекской делегации, участвовавшей в презентациях во главе с государственным советником Президента Республики Узбекистан Шухратом Ёвкочевым, встретились с генеральным секретарем ОИК А. Эхсоноглы, министрами КСА по делам хаджа — Фуадом аль-Фариси, культуры и информации — Ийядом Мадани, по делам ислама и вакфов — Салехом Ал аш-Шейхом. Состоялись также встречи с руководством общественного движения «Национальный диалог», Исламского университета имени Мухаммеда бин Сауда и Исламского банка развития.

Презентация книги Президента Узбекистана вызвала большой общественный резонанс, освещалась общеарабскими и саудовскими средствами массовой информации, в том числе такими влиятельными изданиями, как «аль-Хаят», «Араб ньюз», «Рияд».

ИА «Жахон».

Год благотворительства и медицинских работников

По социальным программам

ГОД БЛАГОТВОРИТЕЛЬСТВА И МЕДИЦИНСКИХ РАБОТНИКОВ ХАРАКТЕРИЗУЕТСЯ ВО МНОГИХ ОРГАНИЗАЦИЯХ УСИЛЕНИЕМ РАБОТЫ ПО ОКАЗАНИЮ ВСЕСТОРОННЕЙ ПОМОЩИ СОТРУДНИКАМ, СОЗДАНИЮ ДЛЯ НИХ ДОЛЖНЫХ УСЛОВИЙ ТРУДА И ОТДЫХА, ОЗДОРОВЛЕНИЮ. НЕМАЛО СРЕДСТВ ПРЕДПРИЯТИЯ РАСХОДУЮТ НА БЛАГОТВОРИТЕЛЬНУЮ ПОДДЕРЖКУ СОЦИАЛЬНО НАПРАВЛЕННЫХ ОБЩЕСТВЕННЫХ ПРОЕКТОВ.

Как отметил в беседе со мной заместитель председателя совета директоров узбекско-швейцарского совместного предприятия ОАО «Тошкентёгмойкомбинати» Яндыр Бабаханов, производство работает стабильно, первый квартал текущего года завершили с прибылью в 840 млн. сумов (для сравнения: за аналогичный период в прошлом году прибыль составила 112 млн. сумов). Общий объем произведенной товарной продукции в первом квартале с. г. составил 6,1 млрд. сумов, что на 5,8 процента больше показателей прошлого года. Поэтому и модернизации производства, и созданию удобных и безопасных условий труда для работников уделяется должное внимание.

Уже второй год подряд администрация заключает договор со страховой компанией «Узбекинвест» на оказание услуг по медицинскому страхованию заводчан. В итоге работники абсолютно бесплатно могут получать стационарное лечение в ведущих клиниках Ташкента. В прошлом году по страховому полису оздоровились 350 человек.

Предполагается оказание материальной помощи на укрепление здоровья и выделение бесплатных путевок в санаторий-профилакторий «Настарин» бывшим работникам ОАО, ушедшим на пенсию, ветеранам Второй мировой войны и трудового фронта, многодетным и малообеспеченным работникам, одиноким работающим пенсионерам, инвалидам. Общая сумма расходов на эти цели от профкома и администрации СП составит 1 млн. сумов. На 6 млн. сумов запланировано приобрести путевки в детские оздоровительные лагеря — а значит, что практически все дети работников от 6 до 13 лет будут охвачены летним отдыхом.

— Недавно мы подвели итоги благотворительной деятельности за первый квартал года, — продолжает председатель профкома М. Зуфаров. — Уже перечислили деньги на ремонт и оснащение медицинских учреждений Хамзинского района: 2,5 млн. сумов — детской городской инфекционной больнице № 7; 150 млн. сумов — детской больнице № 14; 50 млн. сумов – районной семейной поликлинике № 3.

Благотворительная помощь от «Тошкентёгмойкомбинати» была направлена и общественным фонда «Экосан», «Махалля», Обществу Красного Полумесяца, Федерации кураша.

А. КИРДЯНОВ.

Для повышения духовной культуры

УНИКАЛЬНЫЙ НАУЧНЫЙ ЦЕНТР, ОБЪЕДИНЯЮЩИЙ СПЕЦИАЛИСТОВ ПО ИСТОРИИ И ТЕОРИИ ИЗОБРАЗИТЕЛЬНОГО И ДЕКОРАТИВНО-ПРИКЛАДНОГО ИСКУССТВА, АРХИТЕКТУРЫ, МУЗЫКЕ ТЕАТРА И КИНО, АРХЕОЛОГИИ – ЭТО НАУЧНО-ИССЛЕДОВАТЕЛЬСКИЙ ИНСТИТУТ ИСКУССТВОЗНАНИЯ УЗБЕКИСТАНА, СУЩЕСТВУЮЩИЙ УЖЕ 77 ЛЕТ.

ЦЕЛЫЙ РЯД ИНТЕРЕСНЕЙШИХ МОНОГРАФИЙ, НАУЧНЫХ ИССЛЕДОВАНИЙ, СБОРНИКОВ И СТАТЕЙ УЧЕНЫХ ИНСТИТУТА НАПРАВЛЕНЫ НА РАЗВИТИЕ ДУХОВНОЙ КУЛЬТУРЫ И ПРОСВЕЩЕНИЯ, СОХРАНЕНИЕ МНОГОВЕКОВОГО КУЛЬТУРНОГО НАСЛЕДИЯ НАРОДОВ НЕЗАВИСИМОГО УЗБЕКИСТАНА.

КАК РАЗВИВАЕТСЯ ИНСТИТУТ ИСКУССТВОЗНАНИЯ СЕГОДНЯ, МЫ ПОПРОСИЛИ РАССКАЗАТЬ ЕГО ДИРЕКТОРА ДОКТОРА АРХИТЕКТУРЫ МАВЛЮДУ АМИНДЖАНОВНУ ЮСУПОВУ.

— Наш институт является ведущим научным центром в области искусствоведения в регионе. У нас огромный потенциал ученых, которые в этом году выиграли 9 новых грантов по различным направлениям искусства.

Одна из научных работ, например, связана с суфийскими традициями искусства Мовароуннахра XV-XVII веков. Здесь речь идет о музыке, архитектуре, миниатюре.

Сохранил наш институт и традицию проводить международные экспедиции по раскопкам древних городищ.

Сейчас изучаем некоторые районы Самарканда. Также ведутся исследования по архитектурному наследию Узбекистана. Совместную международную группу, в составе которой аспиранты, магистранты, студенты и ученые, возглавляет профессор Токийского университета Шин Мураматсу.

В нынешнем году на территории Узбекистана возобновляют свои раскопки ученые университета Сока города Токио. Археологические поиски вызывают большой интерес зарубежных ученых и архитекторов особенно потому, что их интересует буддийская тематика. Известно, что буддизм в начале нашей эры пришел из Индии в Среднюю Азию и по Великому шелковому пути был привнесен в Китай, Монголию и дошел до Японии.

Самая большая гордость нашей коллекции — статуя Будды и его последователей Ботхисатв, а также самые древние в мире шахматы, обнаруженные нашими учеными. Эти экспонаты мы в нынешнем году показывали в Японии на выставке «Великий шелковый путь и его наследие». Экспозиция длилась 8 месяцев, побывала в пяти городах Японии, вызвала огромный интерес посетителей, а ныне часть этих экспонатов выставляется в Национальной галерее Узбекистана на выставке «Миф об Александре», проводимой совместно с итальянским посольством в нашей стране.

Кроме того, в нашем активе есть и долгосрочные исследования. Например, сотрудники отдела истории искусств, которым уже 20 лет руководит академик Эдвард Васильевич Ртвеладзе, раскапывают городище Кампыр-тепа на юге Узбекистана на границе с Афганистаном. Раскопки ведутся совместно с учеными Музея Востока в Москве, к ним подключаются ученые из Франции. Будучи известным специалистом по античному искусству Узбекистана, Ртвеладзе ведет показательные раскопки.

Кстати, в самом здании нашего института сохранились фрески народного художника Узбекистана профессора Чингиза Ахмарова. Здание расположено в прекрасном живописном месте на площади Мустакиллик, внутри находится зимний сад. На пятом этаже размещается музей. Там есть коллекция археологических находок, обнаруженных нашими сотрудниками при раскопках древних городищ на юге Узбекистана, в частности в Сурхандарьинском оазисе, Дальверзин-тепа, Кампыр-тепа, Айртам, Холчан и других. Здесь также находятся реставрационные мастерские, где работают мастера своего дела.

Сегодня в институте десять отделов, представляющих все отрасли науки об искусстве, а также научной реставрации и консервации произведений искусства, фотолаборатория, фонотека, фототека, архив и научная библиотека.

Надеемся, что совместные усилия специалистов помогут найти и при необходимости отреставрировать предметы старины и создать новые экспозиции из разнообразных исторических памятников — своеобразного эха прошлого, которое позволяет лучше понять настоящее.

Виолетта ЛАВРОВА.

За строкой постановления

Сфера туризма: цель – динамичное развитие

ГОВОРЯ О РАЗВИТИИ ТУРИЗМА И ВОЗМОЖНОСТЯХ НАШЕЙ СТРАНЫ В ЭТОЙ СФЕРЕ, ПРЕЗИДЕНТ УЗБЕКИСТАНА ИСЛАМ КАРИМОВ ОТМЕТИЛ НЕОБХОДИМОСТЬ РАЗВИВАТЬ КУЛЬТУРУ ТУРИЗМА В СООТВЕТСТВИИ С МЕЖДУНАРОДНЫМИ СТАНДАРТАМИ, ПОВЫШАТЬ УРОВЕНЬ ОБСЛУЖИВАНИЯ. ОРИЕНТИРУЯСЬ НА ЭТИ И ДРУГИЕ ЗАДАЧИ, НАЦИОНАЛЬНАЯ КОМПАНИЯ «УЗБЕКТУРИЗМ» СОВМЕСТНО С АССОЦИАЦИЕЙ ЧАСТНЫХ ТУРИСТИЧЕСКИХ ОРГАНИЗАЦИЙ, МИНИСТЕРСТВАМИ И ВЕДОМСТВАМИ УЖЕ ВЫПОЛНИЛА РЯД МЕРОПРИЯТИЙ, А ТАКЖЕ РАЗРАБОТАЛА ПОЭТАПНЫЙ ПЛАН ДЛЯ ДАЛЬНЕЙШЕГО РАЗВИТИЯ СФЕРЫ ТУРИЗМА.

Важную роль в этом плане играет международное сотрудничество. Национальная компания «Узбектуризм» заключила соглашения о сотрудничестве с ведущими туристическими организациями Индии, Польши и Китая. С Республикой Малайзия был подписан меморандум о двустороннем сотрудничестве. Кроме того, делегация Узбекистана в прошлом году приняла участие в работе Генеральной ассамблеи ВТО ООН в Дакаре.

В постановлении Президента Узбекистана «О мерах по ускорению развития сферы услуг и сервиса в Республике Узбекистан в 2006-2010 годах» определены основные направления развития сервиса в нашей стране. Особое внимание, в частности, уделено оказанию всемерной поддержки в подготовке, переподготовке и повышении квалификации кадров, создание благоприятных условий для дальнейшего расширения предпринимательской инициативы в сфере услуг.

Вопросу подготовки кадров также уделяется большое внимание. Так, в Республиканском научно-консалтинговом учебном центре за прошлый год закончили курсы обучения 51 гид, 201 гид-переводчик, 90 туроператоров, 140 человек повысили свою квалификацию. Были проведены учебные семинары для более 190 работников гостиничных хозяйств в сфере туризма. Кроме того, в прошлом году был выпущен «Справочник экскурсовода», разработаны проекты программ развития туристических услуг до 2010 года, в том числе и по регионам, классификатор туристических услуг.

Все активнее становится рекламно-информационная деятельность в сфере туризма. В минувшем году была проведена XI Ташкентская международная туристическая ярмарка (ТМТЯ), объединившая туристические ведомства, компании, гостиницы, транспортные предприятия, специализированные средства массовой информации и т. д. Значительно расширилась география участников ярмарки, что свидетельствует о большом интересе к этому мероприятию. В ходе работы ярмарки прошли 4 «круглых стола», 4 презентации, а также шоу-показ национальной одежды.

Сайт Национальной компании «Узбектуризм» нацелен на решение двух основных задач — наладить деловые связи за пределами Узбекистана и привлечь внимание к туризму в Узбекистане, а также поддержать локальных клиентов компании и туристических агентств. Прекрасные авторские фотографии профессиональных фотохудожников позволяют поклонникам культуры нашей страны погрузиться в очарование древних городов и достопримечательностей. Информация на сайте призвана удовлетворять интересы всех целевых аудиторий.

Основными долгосрочными задачами с целью активнее задействовать туристический потенциал являются в первую очередь совершенствование нормативно-правовой базы, стимулирующей развитие туризма, проработка плана мероприятий по систематизации статистического учета в сфере туризма, разработка и утверждение национальных стандартов туристических и гостиничных услуг. Необходимым является и освоение новых туристических рынков путем разработки маркетинговой стратегии и проведения PR-компаний посольствами Республики Узбекистан за рубежом. Впереди активизация работы на международных ярмарках и выставках, а также проведение ежегодной XII Ташкентской международной турярмарки с большим привлечением на нее иностранных туристических компаний. Она состоится в октябре текущего года по девизом «Туризм по Шелковому пути».

Д. ВАСИЛЬЕВА.

Моя махалля

О работе – судить по делам

НАБЛЮДАЯ ЗА ХОДОМ ПОДГОТОВКИ И ПРОВЕДЕНИЯ ОТЧЕТНО-ВЫБОРНЫХ МЕРОПРИЯТИЙ, МЫ ВСЯКИЙ РАЗ УБЕЖДАЕМСЯ В ТОМ, ЧТО ЛЮДИ ВСЕ БОЛЕЕ И БОЛЕЕ ВТЯГИВАЮТСЯ В ОБЩЕСТВЕННО-ПОЛИТИЧЕСКУЮ ЖИЗНЬ, А, ЗНАЧИТ, ОСОЗНАЮТ НЕОБХОДИМОСТЬ И ЗНАЧИМОСТЬ СВОЕГО УЧАСТИЯ В ПРОИСХОДЯЩИХ ПЕРЕМЕНАХ. ЧТО НЕМАЛОВАЖНО, СЕГОДНЯ ОНИ ГОВОРЯТ НЕ ПРОСТО О НАБОЛЕВШИХ ПРОБЛЕМАХ, НО И ПРЕДЛАГАЮТ РЕАЛЬНЫЕ ПУТИ ИХ РЕШЕНИЯ.

— Что сегодня может быть самым злободневным в махалле? Конечно же, в первую очередь вопросы духовно-нравственного воспитания, благоустройства, — говорит председатель рабочей группы махалли «Янги шахар» Михаил Костецкий. — По-моему, необходимо выносить проблемы жителей и о самых наболевших говорить именно вот на таких больших сходах. На мой взгляд, надо особо тщательно относиться и к вопросу выборов уполномоченных представителей граждан, от которых зависит очень многое. Это должны быть люди, умеющие самостоятельно выносить решение, имеющие жизненный опыт. Это является очень важным требованием и при выборе аксакала. Да и само слово «аксакал» подчеркивает, насколько важно председателю махалли быть умудренным опытом жизни человеком.

Именно на организаторские качества в **махалле «Янги шахар»** был сделан особый упор в ходе широкого обсуждения кандидатур в председатели кенгаша схода граждан. Конечно, при этом избиратели не раз упоминали о соответствии махалли ее названию. Дословно «Янги шахар» переводится как «новый город», хотя махалля расположена в старогородской части Шайхантаурского района, где еще немало проблем объективного характера. Рихсивой Орипов в своей программе на ближайший период в качестве первоочередных задач выделил строительство дополнительного газораспределительного пункта, подвод канализации к тупиковым домам, ремонт подъездов одного единственного в махалле многоэтажного дома.

— Я понимаю это как запрос махаллинцев, и мы обязаны его выполнить, не ссылаясь ни на объективные, ни на субъективные причины, — говорит Р.Орипов. — Да, будет нелегко получить соответствующий разрешительный документ, найти средства. Но главное то, что у махалли сегодня есть полномочия, значит, надо ими воспользоваться.

В председатели схода граждан в этой махалле были выдвинуты четыре кандидата. Но в день выборов все трое дали самоотвод. Причина, как нам показалось, в отсутствии уверенности в своих возможностях решать столь нелегкие проблемы...

Не менее трудную задачу перед вновь избранным председателем поставили и жители **махалли «Рохат» Бектемирского района.** Здесь очень остро стоит вопрос улучшения водоснабжения и благоустройства внутридомовых территорий. Но под силу ли все это председателю-женщине?

— Конечно, с учетом менталитета нашего народа женщина — хранительница семейного очага, — говорит житель махалли Наби Хожиматов. — Но давайте будем откровенны. Сегодня невозможно ограничивать ее жизнь только рамками одной семьи. Женщины XXI века успешно справляются с возложенными на них задачами и в политической, и в экономической сфере. Может быть, у Хадичи Умарходжаевой не столь большой опыт руководства, ведь была избрана на эту должность между выборами в ноябре 2004 года, поэтому в деятельности кенгаша наблюдались и недостатки. Но ведь не менее важно то, что Хадича сама изъявила желание заниматься вопросами махалли и чувствует уверенность в своих силах. Помню, как она беспрестанно обивала порог районного хокимията, пока не добилась решения вопроса строительства гузара. И, насколько мне известно, уже совсем скоро благодаря поддержке ООО «Нерудник» мы можем пользоваться социальными культурно-бытовыми услугами этого комплекса.

Нас не могла не заинтересовать проблема отсутствия воды в ряде районов массива Водник. Поэтому, воспользовавшись случаем, мы решили поинтересоваться, насколько реально ее положительное решение. Как сообщили в хокимияте Бектемирского района, с учетом многочисленных обращений граждан, в том числе махалли «Рохат», по поводу частых перебоев в водоснабжении, особенно в летний период, в скором времени планируется строительство дополнительной насосной станции, которая позволит урегулировать данный вопрос. Однако поставить точку в этой проблеме возможно будет только с помощью жителей, которые должны быть рачительными в вопросах расходования питьевой воды.

Вопросы коммунального характера были подняты и на отчетно-выборном собрании схода граждан **махалли «Кашгар» (Юнусабадский район).** Безусловно, большая часть их касалась деятельности трех товариществ частных собственников жилья, обслуживающих 30 многоэтажных домов махалли. Но Соня Кенжаева, проработавшая в качестве исполняющей обязанности председателя 475 дней, в своем отчете не скрывала недостатки и трудности, в том числе в налаживании взаимоотношений с ТСЖ.

За прошедший период основное внимание уделялось не только вопросам материальной поддержки многодетных и малоимущих семей, одиноких и пожилых. Были построены две детские площадки. Столько же запланировано построить и до конца нынешнего года. Большую работу сардоры и посбоны махалли проводят совместно с органами правопорядка по профилактике правонарушений и преступности. В отчетном периоде примирительной комиссией изучено восемь дел, которые решены положительно в пользу сохранения семьи. Кстати, в этой махалле нет ни одной неблагополучной семьи. В обеспечении здорового досуга ребят большую помощь оказывают музыкальная школа, дом народного творчества, где работают кружки по более 15 направлениям. Есть в махалле и свой шахматный клуб «Белая ладья», который очень посещаем подростками.

В Юнусабадском районе 58 махаллей, из них уже в девятой на должность председателя выдвинута женщина. По информации городской комиссии по содействию выборам, всего по городу почти в 70 процентах махаллей уже прошли выборы, и в 47 руководителями кенгашей стали женщины. В предыдущем созыве их было 36, а по республике этот показатель составлял 8,7 процента. Ожидается, что по итогам нынешней выборной кампании эта цифра может увеличиться почти в три раза.

Ильмира ЗАЙНУТДИНОВА.

ГОРОДСКОЕ ХОЗЯЙСТВО: плюсы и минусы

Транспорт: час «пик»

Простой секрет слагаемых успеха

В ПЕРВОМ КВАРТАЛЕ ТЕКУЩЕГО ГОДА КОЛЛЕКТИВ ОАО «8-СОНЛИ АВТОСАРОЙИ» ЗАНЯЛ В РЕЙТИНГЕ АССОЦИАЦИИ «ТОШШАХАРТРАНСХИЗМАТ» ЛИДИРУЮЩИЕ ПОЗИЦИИ ПО ТАКИМ ПОКАЗАТЕЛЯМ, КАК ЭКОНОМИЯ ГОРЮЧЕ-СМАЗОЧНЫХ МАТЕРИАЛОВ, КОЭФФИЦИЕНТ ИСПОЛЬЗОВАНИЯ ПОДВИЖНОГО СОСТАВА, КАЧЕСТВО И БЕЗОПАСНОСТЬ ОБСЛУЖИВАНИЯ ПАССАЖИРОВ.

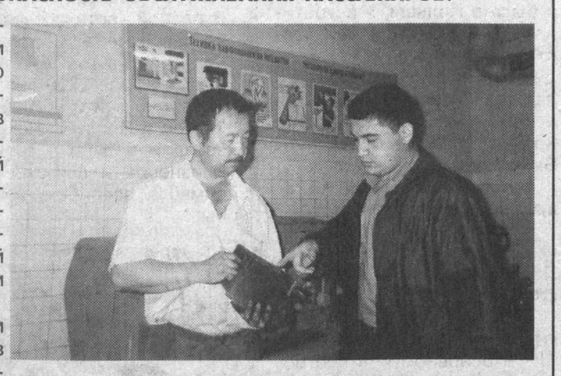

Успеху столичных транспортников способствовали целенаправленная работа по поддержанию более ста единиц транспортной техники в исправном состоянии, регулярное проведение занятий по повышению уровня знаний правил дорожного движения, создание для сотрудников надлежащих условий для эффективного труда и отдыха.

Сегодня в распоряжении столичных транспортников имеется, пожалуй, все необходимое для эффективного отдыха водителей — стадион, гардеробные, сауна, места отдыха, столовая на 60 мест. На предприятии регулярно проводятся увлекательные турниры по тяжелой атлетике, шахматам, шашкам и другим видам спорта.

Повышению производительности труда способствует и ответственная работа передовиков этого автопредприятия. Заслуженным уважением в коллективе пользуются Шухрат Ходиметов, награжденный орденом «Мехнат», начальник колонны Абдуманнон Абдухалилов, старший мастер Абдулатиф Мухаммедов, дежурные механики Рустам Каримов и Фарход Фатохов.

Свой вклад в улучшение социальных условий вносит профком АТП-8, выделяя сотрудникам льготные путевки в дома отдыха и санатории, детские оздоровительные лагеря «Автомобилист» и имени Стрельцова, а также продукты питания. Недавно, к примеру, всем сотрудникам 8-го автопарка было выделено по 2 килограмма сахара и риса.

— Особое внимание, — говорит главный инженер ОАО «8-сонли автосаройи» Музаффар Дусмухамедов, — уделяется и санитарному состоянию цехов и производственных участков. Чистота также является залогом успеха.

Что ж, с этим, действительно, трудно не согласиться, ибо в необорудованном и захламленном помещении человек будет трудиться хуже, чем в уютных условиях.

Усман УСМАНОВ.

НА СНИМКАХ: начальник АРМ Шохрух Исмоилов и токарь Юлдаш Батыров (слева) обсуждают производственные вопросы; идет инструктаж.

Фото автора.

Из почты «ВТ»

Сохраним зеленый наряд столицы

... Давно это было. Возвращался усталый путник из долгих и далеких странствий, из чужих и не всегда приветливых краев. Много дорог исходил он, труден был путь домой. Медленно шел он по пыльной дороге, знойный ветер обжигал лицо. От края до края расстилалась сухая желтая степь. Ни одного деревца, которое могло бы дать спасительную тень и прохладу.

— Если доведется увидеть родной порог, вернусь и посажу здесь дерево, — подумал измученный путник.

Долго еще брел он, не раз надежда покидала его, но дошел он до отчего дома. И обещание свое выполнил: посадил посреди степи дерево.

Прошло время. Снова судьба забросила нашего героя в дальние страны. И снова возвращался он по той же пыльной дороге, и палящее солнце раскаляло степь. Силы уже покидали его, когда что-то впереди привлекло его взгляд: «Не мираж ли?»

В самом деле, перед ним шелестела целая роща молодых, но уже крепких чинар. Люди поддержали добрый почин и сажали дерево за деревом, саженец за саженцем вдоль пыльной и желтой дороги. Чинары весело «перешептывались» ярко-зелеными листьями, приветствуя путника, воспевая гимн доброму человеческому сердцу.

Через несколько лет на этом месте забил родник, как раз под тем первым деревом, превратившимся в огромного раскидистого великана, крона которого шумела высоко в небе. Рядом с родником стали селиться люди, возделывая степь. Так зародился еще один оазис, и назвали его в честь нашего путника... массив Спутник, Сергели.

Чинары, или, как их еще называют, среднеазиатские платаны, мощно стоят в ряд, закрывая спасительной тенью от обжигающего зноя, даря живительную прохладу. Жители гордятся зелеными исполинами, относятся к ним бережно, с любовью. Ведь многие выросли вместе с ними, играли под ними в свои веселые детские игры. Кроме чинар, на массиве есть тополя, каштаны, дубы, акации. На деревьях гнездятся десятки видов птиц: дятлы, кукушки, соловьи, сороки. Даже улетевшие от хозяев попугаи уже образовали многочисленную популяцию.

Но... вот как-то назойливый визг бензопилы и оглушительный треск упавшего дерева привлекли внимание жителей. На поверженном тополе, словно пираньи, суетились браконьеры. Слаженно распилили ствол, убрали ветки, и, озираясь, стали ждать грузовик.

Благодаря неравнодушию граждан этот факт получил огласку, и исполнители понесли наказание. Огромное спасибо председателю Государственного комитета по охране природы Республики Узбекистан Б. Алиханову за своевременное вмешательство и участие в этом деле. Жители массива также благодарят следователя Сергелийского РОВД Д. Куватова за оперативность и компетентность в решении поставленной перед ним задачи.

Однако предпринятые действия пока не решили проблемы. Вырубка лесопарковой зоны продолжается. Участились случаи варварской обрезки деревьев. Все-таки, опасаясь наказания, браконьеры кое-что от дерева оставляют, спиливая основной ствол на высоте 3-4 метров. Специалисты Сергелийского РУБа называют это «прореживанием», ссылаясь на распоряжение хокима, но никаких документов никогда не представляют. А надо бы: хотя бы для того, чтобы жители знали чем обосновано решение о срубе.

Рашид ФАТКУЛЛИН.

Сегодня — Всемирный день окружающей среды

Защитим природу

«ПРЕДПРИЯТИЯ, ОРГАНИЗАЦИИ И УЧРЕЖДЕНИЯ ОБЯЗАНЫ РАЗРАБАТЫВАТЬ ЭКОЛОГИЧЕСКИЕ И ДРУГИЕ КРИТЕРИИ, РЕГЛАМЕНТИРУЮЩИЕ МАКСИМАЛЬНО ДОПУСТИМЫЕ НАГРУЗКИ НА ОКРУЖАЮЩУЮ СРЕДУ».

(Из Закона РУз «Об охране природы», ст.15)

В условиях рыночных отношений экономическое развитие предприятий нельзя рассматривать в отрыве от последствий воздействия на окружающую среду их хозяйственно-производственной деятельности. Стабильность работы железнодорожного транспорта ставится в зависимость и от решения экономических проблем, и от соблюдения экологических норм и требований.

— Дорожный научно-производственный центр по охране окружающей среды (ДНПЦ по ООС), входящий в структуру государственной инспекции «Узгосжелдорнадзор», — говорит начальник технического отдела центра С. А. Шиндина, — помогает изучать взаимосвязь развития производства и его влияние на окружающую среду, вести оценку, анализировать результаты, а также разработать и утвердить в установленном порядке экологические нормативы и разрешения на специальное природопользование для всех объектов железной дороги.

Если поначалу работа центра была направлена на крупные объекты ГАЖК «Узбекистон темир йуллари», то ныне ориентир сменился: проводится анализ влияния на окружающую среду и небольших объектов и разработка для них экологических нормативов. Это многочисленные пункты технического обслуживания локомотивных и вагонных депо, станции и разъезды железной дороги, производственные участки.

Руководство ГАЖК «Узбекистон темир йуллари» все делает для выполнения Закона Республики Узбекистан «Об охране природы».

Акционерным обществом открытого типа «Тошкент йуловчи вагонларни таъмирлаш» и ДНПЦ договор на выполнение нормативно-экологической документации был заключен в марте этого года. За работу взялись опытные специалисты. Они быстро провели обследование, подготовили документацию, передали ее на согласование с руководителями предприятия, поскольку выявили более 30 наименований отходов производства. Далее проект пошел в городской комитет по охране природы на предварительное рассмотрение, поскольку касается объекта второй категории экологической опасности. В конечном итоге после проведения экспертизы в Госкомприроды Республики Узбекистан при положительном решении документ вступит в силу сроком на пять лет.

«Тошкент йуловчи вагонларни таъмирлаш» — одно из немногих предприятий на дороге, оснащенное очистными сооружениями, оборудованными высокоэффективным пыле- и газоочистным оборудованием импортного производства. С территории предприятия отходы производства вовремя вывозят на утилизацию. Зато этого не скажешь о многих других предприятиях. Запрещается вывозить на свалку отработанные автопокрышки, а также отработанные корпуса аккумуляторов, нефтешлам и многое другое. И тем не менее, как отмечается, большинством предприятий все это вывозится на свалку. Но ведь есть же и определенные места утилизации. К примеру, люминесцентные лампы утилизуются организацией «СЭЛТА». Подобного могло бы и не происходить, по мнению сведущих, если бы на всех предприятиях были инженеры-экологи. Однако их нет даже в штатах региональных железнодорожных управлений, кроме Бухарского, Кокандского.

— Дорожный научно-производственный центр по охране окружающей среды в этом году отметит свое двадцатилетие, — говорит начальник центра Абдусалом Абдувалиевич Абдукаримов. — В настоящее время он оснащен всем необходимым для качественной и своевременной разработки проектов. То, что сделано за последние полтора года, воодушевляет: разработаны и обеспечены экологическими нормативами различные объекты региональных железнодорожных узлов «Ташкент», «Бухара», «Кунград», «Коканд», «Карши-Термез».

Итак, стратегия и деятельность центра направлены на обеспечение всех объектов железной дороги экологическими нормативами. А это значит, что основная цель — содействие в улучшении экономического и экологического состояния объектов железнодорожного транспорта — будет достигнута.

Галина ПИЛИПЕНКО.

Молодежное партнерство расширяется

ЭКОЛОГО-ЭТНОГРАФИЧЕСКАЯ ЭКСПЕДИЦИЯ «ПО СЛЕДАМ ДЖЕЙРАНА-2006» ПРОШЛА В ЭКОЦЕНТРЕ «ДЖЕЙРАН» БУХАРСКОЙ ОБЛАСТИ.

Его организаторами стали Госкомприроды РУз, фонд «Соглом авлод учун», Ташкентский областной центр туризма и краеведения и другие организации.

В экспедиции приняли участие члены экологических молодежных клубов и инициативных групп, отобранные в ходе конкурса рефератов на природоохранные темы, лидеры молодежных скаутских и экологических клубов и групп «Эдельвейс», ННО «Родничок», научные консультанты и руководители учебных программ.

В ходе экспедиции ее участники вели наблюдения за флорой и фауной, собирали материал для дальнейшего анализа и обработки, участвовали в тренинге по наблюдению за птицами.

Много полезных сведений почерпнули они, участвуя в составлении орнитологической карты экоцентра «Джейран», семинарах по международным экологическим конвенциям, информационно-коммуникационным технологиям в охране окружающей среды.

Расширению кругозора способствовала и экскурсия по Бухаре. На встрече в школе № 36 ребята рассказали о работе своих клубов и проектах, в которых участвуют.

Руководитель экспедиции Л. Козловский, национальный координатор «Важнейшие орнитологические территории в Узбекистане», Р. Кашкаров провели в экоцентре «Джейран», Бухарском госуниверситете презентацию обучающего проекта, направленного на развитие молодежной экологической инициативы. Была отмечена важность экологического воспитания, продвижения идей и проектов молодежного экопарламента и укрепления сотрудничества в этой большой и нужной работе.

Соб. инф.

Весна в телефонной отрасли

ПЕРЕД ПРЕДПРИЯТИЯМИ СВЯЗИ ОТКРЫТЫ ОГРОМНЫЕ ВОЗМОЖНОСТИ ДЛЯ ДАЛЬНЕЙШЕГО СОВЕРШЕНСТВОВАНИЯ, РАЗВИТИЯ И МОДЕРНИЗАЦИИ СЕТЕЙ, ПОЛНОГО И ШИРОКОГО ОСВОЕНИЯ НОВЕЙШИХ ТЕХНОЛОГИЙ, ВНЕДРЕНИЯ ДОПОЛНИТЕЛЬНЫХ ВИДОВ ОБСЛУЖИВАНИЯ И КОРЕННОГО УЛУЧШЕНИЯ КАЧЕСТВА ПРЕДОСТАВЛЯЕМЫХ УСЛУГ.

ФИЛИАЛ «ТОШКЕНТ ШАХАР ТЕЛЕФОН ТАРМОГИ (ТШТТ)» АКЦИОНЕРНОЙ КОМПАНИИ «УЗБЕКТЕЛЕКОМ» В РЕСПУБЛИКЕ ЗАНИМАЕТ УСТОЙЧИВОЕ ЛИДИРУЮЩЕЕ ПОЛОЖЕНИЕ КАК ПО ТЕМПАМ ОБНОВЛЕНИЯ, ТАК И ШИРОКОМУ СПЕКТРУ УСЛУГ: ТРАДИЦИОННОЙ ТЕЛЕФОНИИ, ПЕРЕДАЧИ ДАННЫХ, ИНТЕРНЕТА, МУЛЬТИСЕРВИСНЫХ. А ТАКЖЕ ИМЕЕТ ВОЗМОЖНОСТЬ ИХ ДОБАВЛЕНИЯ И РЕДАКТИРОВАНИЯ, ОБЕСПЕЧИВАЯ ПЕРЕДАЧУ И ПРИЕМ ЛЮБЫХ ВИДОВ ИНФОРМАЦИИ.

О ТОМ, ЧТО ЕЩЕ ПРЕДСТОИТ СДЕЛАТЬ, МЫ ПОПРОСИЛИ РАССКАЗАТЬ ВАЛЕРИЯ МИХАЙЛОВИЧА ГУЛИНА, НАЧАЛЬНИКА ОТДЕЛА МАРКЕТИНГА ТШТТ.

- Процесс осуществления поэтапной модернизации телекоммуникационной сети столицы, внедрения новых услуг набирает обороты. Охват цифровыми коммутационными станциями приближается к 70 процентам. На сегодняшний день почти 600 тысяч телефонных номеров фиксированной телефонной связи обслуживаются городской телефонной сетью. Только в 2005 году свыше 100 тысяч номеров было переключено на цифровые АТС. В настоящее время осуществляется переключение АТС-56 на ЭАТС 153, готовятся к переключению АТС-29 — ЭАТС-391, АТС-67 — ЭАТС-360, АТС-72 — ЭАТС-163, АТС-74 — ЭАТС-164, АТС-75 — ЭАТС-165, АТС-78 — ЭАТС-368, АТС-79 — ЭАТС-179, АТС-90 — ЭАТС-390.

Одновременно с пуском новых АТС осуществляются программное и техническое сопровождения системы расчетов с абонентами (биллинг), что позволяет моментально получить необходимую информацию о пользовании абонентами услугами связи и расчетах. Кстати, расчеты за услуги связи можно осуществлять не только в кассах АТС, но и в 100 почтовых отделениях, подключенных к системе биллинга ТШТТ.

— Валерий Михайлович, известно, что качество связи зависит не только от хорошо налаженного менеджмента, от внедрения новейших технологий, но и квалификации работников АТС.

- Конечно, современной технике нужны современные специалисты, поэтому подготовке и переподготовке обслуживающего персонала АТС со стороны руководства предприятия придается огромное значение. Переподготовка кадров производится параллельно с реконструкцией АТС на филиале кафедры «Телекоммуникационные сети» Ташкентского университета информационных технологий, работники АТС для приобретения навыков непосредственно участвуют в монтаже и настройке оборудования вместе с зарубежными представителями, самые перспективные повышают квалификацию в зарубежных центрах.

В марте этого года подписан контракт на поставку оборудования систем передачи со спектральным разделением каналов связи. Впервые в Центральной Азии на городской телефонной сети создается оптическая транспортная сеть полностью на технологии, обладающей практически неисчерпаемыми ресурсами умощнения и наращивания различных сервисных услуг.

Новые АТС – это не только дополнительные номера и высокое качество связи, но и десятки новых инфокоммуникационных услуг.

Вызов занятого абонента – сокращает время на утомительные попытки дозвониться до нужного, но занятого номера.

Соединение без набора номера – позволяет соединиться с абонентом через 5-7 секунд после снятия трубки, это очень удобно для маленьких детей дозваниваться к маме, пожилым людям в аптеку или больницу.

Серийный номер – объединяет несколько разных телефонных номеров под одним, вызов поступает на свободную линию данной группы. Услугой широко пользуются в бизнесе.

Международная (междугородная) связь по паролю – данная услуга обеспечивает полную защиту вашего телефона от несанкционированных звонков на международные (междугородные) линии, включая по Интернету.

Определитель номера – позволяет определять номер в автоматическом режиме, но только при сертифицированном телефонном аппарате с АОН. Кстати, для пользователей этой услугой извещаем, что с 1 июня 2006 года отменена ежемесячная оплата в сумме 575 сумов, вы оплачиваете только 250 сумов.

Для абонентов АТС-362, 363, 366, 395, 396 и некоторых других предлагаются интеллектуальные услуги:

Персональный сигнал контроля посылки вызова — вместо стандартного монотонного сигнала можно прослушать музыку, приветствие, приглашение, поздравления, рекламу;

Одновременный вызов — позволяет звонить одновременно или последовательно на несколько номеров, включая сотовые.

Более подробную информацию можно получить на телефонном узле, справочной службе 09.

Кроме этого, в жизни наших абонентов нашли широкое применение такие услуги, как **будильник, уведомление о поступлении нового вызова, сокращенный набор номера, одновременный вызов (например, на сотовый телефон), конференц-связь,** и другие.

ТШТТ продолжит оказание услуг междугородной и международной связи и Интернета по универсальным предоплаченным картам «IP-телефония + Интернет», а также по IP-телефонии по бескарточной системе. IP-телефония - это технология, позволяющая использовать Интернет в качестве средства организации и ведения международных и междугородных телефонных разговоров, передачи факсов в режиме реального времени. Звонить можно с любого телефона, подключенного к сети предприятий АК «Узбектелеком». Кстати, картами «IP-телефония + Интернет» филиала ТШТТ можно пользоваться на всей территории Узбекистана, а не только в Ташкенте, при этом телефонный звонок с любого фиксированного телефона республики на номера доступа IP-телефонии производится бесплатно.

Филиал ТШТТ обеспечивает широкополосный и высокоскоростной доступ в Интернет по технологии ADSL, позволяющей на одной телефонной линии работать в Интернете и пользоваться телефоном одновременно.

Для любителей компьютерных игр предоставляется возможность оттачивать свое мастерство в режиме реального времени. Для того чтобы воспользоваться этой услугой, нужно иметь компьютер и приобрести карточку доступа к игровому и чат-серверам на сайте: gs.tshtt.uz и irc.tshtt.uz. Стоимость карты доступа составляет 5000 сумов, а играть можно в течение месяца без учета времени.

Для провайдеров Интернета, владельцев ведомственных и корпоративных сетей телекоммуникаций организовано «единое окно», позволяющее резко сократить время регистрационных процедур, прохождения документооборота, повысить ответственность всех служб ТШТТ в подготовке ответов на запросы и выделении необходимых ресурсов для бизнес-клиентов в сфере телекоммуникаций. Наши координаты www.tshtt.uz e-mail inform@tshtt.uz

— Валерий Михайлович, а что делается для снижения нареканий абонентов, кроме модернизации АТС?

— Действительно, претензии абонентов к работе ряда АТС и деятельности сервисных служб еще имеют место. Поэтому одним из стратегических направлений стала концепция «доступности» и «удобства для потребителя».

В этом году получила новый офис, оснащенный современной компьютерной техникой, на базе которой создается Contact Center. Востребованная жителями и гостями столицы справочная оказывает более 15 тысяч услуг в сутки, при этом за счет современной программной версии, разработанной информационно-вычислительным центром ТШТТ, время обслуживания одного клиента составляет не более 30 секунд.

На Чиланзарском телефонном узле в районе АТС-367 открыт новый, просторный расчетный центр и отдел по реализации услуг.

По анализу заявок и повреждений, осуществляемому службой автоматизированного контроля качества, выполнены большие ремонтные работы линейно-кабельных сооружений по проблемным направлениям. Налажены четкие взаимоотношения с правоохранительными органами, созданы группы быстрого реагирования, внедрены специальные технические средства для предотвращения умышленных повреждений и хищений кабелей связи.

Ведется большая работа по внедрению на предприятии международного стандарта качества МС ИСО 9000, а вместе с этим изменяется структура и организация взаимоотношений с потребителями услуг.

Для большей информированности абонентов и жителей города к нашим телекоммуникационным возможностям мы открываем в ближайшее время бесплатный доступ с электронных АТС к автоматизированным справкам по номерам «000», «070», «071», «072» и т. д. до «079».

С каждым днем технологии меняются быстрее и быстрее, но стремление связистов к обеспечению лучших результатов для наших абонентов не меняют свои приоритеты.

Записала Инна КОГАН.

НЕ ЗРЯ ГОВОРЯТ, ЧТО В ТЕАТРЕ ЕСТЬ ЧТО-ТО МАГИЧЕСКОЕ, ЗАВОРАЖИВАЮЩЕЕ, НЕ ОТПУСКАЮЩЕЕ ОТ СЕБЯ. ЭТО ПОНЯЛА И ЭМИЛИЯ ФЕДОРОВНА КРУШЕВСКАЯ, ПЕДАГОГ КАФЕДРЫ «АКТЕРСКОЕ МАСТЕРСТВО» ТАШКЕНТСКОГО ГОСУДАРСТВЕННОГО ИНСТИТУТА ИСКУССТВ ИМ. МАННОНА УЙГУРА, КОГДА ЕЩЕ В КОНЦЕ 1920-Х ГОДОВ РОДИТЕЛИ ПЕРВЫЙ РАЗ ПРИВЕЛИ ЕЕ В ДРАМАТИЧЕСКИЙ ТЕАТР.

Человек и его дело

Волшебная сила театра

— Для меня в нем все было интересно — музыка, доносящаяся откуда-то из-за кулис, огромный занавес, скрывающий тайны сцены, свет рампы и софитов, подчеркивающий черты актера, его одежду, смена декораций и сама игра, —

рассказывает Э. Крушевская. — И чем чаще я появлялась в театре, тем сильней меня влекло прийти сюда снова. Со временем я поняла, что влюбилась в него навсегда.

В 1945 году ее мечта сбылась — она поступила первым набором в Ташкентский государственный театрально-художественный институт им. Луначарского по классу Александра Иосифовича Гинзбурга «Актер драматических и музыкальных театров». Играла Эмилия Федоровна и в драматическом театре, и в оперетте. Бралась за разные роли, будь то положительные или отрицательные герои, главное, чтобы сценарий был интересным.

Актрисой проработала Эмилия Федоровна 28 лет, а потом ректор Ташкентского государственного института искусств им. Маннона Уйгура Аман Абдураззаков пригласил ее преподавателем на отделения «Актерское мастерство» и «Режиссер эстрады». Она согласилась, вот и трудится там по сей день.

Теперь Крушевская, несмотря на свой преклонный возраст (а ей сейчас 84 года), передает накопленный опыт новому поколению, стараясь находить к каждому студенту свой индивидуальный подход, учитывая характер, темперамент и национальный менталитет, помогая раскрыть талант. Всегда внимательна, тактична и деликатна, она умеет вовремя поддержать свежие идеи, а иногда и строго что-то потребовать. За эти качества ее любят и ценят и студенты, и коллектив преподавателей.

А. ПОПОВ.

НА СНИМКЕ: Э. Ф. Крушевская со своими учениками.

Фото автора.

Новые имена

Чаще говорите себе, что все получится

РАБОТЫ МОЛОДОЙ ХУДОЖНИЦЫ НИКИ ПИЛИПЮК ОТЛИЧАЮТСЯ СВОЕЙ ИНДИВИДУАЛЬНОСТЬЮ И УДИВИТЕЛЬНОЙ ЯРКОСТЬЮ. «ПОДСОЛНУХИ», «СИРЕНЬ», «ПОЛЕВЫЕ ЦВЕТЫ»... КАЖЕТСЯ, ЧТО ЕЕ КАРТИНЫ ПАХНУТ КАК ЖИВЫЕ ЦВЕТЫ.

Первый раз свою работу 8-классница Ника представила на конкурсе юных художников. «Портрет маленькой девочки с кошкой» поразил академиков и профессоров, их мнение было однозначным: дети так не рисуют. Затем она участвовала в выставке «Узбекистан – наш общий дом», в экспозиции, посвященной Дню независимости Польши. В этом году на конкурсе «Ташаббус-2006» ее удостоили звания «Самый молодой предприниматель». Свою творческую деятельность она совмещает с педагогической: Ника преподает в изостудии при детском городском польском центре «Зажеве». Несмотря на столь юный возраст, сейчас ей всего 19 лет, ее картины уже украшают коллекции истинных ценителей искусства. И все это благодаря творческой активной позиции, неограниченной фантазии и, несомненно, таланту. Конечно, как и любой начинающий художник, она мечтает о собственной арт-выставке. Но ее главная цель в жизни – воплотить свои эскизы коллекции женской одежды и открыть свой дом моделей. На первом показе Ника собирается шокировать публику таким неординарными вещами, как салатового цвета бальная пачка и пуанты, украшенные камнями от Swarovski.

- Наш соотечественник, художник Рафаэль Матевосян, говорит, что талант живописца открывается у человека в раннем детстве. Ника, а когда ты начала рисовать?

- В детстве я изображала принцесс, мечтая стать такой же красивой и неповторимой. Однако я никогда не рассматривала это увлечение как будущую профессию. Но однажды я посетила ежегодную выставку начинающих модельеров Узбекистана, мне очень понравилось. У меня было с собой несколько работ, и я подошла с ними к одному из дизайнеров. Он посмотрел и сказал, что я хорошо рисую. С тех пор я сменила четыре изостудии, затем последовал год упорной подготовки к вступительным экзаменам. А уже поступив в училище им. П. Бенькова на отделение станковой живописи, я училась у Билалитдина Гулямовича Мамоджанова, замечательного педагога, которому я очень благодарна.

- В чем особенность твоего стиля?

- Я пишу масляными красками и акварелью, работаю в технике мазтикии. Специальными лопатками, напоминающими шпатель, на холст наносятся мазки в несколько слоев. Это сложная поэтапная работа, но в результате получается красивая объемная картина. Когда на первый подсохший слой наносится новая краска, получается эффект «мрамора».

- Сколько дней может длиться творческий процесс?

- Свою дипломную работу, на которую ушло 40 тюбиков белил, я рисовала два с половиной месяца. А однажды я нарисовала картину за одну ночь.

- Какому цвету ты отдаешь предпочтение?

- Очень люблю рисовать цветы, поэтому использую яркие краски. Мне нравится рисовать на черном фоне, тогда все краски становятся ярче и выразительнее. Иногда использую пастельные тона. Не люблю коричневый цвет, еще в училище нас заставляли смешивать краски, получая разные оттенки

грязно-коричневого цвета, но я все равно не использовала его в своих картинах.

- Свои работы ты относишь к какому-то определенному художественному направлению?

- Наверное, это все-таки импрессионизм. Как направление в живописи последней трети XIX века импрессионизм зародился в Европе. Для него характерна техника письма мазками, отдельными цветовыми пятнами. Главная цель импрессионистов – передать особенности своего чувства. Так и я после сильных переживаний пытаюсь изобразить свои эмоции на холсте.

- Что для тебя служит источником вдохновения?

- По-разному. Иногда это музыка, концерты. Недавно большое впечатление на меня произвела выставка, посвященная 100-летию Тамары Ханум. Портрет танцовщицы работы Васнецова, старые афиши ее выступлений – все это помогло мне погрузиться в то время.

- Твои работы несут какую-то определенную цель?

- Да, безусловно. Рисуя, я пытаюсь сказать людям, что все не так плохо, как кажется. Нужно верить в лучшее, идти к лучшему и каждый день говорить себе, что у тебя все получится.

- Чья оценка тебе дорога?

- Первыми моими критиками становятся родные и близкие, дети, с которыми я работаю. Но даже если им что-то не нравится, мое внутреннее чувство подскажет мне, получилась ли картина. Можно сказать, что в этом плане я слишком самоуверенная.

- У тебя есть любимый художник?

- Да, это Ван Гог. Моя мечта – книжное издание его цветных работ. Летом, когда я была в Польше, я встретила эту книгу. Конечно, искусство требует жертв, но между книгой Ван Гога и неделей проживания в Польше я выбрала второе. Еще мне нравится творчество Лолы Бабаевой.

- Чем отличается женская живопись от мужской?

- Женщины чувствительнее, они мыслят по-другому. Поэтому их картины мягче, красивее.

- Твои настольные книги...

- В основном я читаю романы. Последний раз это была книга Таисии Софийской. Читаю много журналов об искусстве, люблю книги о природе.

- Расскажи о планах.

- Пока у меня только наброски коллекции одежды, но я уже начинаю потихоньку шить. Это будет сборная коллекция женской одежды разных стилей. В основном молодежная, яркая, красивая.

- Что такое красота по-твоему?

- Самое главное – внутренняя красота человека. Поэтому даже очень красивые люди должны стремиться обогатить себя духовно. Ну, а если в человеке идеально гармонируют и внутренняя, и внешняя красота – это просто счастье, это замечательно.

Беседовала Рината ШАХМАЕВА.
Фото Н. СЕМЕНОВОЙ.

Что мы знаем о небе

Созвездие Близнецов

КОРОТКА ЛЕТНЯЯ НОЧЬ. ЗАМЕТНЫ ТОЛЬКО ЯРКИЕ ЗВЕЗДЫ. ОКОЛО ПОЛУНОЧИ В ЮГО-ВОСТОЧНОЙ ЧАСТИ СВЕТЛОГО НЕБА ВИДНЫ ВЕГА, ДЕНЕБ И АЛЬТАИР. В НЕМЕРКНУЩЕЙ ЗАРЕ В СЕВЕРНОЙ СТОРОНЕ БЛЕСТИТ КАПЕЛЛА. ВБЛИЗИ НЕБЕСНОГО МЕРИДИАНА – СОЗВЕЗДИЯ ГЕРКУЛЕСА И СЕВЕРНАЯ КОРОНА. В ЗАПАДНОЙ СТОРОНЕ ЗАХОДИТ ЛЕВ. В ЮЖНОЙ СТОРОНЕ НИЗКО НАД ГОРИЗОНТОМ СКОРПИОН И ЛЕВЕЕ – СТРЕЛЕЦ. НА ЮГО-ВОСТОКЕ ВОСХОДИТ КОЗЕРОГ.

В Северном полушарии Земли зодиакальное созвездие Близнецов поднимается выше других, так как оно удалено от небесного экватора к северу больше, чем другие созвездия Зодиака. В нем 70 звезд, видимых невооруженным глазом, но две из них — Кастор и Поллукс — наиболее примечательные.

Поллукс — одиночная, сравнительно холодная оранжевая звезда. Свет ее доходит к нам за 35 лет. Кастор — это система из 6 звезд, обращающихся друг возле друга. Два ее компонента — горячие бело-голубые звезды. Их свет достигает Земли за 45 лет. В правой части созвездия, близ эклиптики, находится рассеянное звездное скопление, которое хорошо видно в сильный бинокль. В нем 120 звезд, их свет идет к Земле 2700 лет.

Трудно найти на небе две такие яркие звезды, как Кастор и Поллукс. Наверное, близкое соседство этих звезд и побудило греков дать созвездию название Близнецов и связать его с мифом о Диоскурах — символе всепобеждающей братской любви и дружбы.

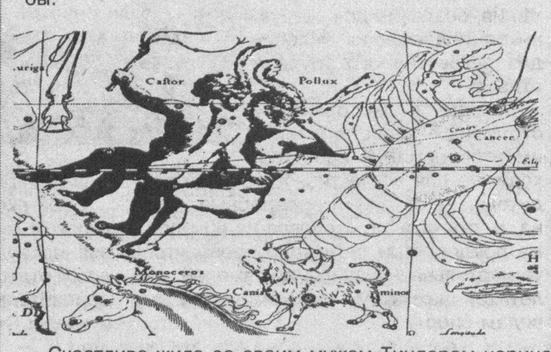

Счастливо жила со своим мужем Тиндаром царица Леда. Но однажды плененный красотой Леды явился к ней в образе лебедя сам Зевс-громовержец. И родила царица Диоскуров — близнецов Кастора и Полидевка (римляне называли его Поллукс). Один из братьев был сыном Тиндара, а Полидевку даровал жизнь и бессмертие Зевс. Нежнейшая дружба всю жизнь связывала братьев. Выросли Диоскуры и прославились своими подвигами. Сначала они истребили разбойников в Эгейском море, а потом приняли участие в походе аргонавтов за золотым руном в далекую Колхиду. Стали они великими героями Греции, но только не было у них жен. Однажды решили они похитить двух девушек. Но те оказались чужими невестами, и пришлось Диоскурам вступить с их женихами в бой, во время которого Кастор погиб.

Опечаленный смертью брата, Полидевк стал умолять своего отца Зевса или воскресить Кастора, или его самого лишить жизни. И тогда Зевс позволил братьям чередовать жизнь со смертью: полгода они проводили на Олимпе, а полгода — в подземном царстве Аида. Впоследствии Диоскуры были взяты на небо, где образовали созвездие Близнецов с яркими звездами Кастор и Поллукс (Полидевк). Этот миф нетрудно объяснить с точки зрения астрономии. В созвездии Близнецов Солнце находится с 21 июня по 21 июля, поэтому летом оно не видно, а зимой видно прекрасно. Вот греки и думали, что Близнецы полгода живут на небе, полгода — в царстве Аида. Кстати, Диоскуры — братья Елены Прекрасной, виновницы Троянской войны.

В древности считалось, что люди, родившиеся под знаком Близнецов, который Солнце проходит с 20 мая по 21 июня, одарены живым умом, жизнерадостным характером, кипучей энергией. Они беспокойны, часто меняют место работы, но в любом случае предпочитают жизнь со всякого рода приключениями. Гороскопы отводили им профессии лингвистов, странствующих проповедников, торговцев-коробейников. Камнем-талисманом им служит агат. Их любимый цвет — желтый, а цветок — ландыш.

В. ЕВТЕЕВ.

На спортивных аренах

Столичный «Курувчи» - лидер

В 10-м туре чемпионата Узбекистана по футболу среди команд первой лиги «Шурчи-Лочин», сыграв вничью в Гулистане с местной «Сырдарьей» - 2:2, снова был вынужден уступить вершину турнирной таблицы. На сей раз оплошностью бывшего лидера воспользовался ташкентский «Курувчи», одолев с минимальным перевесом 1:0 своих земляков из коллектива «Шайхантаур». Решающий гол в начале второго тайма забил Александр Кирюхин. Теперь калифом, болельщики дружины надеются не на час, стал «Курувчи».

Третье-четвертое места делят «Машъал-2» и АГМК. Мубарекцы в гостях на условиях 0:0 подписали мировую с «Кокандом-1912», а алмалыкцы на своем поле взяли верх над «Зарафшаном» - 2:0. Замыкают же шестерку сильнейших коллективы «Хазарасп», проигравший «Галлакору» - 0:1, и «Вабкент», нанесший поражение «Миенколу» со счетом 4:1.

Результаты других встреч таковы: «НБУ-Азия» - «Кимёгар» - 1:4, «Шахрихан» - «УзДонгЖу» - 2:1, «Касансай» - «Цементчи» - 1:0.

Положение команд после 10-го тура: «Курувчи» (Ташкент) – 21 очко, «Шурчи-Лочин» (Шурчи) – 20, «Машъал-2» (Мубарек) – 19, АГМК (Алмалык) – 19, «Вабкент» (Вабкент) – 18, «Хазарасп» (Хазарасп) – 18, «Цементчи» (Кувасай) – 17, «Галлакор» (Галляарал) – 16, «УзДонгЖу» (Андижан) – 14, «Сырдарья» (Гулистан) – 14, «Шахрихан» (Шахрихан) – 14, «Касансай-Заковат» (Касансай) – 13, «НБУ-Азия» (Ташкент) – 13, «Сурхан-2004» (Термез) – 11, «Кимегар» (Чирчик) – 11, «Коканд-1912» (Коканд) – 8, «Миенкол» (Каттакурган) – 8, «Зарафшан» (Навои) – 7, «Шайхантаур-XXI» (Ташкент) – 7.

Ташкентская дружина «Ок Тепа» на данном этапе одержала первую победу в турнире, но какую! Многоопытнейший термезский «Сурхан» был повержен с разгромным счетом 5:0. Два гола в активе Самандара Акбарова, по одному точному удару по воротам нанесли Сайдулла Акбаров, Андрей Афанасьев и Дильмурад Назарханов. Теперь «Ок Тепа» замыкает список участников уже с 6 очками. И, как видим, у нее появился неплохой шанс покинуть «подвал» турнирной таблицы.

Удачи, пахтакоровцы!

В ближайшие дни в Киеве стартует Международный юношеский турнир по футболу на Кубок известного вратаря Виктора Банникова. В соревнованиях примут участие 16 команд, укомплектованных игроками 1993 г.р., из девяти государств.

На первом этапе борьбу за путевку в полуфинал в каждой из четырех групп поведут две украинские дружины и две иностранные. Ташкентский «Пахтакор» под руководством тренера Дмитрия Кима по итогам жеребьевки попал в группу «D», где его соперниками будут коллективы РВУФК (Киев), «Шахтер» (Донецк) и НССДЦ (Ванкувер, Канада).

В других группах силами померятся:

«А» - «Динамо» (Киев), «Металлург» (Запорожье), «Зимбру» (Кишинев, Молдова), «Юноспорт» (Стара Любовня, Словакия).

«В» - «Змина» (Киев), «Днепр» (Днепропетровск), «Дунавац» (Гроцка, Сербия и Черногория), ФКБ «Макуси» (Луанда, Ангола).

«С» - ДЮСШ-15 (Киев), «Карпаты» (Львов), «Динамо» (Минск), СК «Рига» (Рига, Латвия).

Победители групп поспорят в полуфинальных поединках.

Единоборства — это наш вид

Сегодня в российском Саранске впервые пройдут четыре боя среди профессиональных кикбоксеров. В одном из них весовой категории до 82 килограммов на ринг выйдет узбекистанский файтер Якуб Камилов. Ему будет противостоять представитель местного спортивного клуба «Мордовия» Сергей Мостайкин по прозвищу «Молот». В трех других поединках (два – до 67, один – до 76 кг) за титул победителя сразятся бойцы из регионов России.

РКОРовцы на высоте

В Бухаре завершилось первенство Узбекистана по вольной борьбе среди кадетов 1989-1990 г.р. Соревнования проводились в 10 весовых категориях. Больше всех победителей в составе команды Республиканского колледжа олимпийского резерва (РКОР) – шесть. В их числе Маруф Нуруллаев (42 кг), Ойбек Камалов (46 кг), Абай Бекетов (54 кг), Джамол Муратов (58 кг), Вахид Ташев (76 кг), Джамшид Ярашев (85 кг).

В остальных группах претендентов финальные схватки выиграли Хикматулла Худайбергенов (50 кг, Хорезмская область), Халим Джумаев (63 кг, Бухара), Умиджон Исманов (69 кг, Андижан) и самаркандский тяжеловес Сахиб Махмудов, поборовший всех конкурентов в весе до100 кг.

Лидируют армяне и украинки

Гранд-марафон Всемирной шахматной олимпиады в Турине близится к финишу. Участники оставили позади уже больше половины пути. Сборные Узбекистана на двух последних этапах в сумме сыграли лучше, чем 50/50.

Мужчины в 9-м туре разошлись миром с родоначальниками шахматных баталий индусами – 2:2. Немудрено, ведь за досками с той и другой стороны сидели только гроссмейстеры. Причем все четыре партии Рустам Касымджанов – Кришнан Сашукиран, Алексей Барсов – Питер Харикришна, Тимур Гареев – Шекхар Ганджули Сари, Саидали Юлдашев – Шанда Сандипан завершились вничью. А женщины взяли верх над перуанками 2,5:0,5. Эти пол-очка Люциане Моралес проиграла Юлдуз Хамракулова. Ее же партнерши Ольга Сабирова и Ирода Хамракулова обыграли своих соперниц — соответственно Карен Запату и Ингрид Альягу.

В 10-м туре представители сильного пола вновь были на высоте, одолев команду Германии с перевесом 2,5:1,5 очка. Победу одержал Тимур Гареев, перед которым не устоял Томас Лютер. Остальные довольствовались «дележками». Рустам Касымджанов с Аркадием Надичем, Антон Филиппов с Кристофером Луцем и «любитель» компромиссов Алексей Барсов замирился с Яном Густафсаном. Прекрасные дамы, увы, не смогли поддержать успех своих рыцарей, «всухую» - 0:3 уступив шахматисткам Эквадора. Ольга Сабирова, Юлдуз Хамракулова, Шахноза Хамракулова были вынуждены признать превосходство Марты Фиерро Багуэро, Эвелин Мончаё Ромеро и Рочо Васкус Ромирес.

Теперь у мужской сборной Узбекистана стало 25 очков, и она вслед за дружинами Армении – 29 очков, Китая – 27, России, Чехии по – 26,5, Франции – 26, США и Кубы – по 25 замыкает первую «восьмерку». В активе нашей женской бригады 14,5 очка. Столько же набрали коллективы Индонезии, Англии, Венесуэлы, Португалии, Доминиканской Республики и Пуэрто-Рико. Эти команды делят 58-64-е места. А тройку лидеров составляют украинки – 23 очка, россиянки – 22,5 и китаянки – 20,5.

На одно место ниже

ФИФА обнародовала очередной рейтинговый лист национальных сборных. Наша главная дружина, несмотря на трехмесячный перерыв в играх, практически не сдает позиций. По сравнению с предыдущей таблицей узбекистанцы спустились лишь на одну строчку. Сейчас у них 60-е место и 171 очко. 59-ю ступень на лестнице престижа команда Узбекистана уступила шотландцам, у которых на 5 очков больше.

Ближайшие 10 конкурентов, идущих под номерами с 61 по 70, отстают от футболистов нашей республики в диапазоне от двух до 30 очков. Это сборные Того, Гватемалы, Боснии и Герцеговины, Чили, Беларуси, Мали, Перу, Китая, Конго и Латвии. А для того, чтобы войти в первую полусотню, бригаде Узбекистана нужно набрать 597 очков и, помимо коллектива Шотландии, обойти коллег из Гвинеи, Ирака, ЮАР, незабываемого Бахрейна, Зимбабве, Бельгии, Анголы и еще одного африканского государства Замбии.

Богдан ВОЛЬНЫЙ.

Невероятно, но факт

Аллигаторы на дорогах

Крокодил, решивший перейти дорогу, остановил движение на центральном шоссе штата Флорида. Проезжающие мимо водители создали пробку, когда принялись фотографировать аллигатора. Подъехавший на место происшествия дорожный патруль вынужден был перекрыть ближайшие выезды на трассу, чтобы дать медлительной рептилии спокойно совершить переход. Это не первый случай необычного поведения крокодилов в штате. За несколько прошедших недель аллигаторы убили троих жителей Флориды, подходивших слишком близко к каналам. Кроме того, было зафиксировано появление рептилии в доме. Аллигатора, который проник в коттедж и пытался напасть на собаку, спугнула выстрелами из ружья хозяйка дома. Ученые утверждают, что повышенная активность рептилий связана с усилением их метаболизма в весеннее время.

УТЕРЯННОЕ

далолатнома № 1566 от 20 октября 1995 года о регистрации предприятия ООО «Виртехтранс», выданное хокимиятом Юнусабадского района г. Ташкента,
СЧИТАТЬ НЕДЕЙСТВИТЕЛЬНЫМ.

СП «МАКТАВ MEBEL» Хамзинского района г. Ташкента, ИНН 202982140, ОКОНХ 15271, сообщает о реорганизации в ООО «МАКТАВ MEBEL».
Контактный телефон 136-10-60.

СП «МАКТАВ MEBEL» Хамзинского района г. Ташкента, ИНН 202982140, ОКОНХ 15271, сообщает об уменьшении уставного фонда с 68486342,24 сума до 25497952,40 сума.
Контактный телефон 136-10-60.

Учредитель — хокимият г. Ташкента

Главный редактор Акмаль АКРАМОВ

Адрес редакции: 700000, г. Ташкент, ГСП, ул. Матбуотчилар, 32.

ТЕЛЕФОНЫ:
отдел писем — 136-55-84; отдел рекламы и объявлений — 133-28-95; 136-57-65.
Факс: 133-21-56.

Индекс — 116. Способ печати — офсетный. Формат — А-2. Объем — 2 п.л. Тираж 2562

Газета зарегистрирована в Управлении печати и информации г. Ташкента.
Регистрационный № 02-2

Газета выходит пять раз в неделю, кроме субботы и воскресенья.

По вопросам доставки обращаться в почтовые отделения по месту жительства или в отдел эксплуатации ГСП "Тошкент почтамти", по телефону 133-74-05.

Номер набран и сверстан в компьютерном центре «Вечерний Ташкент».

Типография акционерной компании «Шарк». Адрес предприятия: ул. Буюк Турон, 41.

Ответственность за достоверность сведений в рекламе и объявлениях несет рекламодатель.

Заказ Г-807. Подписано в 11.00 1 2 3 4 6