O'ZBEKISTON RESPUBLIKASI MILLIY KITOB PALATASI INV.№

ПЯТНИЦА, 23 ИЮНЯ 2006 ГОДА

Вечерний Ташкент

Газета выходит с 1 июля 1966 года

ОБЩЕСТВЕННО-ПОЛИТИЧЕСКАЯ ЕЖЕДНЕВНАЯ ГОРОДСКАЯ ГАЗЕТА № 120 (10.677) Цена в розницу — свободная

Сотрудничество развивается на взаимовыгодной основе

ПРЕЗИДЕНТ РЕСПУБЛИКИ УЗБЕКИСТАН ИСЛАМ КАРИМОВ 22 ИЮНЯ ПРИНЯЛ В РЕЗИДЕНЦИИ ОКСАРОЙ ГЕНЕРАЛЬНОГО ДИРЕКТОРА КУВЕЙТСКОГО ФОНДА АРАБСКОГО ЭКОНОМИЧЕСКОГО РАЗВИТИЯ АБДУЛВАХОБА АХМАД АЛ-БАДЕРА.

- У нас вызывает удовлетворение последовательное развитие отношений между Узбекистаном и Кувейтом, выгодное для обеих сторон,- сказал Ислам Каримов.

Кувейтский фонд арабского экономического развития был создан в 1961 году в целях оказания финансовой помощи развивающимся арабским государствам. В последующие годы фонд расширил финансовое сотрудничество со странами Европы, Азии, Африки и Латинской Америки.

Правовые основы сотрудничества нашей страны с фондом были заложены в ходе официального визита Президента Ислама Каримова в Кувейт в 2004 году. Был подписан Меморандум о сотрудничестве между правительством Республики Узбекистан и Кувейтским фондом арабского экономического развития.

Следует подчеркнуть, что сотрудничество с фондом было налажено намного раньше. В 1997 году для осуществления проекта по обеспечению городов Нукус и Ургенч питьевой водой фонд выделил около 20 миллионов долларов США.

Всего к настоящему времени на реализацию проектов в Узбекистане фонд выделил более 60 миллионов долларов США.

На встрече в резиденции Оксарой состоялся обмен мнениями о состоянии и перспективах широкомасштабного сотрудничества между Узбекистаном и Кувейтским фондом арабского экономического развития.

УзА.

Президент отбыл в Минск

ПРЕЗИДЕНТ РЕСПУБЛИКИ УЗБЕКИСТАН ИСЛАМ КАРИМОВ 22 ИЮНЯ ОТБЫЛ В СТОЛИЦУ БЕЛАРУСИ - ГОРОД МИНСК ДЛЯ УЧАСТИЯ В ЗАСЕДАНИИ МЕЖГОСУДАРСТВЕННОГО СОВЕТА ГЛАВ ГОСУДАРСТВ-ЧЛЕНОВ ЕВРАЗИЙСКОГО ЭКОНОМИЧЕСКОГО СООБЩЕСТВА (ЕВРАЗЭС).

В Ташкентском аэропорту глава государства побеседовал с журналистами.

- До вступления в любую организацию необходимо прежде всего выяснить, насколько это выгодно для народа, государства, - сказал Президент. - Каковы интересы Узбекистана как члена в ЕврАзЭС? Ответ на этот вопрос можно найти в названии самой организации - Евразийское экономическое сообщество. Следовательно, в первую очередь мы преследуем экономические интересы в рамках этой организации.

Говоря об основных вопросах, стоящих перед организацией, руководитель государства отметил необходимость дальнейшего развития торговли между государствами-членами, активизации экономического сотрудничества, формирования инвестиционного рынка. Президент подчеркнул, что одной из актуальных задач является окончательное решение вопроса о создании в регионе таможенного союза.

На Минской встрече глав государств-членов ЕврАзЭС намечается обсуждение вопросов, связанных с развитием интеграции, укреплением региональной безопасности и стабильности, дальнейшим расширением торгово-экономического сотрудничества.

Ф. АРЗИЕВ, корр. УзА.

Активный партнер Узбекистана

Делегация во главе с генеральным директором Кувейтского фонда арабского экономического развития Абдулвахобом Ахмад ал-Бадером 22 июня в Ташкенте провела переговоры в ряде министерств и ведомств нашей страны.

В ходе беседы с заместителем Премьер-министра Республики Узбекистан, министром финансов Р.Азимовым отмечалось интенсивное развитие связей между Узбекистаном и Кувейтом, чему способствовал визит Президента Ислама Каримова в 2004 году в эту страну. Данный визит открыл новую страницу в отношениях между двумя государствами. Подчеркивалось, что фонд является одним из ближайших и активных партнеров нашей страны.

В мире функционирует много финансовых организаций. Однако некоторые из них выражают интересы ряда стран и служат их инструментом давления. А данный фонд, в отличие от подобных организаций, оказывает помощь развивающимся странам безвозмездно. И это повышает его авторитет в мире.

В ходе переговоров обсуждались вопросы дальнейшего расширения двустороннего сотрудничества в финансовой и инвестиционной сферах.

По завершении переговоров между Республикой Узбекистан и Кувейтским фондом арабского экономического развития было подписано заемное соглашение. Финансовая стоимость документа составляет 20,5 миллиона долларов США. Эти средства будут направлены на оснащение современным оборудованием 171 учреждения экстренной медицинской помощи нашей страны.

- Мы хорошо знаем, что 2006 год объявлен в Узбекистане Годом благотворительства и медицинских работников, - сказал гость. - И есть символический смысл в том, что этот документ подписан именно в нынешнем году.

Абдувахоб Ахмад ал-Бадер провел переговоры и с министром здравоохранения Республики Узбекистан Ф.Назировым.

УзА.

Делегация парламента Афганистана в Узбекистане

ЧЛЕНЫ ДЕЛЕГАЦИИ ВО ГЛАВЕ С ПРЕДСЕДАТЕЛЕМ СЕНАТА ПАРЛАМЕНТА АФГАНСКОЙ ИСЛАМСКОЙ РЕСПУБЛИКИ СЕБГАТУЛЛА МОЖАДЕДДИ ВСТРЕТИЛИСЬ С ПРЕДСЕДАТЕЛЕМ СЕНАТА ОЛИЙ МАЖЛИСА РЕСПУБЛИКИ УЗБЕКИСТАН ИЛЬГИЗАРОМ СОБИРОВЫМ.

В ходе беседы отмечалось последовательное развитие связей между соседними странами. При этом важным фактором служат договоренности, достигнутые во время встреч руководителей двух государств.

Гость подчеркнул, что афганские парламентарии с большим интересом наблюдают за парламентскими реформами, процессами обновления в нашей стране и что по многим аспектам надо учиться у Узбекистана. Стороны договорились о регулярных встречах.

Из-за многолетней гражданской войны инфраструктура в Афганистане полностью разрушена. В настоящее время страна с помощью международной общественности, в том числе Узбекистана, уверенно идет по пути восстановления.

В тот же день афганская делегация встретилась со Спикером Законодательной палаты Олий Мажлиса Республики Узбекистан Э.Халиловым. В ходе встречи состоялся обмен мнениями о дальнейшем расширении и активизации связей высших законодательных органов двух стран.

- Двухпалатная парламентская система повысила авторитет Узбекистана на международной арене, соответствует международным стандартам и дает новые возможности в решении задач по осуществлению в вашей стране реформ, - сказал С.Можадедди.

Стороны обменялись мнениями о нынешнем состоянии и перспективах межпарламентских связей. Члены делегации ознакомились с деятельностью парламентской системы Узбекистана.

УзА.

«Истиклол умидлари» - надежды молодости

СЕГОДНЯ НА ЛЕТНЕЙ ПЛОЩАДКЕ ДВОРЦА «ТУРКИСТОН» И СТАДИОНЕ НБУ ПРОЙДУТ ПРАЗДНИЧНЫЕ ГУЛЯНЬЯ ВЫПУСКНИКОВ «ИСТИКЛОЛ УМИДЛАРИ-2006».

В числе организаторов праздника - хокимият города Ташкента, общественное движение молодежи «Камолот», министерства народного образования и по делам культуры и спорта, Узтелерадиокомпания, а также эстрадное объединение «Узбекнаво».

Этот праздник для молодежи стал уже традиционным, он проводится каждый год, и участвуют в нем преподаватели, ветераны, спортсмены, артисты. Все они провожают ребят в добрый путь - во взрослую жизнь, быть может, нелегкую, тернистую, но полную радостных надежд и устремлений.

Воспитание гармонично развитого молодого поколения - одна из приоритетных задач политики нашего государства. Забота о молодежи заметна во многом. Была принята Национальная программа по подготовке кадров, различные указы Президента и постановления правительства, направленные на развитие образования в республике. Наши дети обучаются в учебных заведениях нового типа - академических лицеях и профессиональных колледжах, оснащенных новейшим компьютерным оборудованием. Наши высшие учебные заведения позволяют получать знания на уровне мировых стандартов. Словом, то, что молодежь - наше будущее, не только говорится на словах, но это подтверждается и на деле. Впереди у нее - целая жизнь, и эта жизнь должна быть достойной, приносить пользу своей стране.

СТОЛИЦА: день за днем

Одним абзацем

❒ В рамках программы «Лето с «Камолот» Юнусабадское отделение ОДМ «Камолот» совместно с Ташкентским институтом информационных технологий открыло компьютерные курсы, к занятиям на которых приступили свыше 80 учащихся школ. А ребята махаллей «Сабир-обод», «Кашгар» с сегодняшнего дня начали посещать бесплатные курсы английского языка, после окончания которых им будут выданы сертификаты.

❒ Инициативная компания «Служба единого заказчика» хокимята г. Ташкента объявила конкурсные торги по объекту «Реконструкция спортплощадки школы № 319 в Яккасарайском районе».

❒ К 15-летию независимости Республики Узбекистан Национальная авиакомпания «Узбекистон хаво йуллари» продолжает снижать тарифы. Теперь, к примеру, поездка в Сеул на две недели обойдется на 15 процентов дешевле. А пассажиры, прилетевшие в «Домодедово» из Ташкента, могут бесплатно воспользоваться скоростными электропоездами «Домодедово — Павелецкий вокзал».

❒ Учеными Ташкентского института текстильной и легкой промышленности получен патент на новый способ подготовки тканей из смеси хлопка и волокна нитрон к крашению и печати, дающий возможность текстильным фабрикам заметно расширить ассортимент своей продукции.

❒ Набор эффективных материалов на основе местного сырья для герметизации стыков в плотинах и бетонированных каналах разработан учеными НПО «САНИИРИ», а в Ташкентском НИИ «Сувгео» создана эффективная технология очистки природных и сточных вод от сульфатов.

❒ В театре «Ильхом» при содействии фонда Эберта в рамках проекта «История и идентичность» состоялся показ спектакля «Бабель: как это делалось в Одессе», посвященный творчеству выдающегося писателя двадцатого столетия.

❒ **СЕГОДНЯ** в махалле им. Увайсий прошли спортивные игры с участием ребят из махаллей «Чоштепа», им. Нодиры Бегим. Их организатором стало Юнусабадское отделение ОДМ «Камолот».

По сообщениям наших корреспондентов.

ИНФОРМБЮРО

ВЧЕРА, СЕГОДНЯ, ЗАВТРА

В СТРАНЕ

● Состоялось очередное заседание Законодательной палаты Олий Мажлиса Республики Узбекистан. В частности, обсуждались проекты законов «О фирменных наименованиях», «О микрофинансировании», «О микрокредитных организациях», «Об установлении Дня медицинских работников Республики Узбекистан», «О промышленной безопасности опасных производственных объектов».

● После внедрения современных технологий коллектив кирпичного завода города Навои начал выпускать до 60 тыс. штук кирпичей в день. В результате было создано около 200 новых рабочих мест. Всего на предприятии производится около 50 видов стройматериалов.

● Развитию надомного труда был посвящен семинар-тренинг, организованный Сырдарьинским областным управлением труда и социальной защиты населения. В его ходе проанализирована работа центров трудоустройства Гулистана, Янгиера, Бахта. В рамках мероприятия состоялась выставка изделий народного ремесленничества.

● В ходе месячника безопасности дорожного движения Кашкадарьинским областным управлением внутренних дел для проведения различных мероприятий сформированы 23 специальные группы. За короткий срок осуществлено более 200 проверок. Выявлены 468 случаев нарушений правил водителями, занимающимися перевозкой пассажиров. Прошла проверку 828-километровая автомобильная дорога.

● В этом году фонд 263 библиотек Джизакской области, составляющий 1,5 млн. экземпляров книг, пополнился почти 2 тысячами новых. Создан информационно-ресурсный центр, благодаря которому можно пользоваться услугами библиотек любой страны мира.

● Вопросам организации досуга молодежи, привлечения ее к труду, профилактики правонарушений, защиты от влияния религиозных экстремистов было посвящено собрание Наманганского областного актива. В его ходе были определены основные задачи по улучшению работы по этим направлениям.

● Активно идет работа на строящемся в Коканде центральном стадионе. Он рассчитан на 10 тысяч мест и будет соответствовать мировым стандартам. Здесь разместятся конференц-зал и спортивный зал, комнаты отдыха, гостиница и медицинские кабинеты.

В МИРЕ

● Формирование таможенного союза станет главным СЕГОДНЯ на очередном саммите ЕврАзЭС. В Минске встретятся президенты 5 государств — России, Казахстана, Узбекистана, Белоруссии, Кыргызстана, Таджикистана. На повестке дня также укрепление позиций ЕврАзЭС на мировой арене, углубление в его рамках интеграционных процессов. Ожидается, что по итогам саммита будет утверждена конвенция международной деятельности сообщества.

● Палестино-израильский саммит может состояться в ближайшее время – об этом договорились на неформальной встрече в Иордании премьер-министр Израиля Эхуд Ольмерт и глава Палестинской автономии Махмуд Аббас.

● На Кубе впервые разгорелся коррупционный скандал. Представитель высшего руководства страны по итогам судебного разбирательства получил 12 лет тюрьмы.

● После провозглашения 3 июня независимости Черногория пополнила ряды Организации по безопасности и сотрудничеству в Европе и была рекомендована к членству в ООН.

● Европейский союз согласился передавать США подробные сведения о вылетающих в американские аэропорты пассажирах. Это решение принято в рамках усиления борьбы с терроризмом.

● Представители сепаратистской группировки ЭТА обратились с предупреждением к испанскому правительству, отреагировав таким образом на недавние аресты подозреваемых в финансировании организации. В коммюнике утверждается, что такие репрессии несовместимы с мирным процессом.

● Визит американского президента в Венгрию посвящен двустороннему сотрудничеству. Пацифисты и правозащитники здесь заранее подготовились к проведению массовых антиамериканских манифестаций.

● Обновить ядерный потенциал Великобритании обещает министр финансов Гордон Браун, в случае если ему удастся стать преемником Тони Блэра. Обновление будет стоить британской казне от 15 до 30 млрд. евро.

● В 80 городах Бразилии объявлено чрезвычайное положение. Дождя в стране не было с декабря. Наиболее сложная ситуация на юге страны, где даже пришлось ограничить водоснабжение.

● В Майами ФБР проводит массовые аресты в рамках антитеррористической операции. Уже задержаны 7 человек — члены радикальной группировки, которая планировала организовать нападения на офисы спецслужб, а также произвести взрывы небоскребов в Чикаго.

● По словам ученых, на Земле сейчас самая теплая погода за последние 400 лет. Метеорологи Национальной академии наук США связывают нынешнее потепление в большей мере с деятельностью человека.

● В Москве СЕГОДНЯ открылся международный кинофестиваль. В его программе 17 фильмов, большинство из которых — дебютные.

Встреча с интересным собеседником

Звучат напевы Востока...

НАША ВСТРЕЧА ПРОИЗОШЛА В ЦЕНТРЕ ГОРОДА У ГОСУДАРСТВЕННОГО МУЗЕЯ ИСТОРИИ ТЕМУРИДОВ, ГДЕ, КАЗАЛОСЬ, И ВОЗДУХ НАСЫЩЕН ЛЕГЕНДАМИ... В ПЕРВЫХ ЛУЧАХ СОЛНЦА, ОСВЕТИВШИХ ЛЮБИМЫЙ ТАШКЕНТ, ПОКАЗАЛАСЬ ГРУППА ЛЮДЕЙ, ОДЕТЫХ В НАЦИОНАЛЬНЫЕ ЯРКИЕ НАРЯДЫ. СРЕДИ НИХ — ОЛИМБАЙ УРАЗБАЕВИЧ ХУДАЙБЕРГАНОВ. ОСТАНОВКА... ИЗВЛЕЧЕНЫ УЗБЕКСКИЕ МУЗЫКАЛЬНЫЕ ИНСТРУМЕНТЫ — СУРНАЙ, КУШНАЙ, И РАННЮЮ ЗАРЮ ОГЛАШАЕТ СТРОЙНОЕ ПЕНИЕ ПТИЦ.

Редкий дар импровизации обнаружился у Олимбая с детства, когда слушал игру на национальных инструментах своего дяди по линии отца и сам приобщился к миру музыки. Детское увлечение переросло у мальчишки из Каракалпакстана в дело, без которого нет для него жизни. Потом были музыкальное училище в Ургенче имени

М. Ю. Харатова, Ташкентская консерватория и начало трудовой деятельности в ансамбле «Лязги». Он быстро в совершенстве овладел сурнаем и кушнаем. На них пробовал себя в импровизации. Заговорили о мастере игры на узбекских национальных инструментах Олимбае Худайберганове, когда начались его выступления на сценах Узбекистана, Каракалпакстана, России, мира в составе прославленного ансамбля хорезмского танца и песни «Лязги». Но ему мало выступать в составе ансамбля, он ищет широкое общение, обмен идеями, своим искусством привлекая широкую общественность к симфонии узбекских национальных ритмов, пропагандируя посредством музыки культуру своего народа.

Внешне скромный, сдержанный, он все свои эмоции, юмор, мечты... выплескивает на сцене, воплощает в чарующих звуках мелодий. Его причмокивание губами, гортанно-фальцетные звуковые эффекты, пританцовывание перекликаются с традициями древнего искусства. Талант Олимбая Уразбаевича необыкновенен, он без остановки может играть до 40 минут.

На вопрос: «Неужели возможно так продолжительно играть не уставая и на сурнае, и на кушнае, и на рубабе?» — Олимбай ответил: — «Мое ремесло требует большого терпения, любви, тренировки, оттачивания цепного дыхания. Своим умением я обязан моим учителям-наставникам, старшим коллегам, в числе которых рубаист Шукрулло Гульманов, заслуженный артист Узбекистана Рахматджан Курбанов — певец и руководитель ансамбля «Лязги», хорезмский сурнаист Матрасул Матъякубов. Именно они вселили в меня уверенность в своем деле, влюбили меня в мелодии и ритмы, в основе которых лежат обычаи и традиции древней земли Хорезма, Каракалпакстана и Узбекистана. А еще систематическое совершенствование и ежедневные дыхательно- гимнастические упражнения. Все в комплексе создало прочный фундамент в творчестве, на котором и базируется мастерство и дальнейшее развитие и становление музыканта».

— Вы, знаю, бывали в разных странах, как вас встречали?

— Да, выезжал как в составе ансамбля, так и лично в ряд стран — был в Тунисе, Корее, Турции, Китае, Франции, Бельгии, где демонстрировал мастерство игры на национальных узбекских инструментах не только отечественных композиций, но тех стран, в которых пребывал. Скажу одно: для всех зарубежных выступлений характерно то, что везде узбекские танцы и ритмы, песни и мелодии вызывали восторг, восхищение и интерес публики. Нашим самобытным искусством заинтересованы не только люди, не имеющие профессиональных навыков, но и именитые музыканты, асы в своем жанре. Приведу один пример. Я был приглашен астраханским обществом дружбы России с Узбекистаном на мероприятия, посвященные древнему празднику Наврузу. Я подготовил программу: «Ритмы Востока», после выступления зрители в восторге захлопали, а губернатор Астрахани А. А. Жилкин лично подошел ко мне и поздравил, поблагодарил за то, что народные исполнители вплотную приобщились к осуществлению широкомасштабных программ реформирования политической, экономической и социальной жизни, возрождения богатого духовного и культурного наследия узбекского народа.

— Здесь уместно спросить о том, над чем вы сейчас работаете? Ваше отношение к развитию народного творчества?

— В конце позапрошлого века выдающийся австрийский композитор и дирижер Густав Малер заметил, что лучшее в музыке не записано в нотах. Поэтому то, что имеется в моем запасе, перекладываю на ноты. Хочу сохранить мелодии наших предков и нашего поколения для другого — более прогрессивного, увлекающегося компьютерами и «синтетической аппаратурой», для них «сфокусирую» свои сочинения в фонограммах. Создам дискотеку. Ведь и современные ритмы Востока могут звучать на чисто национальных инструментах. Звуки — сурная, рубаба, кушрая и дойры — это «живой» голос истории, настоящего и будущего нашего государства.

Для продолжения дела многих узбекистанских народных исполнителей я готовлю подрастающую смену. Уже есть ученики, подающие надежду стать виртуозами, может, и им удастся покорить своим талантом весь мир, дарить радость людям на всех широтах. Сегодня Икром Уразметов играет ритмику на дойре, а Музаффар Матсафаев на сурнае и кушнае. В их репертуаре не только ритмы народов Средней Азии и Востока, но многих стран мира.

В этом я смогла убедиться, когда учитель, подозвав своих учеников, попросил их сыграть любую мелодию. Они и сыграли пятиминутную русскую «Калинку» и популярную еврейскую мелодию «Семь сорок», пару мелодий стран Балтии.

— Могу не без гордости сказать, что мой средний сын Джамшид учится в музыкальной школе играть безукоризненно на рубабе, на будущий год будет поступать в лицей.

Записала Инна КОГАН.

НА СНИМКЕ: О. Худайберганов.

Фото Р. АКБАРАЛИЕВА.

Лето. Отдых

Музыкальный фейерверк

НА ДНЯХ ФРАНЦУЗСКИЙ КУЛЬТУРНЫЙ ЦЕНТР ИМЕНИ ВИКТОРА ГЮГО И ГОРОДСКОЙ ХОКИМИЯТ ОРГАНИЗОВАЛИ В СТОЛИЧНОМ ПАРКЕ ИМЕНИ БАБУРА САМЫЙ НАСТОЯЩИЙ ПРАЗДНИК МУЗЫКИ.

В этот вечер для посетителей парка играли узбекистанская джаз-группа «West wave» и французская джаз-рок-группа «Волапюк», а также пела любимица публики Севара Назархан. Необычный концерт пришелся по душе и молодежи, и старшему поколению — относительно небольшой амфитеатр парка был до отказа заполнен зрителями, те же, для кого не осталось мест, весь концерт стояли, но ничуть не жалели об этом. Ритмичные, зажигательные мелодии джаза привлекали к сцене гуляющих в парке, поэтому ко второму выступлению — Севары Назархан — публики было не меньше, чем на больших концертах.

Французский квартет «Волапюк», созданный в 1993 году на фестивале джаза в Гренобле, немало удивил и покорил ташкентцев. Зрители услышали превосходные мелодии санзы и маримбы, кларнета и венгерского гобоя, скрипки, виолончели и электрического контрабаса. Прогрессивный джаз пришелся по душе зрителям, которые еще долго не расходились, обмениваясь мнениями и впечатлениями об увиденном и услышанном.

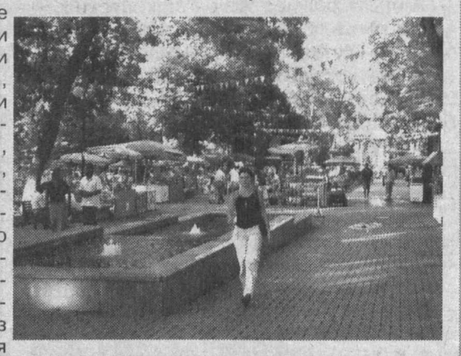

За последнее время столичный парк приобрел особую популярность у горожан. Его посещают не только те, кто живет неподалеку, но и жители других районов. Приятно, весело и интересно провести время в парке имени Бабура может каждый, вне зависимости от возраста. Для малышей и подростков весь день работают аттракционы, для молодых людей — лодки и катамараны, на которых можно покататься по двум озерам. Ребята играют в футбол, осваивают управление машинками на картинг-трассе. Пожилые люди играют в шахматы или просто прогуливаются в прохладной тени деревьев. Одним словом, хорошо, что в столице есть такая зона для отдыха.

Д. ВАСИЛЬЕВА.

НА СНИМКАХ: хорошо летом в парке им. Бабура.

Фото автора.

26 июня - Международный день борьбы с наркотиками

Работать нужно совместно

На днях в республиканском центре духовности и просветительства прошло мероприятие "Наркомания - чума века" с участием представителей правоохранительных органов, педагогов, активистов махаллей и комитетов женщин, советников по вопросам религиозного просвещения и духовно-нравственного воспитания. Организовано мероприятие было совместно с республиканским Советом по духовности и просветительству, Генеральной прокуратурой, Министерством народного образования и благотворительным фондом "Махалля".

На встрече шла речь о той работе, которая ведется в нашей республике с целью недопущения распространения наркотиков, о борьбе с незаконным их оборотом, а также о профилактике наркомании среди молодежи. При этом особо подчеркивалось, что в этой работе очень большое значение имеют совместные действия правоохранительных органов и общественных, образовательных организаций, медицинских учреждений и, конечно же, махаллей. Только такой подход позволяет работать наиболее эффективно.

Ю. ТРУХАЛ.

Абитуриент-2006

Образование: новые горизонты

ДЛЯ АБИТУРИЕНТОВ ЛЕТО — ОЧЕНЬ СЛОЖНАЯ ПОРА. ТОЛЬКО-ТОЛЬКО ЗАКОНЧИЛИСЬ ВЫПУСКНЫЕ ЭКЗАМЕНЫ, КАК ПЕРЕД ВЧЕРАШНИМИ ШКОЛЬНИКАМИ УЖЕ СТОИТ НОВАЯ ЗАДАЧА — ПОДГОТОВКА К ТЕСТИРОВАНИЮ ДЛЯ ПОСТУПЛЕНИЯ В ВУЗ. МНОГИЕ ЗАДАЮТСЯ ВОПРОСОМ, ГДЕ ЛУЧШЕ УЧИТЬСЯ. У КАЖДОГО СВОИ ПРИСТРАСТИЯ, НО В ЭТОМ ГОДУ У АБИТУРИЕНТОВ ПОЯВИЛАСЬ НОВАЯ УНИКАЛЬНАЯ ВОЗМОЖНОСТЬ. В СТОЛИЦЕ ОТКРЫЛСЯ ТАШКЕНТСКИЙ ФИЛИАЛ МОСКОВСКОГО ГОСУДАРСТВЕННОГО УНИВЕРСИТЕТА ИМЕНИ М. В. ЛОМОНОСОВА. ТАКИМ ОБРАЗОМ, У ВЫПУСКНИКОВ ШКОЛ, АКАДЕМИЧЕСКИХ ЛИЦЕЕВ И ПРОФЕССИОНАЛЬНЫХ КОЛЛЕДЖЕЙ ЕСТЬ ВОЗМОЖНОСТЬ ПОСТУПИТЬ НА УЧЕБУ ПО КОНТРАКТУ ИЛИ ДАЖЕ ГРАНТУ (ПРИ НАЛИЧИИ ВЫСОКИХ БАЛЛОВ) И ЧЕРЕЗ ЧЕТЫРЕ ГОДА ПОЛУЧИТЬ ДИПЛОМ ОДНОГО ИЗ САМЫХ ПРЕСТИЖНЫХ ВУЗОВ В МИРЕ.

Поступив в филиал МГУ имени М. В. Ломоносова, который впервые проводит набор в Ташкенте, наши абитуриенты будут иметь некоторые льготы, а именно: возможность спонсирования обучения на контрактной основе, экономию контрактной суммы на 50 процентов относительно той, что была бы затрачена на обучение в Москве, получение образования МГУ на территории своей страны без отрыва от семьи. Кроме того, абитуриенты, не поступившие в филиал МГУ, имеют возможность сдать документы в другие вузы республики. Это благодаря тому, что вступительные экзамены в МГУ проходят на месяц раньше, чем в узбекистанские вузы, - в начале июля.

Пока открыты только два наиболее популярных факультета — «Психология» и «Прикладная математика и информатика». На первый факультет необходимо сдать математику, русский язык и литературу и биологию. На второй — выдержать испытания по математике, иностранному языку и русскому языку с литературой. Все вступительные экзамены проводятся письменно, на русском языке и по программам, рекомендованным ученым советом МГУ имени М. В. Ломоносова.

Все интересующие вопросы абитуриенты могут задать непосредственно приемной комиссии при сдаче документов, или он-лайн на веб-сайте www.edu.uz

Д. ВАСИЛЬЕВА.

Развитие экотуризма: проблемы и решения

СЕГОДНЯ В УЗБЕКИСТАНЕ ТОЛЬКО ЗАРАФШАНСКИЙ ЗАПОВЕДНИК И ЭКОЦЕНТР «ДЖЕЙРАН» РЕГУЛЯРНО ПРИНИМАЮТ ГРУППЫ ЭКОТУРИСТОВ. КРАСИВЕЙШИЕ ЖЕ МЕСТА ЧАТКАЛА, ЗААМИНА, НУРАТЫ, ГИССАРА, АМУДАРЬИНСКИХ ТУГАЕВ, ГДЕ СОСРЕДОТОЧЕНА ОСНОВНАЯ ГРУППА ЗАПОВЕДНИКОВ И НАЦИОНАЛЬНЫХ ПАРКОВ, ПРАКТИЧЕСКИ НЕ ПОСЕЩАЮТСЯ, ТАК ЖЕ, КАК И УНИКАЛЬНЫЕ ГОРНЫЕ И ПУСТЫННЫЕ ЛАНДШАФТЫ, БОТАНИЧЕСКИЕ, ГЕОЛОГИЧЕСКИЕ, ГИДРОГЕОЛОГИЧЕСКИЕ ОБЪЕКТЫ. А ВЕДЬ ЭТО ВОЗМОЖНОСТЬ СПОРТИВНОГО ТУРИЗМА, АЛЬПИНИЗМА, ЛЫЖНЫХ, КОННЫХ, ВОДНЫХ, ПЕШИХ ПОХОДОВ И ДРУГИХ ВИДОВ АКТИВНОГО ОТДЫХА. ЧТО СДЕРЖИВАЕТ РАЗВИТИЕ ПРИОРИТЕТНОЙ ОТРАСЛИ, ПОЗВОЛИВШЕЙ МНОГИМ СТРАНАМ ОБРЕСТИ МИРОВУЮ ИЗВЕСТНОСТЬ И УВЕЛИЧИТЬ СВОЙ ФИНАНСОВЫЙ ПОТЕНЦИАЛ? ОБ ЭТОМ БЕСЕДА С ЗАВЕДУЮЩЕЙ СЕКТОРОМ ПО ЭКОЛОГИЧЕСКОМУ ТУРИЗМУ МЕЖДУНАРОДНОЙ ОРГАНИЗАЦИИ «ЭКОСАН» ЗЕБО ЮСУПОВОЙ.

— Помимо привлечения капитала, мог бы экотуризм сыграть определенную роль в разрешении экологических проблем, скажем, в зоне Приаралья?

— Многие зарубежные экологи, специалисты и просто любители путешествовать уже проявляют интерес к этому региону, желают на месте ознакомиться с масштабами аральской трагедии и внести свой вклад в решение возникшей проблемы. Для активизации работы в этом направлении необходимо разработать специальные маршруты, пролегающие по уникальным региональным экосистемам, природным и архитектурным местам Узбекистана, уделив при этом особое внимание Приаралью. Организация ознакомительных поездок по дельте Амударьи, высохшим участкам дна Аральского моря, историко-архитектурным памятникам в Каракумах и Кызылкумах, организация семинаров, конференций, «круглых столов» для специалистов-экологов позволит, на мой взгляд, вывести развитие экологического туризма в нашей стране на качественно новый уровень и привлечь внимание существенно большего числа туристов.

— И последний вопрос. Какая практическая работа в данном направлении проводится в настоящее время?

— Международный центр экологического туризма (МЦЭТ) уже организовал и провел на высоком уровне поездки по ряду экологических маршрутов, в ходе которых участники из многих зарубежных стран познакомились не только с уникальной природой Узбекистана, но и с традициями, укладом жизни местного населения. Сегодня для всех желающих МЦЭТ организует одно- и многодневные маршруты в Чимган, Чарвак, Бельдерсай, древние Самарканд, Бухару и Хиву, другие уголки республики, а также рафтинг по рекам Угам и Чирчик. Так что первые наработки уже имеются.

— Сдерживающих факторов, — говорит Зебо Шапулатовна, — довольно много. Прежде всего в республике еще полностью не завершена работа по созданию условий для развития экотуризма, включающих в себя свод законодательных актов и нормативных документов, механизмы стандартизации услуг гостиничных хозяйств, маркетинговую стратегию и программы, нацеленные на информирование зарубежных и местных туристов. Работа в этом направлении ведется, причем на разных уровнях.

Важно отметить, что в плане дальнейшего развития данной сферы широкие возможности открывают Указ Президента страны Ислама Каримова «О мерах по активизации участия Республики Узбекистан в возрождении Великого шелкового пути и развитию международного туризма» и создание в Ташкенте при поддержке фонда имени Фридриха Эберта (Германия) международного центра экологического туризма «Экосан-тур», специалисты которого совместно с фондом «Экосан», местными органами власти и другими организациями работают сегодня над созданием новых проектов по экотуризму, вовлечению в его сферу новых рекреационных зон, бальнеологических и спортивно-оздоровительных ресурсов.

— А что в финансовом плане более выгодно потребителю — обычный туризм или экотуризм?

— Последний требует меньших материальных затрат на единицу стоимости турпродукта, поскольку условия быта в нем наиболее приближены к природе: палатки и традиционные жилища вместо роскошных отелей, местные экологически чистые продукты вместо заморских дорогих деликатесов.

Беседу вел Усман УСМАНОВ.

На спортивных аренах

Потомки ацтеков идут дальше

На чемпионате мира по футболу прошли заключительные матчи в группе «В». Сенсации не произошло, сборная Тринидада и Тобаго, претендовавшая при определенном раскладе на выход в 1/8 финала, уступила парагвайцам со счетом 0:2. Бригада Парагвая, показавшая в первых двух матчах свой не самый лучший футбол, отыгралась на островитянах. К тому же тринидадотобагцы максимально упростили задачу соперникам, забив до перерыва гол в собственные ворота. Его в свой пассив записал защитник английского «Джилинхэма» Брент Санчо. В конце встречи южноамериканцы сумели поразить цель уже без помощи противника. Отличился форвард мексиканского клуба «Почука» Нельсон Кувас.

Но, как выяснилось, даже если бы команда Океании выиграла, она все равно не смогла бы продолжить борьбу, поскольку англичане и шведы в очном поединке зафиксировали боевую ничью - 2:2. Игра, что называется, смотрелась. Дружины попеременно атаковали ворота друг друга, напоминая своеобразный пинг-понг. Первый тайм остался за подопечными Свена-Горана Эрикссона. Благодаря красивейшему удару Джо Коула из-за пределов штрафной площади, англичанам удалось уйти на перерыв лидерами встречи. Во второй половине поединка шведы усилиями нападающего Маркуса Ольбака из датского «Копенгагена» выравняли положение. В дальнейшем противоборствующие стороны не стали сбавлять оборотов и за 5 минут до конца основного времени снова обменялись голами. У представителей Туманного Альбиона отличился Стивен Джерард из «Ливерпуля», в составе скандинавов - Хенрик Ларссон из «Барселоны». Таким образом, из этой группы, как и ожидалось, на следующую стадию турнира вышли Англия и Швеция. Там они поспорят соответственно с Эквадором и Германией. Итоговое положение участников группы «В»: Англия - 6 очков, Швеция - 4, Тринидад и Тобаго - 1, Парагвай - 0.

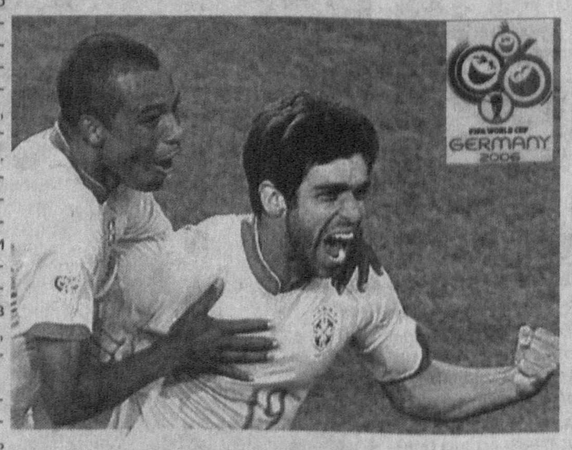

Подведена черта соревнованиям и в группе «D». Сначала силами померились сборные Португалии и Мексики. Напомним, что португальцы уже обеспечили себе выход в 1/8 финала, а мексиканцам в случае проигрыша нужно было ждать результата матча между командами Ирана и Анголы, где африканская дружина при выигрыше еще сохраняла шансы на лицензию в следующую стадию турнира. Потомки ацтеков под руководством аргентинского специалиста Рикардо Лавольпе, не желая испытывать судьбу, постарались сделать максимум для победы, однако ее величество Фортуна в этот день не всегда была к ним благосклонна.

Счет открыли их соперники, ведомые бразильским тренером Луисом Фелипе Сколари. На 6-й минуте встречи отличился полузащитник английского «Челси» Манише. А спустя еще 18 минут его коллега по амплуа Симао Саброза из «Бенфики» с пенальти удвоил преимущество португальцев. Надо отдать должное мексиканцам, которые даже не помышляли сдаваться и довольно быстро могли восстановить равновесие. Через 5 минут после успеха Симао форвард Хосе Фонсека из отечественного клуба «Крус Асуль» отыграл один гол, завершив розыгрыш мяча с угловой отметки. А затем лучший нападающий мексиканской «Гвадалахары» Омар Браво имел возможность реализовать пенальти, но снаряд улетел мимо цели. Неудача не сломила сборную Мексики. Правда, исправить ситуацию ей так и не удалось - 2:1 в пользу Португалии, занявшей в группе первое место. Второе осталось за оппонентами. Да, к их нескрываемой радости, мексиканцы зря волновались. В параллельном матче Ангола не смогла взять верх над Ираном. Ничья между ними со счетом 1:1 (в составе азиатов гол забил Сохраб Бахтиярзаде, у африканцев - Аманду Флавио) вывела в 1/8 финала североамериканцев. А итоговая таблица группы «D» выглядит таким образом: Португалия - 9 очков, Мексика - 4 очка, Ангола - 2, Иран - 1.

РЕКЛАМА И ОБЪЯВЛЕНИЯ

Вниманию руководителей хозяйствующих субъектов, а также предпринимателей!

При Ташкентской городской территориальной комиссии Республиканского совета по координации деятельности контролирующих органов действует «телефон доверия».

На основании требований Указа Президента Республики Узбекистан УП-3665 от 05.10.2005 года «О мерах по дальнейшему сокращению и совершенствованию системы проверок субъектов предпринимательства» при комиссии создан Общественный совет, состоящий из представителей Торгово-промышленной палаты и предпринимателей.

При появлении сомнения в законности проводимых проверок на вашем предприятии со стороны различных контролирующих органов просим обращаться **по телефонам: 55-67-42, 55-19-73.**

Член Общественного совета (председатель Торгово-промышленной палаты) С. С. Хакимов, **тел. 150-31-06.**

Частная фирма «BAHNA-OMAD» преобразуется в общество с ограниченной ответственностью «BAHNA-OMAD».

Претензии принимаются **по телефону 108-85-70.**

ЧФ «O'ZBEGIM-TOUR-AZIYA» Мирзо-Улугбекского района реорганизуется в ООО «O'ZBEGIM-TOUR-AZIYA», которое является полным правопреемником ЧФ «O'ZBEGIM-TOUR-AZIYA». **Тел. 103-62-56.**

УТЕРЯННУЮ

гербовую круглую печать ООО «BAIK Technologies», выданную РОВД Мирзо-Улугбекского района города Ташкента, **СЧИТАТЬ НЕДЕЙСТВИТЕЛЬНОЙ.**

УСЛУГИ

2009 к. * эмалировка ванн краскопультом. Цвет — любой. **Т. 92-13-71.**

ПРОДАЮ

2006 к. * БК-1500, 2500. **Т. 191-16-84.**

СДАЮ

2177 к. * квартиры в центре посуточно. **Т. 157-62-48.**

ТВ неделя

ПОНЕДЕЛЬНИК, 26

«Ўзбекистон»

5.55 Кўрсатувлар дастури.
6.00 «Ассалом, Ўзбекистон!»
8.00-8.45 «Тахлилнома».
8.50 Олтин мерос.
«Ёз – ўтмоқда соз»:
8.55 1. «Матильда». Болалар учун фильм.
2. «Шумтакалар». Мультсериал.
10.55 «Сизнинг адвокатингиз».
11.00 «Ахборот».
11.10 ТВ-анонс.
11.15 «Омон бўлинг!»
11.20 «Гиёҳвандлик – аср вабоси».
11.40 «Бог». Алишер Навоий номидаги Наманган вилояти мусиқали драма ва комедия театрининг спектакли. 1-қисм.
12.45 «Бог». Спектакль. 2-қисм.
13.35 «Одами эрсанг. »
13.55 Олтин мерос.
14.00 «Ахборот».
14.15 ТВ-анонс.
14.20 «Ассалом, Ўзбекистон». Кундузги дастур.
15.20 «Ватанпарвар».
16.20 «Умр заволи».
«Болалар сайёраси»:
16.40 «Эртаклар – яхшиликка етаклар».
17.00 «Ахборот».
17.10 ТВ-анонс.
17.15 Олтин мерос.
17.25 «Равнақ» студияси намойиш этади.
17.40 ТВ-анонс.
17.45 «Оталар сўзи – ақлнинг кўзи» хазинасидан.
18.30 «Оҳанглар оғушида».
18.40 «Икки дарё оралиғида». Видеофильм. 1-қисм.
19.00 «Саломат бўлинг!»
19.20 Биржа ва банк хабарлари.
19.25, 19.55, 20.55, 21.30 Эълонлар.
19.30 «Ахборот» (рус тилида)
20.00 ТВ-анонс.
20.05 «Омон бўлинг!»
20.10 «Ишқ эртаги». Телесериал премьераси.
21.00 «Ахборот».
21.35 Олтин мерос.
21.45 «Аср муаммоси».
22.00 «Чин муҳаббат». Телесериал премьераси (Корея)
23.10 «Кўшиғимсан, муҳаббат» (SMS. Овоз бериш)
23.20 Тунги сериал: «Шаҳарлик фариштa».

«Ёшлар»

17.00 Анонслар.
17.05 Болажон.
17.15 Кино SMS.
17.20 UzEX хабарлари (инглиз тилида)
17.30 Мусиқий лаҳзалар.
17.40 SMS-кинотанлов.
17.45 UzEX хабарлари (рус тилида)
17.55 Анонслар.
18.00 «Қирқ тоғоранинг қирқ ноғораси». Сериал.
18.40 Ракурс.
18.55 Иклим.
19.00 Давр.
19.35 Ишга марҳамат!
19.40 UzEX хабарлари.
19.50 Ёшлар куйлаганда.
20.00 Спорт-лото.
20.10 Радиодан кўрсатамиз...
20.30 CINEMANIYA.
20.50 Эълонлар.
21.00 «Ғурур». Сериал. 6-қисм.
21.50 Ёшлик наволари.
21.55 Иклим.
22.00 Давр.
22.35 Анонслар.
22.40 Кўнгил таронаси.
22.50 Кино SMS.
22.55 Эълонлар.
23.00 «Ёлғон асираси». Сериал

«Тошкент»

18.05 Программа передач.
18.15 «Экран-детям».
18.30 «Пойтахт». /рус/.
18.50 Подъ здоровы».
19.30 «Табриклаймиз, қутлаймиз».
20.00 «Пойтахт».
20.20, 21.55 «Тв-анонс».
20.25 «Хорошие и плохие парни». Телесериал.
20.50, 21.25 «Телекурьер маркет».
21.00 «Оқшом наволари».
21.20 «Тв-юрист».
21.35 «Журналист тахлили».
22.00 «Необыкновенная история». Художественный фильм.
22.40-22.45 «Спокойной ночи, мой город!»

«Спорт»

18.00 «Детский спорт».
18.15 «Спортимиз маликалари».
18.30 «Хабарлар» (рус. яз.)
18.50 Анонс.
18.55 «Вокруг света».
19.20 «Вести».
19.45 Футбол. Чемпионат мира. 1/8 финал.
Прямой эфир
22.00 «Хабарлар» (узб. яз.)
22.20 «Тет-а-тет».
22.30 Анонс.
22.35 «Проф-РИНГ».
23.25 Дневник чемпионата мира-2006.
23.45 Футбол. Чемпионат мира. 1/8 финал. Прямой эфир
02.00 «Спокойной ночи!»

30-й канал

17.00 «Хит-парад +».
18.00 Мультфильм.
18.20 «Мусиқий лаҳзалар».
18.40 Матбуот эркинлиги амалда. «Самарқанд-СТВ»:
19.00 «Ошиқона».
19.40, 21.45 «Телеҳамкор».
20.00, 21.55 «Мусиқий табассум».
21.00 «София, дай мне время», сериал.
22.25 «Қизилқум-ТВ» тақдим этади: «Бизнинг замондош».
22.30 «Қашқирлар макони», сериал.

ОРТ

5.00 Телеканал «Доброе утро».
8.00, 11.00, 14.00, 17.00, 2.00, 4.00 Новости.
8.05 «Короткий век мужчин». Документальный фильм.
9.20 «Детективы».
10.00 «Малахов +».
11.10 Сериал «Талисман».
12.20 «Личная жизнь Мэри Поппинс».
12.50 «Лолита. Без комплексов».
14.20 Борис Щербаков, Леонид Куравлев в сериале «Сыщики».
15.30 «Доктор Курпатов».
16.00 «Пусть говорят» с Андреем Малаховым.
17.10 «Криминальная Россия». «Охотники в парадных». 2-я серия.
17.40 «Любовь как любовь». Сериал.
18.50 «Федеральный судья».
20.00 Время.
20.40 «В ритме танго». Сериал.
21.50 Спецрасследование. «Новые русские крепостные».
22.40 Ночные новости.
23.00 «К-219. Последний поход». Документальный фильм.
23.50 Футбол. Чемпионат мира. Матч 1/8 финала. Прямой эфир из Германии.
2.05 Джессика Альба в фильме «Лапонька» (США).
3.40, 4.05 Суперчеловек. «Хоббиты острова Флорес».

«Россия»

4.00 «Доброе утро, Россия!»
7.45 Фильм «Дура».
9.45, 15.45, 3.45 Вести. Дежурная часть.
10.00, 13.00, 16.00, 19.00 Вести.
10.30, 13.20, 16.20, 18.40 Местное время. Вести-Москва.
10.50 Сериал «Крот».
13.40, 22.00 Сериал «Тайны следствия».
14.45 Армен Джигарханян, Николай Добрынин и Геннадий Назаров в детективе «Короли российского сыска». Фильм 1-й. «Убийство Бутурлина».
16.40 «Обреченная стать звездой». Сериал.
17.40 Сериал «Волчица».
19.45 Футбол. Чемпионат мира. 1/8 финала. Прямая трансляция из Германии.
0.00 «Вести+».
0.20 «Честный детектив». Авторская программа Эдуарда Петрова.
0.50 «Синемания».
1.25 «Дорожный патруль».
1.40 Элвис Пресли в музыкальной комедии «Счастлив с девушкой» (США).
3.10 Канал «Евроньюс».

НТВ

5.00 «Сегодня утром».
8.00 «Кулинарный поединок».
9.00, 12.00, 15.00, 18.00, 21.00 «Сегодня».
9.20 «Чистосердечное признание».
9.55 «Квартирный вопрос».
10.55 «Следствие вели...».
12.30 Сериал «Марш Турецкого».
14.35, 17.30 «Обзор. Чрезвычайное происшествие».
15.20 Сериал «Улицы разбитых фонарей. Отпуск для героев».
18.35 Сериал «Фаворский».
19.40 Сериал «Все включено».
21.40 Сериал «Таксистка - 3».
22.45 «Лига футбольных фанатов».
23.20 «Все сразу!» с Петром Фадеевым.
23.50 «Школа злословия». Ток-шоу Татьяны Толстой и Авдотьи Смирновой. Борис Кузьминский.
0.40 Кевин Кляйн и Вупи Голдберг в комедии «Мыльная пена» (США).
2.25 «Энциклопедия тайн».
3.20 Сериал «Джоуи» (США).
4.10 «Гвардия». Сериал.

ТВ-3

7.30 Победоносный голос верующего.
9.30, 14.30 Мультфильмы.
10.00 Фильм «Сорок первый».
12.00 Фильм «Побег на ведьмину гору» (США).
15.00 Фильм «Ларец Марии Медичи».
17.00 Фильм «Искусство мести» (США).
19.00, 4.00 Сериал «Горец-2».
20.00 Фильм «Под прицелом» (США).
22.00 Фильм «Исчезновение» (США).
0.00 Фильм «Щупальца» (США).
2.00 Фильм «Жажда» (США).

СТС

7.00 «Как сказал Джим». Сериал.
7.50 «Смешарики». М/ф.
8.00 «33 квадратных метра».
8.30, 20.00 Комедия «Моя прекрасная няня».
9.00, 21.00 «Не родись красивой». Сериал.
10.00, 20.30, 00.30 Истории в деталях.
10.28, 20.58, 00.58 Настроение с Евгением Гришковцом.
10.30, 19.30 Комедия «Люба, дети и завод...».
11.00 Фильм «Клуб первых жен».
13.10 «Бедная Настя». Сериал.
14.10 «Лиса и дрозд».
14.30 «Оззи и Дрикс». М/ф.
15.00 «Принцесса Сисси». М/ф.
15.30 «Самурай Икс». М/ф.
16.00 «Лига справедливости». М/ф.
16.30 «Люди Икс. Эволюция». М/ф.
17.00 Комедия «Лиззи Магуайер».
17.30 Комедия «Школа «Черная дыра».
18.00 Комедия «Сабрина - маленькая ведьма».
18.30 «Зачарованные». Сериал.
22.00, 01.00 Комедия «Кто в доме хозяин?».
22.30 Фильм «Отчаянные домохозяйки».
01.30 Детали.
02.30 «Таксистка». Сериал.
03.15 Фильм «Решка-жив, орел-мертв».
04.45 «Детективное агентство «Лунный свет». Сериал.

ВТОРНИК, 27

«Ўзбекистон»

6.00 «Ассалом, Ўзбекистон!»
8.00-8.35 «Ахборот».
8.40 Олтин мерос.
«Ёз - ўтмоқда соз»:
8.50 1. «Ўйла, Изла, Топ!» Телемусобақа.
2. «Гарри фаришталар мамлакатида». Болалар учун фильм.
3. «Беодоб бола». Мультфильм.
10.55 Биржа ва банк хабарлари.
11.00 «Ахборот».
11.10 ТВ- анонс.
11.15 «Омон бўлинг!»
11.20 «Ишқ эртаги». Телесериал.
11.55 «Дил таронаси».
12.00 «Ахборот» (инглиз тилида)
12.10 «Юртим бўйлаб» дастури: «Яккабоғ». «O'zbektelefilm».
12.25 «Ҳамкасб».
12.45 «Чин муҳаббат». Телесериал.
13.50 Олтин мерос.
14.00 «Ахборот».
14.15 ТВ - анонс.
14.20 «Ассалом, Ўзбекистон!» Кундузги дастур.
15.20 «Заковат».
16.15 «Олтин бешик».
«Болалар сайёраси»:
16.45 «Эртаклар – яхшиликка етаклар».
17.00 «Ахборот».
17.15 Эски альбом.
17.20 «Ақл ва идрок».
17.40 «Тиниб-тинчимас чоллар». Видеофильм. 1-қисм.
18.10 «Оҳанглар оғушида».
18.25 Матбуот ва оммавий ахборот воситалари ходимлари кунига. »Агар Сиз. »
18.50 «Икки дарё оралиғида». Видеофильм. 2-қисм.
19.10 «Банк ва мижоз».
19.20 «Сизнинг адвокатингиз».
19.30 «Ахборот» (рус тилида)
20.00 ТВ- анонс.
20.05 «Омон бўлинг!»
20.10 «Ишқ эртаги». Телесериал.
21.00 «Ахборот».
21.35 ТВ- анонс.
21.40 Матбуот ва оммавий ахборот воситалари ходимлари кунига. «Масъул сўз».
22.15 «Чин муҳаббат». Телесериал.
23.25 «Кўшиғимсан, муҳаббат» (SMS. Овоз бериш)
23.35 Тунги сериал: «Шаҳарлик фариштa».

«Ёшлар»

6.00 ЯНГИ ТОНГ.
8.00 Даврнинг боласи.
8.10 Шохсупа.
8.30 «Фан» туркуми: «Сув мўъжизалари».
8.40 Анонслар.
8.45 Давр мавзуси.
9.00 «Қалбим чечаги». Сериал.
9.50 Кино SMS.
9.55 Ватан ҳақида ўйлар.
10.00 Давр.
10.10 Футбол. Жаҳон чемпионати. 1/8 финал.
11.50 Тақдир.
12.10 «Ғурур». Сериал. 7-қисм.
13.00 Давр.
13.10 Анонслар.
13.15 ЯНГИ КУН.
14.15 «Фан» туркуми: «Компьютерлар ва математика».
14.25 Ўсмирлар симфоник оркестри.
14.40 Якшанба нонуштаси.
15.10 SMS-кинотанлов.
15.15 «Даллас». Сериал.
16.00 Давр.
16.10 Анонслар.
16.15 «O'zbektelefilm» намойиши: «Ўзбек таомлари».
16.35 «Ватанпарвар» дастури.
17.35 Ватан ҳақида ўйлар.
17.40 Ёднома.
17.55 Анонслар.
18.00 «Қирқ тоғоранинг қирқ ноғораси». Сериал.
18.40 Каталог.
18.50 SMS-кинотанлов.
18.55 Иклим.
19.00 Давр.
19.35 Ишга марҳамат!
19.40 Ёшлар куйлаганда.
20.00 Спорт-лото.
20.10 «Паловхонтўра!»
20.40 Ватан ҳақида ўйлар.
20.45 Кино SMS.
20.50 Эълонлар.
21.00 «Ғурур». Сериал. 8-қисм.
21.50 Ёшлик наволари.
21.55 Иклим.
22.00 Давр.
22.35 Кино SMS.
22.40 Кўнгил таронаси.
22.50 Анонслар.
23.00 «Ёлғон асираси». Сериал.

«Тошкент»

18.15 «Экран-детям».
18.30 «Пойтахт». /рус/.
18.50 «Под углом 23, 5». Документальный телесериал.
19.15 «Келажакка интилиб».
19.30 «Табриклаймиз, қутлаймиз».
20.00 «Пойтахт».
20.20, 22.00 «Тв-анонс».
20.25 «Хорошие и плохие парни».
20.50, 21.25 «Телекурьер маркет».
21.00 «Оқшом наволари».
21.20 «Тв-юрист».
21.35 «Аньаналар этади давом».
22.05 «Ищу тебя». Короткометражный художественный фильм.
22.40-22.45 «Спокойной ночи, мой город!»

«Спорт»

7.00 «Бодрое утро».
8.00 «Хабарлар» (рус. яз.)
8.20 Мультфильм.
8.45 «Спорт-клуб».
8.55 Анонс.
9.00 «Хабарлар» (узб. яз.)
9.20 «Илья Муромец». Фильм для детей.
10.50 «Пятое измерение».
11.15-12.15 «Талисман». Сериал.
18.00 «Детский спорт».
18.15 «Досуг». Сериал для детей.
18.30 «Хабарлар» (рус. яз.)
18.50 «Спортивные резервы».
19.20 «Вести».
19.45 Футбол. Чемпионат мира. 1/8 финал. Прямой эфир
22.00 «Хабарлар» (узб. яз.)
22.20 Анонс.
22.25 «Кавалеры морской звезды». Сериал.
23.15 Анонс.
23.20 Дневник чемпионата мира-2006.
23.45 Футбол. Чемпионат мира. 1/8 финал. Прямой эфир
2.00 «Спокойной ночи!»

30-й канал

12.05, 16.45, 19.40 «Телеҳамкор».
12.25, 17.00 «Детский час».
12.50 «Солдаты», сериал.
13.40, 18.20, 20.00, 21.45 «Мусиқий табассум».
14.00 «Женская интуиция», 2 серия.
15.30 «30-й кадр».
17.00, 18.00 Мультфильмы.
17.30 «Теле-экспромт».
18.40 «Матбуот эркинлиги амалда»: «Марғилон- ТВ» намойиш этади.
19.00 «Ошиқона».
21.00 «София, дай мне время». Сериал.
22.15 «Ишонч ТВ» тақдим этади: «Бизнинг замондош».
22.20 «Қашқирлар макони». Сериал.

ОРТ

5.00 Телеканал «Доброе утро».
8.00, 11.00, 14.00, 17.00, 2.00, 4.00 Новости.
8.05, 20.30 «В ритме танго». Сериал.
9.20 «Детективы».
10.00 «Малахов +».
11.10 Сериал «Талисман».
12.10 Дисней-клуб. «Чипи Дейл спешат на помощь».
12.50 «Лолита. Без комплексов».
14.20 Борис Щербаков, Леонид Куравлев в сериале «Сыщики».
15.30 «Доктор Курпатов».
16.00 «Пусть говорят» с Андреем Малаховым.
17.10 «Вне закона». «Беглец-невидимка».
17.40 «Любовь как любовь». Сериал.
18.50 «Федеральный судья».
20.00 Время.
21.30 Рождение легенды. «Бриллиантовая рука».
22.40 Ночные новости.
23.00 Премьера. «На ночь глядя».
23.50 Дневник XXVIII Московского международного кинофестиваля.
0.00 «Искатели». «Дорога-призрак».
0.50 Приключенческий сериал «24 часа».
1.40, 2.05 Фильм «Возвращение в Эдем» (Австралия - США). 1-я серия.
3.30, 4.05 Суперчеловек. «Тайны черной смерти».

«Россия»

4.00 «Доброе утро, Россия!»
7.45 Сериал «Любовь моя».
8.50 Сериал «Тайный знак».
10.00, 13.00, 16.00, 19.00 Вести.
10.30, 13.20, 16.20, 19.45 Местное время. Вести-Москва.
10.50 Сериал «Крот».
13.40, 20.15 Сериал «Тайны следствия».
15.45, 18.40 Вести. Дежурная часть.
16.40 «Обреченная стать звездой». Сериал.
17.40 Сериал «Волчица».
20.05 «Спокойной ночи, малыши!»
22.15 «Цитадель». Фильм Аркадия Мамонтова.
23.15 «Вести+».
23.35 Эммануэль Беар в фильме «Заблудшие» (Франция - Великобритания).
1.30 «Горячая десятка».
2.35 «Дорожный патруль».
2.45 Сериал «Андерсонвилль».
3.30 Канал «Евроньюс».

НТВ

5.00 «Сегодня утром».
7.55 Сериал «Мангуст- 2».
9.00, 12.00, 15.00, 18.00, 21.00 «Сегодня».
9.20 «Главная дорога».
9.50 Ток-шоу «Принцип домино».
10.55 Сериал «Конвой PQ-17».
12.30, 18.35 Сериал «Фаворский».
13.30, 19.40 Сериал «Все включено».
14.35, 17.30 «Обзор. Чрезвычайное происшествие».
15.25 Сериал «МУР есть МУР- 2».
21.45 «К барьеру!» Ток-шоу Владимира Соловьева.
23.00 Сериал «Таксистка - 3».
0.05 Сериал «Секс в большом городе» (США).
0.45 Джек Николсон в комедии «Иствикские ведьмы» (США).
3.00 «Энциклопедия тайн».
3.25 Сериал «Джоуи».
4.10 «Гвардия». Сериал.

ТВ-3

7.30 Победоносный голос верующего.
9.30, 14.30 Мультфильмы.
10.00 Фильм «Человек ниоткуда».
11.30 Фильм «Нострадамус».
15.00 Фильм «Путешествие к центру Земли». 1-я серия.
17.00 Фильм «Под прицелом».
19.00, 4.00 Сериал «Горец-2».
20.00 Фильм «Лорд дракон» (Гонконг).
22.00 Фильм «Проклятый лес Бросеليанд» (Франция).
0.00 Фильм «Последние каникулы»
2.00 Фильм «Кровавая игра-1».

СТС

7.00 «Как сказал Джим». Сериал.
7.50 «Смешарики». М/ф.
8.00 «33 квадратных метра».
8.30, 20.00 Комедия «Моя прекрасная няня».
9.00, 21.00 «Не родись красивой». Сериал.
10.00, 20.30, 00.30 Истории в деталях.
10.28, 20.58, 00.58 Настроение с Евгением Гришковцом.
10.30, 19.30 Комедия «Люба, дети и завод...».
11.00 «Евлампия Романова. Следствие ведет дилетант-2». Сериал.
13.00 «Бедная Настя». Сериал.
14.00 Комедия «Новая семейка Аддамс».
14.30 «Оззи и Дрикс». М/ф.
15.00 «Принцесса Сисси». М/ф.
15.30 «Самурай Икс». М/ф.
16.00 «Лига справедливости». М/ф.
16.30 «Люди Икс. Эволюция». М/ф.
17.00 Комедия «Лиззи Магуайер».
17.30 Комедия «Школа «Черная дыра».
18.00 Комедия «Сабрина - маленькая ведьма».
18.30 «Зачарованные». Сериал.
22.00 Комедия «Кто в доме хозяин?».
22.30 Фильм «Заложники».
01.00 «Части тела». Сериал.
02.35 «VERITAS. В поисках истины». Сериал.
03.30 Фильм «В сетях паутины».
04.50 «Детективное агентство «Лунный свет». Сериал.

ЧЕТВЕРГ, 29

«Ўзбекистон»

5.55 Кўрсатувлар дастури.
6.00 «Ассалом, Ўзбекистон!»
8.00-8.35 «Ахборот».
8.40 Олтин мерос.
8.50 «Олам ва одам» дастури: «Фэндэ Рэкен». «Ёз – ўтмоқда соз»:
9.20 1. «Қувноқ стартлар». Телемусобақа.
2. «Шумтакалар». Мультсериал.
10.30 ТВ- анонс.
10.35 «Бизнинг кутубхона».
10.45 «Таълимга эътибор – келажакка эътибор».
10.55 Биржа ва банк хабарлари.
11.00 «Ахборот».
11.10 ТВ-анонс.
11.15 «Омон бўлинг!»
11.20 «Ишқ эртаги». Телесериал.
11.55 «Дил таронаси».
12.00 «Ахборот» (инглиз тилида)
12.10 «Ҳаҳвия бисотидан».
12.25 «Дурдаршан».
12.45 «Чин муҳаббат». Телесериал.
13.50 Олтин мерос.
14.00 «Ахборот».
14.15 ТВ-анонс.
14.20 «Ассалом, Ўзбекистон!» Кундузги дастур.
15.20 «Жаҳон операси юлдузлари».
16.10 ТВ-анонс.
«Болалар сайёраси»:
16.15 1. «Болалар дунёси».
2. «Эртаклар - яхшиликка етаклар».
17.00 «Ахборот».
17.10 ТВ-анонс.
17.15 Эски альбом.
17.20 «Имконият».
17.40 «Дил таронаси».
17.45 «Аёл – баркамол авлод мураббийси».
18.10 «Сиёсат оламида».
18.30 «Бир асар тарихи».
18.50 «Икки дарё оралиғида». Видеофильм. 4-қисм.
19.10 «Оҳанглар оғушида».
19.20 «Сизнинг адвокатингиз».
19.25, 19.55, 20.55, 21.30 ЭЪЛОНЛАР.
19.30 «Ахборот» (рус тилида)
20.00 ТВ-анонс.
20.05 «Омон бўлинг!»
20.10 «Ишқ эртаги». Телесериал.
21.00 «Ахборот».
21.35 ТВ-анонс.
21.40 «Ватан туйғуси».
22.00 «Чин муҳаббат». Телесериал.
23.10 «Кўшиғимсан, муҳаббат» (SMS. Овоз бериш)
23.20 Тунги сериал: «Шаҳарлик фариштa».
23.45-23.50 Тунги наволар.

«Ёшлар»

5.55 Дастурнинг очилиши.
6.00 ЯНГИ ТОНГ.
8.00 Даврнинг боласи.
8.10 Полапон.
8.25 Китоб жавони.
8.35 «Фан» туркуми: «Сув мўъжизалари».
8.45 Жаҳон жуғрофияси.
8.55 Анонслар.
9.00 «Қалбим чечаги». Сериал.
9.50 Жаҳон жуғрофияси.
10.00 Давр.
10.10 Анонслар.
10.15 «Майсаранинг иши». Бадиий фильм. 1-қисм.
11.20 Автопатрул.
11.40 SMS-кинотанлов.
11.45 Ёднома.
12.00 Ватан ҳақида ўйлар.
12.05 Кино SMS.
12.10 «Ғурур». Сериал. 8-қисм.
13.00 Давр.
13.10 Анонслар.
13.15 ЯНГИ КУН.
14.15 «Фан» туркуми: «Компьютерлар ва математика».
14.25 Ўсмирлар симфоник оркестри.
14.40 «Паловхонтўра!»
15.10 «Даллас». Сериал.
15.55 Кино SMS.
16.00 Давр.
16.10 Анонслар.
16.15 Ўзбек мактаби.
16.40 Чемпион сирлари.
17.00 Ватан ҳақида ўйлар.
17.05 SMS-кинотанлов.
17.10 Сифат белгиси.
17.20 Замондош.
17.35 Ёшлик наволари.
17.45 Мен Ўзбекистон фуқаросиман!
17.55 Анонслар.
18.00 «Қирқ тоғоранинг қирқ ноғораси». Сериал.
18.40 Қизил ҳуд.
18.55 Иклим.
19.00 Давр.
19.35 Кино SMS.
19.40 Ишга марҳамат!
19.45 Болалар табассуми.
19.50 Дийдор.
20.10 Давр мавзуси.
20.25 SMS-кинотанлов.
20.30 Ёшлар куйлаганда.
20.50 Эълонлар.
21.00 «Ғурур». Сериал 9-қисм.
21.50 Ёшлик наволари.
21.55 Иклим.
22.00 Давр.
22.35 Кино SMS.
22.40 Кўнгил таронаси.
22.50 Анонслар.
23.00 «Ёлғон асираси». Телесериал.
23.45 – 23.50 Орзулар бекати.

«Тошкент»

18.05 Программ а передач.
18.15 «Экран-детям».
18.30 «Пойтахт». /рус/.
18.50 «Под углом 23, 5». Документальный телесериал.
19.15 Ўзбекистон Республикаси мустақиллигининг 15 йиллигига: «Юртим жамоли».
19.30 «Табриклаймиз, қутлаймиз».
20.00 «Пойтахт».
20.20, 21.45 «Анонс».
20.25 «Хорошие и плохие парни». Телесериал.
20.50, 21.25 «Телекурьер маркет».
21.00 «Оқшом наволари».
21.20 «Тв-юрист».
21.35 «Автомобиль и мы».
21.50 «Кинотеатр «Парадизо». Художественный фильм. 2-серия.
22.45-22.50 «Спокойной ночи, мой город!»

«Спорт»

7.00 «Бодрое утро».
8.00 «Хабарлар» (Рус. яз)
8.20 Мультсериал.
8.45 «Спорт-клуб».
8.55 Анонс.
9.00 «Хабарлар».
9.20 Чемпионат Узбекистана. «Муайтай».
9.50 Анонс.
9.55 «Приключения Димки». Фильм для детей.
10.35 Анонс.
10.40 «Удивительный мир растений».
11.10 Анонс.
11.15-12.15 «Талисман». Сериал.
18.00 «Детский спорт».
18.15 «Досуг». Сериал для детей.
18.30 «Хабарлар» (Рус яз)
18.50 Анонс.
18.55 «Золотой граммофон».
19.55 Анонс.
20.00 «Вести».
20.20 «Восточные единоборства».
20.40 «Беллашув». Музыкально-развлекательная программа.
21.30 «Хабарлар» (узб)
21.50 «Кавалеры морской звезды». Сериал.
22.40 «Спокойной ночи!»

30-й канал

12.05, 16.45, 19.40 Телеҳамкор.
12.25, 16.20 «Детский час».
12.50 «Солдаты». Сериал.
13.40, 18.20, 20.00, 21.45 «Мусиқий табассум».
14.00 «Змеелов». Х/ф.
15.30 «До-Ми-Соль».
17.00, 18.00 Мультфильмы.
17.30 «Такси ҳамроҳ».
18.40 «Истиклол -ТВ» тақдим этади: «Мозийдан садо».
19.00 «Ошиқона».
21.00 «София, дай мне время». Сериал.
22.15 «Тараққиёт -ТВ» намойиш этади: «Бизнинг замондош».
22.20 «Қашқирлар макони». Сериал.

ОРТ

5.00 Телеканал «Доброе утро».
8.00, 11.00, 14.00, 17.00, 2.00, 4.00 Новости.
8.05, 20.30 «В ритме танго». Сериал.
9.20 «Детективы».
10.00 «Малахов +».
11.10 Сериал «Талисман».
12.10 Дисней-клуб.
12.50 «Лолита. Без комплексов».
14.20 Борис Щербаков, Леонид Куравлев в сериале «Сыщики».
15.30 «Доктор Курпатов».
16.00 «Пусть говорят» с Андреем Малаховым.
17.10 «Вне закона». «Северная вендетта».
17.40 «Любовь как любовь». Сериал.
18.50 «Федеральный судья».
20.00 Время.
21.30 Спецрасследование. «Карцер для бабушки».
22.40 Ночные новости.
23.00 «Судите сами».
0.00 Дневник XXVIII Московского международного кинофестиваля.
0.10 Дженнифер Лопес в фильме «Глаза ангела» (США).
2.05 Фильм «Возвращение в Эдем». 2-я серия.
3.40, 4.05 «Песни нашего двора. Территория свободы». Документальный фильм.

«Россия»

4.00 «Доброе утро, Россия!»
7.45 Сериал «Любовь моя».
8.50 Сериал «Тайный знак».
10.00, 13.00, 16.00, 19.00 Вести.
10.30, 13.20, 16.20, 19.45 Местное время. Вести-Москва.
10.50 Сериал «Крот».
13.40, 20.15 Сериал «Тайны следствия».
15.45, 18.40 Вести. Дежурная часть.
16.40 «Обреченная стать звездой». Сериал.
17.40 Сериал «Волчица».
20.05 «Спокойной ночи, малыши!»
22.15 «Цитадель». Фильм Аркадия Мамонтова.
23.15 «Вести+».
23.35 Эммануэль Беар в фильме «Заблудшие» (Франция - Великобритания).
1.30 «Горячая десятка».
2.35 «Дорожный патруль».
2.45 Сериал «Андерсонвилль».
3.30 Канал «Евроньюс».

НТВ

5.00 «Сегодня утром».
7.55 Сериал «Мангуст- 2».
9.00, 12.00, 15.00, 18.00, 21.00 «Сегодня».
9.20 «Главная дорога».
9.50 Ток-шоу «Принцип домино».
10.55 Сериал «Конвой PQ-17».
12.30, 18.35 Сериал «Фаворский».
13.30, 19.40 Сериал «Все включено».
14.35, 17.30 «Обзор. Чрезвычайное происшествие».
15.25 Сериал «МУР есть МУР- 2».
21.45 «К барьеру!» Ток-шоу Владимира Соловьева.
23.00 Сериал «Таксистка - 3».
0.05 Сериал «Секс в большом городе» (США).
0.45 Джек Николсон в комедии «Иствикские ведьмы» (США).
3.00 «Энциклопедия тайн».
3.25 Сериал «Джоуи».
4.10 «Гвардия». Сериал.

ТВ-3

7.30 Победоносный голос верующего.
9.30, 14.30 Мультфильмы.
10.00 Фильм «Человек ниоткуда».
11.30 Фильм «Нострадамус».
15.00 Фильм «Путешествие к центру Земли». 1-я серия.
17.00 Фильм «Под прицелом».
19.00, 4.00 Сериал «Горец-2».
20.00 Фильм «Лорд дракон» (Гонконг).
22.00 Фильм «Проклятый лес Броселианд» (Франция).
0.00 Фильм «Последние каникулы»
2.00 Фильм «Кровавая игра-1».

СТС

7.00 «Как сказал Джим». Сериал.
7.50 «Смешарики». М/ф.
8.00 «33 квадратных метра».
8.30, 20.00 Комедия «Моя прекрасная няня».
9.00, 21.00 «Не родись красивой». Сериал.
10.00, 20.30, 00.30 Истории в деталях.
10.28, 20.58, 00.58 Настроение с Евгением Гришковцом.
10.30, 19.30 Комедия «Люба, дети и завод...».
11.00 «Евлампия Романова. Следствие ведет дилетант-2». Сериал.
13.00 «Бедная Настя». Сериал.
14.00 Комедия «Новая семейка Аддамс».
14.30 «Оззи и Дрикс». М/ф.
15.00 «Принцесса Сисси». М/ф.
15.30 «Самурай Икс». М/ф.
16.00 «Лига справедливости». М/ф.
16.30 «Люди Икс. Эволюция». М/ф.
17.00 Комедия «Лиззи Магуайер».
17.30 Комедия «Школа «Черная дыра».
18.00 Комедия «Сабрина - маленькая ведьма».
18.30 «Зачарованные». Сериал.
22.00 Комедия «Кто в доме хозяин?».
22.30 Фильм «Заложники».
01.00 «Части тела». Сериал.
02.35 «VERITAS. В поисках истины». Сериал.
03.30 Фильм «В сетях паутины».
04.50 «Детективное агентство «Лунный свет». Сериал.

ПЯТНИЦА, 30

«Ўзбекистон»

6.00 «Ассалом, Ўзбекистон!»
8.00-8.35 «Ахборот».
8.40 Олтин мерос.
8.50 «Олам ва одам» дастури: «Ифорлар оғушида».
9.15 1. «Цирк, цирк, цирк».
2. «1001 долматинлар». Болалар учун фильм.
10.55 «Сизнинг адвокатингиз».
11.00 «Ахборот».
11.10 ТВ-анонс.
11.15 «Омон бўлинг!»
11.20 «Ишқ эртаги». Телесериал.
11.55 Олтин мерос.
12.00 «Табаррук замин».
12.20 «Аёл – баркамол авлод мураббийси».
12.45 «Чин муҳаббат». Телесериал.
13.50 «Зилол». Фольклор кўшиқлар.
14.00 «Ахборот».
14.15 ТВ- анонс.
14.20 «Ассалом, Ўзбекистон!» Кундузги дастур.
15.20 «Ватан туйғуси».
15.40 «Бир асар тарихи».
16.00 «Қорақалпоқнома».
16.20 «Эртаклар – яхшиликка етаклар».
16.40 «Меҳр кўзда». Хатларга шарҳ.
17.00 «Ахборот».
17.10 ТВ- анонс.
17.15 Олтин мерос.
17.25 Бизнес янгиликлари.
17.45 Ю. Ражабий номидаги маком ансамблининг концерти.
18.05 «Минг бир ривоят».
18.10 «Зиё» студияси намойиш этади: «Эътиқод мустаҳкамлиги йўлида».
18.30 «Умр мазмуни».
18.50 «Икки дарё оралиғида». Видеофильм. 5-қисм.
19.10 «Оҳанглар оғушида».
19.20 Биржа ва банк хабарлари.
19.25, 19.55, 20.55, 21.30 Эълонлар.
19.30 «Ахборот» (рус тилида)
20.00 ТВ- анонс.
20.05 «Омон бўлинг!»
20.10 «Ишқ эртаги». Телесериал.
21.00 «Ахборот».
21.40 «Одамлардан бири».
22.00 «Чин муҳаббат». Телесериал.
23.10 «Кўшиғимсан, муҳаббат» (SMS. Овоз бериш)
23.20 «Олам ва одам» дастури: «Сэнт – баликчилар макони».

«Ёшлар»

6.00 ЯНГИ ТОНГ.
8.00 Даврнинг боласи.
8.10 У ким? Бу нима?
8.30 «Фан» туркуми
8.40 Давр мавзуси.
8.55 Анонслар.
9.00 «Қалбим чечаги». Сериал.
9.50 Кино SMS.
9.55 Ватан ҳақида ўйлар.
10.00 Давр.
10.15 «Майсаранинг иши». Бадиий фильм. 2-қисм.
11.15 SMS-кинотанлов.
11.20 Қизил ҳуд.
11.35 «Кўза». Телевизион бадиий фильм.
12.10 «Ғурур». Сериал. 9-қисм.
13.00 Давр.
13.15 ЯНГИ КУН.
14.15 «Фан» туркуми: «Компьютерлар ва математика».
14.25 Ўсмирлар симфоник оркестри.
14.40 «Мўйқалам сехри». Абдунаби Мамадиев.
15.10 «Даллас». Сериал.
15.55 Ёнимдаги бахт.
16.00 Давр.
16.10 Анонслар.
16.15 Дийдор.
16.40 Хуш келибсиз!
17.10 Антиқа томоша...
17.40 SMS-кинотанлов.
17.45 Солиқ хизмати хабарлари.
17.55 Анонслар.
18.00 «Қирқ тоғоранинг қирқ ноғораси». Сериал.
18.40 Болалар табассуми.
18.45 Ёшлик наволари.
18.55 Иклим.
19.00 Давр.
19.35 Кино SMS.
19.40 «Моя мечта». Дунё таомлари.
20.00 Спорт-лото.
20.10 Кинотақдим.
20.30 Ёшлар куйлаганда.
20.50 Эълонлар.
21.00 «Ғурур». Сериал. 10-қисм.
21.55 Иклим.
22.00 Давр.
22.35 Кино SMS.
22.40 Кўнгил таронаси.
22.50 Анонслар.
23.00 «Ёлғон асираси». Телесериал.

«Тошкент»

18.15 «Экран-детям».
18.30 «Пойтахт». /рус/.
18.50 «Под углом 23, 5». Документальный телесериал.
19.15 «Нуктаи назар».
19.30 «Табриклаймиз, қутлаймиз».
20.00 «Пойтахт».
20.20, 21.50 «Тв-анонс».
20.25 «Хорошие и плохие парни». Телесериал.
21.50, 21.25 «Телекурьер маркет».
21.00 «Оқшом наволари».
21.20 «Тв-юрист».
21.35 «Аёл қалби».
21.55 «Тропинка в небо». Короткометражный художественный фильм.

«Спорт»

7.00 «Бодрое утро».
8.00 «Хабарлар» (Рус яз)
8.20 «Мониторинг

ТВ неделя

(Окончание. Начало на 3-й стр.)

боевике «Над законом» (США).
22.40 «Лига футбольных фанатов».
23.15 Джефф Бриджес и Томми Ли Джонс в боевике «Огненный дождь»
1.35 «Кома. Это правда».
2.05 «Энциклопедия тайн».
2.55 Фильм «Фантоции в раю»

ТВ-3

7.30 Победоносный голос верующего.
9.30, 14.30 Мультфильмы.
10.00 Фильм «Побег на ведьмину гору».
12.00 Фильм «Маленькие герои-2» (США).
14.00 «Осторожно, модерн!»
15.00 Фильм «Путешествие к центру Земли». 2-я серия.
17.00 Фильм «Одержимая».
19.00, 4.00 Сериал «Горец-3».
20.00 Фильм «Приказано уничтожить» (США).
22.00 Фильм «Цербер» (США).
0.00 Фильм «Наркобарон» (США - Канада).
2.00 Фильм «Кровавая игра-2» (США).

СТС

7.00 «Как сказал Джим». Сериал.
7.50 «Смешарики». М/ф.
8.00 «33 квадратных метра».
8.30, 20.00 Комедия «Моя прекрасная няня».
9.00, 21.00 «Не родись красивой». Сериал.
10.00, 20.30, 00.30 Истории в деталях.
10.28, 20.58, 00.48 Настроение с Евгением Гришковцом.
10.30, 19.30 Комедия «Люба, дети и завод...».
11.00 «Евлампия Романова. Следствие ведет дилетант-2». Сериал.
13.00 «Бедная Настя». Сериал.
14.00 Комедия «Новая семейка Аддамс».
14.30 «Оззи и Дрикс». М/ф.
15.00 «Принцесса Сисси». М/ф.
15.30 «Самурай Икс». М/ф.
16.00 «Лига справедливости». М/ф.
16.30 «Люди Икс. Эволюция». М/ф.
17.00 Комедия «Лиззи Магуайер».
17.30 Комедия «Школа «Черная дыра».
18.00 Комедия «Сабрина - маленькая ведьма».
18.30 «Зачарованные». Сериал.
22.00 Фильм «Знахарь».
00.50 Фильм «Кости».
03.00 Фильм «Проклятие талисмана».
04.30 Фильм «Рокеры».
05.50 Музыка на СТС.

СУББОТА, 1

«Ўзбекистон»

6.00 «Ассалом, Ўзбекистон!»
8.00-8.35 «Ахборот».
8.40 Олтин мерос. «Ёз – ўтмоқда соз».
8.50 1. «Олтин тож». Телеўйин.
2. «Шумтакалар». Мультсериал.
9.40 Биржа ва банк хабарлари.
9.45 «Ҳидоят сари».
10.05 «Оналар мактаби».
10.25 1. «Рангинкамон». 2. «Дидар».
11.05 «Ишқэртаги». Телесериал.
11.40 «Интеллектуал ринг».
12.25 «КиноТеатр».
12.45 «Чин муҳаббат». Телесериал.
13.50 Олтин мерос.
14.00 «Ахборот».
14.15 ТВ- анонс.
14.20 «Ассалом, Ўзбекистон!» Кундузги дастур.
15.20 «Меҳр кўзда».
16.00 «Шоҳизинда: кеча ва бугун».
«Болаларсайёраси»:
16.45 1. «Ўйла, Изла, Топ!» Телемусобақа.
2. «Эртаклар – яхшиликка етаклар».
17.45 ТВ- анонс.
17.50 «Оҳанглар оғушида».
18.00 «Минг бир маслаҳат».
18.20 2006 – Ҳомийлар ва шифокорлар йили. «Саломатлик сирлари».
18.40 «Шахсий фикр».
19.15 «Суперлото». Телелотерея.
19.20 «Сизнинг адвокатингиз».
19.25, 19.55, 20.55 , 21.30 Эълонлар.
19.30 «Ахборот» (рус тилида)
20.00 ТВ-анонс.
20.05 «Омон бўлинг!»
20.10 «Навобаҳш». Ток-шоу.
21.00 «Ахборот».
21.35 ТВ-анонс.
21.40 «Оҳангларга ошуфта кўнгил». Ҳ. Раҳматов.
22.00 «Обод манзиллар».
22.10 «Қўшиғимсан, муҳаббат» (SMS. Овоз бериш)
22.20 «Анна ва қирол». Бадиий фильм. 1-қисм.

«Ёшлар»

6.00 ЯНГИ ТОНГ.
8.00 Даврнинг боласи.
8.10 «Фан» туркуми: «Сув мўъжизалари».
8.20 Анонслар.
8.25 Солиқ хизмати хабарлари.
8.35 Антиқа томоша...
9.05 SMS-кинотанлов.
9.10 Дунё бўйлаб.
9.30 Юлдуз билан...
10.00 Давр.
10.10 Анонслар.
10.15 Футбол. Жаҳон чемпионати. 1/4 финал.
12.05 Кино SMS.
12.10 «Гурур». Сериал.
13.00 Давр.
13.10 Анонслар.
13.15 ЯНГИ КУН.
14.15 «Фан» туркуми: «Компьютерлар ва математика».
14.25 Ўсмирлар симфоник оркестри.
14.40 Азизим.
15.05 Ватан ҳақида ўйлар.
15.10 SMS-кинотанлов.
15.15 Ҳандалак.
15.35 Ёнимдаги бахт.
15.40 Чемпион сирлари.
16.00 Давр.
16.10 Анонслар.
16.15 Меҳмонхона.
16.35 Бола тилидан.
17.05 «Ханда» ижодий гуруҳи тақдим этади: «Қўшқулоқ».
17.25 Ёшлар қуйлаганда.
17.45 SMS-кинотанлов.
17.50 «Камолот» хабарлари.
18.00 2006-Ҳомийлар ва шифокорлар йили. «Саҳоват».
18.40 Ватан ҳақида ўйлар.
18.45 Каталог.
18.55 Иклим.
19.00 Давр.
19.35 Кино SMS.
19.40 Давр-репортаж.
19.50 «Қўшиқнинг туғилиши». «Сарбон» гуруҳи.
20.20 Эълонлар.
20.30 «YOSHLAR»да премьера: «ЗЕРДА». Сериал.
21.45 Ёшлик наволари.
21.55 Иклим.
22.00 Давр.
22.35 SMS-кинотанлов.
22.40 Оҳанрабо.
23.20 SMS-кинотанлов якуни. Бадиий фильм.

«Тошкент»

«8.00-13.00». Информационно-развлекательная программа.
18.05 Программ а передач.
18.15 «Экран-детям».
18.30 «Шунақа гаплар» ҳажвий кўрсатув.
18.50 «Под углом 23, 5». Документальный телесериал.
19.15, 20.55, 22.30 «Тв-анонс».
19.20, 21.20 «Телекурьер маркет».
19.30 «Табриклаймиз, қутлаймиз».
20.00 «Тв -юрист».
20.05 «Олқиш».
20.35 «Экран зийнати ва киймати».
21.00 «Оқшом наволари».
21.30 «Дадил қадамлар».
21.50 «Тв-юрист».
21.55 «Мулоҳаза учун мавзу».
22.35 «Солдат». Премьера ҳужжатли фильма. 1-серия. /Индия/

«Спорт»

7.30 «Хабарлар».
7.50 «Бодрое утро».
8.50 «Хабарлар» (Рус. яз)
9.10 «Смак».
9.25 «Здоровая семья».
9.50 Мультфильм.
10.15 Субботний «Ералаш».
11.10 «Военное дело».
11.30 «Музыкальный марафон».
12.10 Чемпионат Узбекистана. Шинник-окушинкай каратэ.
12.40-13.30 «Иқтидор». Интеллектуал шоу.
18.00 «Детский спорт».
18.20 Мультфильм.
18.30 «Хабарлар» (Рус .яз)
18.50 «Тема дня».
19.20 «Вести».
19.45 Футбол. Чемпионат мира. 1/4 финал. Прямой эфир
22.00 «Хабарлар» (узб)
22.20 «Кавалеры морской звезды». Сериал.
23.10 «Линии судьбы».
23.25 Дневник чемпионат мира-2006.
23.45 Футбол. Чемпионат мира. 1/4 финал. Прямой эфир
2.00 «Спокойной ночи!»

30-й канал

9.05, 16.45, 19.40 «Телеҳамкор».
9.20, 14.30 «Детский час».
9.45 Док. фильм.
10.40 «Младенец на прогулке». Х/ф.
12.20, 19.00 «Ошиқона».
13.00 «Один дома». Х/ф.
15.30, 18.20 «Мусиқий табассум» .
16.00 «Такси ҳамроҳ».
16.30, 18.00 Мультфильмы.
17.00 Док. фильм.
18.30 «Мулокот - ТВ» тақдим этади: «Илдизлар ва яproқлар».
20.00 «Хит-парад +».
21.00 «Ёнимиздаги одамлар».
21.40 «Шоу-бизнес янгиликлари».
22.10 «Зор-интизор». Ҳинд бадиий фильми.

ОРТ

5.00, 9.00, 11.00, 17.00 Новости.
5.10 «Шутка за шуткой». Юмористическая программа.
5.50 Александр Збруев в приключенческом фильме «Где 042?»
7.10 Играй, гармонь любимая!
7.50 Слово пастыря.
8.10 Здоровье.
9.10 «Смак».
9.30 «Принцесса Диана. Секреты королевской семьи».
10.20 Субботний «Ералаш».
11.10 Фильм «Возвращение в Эдем».
17.10 «Кто хочет стать миллионером?» с Максимом Галкиным.
18.10, 20.20 Выпускной вечер «Фабрики звезд». Концерт в «Олимпийском».
20.00 Время.
21.50 «Что? Где? Когда?» Финал.
22.45 Юмористическая программа.
23.50 Футбол. Чемпионат мира. Четвертьфинал. Прямой эфир из Германии. В перерыве - Дневник XXVIII Московского международного кинофестиваля.
2.00 Харрисон Форд, Мишель Пфайффер в триллере «Что скрывает ложь» (США).
4.00 Сериал «Линия огня».

«Россия»

5.00 «Доброе утро, Россия!»
6.40 «Золотой ключ». Итоги тиража.
7.00, 10.00, 13.00, 16.00, 19.00 Вести.
7.10, 10.10 Местное время. Вести-Москва.
7.20 «Лесные путешественники». «Золушка». Мультфильмы.
8.00 Вацлав Дворжецкий, Георгий Милляр и Станислав Садальский в фильме «Полет в страну чудовищ».
9.30 «Утренняя почта».
10.20 «Комната смеха».
11.15 Сериал «Частный детектив».
12.15 «Клуб сенаторов».
13.20 Наталья Гундарева, Борислав Брондуков и Евгений Киндинов в фильме «Вас ожидает гражданка Никанорова».
15.00 «Взлеты и падения Мариса Лиепы».
16.20 Местное время. Вести-Москва. Неделя в городе.
17.00 «Субботний вечер».
19.20 «Честный детектив». Авторская программа Эдуарда Петрова.
19.45 Футбол. Чемпионат мира. 1/4 финала. Прямая трансляция из Германии.
22.00 Комедия «Сердцеедки» (США).
0.25 Джош Хартнетт в триллере «Одержимость» (США).
2.40 Вести. Дежурная часть.
3.00 Комедия «Бутик» (Франция).

НТВ

4.45 Боевик «Над законом» (США).
6.20 Мультфильм «Трое из Простоквашино».
6.40 Сериал «Супермен» (США).
7.00, 9.00, 12.00, 15.00, 18.00 «Сегодня».
7.15 «Дикий мир» с Тимофеем Баженовым.
7.45 «Без рецепта». Доктор Бранд.
8.25 «Смотр».
9.20 «Главная дорога».
10.00 «Кулинарный поединок».
11.00 «Квартирный вопрос».
12.25 «Особо опасен!»
13.00 Петр Вельяминов, Донатас Банионис и Константин Райкин в фильме «Командир счастливой «Щуки».
15.30 «Женский взгляд» Оксаны Пушкиной. Татьяна Буланова.
16.05 «Своя игра».
17.00 Сериал «Марш Турецкого».
18.40 Профессия - репортер.
19.05 «Программа максимум». Скандалы. Интриги. Расследования.
19.55 Сериал «Улицы разбитых фонарей-4».
21.00 «Реальная политика» с Глебом Павловским.
21.40 Бланшар Райн и Дэниэл Трэвис в фильме «Открытое море» (США).
23.15 Фильм «Кто убил Виктора Фокса?» (США).
1.35 Мишель Йео в боевике «Серебряный ястреб» (Гонконг).
3.20 Паоло Вилладжио в комедии «Фантоцци уходит на пенсию» (Италия).

ТВ-3

7.30 Сила веры.
8.00, 13.30, 14.30 Русские мультфильмы.
10.00, 11.45 Фильм «Путешествие единорога». 1-я серия и 2-я серии (США).
15.00 Фильм «Лорд дракон».
17.00 Фильм «Искатели приключений».
20.00 Фильм «Боинг- 747» (США).
22.00 Фильм «Тварь» (США).
0.00 Фильм «Цербер».
2.00 Фильм «Последние каникулы».
4.00 Сериал «Мутанты икс».

СТС

7.00 «Спасатели». Х/ф.
8.30 «Остров ошибок».
8.55 «Пиноккио». М/ф.
9.20 «Смешарики». М/ф.
9.30 «Флиппер и Лопака». М/ф.
10.00 Лучшие программы «Улицы Сезам».
10.30 «Гаджет и гаджетины». М/ф.
11.00 Фильм «Молодые клиники».
13.00 «Хорошие песни».
15.00 «Кино в деталях».
16.00, 05.40 Фильмы производства ВВС.
17.00 Истории в деталях.
17.30 «Улицы разбитых фонарей». Сериал.
19.30 Фильм «Знахарь».
21.30 Комедия «Моя прекрасная няня».
22.00 Фильм «Спецагент Корки Романо».
24.00 «Хорошие шутки».
02.00 Фильм «Ад».
03.45 Фильм «Испанская гостиница».

ВОСКРЕСЕНЬЕ, 2

«Ўзбекистон»

6.00 «Ассалом, Ўзбекистон!»
8.00-8.35 «Ахборот».
8.40 «Олтин мерос».
8.45 1. «Ўйла, Изла, Топ!» Телемусобақа.
2. «Синдрелла». Мультфильм.
10.35 «Саломатлик сирлари».
10.55 «Жиддий ўйин».
11.50 «Ҳажвия бисотидан».
12.10 «Кўҳна оҳанглар». Тожибар Азизова.
12.35 «Ҳамон ёдимда. » 1-қисм.
13.00 «Ҳамон ёдимда. » 2-қисм.
13.20 «Чинор остидаги дуэль», Бадиий фильм.
14.20 «Ассалом, Ўзбекистон!» Кундузги дастур.
15.20 «50х50». Ток-шоу.
16.10 «Қизлар давраси».
17.15 «Олтин тож». Телеўйин.
17.50 «Қалпоқ». Ҳажвий кўрсатув.
18.20 «Оҳанглар оғушида».
18.25 «Олис осмон». Видеофильм.
19.30 «Таҳлилнома» (рус . тилида)
20.05 «Оддий ҳақиқатлар».
21.00 «Таҳлилнома».
21.50 «Заковат».
22.45 «Қўшиғимсан, муҳаббат»
22.55 «Анна ва қирол».
00.15-00.20 Тунги наволар.

«Ёшлар»

6.00 ЯНГИ ТОНГ.
8.05 «Мулан-2». Мультфильм.
9.15 Кинотақдим.
9.45 «Камолот» хабарлари.
9.55 Анонслар.
10.00 «Ватанпарвар» дастури.
11.00 «Journal» (инглиз тилида)
11.15 Якшанба нонуштаси.
11.45 Оҳанрабо.
12.30 «Тақдир». Сериал.
13.15 «ЯНГИ КУН». Ахборот дам олиш дастури.
14.20 «Кун тартиби». Озода Нурсаидова.
14.50 2006-Ҳомийлар ва шифокорлар йили. «Саҳоват».
15.30 «Паловхонтўра!»
16.00 1500 сония...
16.25 Чемпион сирлари.
16.45 Футбол. 1/ 4 финал.
18.25 Талабалар шаҳарчаси.
18.45 Ёшлар қуйлаганда.
18.55 Иқлим.
19.00 «Давр» ҳафта ичида.
19.35 Анонслар.
19.40 Ёшлик наволари.
19.50 Ватан ҳақида ўйлар.
20.00 «Дилрабо».
20.30 «ЗЕРДА». Сериал. 2-қисм.
21.30 Мусиқий лаҳзалар.
21.40 CINEMANIYA.
22.00 «Мунис онам». Бадиий фильм.

«Тошкент»

«8.00-13.00». Информационно-развлекательная программа.
18.15 «Экран-детям».
18.35 «Тошкент ҳайвонот боғи». Телевизион фильм.
18.50 «Под углом 23, 5».
19.20, 21.20 «Телекурьер маркет».
19.30 «Табриклаймиз, қутлаймиз».
20.00 «Журналист таҳлили».
20.20 «Тв-юрист».
20.25 «Всё о туризме».
21.00 «Оқшом наволари».
21.30 «Нима учун?»
22.10 «Тв-юрист».
22.15 «Сиз қутган учрашув».
22.45 «Солдат». 2-серия. /Индия/

«Спорт»

7.30 «Хабарлар».
7.50 «Бодрое утро».
8.50 «Хабарлар» (Рус. яз)
9.10 «Непутевые заметки».
9.25 «Пока все дома».
10.10 «Фазенда».
11.10 «Веселые старты».
11.45 Мультфильм.
11.55 «Ваш противник-гроссмейстер».
12.15 «Джордж из джунглей». Комедия.
13.50-14.35 «Аптека слушает».
18.00 «Детский спорт».
18.20 Мультфильм.
18.30 «Версия».
19.00 «Спорт уик-энд».
19.40 «Тайм - аут».
20.00 «Вести».
20.20 «Ищейки из Бродвея». Х/ф.
21.30 «Талқин».
22.00 «Ровесник».
22.20 Анонс.
22.25 «Дом с приколами». Комедия.
00.30 «Спокойной ночи!»

30-й канал

9.05, 11.00, 16.45, 19.00 «Телеҳамкор».
9.20 «Приключения крота», мультфильм.
10.10 Док. фильм.
11.15 «Один дома-2». Х/ф.
12.45, 18.20, 20.30, 21.45 «Мусиқий табассум».
13.00 «Теле-экспромт».
13.20 «Хит-парад +».
14.20 Шоу-бизнес янгиликлари.
14.50, 17.00 «Болалар соати».
15.30 «Аёллар орзуси».
16.00 «Ҳикоя».
16.30, 18.00 Мультфильмы.
18.30 «Сўғдиёна».
19.20 «Ошиқона».
20.00 «30-й қадр».
21.00 «Якшанба оқшомида».
22.10 «Давайте потанцуем». Х/ф.

ОРТ

5.00, 9.00, 11.00 Новости.
5.10 «Шутка за шуткой».
5.25 Фильм «Размах крыльев».
7.10 Служу Отчизне!
7.40 Дисней-клуб.
9.10 «Непутевые заметки»
9.30 Пока все дома.
10.20 «Фазенда».
11.10 Премьера. «Великие династии. Долгорукие».
12.20 Комедия «Джордж из джунглей - 2» (США).
14.00 «Смешные люди».
15.20 «Новые песни о главном».
17.00 Времена.
18.00 Комедия «Операция «С Новым годом!»
20.00 Воскресное «Время»
20.45 Фильм «Национальная безопасность» (США).
22.20 Фильм «Воздушный бой».
0.00 Бокс.
0.30 Суперчеловек. «Как стать мужчиной». 3-я серия.
1.30 Лейтенант Коломбо в детективе «Убийство в Малибу» (США).
3.20 Сериал «Линия огня».
4.00 «Короли смеха». Леонид Енгибаров.

«Россия»

5.00 Василий Шукшин в фильме Марлена Хуциева «Два Федора».
6.35 «Сельский час».
7.00, 10.00, 13.00 Вести.
7.10, 10.10 Местное время. Вести-Москва.
7.20 «Грибок-теремок». Мультфильм.
7.35 Комедия «Гость с Кубани».
9.05 Гала-концерт фестиваля музыкального творчества МВД России «Щит и Лира».
10.20 «Городок». Дайджест. Развлекательная программа.
10.50 Сериал «Частный детектив».
11.50 «Смехопанорама Евгения Петросяна».
12.15 «Парламентский час».
13.20 «Фитиль №93». Сатирический тележурнал.
14.10 Александр Лыков, Михаил Филиппов и Петр Зайченко в комедии «Дзисай».
16.00 «Последняя гастроль Джо Дассена».
17.00 «Аншлаг и Компания».
19.00 «Вести недели с Сергеем Брилевым».
20.00 «Специальный корреспондент».
20.25 Фильм «Целуют всегда не тех».
22.00 Дастин Хоффман, Шэрон Стоун в фильме «Сфера» (США).
0.40 Ришар Берри и Шарль Берлен в комедии «15 августа» (Франция).
2.35 Сериал «Гора» (США).
3.15 Канал «Евроньюс».

НТВ

4.55 Остросюжетный фильм «Открытое море» (США).
6.15 Мультфильм «Каникулы в Простоквашино».
6.30 «Сказки Баженова».
7.00, 9.00, 12.00, 15.00 «Сегодня».
7.20 Сериал «Полицейский Кэттс и его собака».
7.45 «Их нравы».
8.20 «Едим дома!»
9.25 «Top gear». Программа про автомобили.
10.00 «Счастливый рейс» с Николаем Фоменко.
11.05 «Растительная жизнь». Программа Павла Лобкова.
12.25 «Стихия». Программа Ивана Усачева.
13.05 Фильм «Путь к причалу».
15.30 «Один день. Новая версия».
16.05 «Своя игра».
17.00 Сериал «Марш Турецкого».
18.00 «Сегодня. Итоговая программа» с Кириллом Поздняковым.
18.50 «Чистосердечное признание».
19.25 «Чрезвычайное происшествие. Обзор за неделю».
19.55 Сериал «Улицы разбитых фонарей-4».
21.00 «Воскресный вечер с Владимиром Соловьевым».
22.15 «Каратэ до... и после».
22.50 Майкл Дуглас и Тоби Магуайр в фильме «Вундеркинды» (Великобритания - США - Германия - Япония).
1.15 Боевик «Побег из тюрьмы «Алькатрас» (США).
3.05 Ава Гарднер, Грэйс Келли и Кларк Гейбл в остросюжетном фильме «Могамбо» (США).

ТВ-3

7.30 Жизнь, полная радости.
8.00, 9.45 Русские мультфильмы.
10.00 Фильм «Маленькие герои-2».
12.00 Фильм «Формула любви».
15.00 Фильм «Приказано уничтожить».
17.00 Фильм «Боинг -747».
20.00 Фильм «Я объявляю вам войну».
21.45 Фильм «Багровый прилив» (США).
0.30 Фильм «Ночь в заброшенном доме» (США).
2.00 Фильм «Тварь».
4.00 Сериал «Мутанты икс».

СТС

7.00 «Берегись, большой брат». Х/ф.
8.25 «Волшебный магазин».
8.55 «Пиноккио». М/ф.
9.20 «Смешарики». М/ф.
9.30 «Флиппер и Лопака». М/ф.
10.00 Лучшие программы. «Улицы Сезам».
10.30 «Гаджет и гаджетины». М/ф.
11.00 «Аладдин». М/ф.
13.00 «Жизнь прекрасна».
15.00 «Снимите это немедленно».
16.00 Фильмы производства ВВС.
17.00 Истории в деталях.
17.30 «Не родись красивой». Сериал.
22.00 Фильм «Парикмахерша и чудовище».
24.00 «6 кадров».
00.30 Фильм «Поворот».
03.10 Фильм «Вполне возможно...».
04.55 Фильм «Зачарованный».

РЕКЛАМА И ОБЪЯВЛЕНИЯ

Уважаемые граждане г. Ташкента!

Напоминаем вам о том, что на улицах, площадях, проездах, в жилых кварталах и махаллях находится большое количество колодцев и камер, подземных инженерных коммуникаций, в том числе водопровода и канализации. Из-за недобросовестного отношения отдельных граждан к сохранности и целостности чугунных люков и крышек возникают обстоятельства, когда колодцы или камеры остаются открытыми, что может послужить причиной несчастных случаев.

Администрация ГУПТ «Сувсоз» обращается к вам с просьбой: при обнаружении открытых люков и камер проявить гражданский долг и сообщить об этом по телефону 054 или в диспетчерские службы треста:

Управление сети водопровода г. Ташкента — 133-15-95, 133-75-95

Управление городской канализации г. Ташкента — 135-40-11, 135-61-83

Коллектив АО «Ташкентмебель» глубоко скорбит по поводу кончины директора ООО «РАСАТА»
РАХИМОВА Карима Джураевича
и выражает искреннее соболезнование родным и близким покойного.

Коллектив 3-го автокомбината выражает глубокое соболезнование семье Хидоятовых в связи с кончиной бывшего сотрудника предприятия
ХИДОЯТОВА Тофика Мухарамовича.

Коллектив ассоциации «Тошшахартрансхизмат» выражает искреннее соболезнование председателю правления ОАО «2-автобус саройи» Миркасимову Мирмухсиму Миркабиловичу в связи с кончиной отца
МИРКАСИМОВА Миркабила.

АСТРОЛОГИЧЕСКИЙ ПРОГНОЗ на следующую неделю

ОВНЫ. Не стоит горячиться и волноваться, все мелкие неприятности урегулируются сами собой. Будьте осторожны — скоротечный служебный роман может вызвать открытую неприязнь со стороны коллег и начальства.

ТЕЛЬЦЫ. Вы можете смело рассчитывать на помощь и поддержку во всех делах вашей «второй половины». Обратите пристальное внимание на свое здоровье, старайтесь вести правильный образ жизни.

БЛИЗНЕЦЫ. Смело начинайте новое, пусть даже рискованное дело. Удача будет сопутствовать вам на каждом шагу. Выходные тем не менее посвятите семье и воздержитесь от дальних загородных поездок.

РАКИ. Если есть возможность поменять работу, делайте это, не задумываясь. На новом месте вам будет сопутствовать удача, зарплата — приятно радовать, а начальство — хвалить. Родные и близкие во всем вас поддержат.

ЛЬВЫ. Ситуация на службе будет складываться не лучшим для вас образом. Поэтому вам следует проявить терпение и выдержку. Займитесь, наконец, теми делами, которые давно откладывали.

ДЕВЫ. Вам грозит серьезная семейная размолвка, которая станет мощным стимулом для честолюбивых поступков. Стоит наметить для себя новые цели и планы. Новые дела пойдут блестяще.

ВЕСЫ. Вы с головой уйдете в работу. Это пойдет на пользу не только вам, но и вашему делу. Даже ваши развлечения будут тесно связаны с делами. Уделите немного времени решению проблем ваших детей.

СКОРПИОНЫ. Жажда перемен подтолкнет вас к решительным действиям. Вас ждут сильное увлечение и поездка с человеком из вашего прошлого. Вам стоит серьезно задуматься о переменах в личной жизни.

СТРЕЛЬЦЫ. Вас ожидают важные перемены в жизни. Прежде чем принимать решения, посоветуйтесь с теми, кому вы доверяете. Ваши творческие и научные достижения в скором времени получат долгожданное признание.

КОЗЕРОГИ. Начало недели принесет интересные события и неожиданные встречи. Ждите необычных известий издалека. Вы сможете, наконец, разрешить свои давние проблемы, но не без помощи старых друзей.

ВОДОЛЕИ. Впереди вас ожидают дальние путешествия, но к ним надо готовиться заранее. У вас сейчас время удач. Все, что раньше не получалось, сейчас обязательно получится.

РЫБЫ. Куда бы вы ни пошли на предстоящей неделе, вам везде будут рады. Новые знакомые станут вашими верными друзьями. Конец недели будет полон прибыльных предложений.

Кроссворд

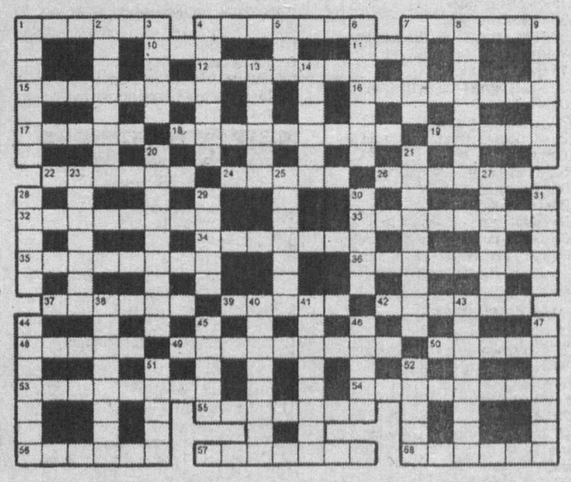

ПО ГОРИЗОНТАЛИ: 1. Актерский состав театра. 4. Немецко-фашистский адмирал (1887-1945 гг.). 7. Зрелище, представление (узб.). 10. Приставка, обозначающая «за». 11. Победный клич. 12. Маршал авиации, трижды Герой Советского Союза (1920-1991 гг.). 15. Сын папы Карло. 16. Стихотворение М. Ю. Лермонтова (1837 г.). 17. Настольная игра, распространенная в Средней Азии. 18. Чувство гнева, нетерпимости. 19. Молодой спортсмен. 22. Прочная нить для упаковки. 24. Дворянский титул, введенный в России Петром I. 26. Русский поэт (1821-1897 гг.). 32. Город в Северной Италии. 39. Богиня охоты, дочь Зевса (греческая мифология). 34. Поэма В. Маяковского (1916-1917 гг.). 35. Музыкальная пьеса с прихотливым, богато орнаментированным мелодическим рисунком. 36. Песня из репертуара А. Пугачевой (Гран-при на международном фестивале эстрадной песни «Золотой Орфей» в Болгарии, 1975 г.). 37. Самая широкая часть доменной печи. 39. Улучшенная грунтовая дорога между важными населенными пунктами. 42. Переключатель с пружинными контактами в телефонном и телеграфном реле. 48. Наиболее деятельная часть организации, коллектива. 49. Немецкий бактериолог и иммунолог (1866-1925 гг.). 50. Кучер (устаревшее). 53. Город в Калужской области. 54. То же, что мастит. 55. Форма общественного устройства. 56. Остров в Эгейском море, территория Греции. 57. Река в Северной Америке. 58. Короткий морской пролив.

ПО ВЕРТИКАЛИ: 1. Двигатель с использованием энергии движения жидкости, пара и газа. 2. Верхняя одежда у мусульманок в некоторых странах Ближнего Востока. 3. Горная порода, обычно состава гранитов. 4. Русский капиталист, меценат, публицист (1817-1889 гг.). 5...-айе — род полуобезьян; то же, что руконожка. 6. День недели. 7. Наиболее высокий горный массив в Карпатах. 8. Немецко-фашистский концлагерь вблизи города Люблин (Польша) в 1941-1944 гг. 9. Государство в Восточных Пиренеях, княжество. 13. Парнокопытное, обитающее в саваннах Африки. 14. Маскарадный костюм — длинный плащ с капюшоном. 20. Государство в составе СНГ. 21. Русский писатель («Республика Шкид», 1927 г. совместно с Г. Белых). 23. Один из эпитетов богини Афины. 25. Род пластинчатых грибов порядка агариковых. 27. Город в Японии на юго-востоке острова Хоккайдо. 28. Титул французского католического священника. 29. Небольшое озеро, остаток пересыхающей реки. 30. Город в Челябинской области. 31. Вид аллюра. 38. Сырье для получения камфоры. 40. «Долговая бумага». 41. Заглавная героиня сказки Г. Х. Андерсена. 43. Руководитель спортивного (автомобильного, конного и т. д.) пробега. 44. Роман Л. Леонова (1924 г.). 45. Участок пустыни или полупустыни с богатой растительностью. 46. Город в Кемеровской области. 47. Фильм Б. Барнета (1933 г.). 51. Наука о составе, внутреннем строении и превращении веществ. 52. Известный архитектор (1873-1949 гг.), академик, проектировщик Мавзолея В. И. Ленина (1924-1930 гг.), ГАБТа им. А. Навои.

Составила Марина КУРАКСИНА.

Ответы на кроссворд, опубликованный в № 115

ПО ГОРИЗОНТАЛИ: 1. Рублев. 4. Дворжак. 7. Пуссен. 10. Оже. 11. Иго. 12. Приступ. 15. Ломброзо. 16. Леонардо. 17. Кулик. 18. Дипломант. 19. Ситро. 22. Визирь. 24. Фаянс. 26. Талант. 32. Партизан. 33. Правовед. 34. Глиссер. 35. Краснота. 36. Описание. 37. Льгота. 39. Гавот. 42. Нектар. 45. Флора. 49. Баррикада. 50. Фрахт. 53. Радиатор. 54. Лепесток. 55. Обитель. 56. Микрон. 57. Грабарь. 58. Сорока.

ПО ВЕРТИКАЛИ: 1. Реплика. 2. Лямблиоз. 3. Ворон. 4. Депозит. 5. Рис. 6. Киплинг. 7. Полоз. 8. Сонатина. 9. Набоков. 13. Иволга. 14. Термин. 20. Трезвость. 21. Балакирев. 23. Иордань. 25. Ярослав. 27. Новинка. 28. Опока. 29. Ангар. 30. Спрос. 31. Адрес. 38. Гарнитур. 40. Афродита. 41. Ойкумена. 43. Тиристор. 44. Афоризм. 45. Тавро. 46. Удаль. 47. Атакама. 51. Штерн. 52. Опрос.

Учредитель — хокимият г. Ташкента

Главный редактор Акмаль АКРАМОВ

Адрес редакции: 700000, г. Ташкент, ГСП, ул. Матбуотчилар, 32.

ТЕЛЕФОНЫ: отдел писем — 136-55-84; отдел рекламы и объявлений — 133-28-95; 136-57-65. Факс: 133-21-56.

Индекс — 116. Способ печати — офсетный. Формат — А-2. Объем — 2 п.л. Тираж 2562

Газета зарегистрирована в Управлении печати и информации г. Ташкента. Регистрационный № 02-2

Газета выходит пять раз в неделю, кроме субботы и воскресенья.

По вопросам доставки обращаться в почтовые отделения по месту жительства или в отдел эксплуатации ГСП "Тошкент почтамти", по телефону 133-74-05.

Номер набран и сверстан в компьютерном центре «Вечерний Ташкент».

Типография акционерной компании «Шарк». Адрес предприятия: ул. Буюк Турон, 41.

Ответственность за достоверность сведений в рекламе и объявлениях несет рекламодатель.

Заказ Г-807. Подписано в 11.00 1 2 3 4 6