O'ZBEKISTON RESPUBLIKASI MILLIY KUTUBXONASI
INV. №

СРЕДА, 19 ИЮЛЯ 2006 ГОДА

Вечерний Ташкент

Газета выходит с 1 июля 1966 года

ОБЩЕСТВЕННО-ПОЛИТИЧЕСКАЯ ЕЖЕДНЕВНАЯ ГОРОДСКАЯ ГАЗЕТА № 138 (10.695) Цена в розницу — свободная

ЗАКОН Республики Узбекистан

О присоединении Республики Узбекистан к Протоколу к Мадридскому соглашению о международной регистрации знаков (Мадрид, 27 июня 1989 года)

Принят Законодательной палатой 23 марта 2006 года

Одобрен Сенатом 9 июня 2006 года

Присоединиться к Протоколу к Мадридскому соглашению о международной регистрации знаков (Мадрид, 27 июня 1989 года) со следующими оговорками:

1) к статье 5 (2) (b) Протокола: «Республика Узбекистан уведомляет Международное бюро об отказе в предоставлении охраны знаку, прошедшему международную регистрацию, не позднее истечения 18 месяцев, считая с даты получения уведомления Международного бюро о расширении на Республику Узбекистан охраны знака в соответствии со статьей 3ter Протокола»;

2) к статье 8 (7) (a) Протокола: «В Республике Узбекистан вместо части отчисления от дополнительных и добавочных пошлин, предусмотренных статьей 8 Протокола, устанавливается и взимается индивидуальная пошлина с заявителя или владельца международной регистрации за подачу международной заявки о распространении охраны знака или продления международной регистрации».

Президент Республики Узбекистан
И. КАРИМОВ

город Ташкент,
18 июля 2006 года
№ ЗРУ-40

ЗАКОН Республики Узбекистан

О денонсации Мадридского соглашения о международной регистрации знаков (Мадрид, 14 апреля 1891 года)

Принят Законодательной палатой 23 марта 2006 года

Одобрен Сенатом 9 июня 2006 года

Денонсировать Мадридское соглашение о международной регистрации знаков (Мадрид, 14 апреля 1891 года).

Президент Республики Узбекистан
И. КАРИМОВ

город Ташкент,
18 июля 2006 года
№ ЗРУ-41

СТОЛИЦА: день за днем

Мой город

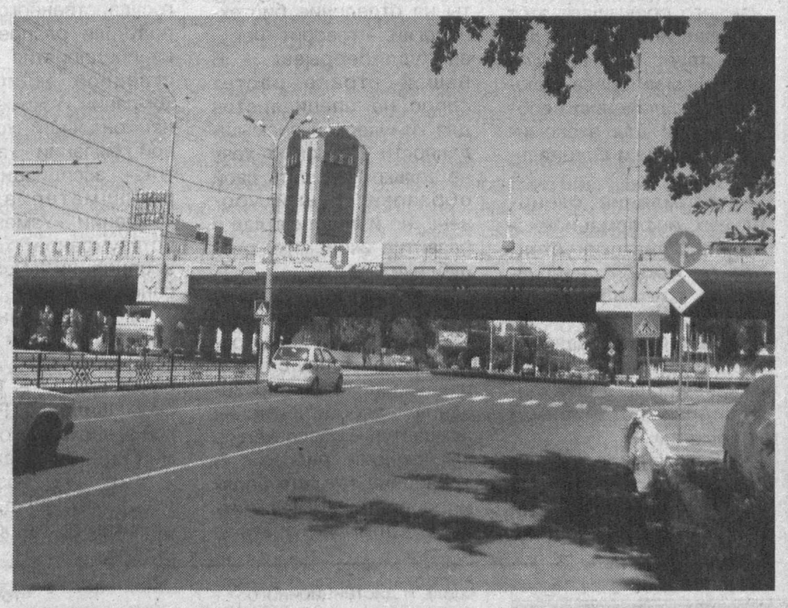

Ускоренными темпами, без потерь качества

КОЛЛЕКТИВ МОНТАЖНИКОВ ООО «УЗРЕМЭЛТРАНС» ЗАВЕРШИЛ РЕКОНСТРУКЦИЮ АВТОСТАНЦИИ «АЛАЙСКИЙ РЫНОК». СДАЧА ОБЪЕКТА ПРИУРОЧЕНА К ПРАЗДНОВАНИЮ 15-Й ГОДОВЩИНЫ НЕЗАВИСИМОСТИ РЕСПУБЛИКИ УЗБЕКИСТАН С КАЖДЫМ ДНЕМ ХОРОШЕЕТ НАШ ЛЮБИМЫЙ ГОРОД ЗА СЧЕТ СТРОИТЕЛЬСТВА НОВЫХ И РЕКОНСТРУКЦИИ СТАРЫХ ДОРОГ. В КАЧЕСТВЕ ПРИМЕРА СЛЕДУЕТ НАЗВАТЬ СТРОИТЕЛЬСТВО УСКОРЕННЫМИ ТЕМПАМИ ТРАНСПОРТНОГО ТОННЕЛЯ ПОД УЛИЦЕЙ ЧАШТЕПИНСКОЙ В СТОРОНУ ТАШКЕНТСКОГО ИППОДРОМА, КОТОРЫЙ КАК БЫ «ОТОДВИНЕТ» ТАШКЕНТСКУЮ КОЛЬЦЕВУЮ ДОРОГУ В СТОРОНУ ЮГО-ЗАПАДНОЙ ПРОМЗОНЫ ИЗ-ЗА ИСКЛЮЧЕНИЯ ИЗ СХЕМЫ КОЛЬЦЕВОЙ УЧАСТКА ПО УЛИЦЕ ГАВХАР.

Завершающееся строительство путепровода на пересечении проспекта Дружбы народов и Малой кольцевой автодороги по улице Фархадской обеспечит надежность и бесперебойность движения городского транспорта, оздоровит экологию района. Не может не радовать ташкентцев и то, как буквально на глазах преображена автостанция «Алайский рынок». Примечательно то, что реконструкция благодаря удачной разработке проекта, организации работ велась монтажной бригадой ООО «Узремэлтранс» поэтапно, практически без остановки движения рейсовых автобусов и маршрутных такси, не создавая неудобств пассажирам и водителям.

Толчком же к реконструкции стали частые нарушения сферической пластмассовой кровли под воздействием ветров, вызывающих образование «подъемной силы крыла» секции и способствующих нарушениям покрытия. Периодические латания дыр эффекта не давали.

В процессе реконструкции родилась более легкая прочная конструкция автостанции, которая будет долго и надежно служить жителям и гостям нашей столицы.

Ф. ФАТКУЛЛИН.

НА СНИМКАХ: автостоянка на Алайском рынке после капитального ремонта; дороги становятся все просторнее.

Фото Х. САЛИХОВА.

Его Превосходительству господину Исламу Каримову, Президенту Республики Узбекистан

Пролетая над территорией Республики Узбекистан, направляю свои приветствия и самые искренние пожелания благополучия и процветания дружественному народу Узбекистана.

Ваше Превосходительство, пользуясь данной возможностью, хочу сказать, что с большим удовлетворением вспоминаю свой визит в Узбекистан в апреле 2006 года и встречу с Вами. Я счастлив, что этот визит позволил нам обсудить двусторонние отношения, а также другие важные вопросы. Уверен, что решения, принятые в ходе нашей встречи, будут реализованы в ближайшее время.

Пользуясь данной возможностью, желаю Вашему Превосходительству крепкого здоровья и успехов.

Манмохан СИНГХ,
Премьер-министр
Республики Индия.

УЗБЕКСКИЕ МАСТЕРА КОЖАНОЙ ПЕРЧАТКИ РУСЛАН ЧАГАЕВ И КАХРАМОН ОРЗИКУЛОВ, ДОСТОЙНО ПРЕДСТАВЛЯЮЩИЕ НАШУ СТРАНУ НА МИРОВОЙ ПРОФЕССИОНАЛЬНОЙ АРЕНЕ, ЗАВОЕВАЛИ ПОЯСА МЕЖКОНТИНЕНТАЛЬНЫХ ЧЕМПИОНОВ.

С победой!

Наши соотечественники - обладатели чемпионского пояса

Руслан, входящий в число сильнейших в мире боксеров-профессионалов среди супертяжеловесов, провел в Гамбурге свой 22-й бой, в котором выступил против представителя Великобритании Майкла Спротта.

Призом для победителя этой встречи был пояс чемпиона по версии Всемирной организации бокса (WBO) "Asia Pacific" и принадлежащий Руслану Чагаеву межконтинентальный пояс чемпиона "Intercontinental Championship" Всемирной ассоциации бокса (WBA).

Бой за два чемпионских пояса привлек всеобщее внимание. Благодаря своим красивым победам Руслан Чагаев завоевал огромную популярность у многочисленных поклонников бокса и считается одним из основных претендентов на титул чемпиона мира. А Майкл Спротт, бывший в свое время чемпионом Европы, объявил, что надеется победить известного узбекского боксера и войти в ряды претендентов на чемпионское звание.

Бой из 12 раундов начался с обоюдных острых атак. Однако постепенно преимущество Руслана становилось все очевиднее, и в восьмом раунде Майкл Спротт получил технический нокаут.

Таким образом Руслан Чагаев не только сохранил принадлежащий ему чемпионский пояс "Intercontinental Championship", но и стал обладателем чемпионского пояса Всемирной организации бокса (WBO) "Asia Pacific".

Андижанец Руслан Чагаев, двукратный чемпион мира среди боксеров-любителей, перейдя в профессионалы, провел в этом качестве уже 22 боя, в 21 одержал победу. В семнадцати боях он выиграл досрочно, одну встречу завершил вничью. В настоящее время наш соотечественник тренируется в Гамбурге (Германия) у известного тренера Майкла Тимма, в мировом рейтинге занимает 12-е место.

Титул чемпиона завоевал и наш соотечественник Кахрамон Орзикулов, выступающий в весовой категории до 58,9 килограмма.

На Московском международном турнире боксеров-профессионалов он претендовал на межконтинентальный чемпионский пояс "Intercontinental" Всемирной организации бокса (WBO), обладателем которого является Марат Мазимбаев из Казахстана.

В бою из 12 раундов узбекский мастер кожаной перчатки доказал свое превосходство над опытным Маратом Мазимбаевым. В ходе встречи казахский боксер пропустил несколько сильных ударов Кахрамона, в результате чего оказывался на полу.

Победитель встречи определялся по очкам. Трое судей объявили счет: 114:110, 117:108, 120:106 в пользу узбекского мастера кожаной перчатки. Орзикулову был вручен чемпионский пояс WBO "Intercontinental".

26-летний андижанец Кахрамон Орзикулов начал выступать в профессиональном боксе лишь пять лет назад. В настоящее время он тренируется в Москве. Одержал 11 побед в 14 боях, из них 6 – досрочно, одну встречу завершил вничью. В мировом рейтинге Орзикулов занимает 49-е место.

Зохир ТАШХОДЖАЕВ,
корр. УзА.

Одним абзацем

❒ **СЕГОДНЯ** в семейной поликлинике № 35, что в Шайхантаурском районе столицы, проходит мероприятие, посвященное профилактике наркомании. Организаторами выступили администрация поликлиники совместно с республиканским центром "СПИД", комитетом женщин и хокимиятом района.

❒ **ЗАВТРА** на телерадиоканале "Ешлар" стартует SMS-голосование в рамках акции Ташкентского городского отделения "Камолот", посвященного 15-летию независимости, — "15 - наш праздник". В ходе этого голосования будут выбираться самые активные махалли столицы и именно в них будут проходить праздничные концерты с участием известных артистов.

❒ Своеобразным подарком для горожан от строителей к празднику независимости в ближайшее время станет новый выставочный павильон в Национальном парке Узбекистана имени Алишера Навои, строительство которого уже завершается. Вышеупомянутое сооружение вступит в строй в конце августа.

❒ Лидеры и активисты Яккасарайского отделения ОДМ "Камолот" **ВЧЕРА** побывали в летнем загородном лагере "Зангори олов", что в Ташкентской области. Для отдыхающих в этом лагере камолотовцы подготовили обширную развлекательную программу, в которую вошли конкурсы, спортивные состязания и интеллектуальная игра "Что? Где? Когда?".

❒ Заседание "круглого стола" на тему "Первая медицинская помощь" прошло **ВЧЕРА** в Учтепинском районе с участием ребят из махаллей "Тинчлик", "Обод" и "Ватан". Мероприятие было организовано в рамках Года благотворительства и медицинских работников.

❒ Акционерное общество "Куйлик деркон бозори" провело **ВЧЕРА** заседание "круглого стола", посвященное вопросам повышения правовой грамотности населения. Организатор мероприятия - отделение Центра духовности и просветительства Бектемирского района.

❒ Учебный семинар с участием детей и подростков прошел **ВЧЕРА** в школе № 299. Организовали его лидеры отделения ОДМ "Камолот" Шайхантаурского района. На семинаре были обсуждены вопросы повышения медицинской культуры в семьях.

По сообщениям наших корреспондентов.

ИНФОРМБЮРО

ВЧЕРА, СЕГОДНЯ, ЗАВТРА

В СТРАНЕ

● Джизакские земледельцы намерены отправить в этом году на экспорт 7,5 тысячи тонн фруктов и овощей. В I полугодии дехкане и предприниматели поставили зарубежным партнерам — в Россию, Иран и Турцию — 2 тыс. тонн овощей, 90 тонн бахчевых культур, более 75 тонн фруктов и 40 тонн кишмиша.

● В Тахтакупырском райцентре сдан в эксплуатацию летний спортивный комплекс. Дети могут заниматься здесь 10 видами спорта. Ввод комплекса приурочен к 15-й годовщине независимости республики.

● В Зааминском районе завершился традиционный, 10-й по счету семинар творческой молодежи «Мы — дети Президента». В нем приняли участие более 50 молодых писателей и поэтов. Лучшие были удостоены наград. На выездном пленуме Союза писателей Узбекистана несколько молодых писателей и поэтов были приняты в члены этого творческого союза. Группа молодежи получила рекомендации для учебы на Высших литературных курсах.

● В Ромитанском районе Бухарской области готовится к открытию узбекско-китайское совместное предприятие по производству готовых изделий из шелковых тканей. Сейчас здесь идет монтаж и наладка швейного оборудования. Работой на предприятии будут обеспечены 230 человек.

● В I полугодии нынешнего года предприятия компании «Узвинпромхолдинг» произвели продукции более чем на 108,5 млрд. сумов, что на 11,5 процента больше, чем за аналогичный период прошлого года. В результате деятельности предприятий отрасли в бюджет поступило более 31,5 млрд. сумов налоговых отчислений, из них 30,4 млрд. сумов — акцизный налог.

● В Узбекско-японском центре развития людских ресурсов при содействии Посольства Японии в Узбекистане состоялся третий конкурс оригами. Свое мастерство здесь демонстрировали победители отборочного тура. В финале им предстояло выполнить за определенное время несколько конкурсных заданий. Оригинальнее всех произвольную фигурку сделал самый младший участник конкурса десятилетний Азиз Касымов.

● Центральный банк Республики Узбекистан установил курсы иностранных валют к суму для ведения бухгалтерского учета, статистической и иной отчетности по валютным операциям, исчисления таможенных и других обязательных платежей, в частности 1 доллар США равен 1226,21 сума, 1 евро равен 1547,60 сума, 1 российский рубль равен 45,48 сума.

В МИРЕ

● Израильская авиация продолжает бомбардировки Ливана. Не менее 13 человек погибли в результате очередных ракетных обстрелов на юге страны. Всего же с начала бомбардировок число жертв среди мирного населения превысило 200 человек. В ответ «Хезболла» ежедневно обстреливает территорию Израиля. Одним из основных мишеней боевиков остается город Хайфа.

● Европейский союз выступил с призывом положить конец боевым действиям в Ливане, так как эскалация насилия представляет угрозу для региона в целом. Президент Ливана обвинил Совет Безопасности ООН в бездействии.

● Кипр продолжает принимать людей, покидающих Ливан. В течение недели сюда будут переправлены около 5 тысяч человек.

● Более 50 человек погибли в результате взрыва в иракском городе Куфе в 150 километрах от Багдада. Взрывное устройство было заложено в автомобиле, за рулем которого находился смертник. Очередной теракт спровоцировал беспорядки. Местные жители забросали прибывших на место происшествия полицейских камнями, когда стражи порядка пытались разогнать толпу, открыв огонь в воздух.

● Число погибших в результате цунами у острова Ява превысило 350 человек, тысячи людей остались без крова, сотни числятся пропавшими без вести. Мощные волны возникли после землетрясения силой 7,2 балла по шкале Рихтера, эпицентр которого находился в Индийском океане на глубине 48 километров. Связь с пострадавшими районами затруднена, во многих из них нет электричества.

● Решение грузинского парламента в Цхинвали назвали неправомочным — власти Южной Осетии уверены: Тбилиси не может вывести миротворческий контингент в одностороннем порядке. Кроме того, как подчеркивают руководители непризнанной республики, российские миротворцы были и остаются единственной гарантией мира и спокойствия в зоне грузино-осетинского конфликта.

● В Верховной Раде Украины повторно объявлено о создании антикризисной коалиции, в которую вошли депутаты от Партии регионов, коммунисты и социалисты. Протестуя, сторонники Юлии Тимошенко пытались сорвать заседание, перекрыв вход в Верховную Раду.

● В Чеченской Республике идет уборка озимых. Такого богатого урожая здесь не было как минимум 10 лет.

● В США установилась аномальная жара. Температура воздуха не опускается ниже 35°С, в некоторых районах она достигает 45°С. По словам синоптиков, в Северной Америке так жарко не было никогда.

● В Новосибирске в разгар купального сезона решили навести порядок на пляжах. В разборке мусора участвуют сами отдыхающие. Акция приносит свои результаты.

Постановление и его исполнение

ПОДГОТОВКА ВЫСОКОКВАЛИФИЦИРОВАННЫХ СПЕЦИАЛИСТОВ ДЛЯ ОТРАСЛЕЙ ЭКОНОМИКИ И СОЦИАЛЬНОЙ СФЕРЫ СТРАНЫ НА УРОВНЕ СОВРЕМЕННЫХ ТРЕБОВАНИЙ, УДОВЛЕТВОРЕНИЕ ПОСТОЯННО РАСТУЩЕЙ ПОТРЕБНОСТИ В ГРАМОТНЫХ КАДРАХ С КАЖДЫМ ДНЕМ ПРИОБРЕТАЮТ ВСЕ БОЛЬШЕЕ ЗНАЧЕНИЕ.

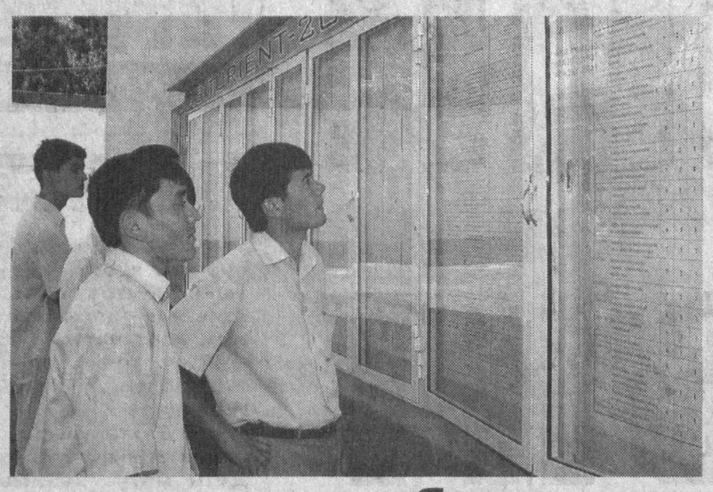

Горячая пора для абитуриентов

В соответствии с постановлением руководителя страны Ислама Каримова от 2 июня этого года «О приеме в высшие образовательные учреждения Республики Узбекистан в 2006/2007 учебном году» по направлениям бакалавриата в вузы страны намечено принять 51604 юношей и девушек. 19945 из них будут обучаться на основе государственных грантов, а 31659 студентов - на платно-контрактной основе. Общий прием в магистратуру установлен в размере 6500 человек.

Сейчас во всех высших учебных заведениях республики активно идет прием документов. Ташкентский химико-технологический институт, где обучаются более 2,5 тысячи студентов, готовит ведущие кадры для химической промышленности страны. В текущем году обучение здесь будет вестись по десяти направлениям, таким, как биотехнология, химическая технология, охрана окружающей среды и другим.

Как отметил ответственный секретарь приемной комиссии института Абдусаттор Абдурахмонов, с нынешнего года вуз будет готовить и специалистов в направлении экологического сервиса. По плану в бакалавриат будут приняты 520 юношей и девушек, количество уже поданных документов намного превышает этот показатель. Это свидетельствует о все более растущем интересе молодежи к овладению необходимыми для экономики республики специальностями.

Оформление специальных информационно-пропагандистских стендов по каждому направлению дает абитуриентам возможность получить все необходимые сведения. Наряду с этим ежедневно проходят консультации по тестовым предметам.

- Я закончила столичный профессиональный химико-технологический колледж имени Мирзо Улугбека и сдаю документы на отделение биотехнологии, - говорит Феруза Худойбердыева. - В нашей стране растет спрос на специалистов для химической промышленности. Поэтому я хочу не только повысить свой образовательный уровень, но и внести вклад в развитие экономики республики.

В этом вузе в соответствии с Национальной программой по подготовке кадров наряду с повышением качества образования особое значение придается и обеспечению выпускников работой. В проведенном в этих целях мероприятии «Выпускник-2006» приняли участие представители более тридцати предприятий, организаций и учреждений страны. Выпускники, обучавшиеся на основе государственного гранта, получили распределение на предприятия государственной акционерной компании «Узкимёсаноат», национальной холдинговой компании «Узбекнефтгаз», ассоциации «Узкурилишматериаллари», компании «Узмевасабзавотузумсаноат-холдинг», ассоциации «Озиковкатсаноат».

Около ста юношей и девушек в новом учебном году станут студентами бакалавриата в Ташкентском филиале Российской экономической академии имени Г.Плеханова.

Этот вуз, созданный десять лет назад, является ярким примером крепнущего узбекско-российского сотрудничества. За прошедшие годы здесь подготовлено более девятисот специалистов в финансовой, налоговой и банковско-кредитной сферах.

- Стать студентом этого высшего учебного заведения - моя давняя мечта, - сказал абитуриент Бабур Хамрокулов, приехавший из Бухарской области. - Знаю, что здесь созданы все условия для получения отличной теоретической и практической подготовки. Считаю, что все это является результатом уделяемого в стране внимания к вопросам воспитания и образования молодежи.

Тестовые испытания будут проведены 1 августа.

Назокат УСМАНОВА, корр.УзА.

НГО: фактор развития

Решение проблем – в социальном партнерстве

НА САММИТЕ ООН, ПОСВЯЩЕННОМ ТРЕТЬЕМУ ТЫСЯЧЕЛЕТИЮ, ГЛАВЫ ГОСУДАРСТВ, В ТОМ ЧИСЛЕ И УЗБЕКИСТАНА, НАМЕТИЛИ ЦЕЛИ ЕГО РАЗВИТИЯ С УЧЕТОМ СПЕЦИФИКИ СВОИХ СТРАН. БЫЛИ ТАКИЕ ЦЕЛИ ОБОЗНАЧЕНЫ И ДЛЯ НАШЕЙ РЕСПУБЛИКИ. НЕОБХОДИМОСТЬ ИХ ДОСТИЖЕНИЯ ДОЛЖНА ОПРЕДЕЛИТЬ СТРАТЕГИЮ РАЗВИТИЯ ННО В УЗБЕКИСТАНЕ.

Развитие ННО в республике должно прежде всего способствовать уменьшению бедности и формированию глобального партнерства, которое позволило бы молодым людям найти достойную и продуктивную работу и сделало бы доступными для всех новые технологии, в том числе и ИКТ. Эти проблемы взаимосвязаны. Достойную работу можно получить, обучившись востребованным на рынке труда профессиям, требующим зачастую умения обращаться как с традиционными технологиями, так и с ИКТ. Реализация этих целей повысит уровень жизни нашего населения.

Чтобы достичь их, ННО должны принимать участие в обучении и переобучении людей востребованным профессиям или содействовать им в этом. Следующий шаг — помощь незанятому населению, прежде всего молодежи, в трудоустройстве, которая может осуществляться путем создания новых рабочих мест в результате открытия ННО собственных предприятий, производящих товары и оказывающих различные услуги, а также поддержка развития надомного труда и семейного бизнеса. Для реализации стратегии развития ННО необходимо решить целый ряд задач. Вот лишь некоторые из них.

В махаллях должна вестись индивидуальная работа с безработными жителями с целью вовлечь их в надомный труд или подвигнуть их к созданию собственного дела. В СМИ следует освещать труд образцовых надомных работников, особенно мастеров, имеющих учеников, а также широко пропагандировать профессии, в специалистах по которым нуждаются различные предприятия, учреждения и организации. Для этого также можно, например, организовать конкурс на звание лучшего специалиста в той или иной сфере деятельности, который будет проводиться предприятиями совместно с ТПП РУз. По специальной программе под наблюдением хокимиятов надо переориентировать Интернет-кафе с предоставления «развлекательных» услуг (кровожадных игр с элементами насилия) на использование компьютеров для игрового обучения, в том числе и дистанционного.

На базе школ, профессиональных колледжей и лицеев следует содействовать организации временных трудовых коллективов (ВТК) для производства простых изделий и оказания несложных услуг населению, в первую очередь родителям и родственникам учащихся. Детям должна предоставляться возможность показывать свои изделия на специально проводимых ярмарках-распродажах. Доходы, получаемые от этой деятельности, будут использоваться для оплаты труда членов ВТК, а также на развитие материально-технической базы учебных заведений и проведение социальной работы.

Для поддержки молодежного предпринимательства ННО могут образовать коалиции с местными отделениями ТПП РУз, политическими партиями, махаллями, ТСЖ, учебными заведениями для организации «Школ молодежных бизнес-лидеров», где бы читался курс «Как начать собственное дело», обучали навыкам надомного труда и домашнего бизнеса.

Необходимо, чтобы деятельность ННО находилась под контролем и анализировалась с точки зрения соответствия реально осуществляемых организацией действий с тем, что заявлено в ее уставе, давались конкретные рекомендации по ее совершенствованию. Эта работа должна проводиться Национальной ассоциацией ННО Узбекистана при поддержке Института по изучению гражданского общества.

Целесообразным представляется создание Федерации ННО Узбекистана, которая, кроме местных, включила бы и международные ННО. У федерации обязательно должен быть свой печатный орган для освещения деятельности ННО.

Сделать деятельность ННО более эффективной могли бы помочь общественные советы содействия развитию ННО, созданные в каждой области, Ташкенте и Каракалпакстане, в которые войдут руководители крупнейших ННО, государственных и бизнес-структур. Эти советы помогут выявить общие проблемы, будут способствовать организации совместной деятельности различных ННО по продвижению гражданских интересов. Решение стоящих перед ННО задач невозможно без сотрудничества с махаллями, ТСЖ, различными партиями, профсоюзами и другими организациями. Для общественного рассмотрения различных проблем, касающихся качества жизни населения (бедность, безработица и другие), и выработки рекомендаций по их устранению можно создать в Ташкенте и регионах клубы интеллектуалов по содействию развитию ННО. Решение перечисленных задач возможно лишь при социальном партнерстве всех членов нашего общества, стремящихся сделать свою Родину независимой и процветающей.

Ниль САДЫКОВ.

В русле реформ

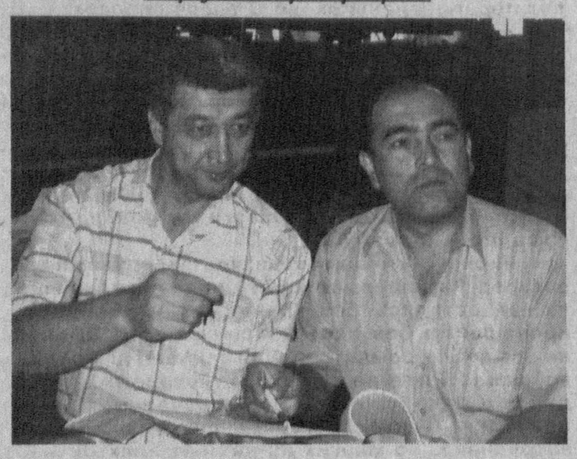

Всегда востребованная продукция

В САБИР-РАХИМОВСКОМ РАЙОНЕ СОСРЕДОТОЧЕН ОСНОВНОЙ КОСТЯК КРУПНЫХ ПРОИЗВОДСТВЕННЫХ ПРЕДПРИЯТИЙ СТОЛИЦЫ. РАЙОН НЕ БЕЗ ОСНОВАНИЯ СЧИТАЕТСЯ ПРОМЫШЛЕННЫМ. С КАЖДЫМ ГОДОМ ЗДЕСЬ РАСТУТ ОБЪЕМЫ ВЫПУСКАЕМОЙ ПРОДУКЦИИ. ОДНО ИЗ УСПЕШНО ДЕЙСТВУЮЩИХ В РАЙОНЕ ПРЕДПРИЯТИЙ — АО «АГРЕГАТНЫЙ ЗАВОД», ВХОДЯЩЕЕ В СОСТАВ «УЗКИШЛОКМАШХОЛДИНГ».

Последние несколько лет были особенно значимыми для завода. Предприятие набрало соответствующие обороты, наладив выпуск продукции, востребованной дехканами и фермерами. Хорошие результаты достигнуты за счет установки современного оборудования, внедрения передовых иностранных технологий. Многие линии полностью компьютеризированы. Здесь выпускают различные агрегаты для сельхозтехники — «ОВХ-600», ОШХ-12», «ОВМ-400», около 40 видов насосов, а также запчасти к различным механизмам. Продукция с маркой АО «Агрегатный завод» способствует улучшению качества сельхозработ, в частности увеличивает сбор урожая некоторых культур без потерь качества.

Многие виды продукции, выпускаемые на заводе, являются импортозамещающими, как, например, редуктор и некоторые виды насосов. Когда-то эта техника завозилась в республику из Франции, России, а теперь же ташкентское предприятие, освоив их производство, экономит немалые валютные средства.

На агрегатном заводе работают около 700 человек. Большинство из них — высококлассные специалисты сразу в нескольких областях, словом, универсалы. Каждой весной, когда у предприятия особенно много заказов, завод работает в три смены, что никак не влияет на качество продукции.

Ассортимент выпускаемых изделий год от года растет. Изучение рынка позволило этому предприятию завоевать некоторые его сегменты и насытить востребованными товарами народного потребления. Это детские велосипеды, столики для телевизоров, садово-огородный инвентарь и многое другое.

Созданные на предприятии возможности и практическое воплощение рыночных механизмов открывают коллективу обширное поле деятельности дальнейшему освоению его потенциала.

Максим ЧЕРНОГАЕВ.

НА СНИМКАХ: заместитель председателя правления АО Нуриддин Баратов и начальник опытно-механического цеха Равшан Ниязмухамедов; программист Шамил Рахматуллин у станка для плазменной резки металла; токарь с 21-летним стажем Баходир Абдурахимов за работой.

Фото Х. САЛИХОВА.

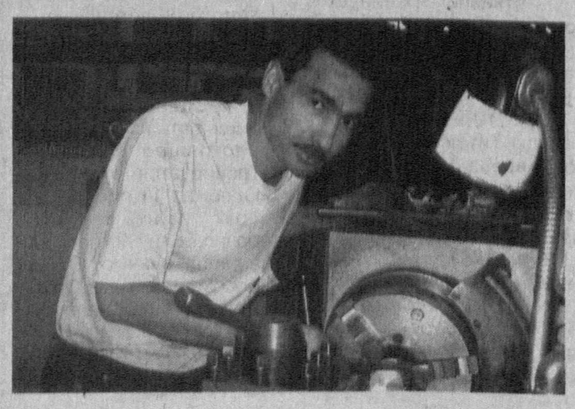

Малый бизнес в большой экономике

Курс – на развитие производства

МЕТАЛЛОЧЕРЕПИЦА, ВЫПУСК КОТОРОЙ ОСВОЕН НА СОВМЕСТНОМ УЗБЕКСКО-АВСТРИЙСКОМ ПРЕДПРИЯТИИ "ДЕСКИНВЕСТ", ПО ОЦЕНКЕ СПЕЦИАЛИСТОВ АГЕНТСТВА "УЗСТАНДАРТ", — САМЫЙ СОВРЕМЕННЫЙ МАТЕРИАЛ ДЛЯ ПОКРЫТИЯ КРЫШ ЗДАНИЙ. ЕГО СРОК СЛУЖБЫ СОСТАВЛЯЕТ НЕ МЕНЕЕ 50 ЛЕТ.

Сегодня столичное СП, имеющее в своем распоряжении компьютеризированное технологическое оборудование финского производства, выпускает высококачественный кровельный материал 10 цветов, профнастил, гнутые профили и оцинкованные листы, используемые при строительстве различных объектов.

В минувшем году предприятие, выйдя на полную проектную мощность, произвело и реализовало потребителям готовой продукции более чем на 4 миллиарда сумов. Это позволило своевременно погасить большую часть кредита, взятого в банке "Асака" на развитие производства.

- В настоящее время,- говорит директор СП "Дескинвест" Шавкат Ахмедов,- мы прорабатываем варианты приобретения еще двух технологических линий и оснастки для производства водосточных труб и отводов к ним. Это позволит расширить производство и создать в густонаселенном районе Ташкента дополнительные рабочие места.

- Кроме того,- продолжил тему заместитель директора по производству Андрей Егоров,- с учетом пожеланий потребителей уже в ближайшее время цветовая гамма металлочерепицы будет расширена до 16 цветов. После того, как предприятие полностью рассчитается с заемщиком кредита, возможно будет снизить и цены на готовую продукцию.

К сказанному можно добавить, что небольшой (всего 20 человек) коллектив столичного СП "Дескинвест" возлагает большие перспективы и на дальнейшее укрепление дружественных взаимовыгодных связей между Узбекистаном и Российской Федерацией, откуда на предприятие поступает основное сырье - металлические рулоны для производства продукции, пользующейся на рынке республики большим спросом.

Усман УСМАНОВ.

Независимость: страна и люди

Музыка воспитывает духовно

— ПЯТНАДЦАТИЛЕТИЕ НЕЗАВИСИМОСТИ РЕСПУБЛИКИ - ЭТО ЗНАЧИМАЯ ВЕХА В ИСТОРИИ НАШЕЙ СТРАНЫ. ЗА ЭТОТ ПЕРИОД МНОГОЕ СДЕЛАНО И ЕЩЕ МНОГОЕ ПРЕДСТОИТ СДЕЛАТЬ. НО САМОЕ ГЛАВНОЕ, У НАС УЖЕ ЕСТЬ ЧЕМ ГОРДИТЬСЯ, — ГОВОРИТ ПРОРЕКТОР ПО УЧЕБНОЙ РАБОТЕ ГОСУДАРСТВЕННОЙ КОНСЕРВАТОРИИ УЗБЕКИСТАНА, ПРОФЕССОР АВАЗ МАКСУДОВИЧ МАНСУРОВ. – ДЛЯ МЕНЯ КАК ПРЕПОДАВАТЕЛЯ ОЧЕНЬ ВАЖНА РЕФОРМА В СФЕРЕ ОБРАЗОВАНИЯ. Я ДУМАЮ, ЧТО ТЕ, КТО ПОЛУЧАЕТ ОБРАЗОВАНИЕ В НАШЕЙ СТРАНЕ, СТАНУТ ВПОСЛЕДСТВИИ ПРЕКРАСНЫМИ СПЕЦИАЛИСТАМИ В СВОИХ ОБЛАСТЯХ, ИХ ЗНАНИЯ И ПОЛУЧЕННЫЕ НАВЫКИ БУДУТ СЛУЖИТЬ ДАЛЬНЕЙШЕМУ РОСТУ БЛАГОПОЛУЧИЯ НАШЕГО НАРОДА И НАШЕЙ СТРАНЫ.

Государственная консерватория Узбекистана — кузница музыкальных кадров нашей страны, из нее вышло немало профессионалов, которые стали известны своим творчеством во всем мире. Залог успеха наших соотечественников в области музыкального искусства заключается в получении высококачественного образования, данного им в главном храме музыки. В этом большая заслуга педагогов и профессоров, которые, не жалея своих сил и основываясь на богатейшем опыте, делятся знаниями со студентами.

В этом году зафиксировано рекордное количество абитуриентов, намеренных поступать в Государственную консерваторию Узбекистана.

— В этом году 196 бакалавров по семи направлениям и 47 магистров по пятнадцати специальностям получили дипломы ГКУз. Сейчас в наших планах принять 133 студента, которые смогут обучаться по государственным грантам, и 191 – на платно-контрактной основе, - продолжает А. Мансуров. - Являясь проректором по учебной работе, я могу с уверенностью сказать: такого количества желающих обучаться у нас еще не было. Около 500 ребят хотят учиться по таким направлениям, как композиторское искусство, дирижирование, искусствоведение, инструментальное исполнительство как на европейских, так и на народно-национальных инструментах, вокал по трем направлениям – эстрадные и оперные певцы, а также исполнители макомов. Помимо тестовых испытаний, которые традиционно проходят 1 августа, в нашем учебном заведении абитуриенты сдают и творческие экзамены. Исходя из всех результатов, и определятся те, кто будет получать знания и совершенствовать свое мастерство в ГКУз.

- Какие проблемы сегодня стоят перед вузом?

- В органном зале консерватории до недавнего времени не было самого органа. Но сейчас немецкие специалисты, как известно, профессионалы по сборке органов, собирают один из лучших органов в мире. К концу календарного года самый лучший орган зазвучит в нашей консерватории.

- Какие новые факультеты открылись в последнее время? И планируется ли открытие специализированных направлений?

- Недавно открылся факультет эстрадного искусства. Могу с уверенностью сказать, что во многих государствах мира, где имеются консерватории, такого факультета нет. Что касается специализированных направлений, то мы планируем открыть военно-оркестровое дирижирование. Для этого у нас есть все нормативные документы, и как только поступит заявка от Министерства обороны республики, мы начнем готовить таких специалистов. По моему мнению, в каждой военной части должен быть оркестр, чтобы и музыка помогала служить нашим молодым патриотам.

- Не так давно вы выпустили в свет два мюзикла. Как при такой напряженной проректорской работе вы успеваете сочинять музыку?

- Общественных нагрузок у меня много. Я являюсь проректором по учебной работе ГКУз, заведую кафедрой композиции, выполняю обязанности председателя Союза композиторов Узбекистана, являюсь членом лицензионной комиссии «Узбекнаво», состою в Обществе дружбы Узбекистан-Китай. Но, несмотря на такую занятость, я все равно уделяю время композиторскому творчеству, ведь музыка – мое призвание. Если в душе кипит, есть созидательный настрой, то обязательно сажусь и сочиняю.

- Известно, что вы являетесь соавтором учебников по музыке для общеобразовательных школ Узбекистана...

- Учебники музыки для пятого класса, изданные в 2001 году, авторами которых являюсь я и Д. Каримова, и для шестого, в которых я выступил соавтором, стали победителями республиканского конкурса учебной литературы и с тех пор переиздаются каждый год. В этом году учебники для 5-х, 6-х классов переведены на русский, кыргызский, казахский, туркменский и таджикский языки. В нашей республике население многонациональное, и теперь дети смогут учиться музыке на своем родном языке.

Беседовал Павел БАЦКИХ.

Здоровье. Как его сберечь?

За здоровый образ жизни

Главное — захотеть!

ИТАК, ВЫ РЕШИЛИ БРОСИТЬ КУРИТЬ. ЭТО ОЧЕНЬ ВАЖНО, ЧТО ИМЕННО ВЫ САМИ РЕШИЛИ ЭТО СДЕЛАТЬ. ЕСЛИ ВЫ ДЕЛАЕТЕ ЭТО, НАПРИМЕР, ПО ПРОСЬБЕ ЖЕНЫ, А САМИ НЕ УВЕРЕНЫ В ТОМ, ЧТО ХОТИТЕ ЭТОГО,— ЛУЧШЕ ДАЖЕ НЕ НАЧИНАТЬ. НИКАКИЕ САМЫЕ СОВРЕМЕННЫЕ МЕТОДЫ ЛЕЧЕНИЯ ВАМ НЕ ПОМОГУТ. В ЛУЧШЕМ СЛУЧАЕ ВАС ХВАТИТ НА НЕСКОЛЬКО МЕСЯЦЕВ. А ПОТОМ, ПРИ СТЕЧЕНИИ ОБСТОЯТЕЛЬСТВ (А ОНИ ОБЯЗАТЕЛЬНО СТЕКУТСЯ), НЕВИДИМАЯ РУКА ВАМ ОПЯТЬ ПРОТЯНЕТ СИГАРЕТУ. КСТАТИ, БОЛЬШОЕ КОЛИЧЕСТВО БРОСИВШИХ КУРИТЬ И ВЕРНУВШИХСЯ ОПЯТЬ К ЭТОМУ ДУРНОМУ ЗАНЯТИЮ СДЕЛАЛИ ЭТО В НЕТРЕЗВОМ СОСТОЯНИИ. НО ЕСЛИ ВЫ САМИ ОСОЗНАЛИ ГУБИТЕЛЬНОСТЬ СИГАРЕТЫ И ПОЛНЫ РЕШИМОСТИ БОРОТЬСЯ ЗА СВОЕ ЗДОРОВЬЕ И ДОКАЗАТЬ ЗАОДНО СЕБЕ, ЧТО У ВАС ЕЩЕ ОСТАЛОСЬ ТО, ЧТО КОГДА-ТО НАЗЫВАЛОСЬ СИЛОЙ ВОЛИ, ТО ВАС ОЖИДАЕТ ПРАКТИЧЕСКИ 100 ПРОЦЕНТОВ УСПЕХА.

Первое, что надо сделать, это решить — сможете ли вы бросить курить сами, без помощи врача, или нет. Тут не так-то все просто. Во-первых, вы как лучший знаток самого себя должны задаться вопросом: «А могу ли я?» Если ответ строго утвердительный — смело в путь. Если сомневаетесь в себе любимом, то вот вам некоторые сведения из медицины. Выделяют три стадии курения. Первая — случайного, вторая — привычного и третья — пристрастного. Первая — если курите не более 5 лет и не очень много, в основном в зависимости от ситуации, вторая — если курите 5-15 лет постоянно не более пачки в день и третья — если курите более 15-20 лет, выкуриваете пачку и более за день, встаете покурить по ночам. Так вот, на первой стадии зависимость чисто психологическая, вы еще не сильно больны, наблюдаются только слабо выраженные вегетососудистые изменения. При желании вы легко бросите курить, и организм довольно скоро придет в норму (исчезнут изменения в сосудах). Если на второй стадии — дело хуже. У вас все еще велик шанс бросить курить самому, но процесс будет мучительным. Зависимость уже больше физическая. Не все нанесенные организму курением раны удастся восстановить, но годы жизни вы себе добавите, бросив курить. На третьей стадии зависимость сильнейшая, желание курить непреодолимое, отказ от курения сопровождается симптомами тяжелой табачной абстиненции. Здесь в большинстве случаев нужен врач. Вы тяжело больны! Бросайте курить как можно скорее, а не то недолго до приобретения таких тяжелых последствий, как онкология, сердечно-сосудистые заболевания, болезни дыхательных путей, частые осложнения самых безобидных заболеваний, будь то грипп или ОРЗ, предрасположенность к язве желудка и 12-перстной кишки, сухость и раздражение кожи, эндокринные заболевания, импотенция.

Ну вот, скажем, вы уверены, что врач вам не нужен. Для этого случая имеется просто огромное количество советов и даже целых систем, расписывающих в малейших подробностях, что и как делать. Например, одни советуют рассказывать всем окружающим о том, что вы бросаете курить, другие советуют скрыть этот процесс от окружающих, первые советуют спрятать пепельницы и все сопутствующие, вторые, наоборот, советуют чаще вспоминать о том, что раньше вы курили, и т.д. и т.п. Так вот, не слушайте никого! Вы сами неглупы (раз уж решились бросить курить) и знаете, что делать. Главное, чтобы вы действительно хотели этого! Самое желое — это выдержать первые пару недель и возможные рецидивы в течение 3-6 месяцев. А из советов только два: первое — нельзя бросать курить постепенно, необходимо бросать раз и навсегда (лучше, если не уверены в своих силах, отложить это великое дело на несколько деньков); и второе — если позволяют средства, воспользуйтесь никотиносодержащей жевательной резинкой, это сильно облегчит жизнь в период отвыкания (надо отметить, что это действительно дорогое удовольствие, т.к. жевать ее надо продолжительное время, а стоит качественная жевательная резинка с никотином (например, «Никоретте» производства Швеции) недешево.

Каждый год бросают курить миллионы людей на земном шаре. Бросают, чтобы никогда не прикоснуться больше к сигарете, и у них это получается. Получится и у вас!

Теперь краткий обзор методов лечения для тех, кто не может бросить курить самостоятельно. И тут тоже главное — желание. Мы рекомендуем бросать курить в период, когда у вас простудное заболевание — грипп или ОРЗ. В это время у курящих, это известно, отсутствует желание курить и, во-вторых, остро ощущается неприятный вкус сигарет.

Из методов лечения самыми распространенными являются: медикаментозное, рефлексотерапия (иглоукалывание, акупунктура), психотерапия, кодирование, гипнотерапия и другие. Причем нередко различные методы применяются в комплексе. По принципу действия они делятся на направленные на замещение курения, вызывающие отвращение к табаку и уменьшающие явление табачной абстиненции.

Среди медикаментозных преобладают препараты, содержащие никотин или другие вещества, имитирующие его действие на организм. Бывают они в виде привычных таблеток и микстур, а также в виде жевательной резинки и даже лейкопластыря. Также имеются препараты, вызывающие отвращение к курению, например, «Коррида-плюс», в состав которой входят корневища аира болотного и порошок листьев мяты. Отвращение к табаку или акту курения вызывается также полосканием полости рта растворами различных веществ, например, ляписа, танина, отваром корневища змеевика. А для снятия абстинентного синдрома применяются настойки женьшеня, заманихи, лимонника, экстракты родиолы, пантокрин, апилак и поливитамины.

Из методов рефлексотерапии наиболее распространена иглорефлексотерапия или просто иглоукалывание. Метод основан на представлении, что курение табака — это приобретенный рефлекс, с которым надо бороться.

Психотерапевтические методы и гипноз призваны вызвать стойкое отвращение к курению. Здесь используются групповая психотерапия, аутотренинг, собственно гипнотическое воздействие и другие. Близко к этим методам и модное ныне кодирование, в результате которого блокируется активность наркотического центра в коре головного мозга. Немалую роль при кодировании играет установка «на страх» (что отрицают специалисты, практикующие такой метод). Например, перед сеансом обычно с вас берут расписку о том, что вы осведомлены и отвечаете за последствия, могущие возникнуть в течение того времени, на которое закодировались, при курении сигарет. А последствия могут быть достаточно тяжелыми. Тут необходимо отметить, что в этой области объявилось немалое количество шарлатанов и поэтому надо осторожно подходить к выбору людей, которые будут вас лечить.

Методов лечения действительно много. Подробное описание даже самых распространенных из них заняло бы тысячи скучных страниц. Какой же выбрать? В рекламе практически всех этих методов обычно называется количество вылеченных — более 90 процентов. Это неправда! Это было бы так, если бы лечиться шли только люди, которые действительно приняли сами твердое решение бросить курить. А на самом деле после лечения большинством из этих методов бросают курить не более 40 человек из 100. Причем из этих людей немалое количество возвращается к курению через некоторое время. Это печально. Поэтому важно, чтобы вы не обманывали себя и близких, а осознали опасность, грозящую вам. Ведь это даже нелогично — добровольно втягивать в свои легкие дым — дым, содержащий смертельно опасные вещества. Поймите это! А метод лечения — дело второе.

Б. ТОШМАТОВ,
профессор,
доктор медицинских наук,
Д. КАРИЕВА,
ассистент Ташкентской
медицинской академии.

Мой город

И вновь зазвучит музыка

В СТОЛИЧНЫХ ПАРКАХ КУЛЬТУРЫ И ОТДЫХА ПО СУББОТАМ И ВОСКРЕСЕНЬЯМ ПО ИНИЦИАТИВЕ НАЦИОНАЛЬНОГО СИМФОНИЧЕСКОГО ОРКЕСТРА УЗБЕКИСТАНА ЗВУЧИТ ЖИВАЯ МУЗЫКА. НАМ ПОСЧАСТЛИВИЛОСЬ ПОБЫВАТЬ НА ОДНОМ ИЗ ТАКИХ ВЕЧЕРОВ ОТЕЧЕСТВЕННОЙ И МИРОВОЙ КЛАССИЧЕСКОЙ, НО ВСЕГДА ПОПУЛЯРНОЙ МУЗЫКИ В НАЦИОНАЛЬНОМ ПАРКЕ ИМЕНИ АЛИШЕРА НАВОИ.

Музыкальный концерт начался с исполнения оркестром известного вальса из популярнейшего фильма «Об этом говорит вся махалля». Написанная для кинофильма музыка М. Левиева давно вышла за рамки этого киношедевра — она живет и исполняется самостоятельно. Конечно, и фильму, и музыке, естественно, уже много десятилетий. И вот недавно кинорежиссер Шухрат Аббасов организовал встречу четырех актрис, исполнявших основные женские роли в этом фильме-легенде и с того времени не встречавшихся. Прикоснувшись к этому событию, старшее поколение отозвалось невольно нахлынувшими слезами гордости за нашу республику.

А оркестр продолжал свой концерт. Исполнялись произведения Мухтара Ашрафи, Сулеймана Юдакова, Исаака Дунаевского, Имре Кальмана и снова Манаса Левиева. Песни на узбекском и итальянском языках прекрасно исполнил солист оркестра Нурмахмад Мухамедов. Дирижировал оркестром Владимир Неймер, профессор Государственной консерватории Узбекистана. По совместительству он был и ведущим концерта. Лишь несколькими фразами он так смог охарактеризовать широту творчества Мухтара Ашрафи, историю оперного «хозяйства», количество вальсов в «Травиате» и «Сильве» и число маршей в «Кармен», что даже профессионалы были удивлены.

Между тем небольшая эстрада под открытым небом Национального парка была заполнена полностью. Отдыхающие постоянно подходили и даже танцевали на тротуаре, услышав мелодию вальса. Люди соскучились по музыке в парках. Скамейки были заняты и пенсионерами, и молодежью, и детьми.

Концерты Национального симфонического оркестра состоялись также в парках им. Мирзо Улугбека, им. Бабура, им. Гафура Гуляма и снова возобновятся с началом августа. Руководители оркестра, между прочим, предложили публике контактный телефон для того, чтобы формировать программы концертов с учетом пожеланий любителей музыки.

Геннадий ВАРЛАМОВ.

Из почты «ВТ»

Спасибо за заботу и доброту

В начале этого года с целым «букетом» болезней (сахарный диабет, гипертоническая болезнь, ИБС, хронический холецистит, пиелонефрит) попал я во 2-е терапевтическое отделение Клинической больницы скорой медицинской помощи. При поступлении меня внимательно выслушали, провели тщательное обследование, назначили курс лечения. После него я стал чувствовать себя намного лучше. Я очень доволен и выражаю благодарность лечащему врачу Абосу Ильясовичу Рахимову, главному врачу КБСМП Эльмире Эркиновне Баситхановой, заведующему отделением Саидахбору Очиловичу Касымову, врачу отделения кардиологии Зулейхо Эргашевне Миртаджиевой за их умение и профессионализм в борьбе за здоровье людей.

2006 год — Год благотворительства и медицинских работников, и мне приятно сознавать, что медицинские работники нашей страны в ответ на заботу о них стремятся к высококвалифицированному обслуживанию своих пациентов. Огромное спасибо им за терпение, доброту, отзывчивость к чужим бедам.

А. СКОРНЯКОВ,
инвалид I группы.

Йододефицит и как с ним бороться

ДЕФИЦИТ ЙОДА - САМОГО НЕОБХОДИМОГО МИКРОЭЛЕМЕНТА ДЛЯ ЧЕЛОВЕЧЕСКОГО ОРГАНИЗМА ПРИВОДИТ К РАЗЛИЧНЫМ ЗАБОЛЕВАНИЯМ. ДАЖЕ ЛЕГКАЯ СТЕПЕНЬ ЙОДОДЕФИЦИТА МОЖЕТ ПРИВЕСТИ К ОСЛАБЛЕНИЮ ДЕЯТЕЛЬНОСТИ МОЗГА. НО САМОЕ СТРАШНОЕ - В РЕЗУЛЬТАТЕ ЙОДОДЕФИЦИТА ВОЗМОЖНО РОЖДЕНИЕ УМСТВЕННО ОТСТАЛЫХ ДЕТЕЙ.

Федерация обществ защиты прав потребителей Узбекистана совместно с Научно-исследовательским институтом эндокринологии Министерства здравоохранения Республики Узбекистан проводят семинар-тренинг по этой актуальной теме в городах и районах.

Йодистые элементы в основном содержатся в пищевой продукции. В связи с этим необходимо регулярное потребление йодированной поваренной соли.

В настоящее время в стране производством йодированной соли занимаются 63 предприятия. Однако есть более ста «предпринимателей», которые без регистрации также занимаются этим делом и получают легкий доход. В производимой ими продукции содержание йода составляет иногда лишь один процент, а порой и вовсе отсутствует. На упаковке продукции, которая реализуется на внутреннем рынке, обязательно должны быть указаны наименование предприятия, адрес, название, сорт и уровень измельченности, чистый вес, дата производства, наименование йодосодержащего вещества, процент содержания йода, срок годности, знак соответствия. Некоторые потребители не обращают на это внимание и покупают дешевую и некачественную соль.

Федерация обществ защиты прав потребителей и Министерство здравоохранения Республики Узбекистан проводят мониторинг-наблюдения за реализацией йодированной поваренной соли на рынках страны. Но для решения этого важного вопроса необходимо активное участие общественности.

Отмечалось, что для прекращения реализации соли без содержания йода необходимы совместная работа работников обществ защиты прав потребителей и аксакалов, активистов махаллей, а также контролирование столовых дошкольных учреждений и школ.

Д. ЭСОНОВА,
корр. УзА.

В профсоюзных организациях

Потребность в оздоровлении — учитывается

В НАШЕЙ СТРАНЕ БОЛЬШОЕ ВНИМАНИЕ УДЕЛЯЕТСЯ РАЗВИТИЮ СПОРТА СРЕДИ НАСЕЛЕНИЯ, ПРОПАГАНДЕ ЗДОРОВОГО ОБРАЗА ЖИЗНИ. АКТИВНУЮ ДЕЯТЕЛЬНОСТЬ В ЭТОМ НАПРАВЛЕНИИ, В ЧАСТНОСТИ, ВЕДЕТ СОВЕТ ПРОФСОЮЗА РАБОТНИКОВ НАРОДНОГО ОБРАЗОВАНИЯ МИРЗО-УЛУГБЕКСКОГО РАЙОНА.

При заключении коллективных соглашений учитывается потребность работников, а также членов их семей, в особенности детей, в оздоровлении. И это приносит свои результаты — увеличивается число детей, отдыхающих в летних оздоровительных лагерях. В районе также функционируют три пришкольных оздоровительных лагеря на 600 мест, предназначенные для детей из малообеспеченных семей. В них созданы все условия для полноценного отдыха и оздоровления.

Приобщение к здоровому образу жизни невозможно представить без занятий физкультурой и спортом. Совет профсоюза работников народного образования Мирзо-Улугбекского района организовал немало спортивных соревнований в прошлом году, объявленном Годом здоровья. Проходили они на базе спорткомплексов «Умид» и «Югнаки» по разным видам спорта — баскетболу, волейболу, шахматам и др. Шумно и весело прошли состязания «Веселые старты». В итоге победили воспитатели детских дошкольных учреждений. Всех участников соревнований районный совет профсоюза наградил ценными подарками. Подобные мероприятия наглядно свидетельствуют о том, что профсоюзная организация может много сделать для оздоровления своих членов.

Работа в этом направлении продолжается и в этом году, объявленном Годом благотворительства и медицинских работников. Проведена спартакиада, в которой приняли участие работники народного образования и отдела здравоохранения района. Они состязались по 4 видам спорта — волейболу, баскетболу, настольному теннису и эстафете. Спортивный зал был заполнен болельщиками до отказа. Победителем стала сборная команда работников народного образования.

В коллективах педагогов и воспитателей связывают не только профессиональные отношения, у них много и других общих интересов, коллеги с удовольствием проводят вместе свой досуг. Совместные походы в спортивно-оздоровительный комплекс им. Митрофанова, в театры, поездки в различные санатории и дома отдыха — все это возможно благодаря предоставляемым профсоюзом абонементам и путевкам по льготным ценам, бесплатным билетам.

Систематически оказывается материальная помощь нуждающимся в лечении сотрудникам, малообеспеченным и многодетным работникам. Словом, в совете профсоюза работников народного образования Мирзо-Улугбекского района внимательно относятся к проблемам своих членов и стараются их разрешать.

М. АДИЛОВА,
председатель совета профсоюза
работников народного образования
Мирзо-Улугбекского района.

НА СНИМКЕ: соревнования по баскетболу.

Лето. Отдых

В лагерь — с удовольствием

— ЭТО ЖЕ НАДО! ДОМА ПОРОЙ С БОЕМ ЗАСТАВЛЯЮ СВОЕ ЧАДО ЗАНИМАТЬСЯ УТРЕННЕЙ ЗАРЯДКОЙ, А ТУТ ИЗМЕНИЛСЯ НА ГЛАЗАХ. БЕЖИТ СЛОМЯ ГОЛОВУ НА СПОРТПЛОЩАДКУ, ЗАНИМАЕТСЯ ГИМНАСТИКОЙ, — СКАЗАЛА ОДНА ИЗ МАМ, ПРИВЕДШАЯ СВОЕ ЧАДО В ОЗДОРОВИТЕЛЬНЫЙ ЛАГЕРЬ, ДЕЙСТВУЮЩИЙ ПРИ ШКОЛЕ № 44 УЧТЕПИНСКОГО РАЙОНА.

— Организовать активный, интересный досуг для детей, — говорит начальник школьного летнего оздоровительного лагеря Ольга Владимировна Сидорова, — дело серьезное. — Потому мы и постарались предусмотреть такие мероприятия, как «Веселые старты», «День Нептуна», «Рекорды Гиннесса — школьного масштаба», «День наоборот» — со смешными переодеваниями и многие другие.

Ежедневно к нам приходят 125 мальчишек и девчонок в возрасте от 7 до 13 лет. И каждому находится дело по душе. Ребята посещают кружки по интересам: авиамоделирования, бисероплетения, сувенирных поделок, вязания, рисования. Периодически гостями школьного лагеря бывают молодые артисты Ташкентского театра клоунады, представляющие разнообразную программу с показом фокусов, реприз, интермедий, а также городской мюзикл «Капитан Флинт и компания» с театрализованной, костюмированной постановкой.

— Наш школьный летний лагерь, — добавляет старший воспитатель Ирода Юлдашевна Абдулхаева, — мало чем отличается от загородных оздоровительных лагерей. В распоряжении ребят — богатая книгами школьная библиотека, плавательный бассейн, самые разнообразные мероприятия, а кормит их вкусными блюдами повар Мавлюда-опа.

Ребята успевают проводить конкурсы рисунков, поделок, участвовать в викторинах, шоу и спортивных состязаниях.

— В этом лагере я впервые научилась хорошо плавать и подружилась со многими учениками из других школ, — не без гордости говорит Валерия Шевцова.

— Что и говорить, летом во дворе дома, — отметил Тимур Гребенщиков, — скучно и однообразно: футбол на асфальте да душ из-под шланга. А здесь — всюду хочется успеть: и в волейбол поиграть, и в шахматы сразиться, и под караоке научиться петь...

— Что характерно, — подытожила нашу беседу директор школы № 44 Надира Тулкуновна Рахманова, — пришкольный оздоровительный лагерь как бы ненавязчиво продолжает дисциплинировать ребят, укрепляет в них чувство коллективизма и воспитывает ответственность за поступки.

Ну а ребята в выходные с нетерпением ждут понедельника, чтобы вновь переступить порог школьного оздоровительного лагеря и непременно успеть попробовать применить свои знания и силы в том, что обещает быть интересным и увлекательным впереди.

Олег КАРПЕНКО.

Одним ли цветом?

«Зимой и летом — одним цветом» — гласит хорошо знакомая всем с детства загадка про елочку. Между тем некоторые люди не различают цвета: это заболевание глаз. Для того, чтобы глаз мог воспринимать и свет, и цвет, в его сетчатой оболочке есть специальные клетки с очень сложным строением, так называемые колбочки, их в глазу около 7 млн. Под действием солнечного или яркого электрического света в этих клетках происходят сложные физические и химические процессы, в результате которых обеспечивается восприятие света и цвета. Существуют три основных цвета: красный, желтый и синий. Остальные цвета и оттенки, а их несколько десятков тысяч, образуются при слиянии основных цветов друг с другом. В результате нарушения функционирования клеток сетчатки теряется способность глаза воспринимать цвета так, как воспринимают их люди с нормальным «цветовым зрением». В основном это врожденный дефект. Определяется он главным образом у мальчиков, в среднем у 7% лиц мужского пола и только у 0,5% женского. В большинстве случаев ограничено восприятие лишь какого-либо одного цвета, абсолютная «цветовая слепота» встречается крайне редко — человек различает только черный и белый цвета, подобно черно-белой фотографии.

Если вы обнаружили, что ваш ребенок плохо различает цвета, обязательно проконсультируйтесь с офтальмологом, который с помощью специальных таблиц определит характер дефекта. Но хотелось бы обратить ваше внимание на некоторые моменты. Установлено, что данный врожденный дефект никоим образом не оказывает отрицательного влияния на развитие ребенка, не препятствует адекватному восприятию им окружающего мира. Между тем знайте, что нарушение цветного зрения является серьезным препятствием к овладению рядом профессий, к которым так стремятся мальчики-подростки, — летчик, шофер, машинист и др. Чтобы избежать тяжелой травмы в связи с выбором будущей профессии, не соответствующей возможностям подростка, постарайтесь обследовать вашего ребенка у офтальмолога не позднее 10-14 лет. А с учетом рекомендаций врача помогите заранее выбрать профессию.

Иван ВЛАДИМИРОВ.

В мастерской художника

Рахим Ахмедов: «Я не только учу, но и сам учусь»

БОЛЕЕ 50 ЛЕТ ПРЕПОДАЕТ В ИНСТИТУТЕ ХУДОЖЕСТВ И ДИЗАЙНА ИМ. КАМОЛИТДИНА БЕХЗОДА НАРОДНЫЙ ХУДОЖНИК УЗБЕКИСТАНА, АКАДЕМИК АКАДЕМИИ ХУДОЖЕСТВ РЕСПУБЛИКИ, ЧЛЕН РОССИЙСКОЙ ГОСУДАРСТВЕННОЙ АКАДЕМИИ ХУДОЖЕСТВ, ПРОФЕССОР РАХИМ АХМЕДОВИЧ АХМЕДОВ.

В истории изобразительного искусства было немало больших художников и педагогов, но не всем мастерам живописи удавалось равноценно сочетать художественное творчество и преподавательскую деятельность. Например, известный педагог российской Академии художеств П. Чистяков, воспитавший целую плеяду замечательных мастеров русской изобразительной школы, как художник мало известен. А его ученик И. Репин — выдающийся художник, во время занятий в академии, где преподавал, подходил к студенту, брал в руки палитру и кисть и писал натуру. Находящиеся в аудитории ученики бросали свои мольберты и с замиранием сердца кидались смотреть, как из-под руки знаменитого художника оживали одухотворенные образы. Да, это был великий мастер. В педагогической практике он уделял большое внимание собственному примеру и очень увлекался, показывая, как надо работать, забывая о развитии самостоятельных навыков у подопечных. К сожалению, в жизни редко бывает, когда дар художника и педагога сливаются воедино, дополняя друг друга. У Рахима Ахмедова они всегда составляли и составляют гармоничное целое.

Работая с натуры как реалист, Ахмедов отождествляет образ с его смыслом и сутью, ищет пути преодоления противоречий идеала и объективной деятельности. Если он работает над портретом, то старается найти наиболее выразительную композицию, силуэт, жест, позу, колорит. Восприятие мира для него всегда чувственно и эмоционально, и он тонко ощущает его проникновенную остроту и особую значимость. Из огромного потока впечатлений Ахмедов выбирает самое нужное, выражающее основную мысль, главную тему. А выбрав, старается почувствовать ее специфику и определяющие черты. Художник изначально принял пленэрно-живописную традицию П. Бенькова, но после поездки в Сурхандарью начал писать, используя плоскостно-декоративный метод, переосмысливая восточную миниатюру, искания Поля Гогена с его тонально-цветовой символикой. С тех пор в его искусстве параллельно проходят как бы два живописных направления, две тенденции сливаются воедино, а жанровая картина обобщается. Он начинает писать на языке «высокого искусства».

Учеников Ахмедов заставляет подходить к работе углубленно, советует использовать более лаконичные методы в средствах выражения.

В сюжетных произведениях, портретной и пейзажной живописи, натюрмортах художник словно старается уловить «внутреннее пространство мира», не связанного ни с какой схоластикой, системой идей или форм, он просто сопоставляет контрастные цвета, заставляя краски загораться в полную силу и добиваться тонкого лирического звучания. В каждом отдельном случае у него своя интонация и душевный настрой, словно идет эмоциональная разгрузка от напряжения, своеобразный творческий всплеск, окрашенный определенным настроением и музыкой души. Он таким образом организует картинное пространство, что, кроме конкретного изображения, читается подтекст, ощущаются поэтика момента и образ времени. Сторонник реализма, он не повторяет готовые живописные системы, а остается самим собой. Его всегда интересовала многовековая сущность народного быта, черты узбекского характера, обусловленные историей и композиционно переложенные в конкретные образы. Через индивидуальный душевный мир художник раскрывает общую концепцию национального характера.

Он всегда стремится выразить самое главное, характерное, освобождая работу от излишних подробностей, но в то же время не забывая о целостном состоянии произведения.

Студентов Ахмедов специально не учит основам рисунка и живописи, построению формы в пространстве, тоновым или цветовым отношениям, законам цветовой гармонии, перспективе и т. д. Все это проходит параллельно, как азы изобразительной грамоты, которыми необходимо овладевать раньше. Но зато делает акцент на умение построить композицию, сохранение общего стилевого единства, подчинение всех средств, имеющихся в арсенале художника, для выразительности образа и т. п. Перед учащимися Рахим Ахмедович ставит индивидуальные творческие задачи и строго контролирует их исполнение, к каждому подходит отдельно, в зависимости от наклонностей, дара и субъективных возможностей, предоставляя полную свободу выбора, разрешая работать в любом направлении искусства, но отслеживая, чтобы не было плагиата под Пикассо, Сальваторе Дали и других известных мастеров. Его любимая фраза: «Работай, хоть криво и косо, но по-своему».

У студентов он воспитывает проницательность взгляда на окружающее, способность видеть внутреннее во внешнем, через форму постигать содержательность того, что открывается взору. Картины, этюды, рисунки и наброски художника представляют уникальную художественную ценность и большой познавательный интерес в процессе педагогической работы. Он наглядно демонстрирует художественную «кухню» мастера, где особое место занимают зарисовки и этюды с натуры, что служит незаменимым учебным материалом и школой мастерства для будущих профессионалов-художников. Он постоянно советует выезжать на пленэр, ибо уверен, что лучший учитель становления живописца — окружающая природа с ее многогранной красотой и яркой неповторимостью.

«Я не только учу, но и сам учусь у своих студентов», — говорит Ахмедов. Он считает, что работа с молодыми людьми раскрепощает, способствует взаимному обогащению и делает более непосредственным и современным взгляд на мир, расширяет творческий диапазон.

Судьба благоволит Рахиму Ахмедову: рядом всегда — родные люди, близкие по духу и творчеству спутники жизни, друзья. Он пишет их портреты, чтобы запечатлеть в памяти дорогие лица. Портреты дочерей Эльмиры и Нигоры — рассказ о молодости поколений, посвятивших себя, как и отец, искусству.

Поклонница таланта художника живописец Татьяна Немцович написала портрет Рахима Ахмедова (на снимке). Портрет привлекает пластикой живописи, интересной композицией, как бы уводящей в неизведанное пространство, цветовой символикой знака зодиака художника. Портрет раскрывает творческую харизму мастера. Перед нами предстает умудренный жизненным опытом большой художник и педагог, который размышляет о жизни. По словам Татьяны, создать психологический образ незаурядного человека помогло личное с ним знакомство, а также его вдохновенное искусство и долгая преподавательская деятельность.

Всей своей работой Рахим Ахмедов вносит неоценимый вклад в современное искусство Узбекистана. Он подготовил десятки первоклассных мастеров живописи, завоевавших мировую славу и ставших национальной гордостью страны.

Н. СЕРГЕЕВ,
искусствовед.

Невероятно, но факт

20 лет в бессознательном состоянии

Спустя почти 20 лет после тяжелейшей черепно-мозговой травмы, полученной в результате автокатастрофы, к жителю американского штата Арканзас Терри Уоллису вернулись сознание и речь. Неожиданное выздоровление 42-летнего Уоллиса является первым описанным в научной литературе случаем возвращения к жизни больного, в течение столь длительного времени пребывавшего в практически бессознательном состоянии. Уоллис впал в кому сразу после аварии, произошедшей с ним в 1983 году, когда его машина упала с моста на дно пересохшей реки. Некоторое время он находился в коме, затем врачи квалифицировали его положение как «состояние минимального сознания». По мнению американских ученых, более года наблюдавших за постепенным восстановлением функций головного мозга Уоллиса, этот случай является несомненным свидетельством наличия у нервных клеток головного мозга способности восстанавливать нервные волокна, поврежденные в результате тяжелых черепно-мозговых травм. Ученым известно, что поврежденные нервы рук и ног могут восстанавливаться, однако до последнего времени им не удавалось отследить аналогичные процессы в головном мозге человека. Как полагают специалисты, медленное и незаметное для врачей и родственников выздоровление Терри Уоллиса началось вскоре после травмы и стало очевидным только в апреле 2004 года, когда больной впервые начал произносить осмысленные слова. Сейчас Уоллис способен следить глазами за собеседником, отвечать на обращенные к нему вопросы и даже шутить. В результате травмы он был практически полностью парализован, однако в последнее время врачи обнаружили у него постепенное восстановление подвижности нижних конечностей. В то же время больной практически ничего не помнит о произошедшей с ним аварии, а также о годах, проведенных на больничной койке. По словам родителей Уоллиса, их сын до последнего времени был уверен, что ему 20 лет и что он живет во времена президента США Рональда Рейгана.

Стала матерью в 62 года

62-летняя жительница Великобритании Патриция Фэррант родила ребенка – здорового мальчика весом приблизительно 2,7 кг. Врачам королевского госпиталя графства Сассекс (Брингтон) пришлось сделать роженице кесарево сечение. Будучи матерью троих взрослых детей, она решилась пройти процедуру экстракорпорального оплодотворения, поскольку хотела иметь общего ребенка со своим новым мужем – 60-летним Джоном Фэррантом. «У меня были некоторые предчувствия перед родами, однако все прошло очень легко, в точности по расписанию», - заявила счастливая мать. Ее муж, признавшийся, что никогда не задумывался о продолжении рода до встречи с Патрицией, заявил, что испытывает «громадное чувство ответственности и огромную любовь» к своему ребенку. Патриция Фэррант стала старейшей матерью в Великобритании, однако для того, чтобы воплотить свои планы в жизнь, ей пришлось прибегнуть к помощи иностранных медиков, поскольку в Британии запрещено проводить экстракорпоральное оплодотворение женщинам в возрасте старше 55 лет.

Рыбная диета защищает от слепоты

Курение резко увеличивает риск возрастной макулярной дегенерации (ВМД), тогда как употребление в пищу большого количества рыбы, содержащей омега-3-жирные кислоты, снижает риск потери зрения в пожилом возрасте, полагают американские исследователи. В исследовании, проведенном специалистами Массачусетского центра глазных болезней и Медицинской школы Гарварда, приняли участие братья-близнецы в возрасте старше 70 лет. По данным исследователей, участники, продолжавшие курить или длительное время курившие в прошлом, значительно чаще страдали возрастной макулярной дегенерацией по сравнению с теми, кто никогда не курил. В то же время диета с большим содержанием омега-3-жирных кислот значительно снижала риск этого заболевания. «Мы установили, что повышенное потребление рыбы снижает риск ВМД, особенно если употреблять в пищу не менее двух рыбных блюд в неделю», — отмечает один из организаторов исследования доктор Джоанна Седдон. К сходным результатам пришла и другая группа исследователей из Австралии.

Возрождая народные ремесла

Тайны узбекской керамики

Глина в Узбекистане с незапамятных времен считалась священной — ведь, по преданию, из глины произошел человек, поэтому только глиняная посуда допускалась в культовые сооружения: мавзолеи, мечети. С древнейших времен земли Узбекистана славились высоким искусством гончарного ремесла, и в этом самом массовом народном промысле особенно прочно хранятся и развиваются творческие традиции, главной чертой которых является тесная связь с родной землей, с природой, подсказывающей всевозможные формы и краски. Даже обыкновенные, простые изделия из глины являются результатом многовекового народного творчества. Их употребление в быту глубоко традиционно. Вода в глиняной посуде даже в сорокаградусную жару сохраняет прохладу и свежесть, а еда из такой посуды вкуснее. При этом утилитарное назначение керамических произведений искусства ничуть не снижает их декоративных свойств — совершенство линий и форм, красота и изящество давно превратили их в предметы декоративно-прикладного искусства, украшающие любой современный интерьер.

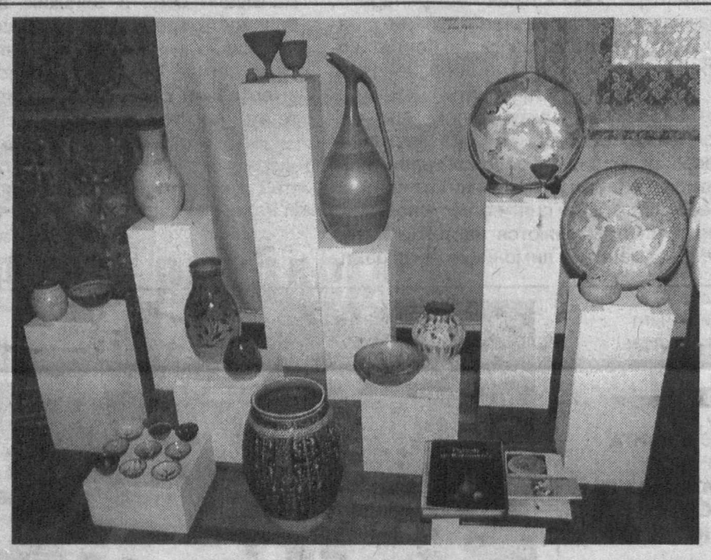

Для узбекского гончарного искусства до сих пор характерно отчетливое разграничение местных школ с их неповторимым своеобразием. Мастера каждого керамического центра имеют полюбившиеся им формы посуды, узоры, колорит.

Многие города и районы республики славятся своими традициями, но наибольший успех имеют керамисты Ташкента, Риштана, Гиждувана, Самарканда и Шахрисабза.

Ташкентская керамика отличается присущим только ей своеобразным стилем, впитавшим традиции старого узбекского гончарства, казахского и киргизского искусства и даже русского фарфора. Для нее характерна зеленоватая полива, очень мелкий дробный графический орнамент переплетающихся линий и двойное покрытие сосудов ангобом с последующим процарапыванием узора и раскраской. Эта техника называется «чизма». Краски не растекаются за пределы процарапанных линий и зеленые, желтые пятна наносятся подглазурно. Для глазурованных характерно многоцветная роспись растительного и геометрического характера; для терракотовых — частичное вкрапление орнамента в виде простых линий, точек или свободно брошенной ветки.

Севиль САКАЕВА.

Не хлебом единым...

Храм поэзии

В МУЗЕЕ АННЫ АХМАТОВОЙ НА ДНЯХ СОСТОЯЛАСЬ ПРЕЗЕНТАЦИЯ ПЯТОГО АЛЬМАНАХА «МИР ЕСЕНИНА», ПОДГОТОВЛЕННОГО И ВЫПУЩЕННОГО В СВЕТ СЕРГЕЕМ ЗИНИНЫМ И АЛЬБИНОЙ МАРКЕВИЧ ПРИ СОДЕЙСТВИИ РУССКОГО КУЛЬТУРНОГО ЦЕНТРА. ЭТО СОБЫТИЕ БЫЛО ПРИУРОЧЕНО К ПРАЗДНОВАНИЮ 25-ЛЕТИЯ СО ДНЯ ОСНОВАНИЯ МУЗЕЯ СЕРГЕЯ ЕСЕНИНА.

- Музей собирал свидетельства о пребывании поэта в Узбекистане по крупицам. Многие приносили самые разные предметы, связанные с поэтом, – письма, вещи той эпохи, даже стихотворения на различных языках, – рассказывает директор музея имени А. Ахматовой А. Маркевич. – На первых порах при музее был создан клуб книголюбов «В мире прекрасного», который действует и по сей день. Актив музея составляют педагоги и студенты, поэты, музыканты, словом - все те, кто увлечен творчеством Есенина.

Двери музея открыты для всех любителей поэзии.

Н. ЦОЙ,
Е. КИМ.

Добрые советы

И холод надо беречь

Несколько советов, как уберечь продукты от порчи, а холодильник — от перерасхода электроэнергии.

Не покупайте лишние продукты, особенно скоропортящиеся, чтобы через некоторое время выбрасывать их в пищевые отходы.

Продукты в бумаге хранятся плохо. Удобная посуда для холодильника — прямоугольные эмалированные лоточки. Они удобно размещаются на полках, закрываются крышками и экономят в холодильнике место, так как между ними не остается промежутков. Если у вас нет таких лоточков, их может заменить фольга или пергаментная бумага.

Для сохранности продуктов очень важно правильно их располагать на полках холодильника в соответствии с распределением в нем температуры. В морозильной камере помещаются только те продукты, которые должны сохраняться в замороженном виде. В общей холодильной камере наиболее холодное место находится под морозилкой. Здесь обычно хранятся гастрономические продукты, молоко. На самой нижней полке холодильника температура самая высокая. Это место предназначено для хранения овощей, фруктов, зелени. Обмойте, очистите их — срежьте ботву у редиски, удалите корешки салата; зелень слегка сбрызните водой, сложите в эмалированный лоток и закройте крышкой. Можно использовать и полиэтиленовые мешочки.

В летнюю пору наши холодильники работают с удвоенной нагрузкой. Соблюдение перечисленных выше правил не только сбережет продукты, но и будет способствовать экономии электроэнергии.

Кроме того, холодильник должен быть установлен в месте с хорошей циркуляцией воздуха. Нельзя помещать в холодильник горячую пищу. Это ведет к большому перерасходу электроэнергии и ускоряет обрастание морозильника «шубой». Постоянно следите за тем, чтобы дверца холодильника была плотно закрыта.

Н. ДЕМИДКИНА.

На спортивных аренах

Начали с поражения

В плане подготовки к отборочному турниру чемпионата Азии по футболу молодежная сборная Узбекистана, укомплектованная игроками 1989 г.р., проводит учебно-тренировочные сборы в Азербайджане. За это время намечено сыграть 3 контрольно-товарищеских матча с местной молодежной командой. Первый уже состоялся. Гости под руководством тренера Ахмада Убайдуллаева уступили с минимальным счетом 0:1.

«Золото» в бронзовой оправе

В Макао проходит чемпионат Азии по легкой атлетике среди юниоров до 19 лет. Наряду с представителями других стран борьбу ведут семеро узбекистанских спортсменов, выступающих под руководством тренеров Владимира Андреева и Евгения Нуждина. Из пяти видов программы, в которых наши атлеты принимали участие, в четырех они стали призерами. Золотые медали завоевали Светлана Радзевил и Александра Котиярова.

Первая в секторе по прыжкам в высоту преодолела планку на отметке 190 см, а вторая прыгнула в длину на 6 м 2 см.

Бронзовые награды выиграли Ирина Зудихина в беге на дистанции 400 метров. С результатом 55 мин. 72 секунды и коллега Радзевил по дисциплине Надия Бусанова. Она перелетела рубеж на высоте 184 м. В споре толкателей ядра Григорий Камоля, отправив снаряд на 17 м 86 см, занял 4-е место. Осталось испытать свои силы Оксане Кот, метательнице диска, и бегунье на 100 м с барьерами Наталье Асановой.

Бац, бац и... в «десятку»

В Ташкенте завершилось первенство Узбекистана по стрельбе из пневматического оружия с участием спортсменов 1985 г.р. и моложе. В упражнении из пистолета победителями стали у девушек Мария Теплова, защищающая цвета РКОР, у юношей — Азиз Мухамед Рахимов из Ташкента. Вторые места заняли Лола Рахманова (РКОР) и Владислав Ситников (ташкентское «Динамо»). Третий результат показали Гузаль Юлдашева (Андижанская область) и одноклубник Ситникова Вячеслав Мартынов.

В стрельбе из винтовки первые две позиции остались за ташкентками, соответственно Яной Фатхи и Сакиной Мамедовой. Третьей соревнования закончила представительница Андижанской области Екатерина Ивко. Мужской турнир выиграл столичный динамовец Андрей Журавлев. Он обошел второго призера Акбара Джамалова (Андижанская обл.) и третьего — Сардора Таджибаева (Ташкентская обл.). В командном зачете, где состязались 10 дружин, трио лауреатов составили стрелки Ташкента, Андижанской и Ташкентской областей.

Дебют как дебют

Первенство мира по международным шашкам среди так называемых кадетов до 16 лет собрало в Улан-Удэ 20 претендентов из 10 стран, в том числе Узбекистана. Наши спортсмены, выступавшие под руководством тренера Алишера Артыкова, впервые принимали участие в соревнованиях такого высокого уровня. Поэтому незавидные результаты никого не удивили. Среди юношей Анвар Аманов, набрав 9 очков, поделил с соперниками 12-15-е места. А в турнире девушек Сайера Юлдашева, имея в активе 6 очков, финишировала вместе с конкуренткой на 17-18-й позициях. На пьедестал же почета в соответствующем порядке поднялись представители Белоруссии, Нидерландов и России.

Богдан ВОЛЬНЫЙ.

РЕКЛАМА И ОБЪЯВЛЕНИЯ

В связи с созданием совместного узбекско-российско-белорусского предприятия по производству двигателей Д-243 (Д-245) на ОАО «ТТЗ» С 24 ПО 27 ИЮЛЯ Т.Г. проводится выставка деталей и узлов двигателя.

Приглашаем специалистов и руководителей предприятий посетить выставку с целью отбора изделий для производства и участия в программе локализации.

Время посещения — с 10.00 до 15.00.
Справки по телефонам: 98-49-95, 98-49-67.

«Вечерний Ташкент»
ПРИЕМ ОБЪЯВЛЕНИЙ ЕЖЕДНЕВНО
разместит вашу рекламу, рекламные частные объявления и объявления по частному бизнесу, а также некрологи, поздравления с днем рождения, свадьбой и юбилеем, брачные объявления и т.д.
Телефон для справок: 133-28-95.

Учредитель — хокимият г. Ташкента

Главный редактор Акмаль АКРАМОВ

Адрес редакции: 700000, г. Ташкент, ГСП, ул. Матбуотчилар, 32.

ТЕЛЕФОНЫ:
отдел писем — 136-55-84; отдел рекламы и объявлений — 133-28-95; 136-57-65.
Факс: 133-21-56.

Газета выходит пять раз в неделю, кроме субботы и воскресенья.

Газета зарегистрирована в Управлении печати и информации г. Ташкента. Регистрационный № 02-2

Индекс — 116. Способ печати — офсетный. Формат — А-2. Объем — 2 п.л. Тираж 3562

По вопросам доставки обращаться в почтовые отделения по месту жительства или в отдел эксплуатации ГСП "Тошкент почтамти", по телефону 133-74-05.

Номер набран и сверстан в компьютерном центре «Вечерний Ташкент».

Типография акционерной компании «Шарк». Адрес предприятия: ул. Буюк Турон, 41.

Ответственность за достоверность сведений в рекламе и объявлениях несет рекламодатель.

Заказ Г-908. Подписано в 11.00 1 2 3 4 6