O'ZBEKISTON RESPUBLIKASI MILLIY KUTBXONA PALATASI INV.№

ВТОРНИК, 25 ИЮЛЯ 2006 ГОДА

Вечерний Ташкент

Газета выходит с 1 июля 1966 года

ОБЩЕСТВЕННО-ПОЛИТИЧЕСКАЯ ЕЖЕДНЕВНАЯ ГОРОДСКАЯ ГАЗЕТА № 142 (10.699) Цена в розницу — свободная

МОСКОВСКИЙ САММИТ СНГ

Президент Республики Узбекистан Ислам Каримов 21-22 июля посетил столицу Российской Федерации город Москву, где принял участие в неформальном саммите Совета глав государств-участников Содружества Независимых Государств.

В Кремле собрались Президент Российской Федерации Владимир Путин, Президент Республики Узбекистан Ислам Каримов, Президент Азербайджанской Республики Ильхам Алиев, Президент Республики Беларусь Александр Лукашенко, Президент Республики Молдова Владимир Воронин, Президент Республики Таджикистан Эмомали Рахмонов, Президент Республики Казахстан Нурсултан Назарбаев и Президент Кыргызской Республики Курманбек Бакиев.

В ходе переговоров обсуждались вопросы реформирования СНГ и развития гуманитарного сотрудничества в рамках Содружества. Состоялся обмен мнениями по проблемам дальнейшего укрепления двусторонних и многосторонних отношений между странами-участницами СНГ.

Как отмечалось, не полностью задействован потенциал этой организации, призванной служить развитию сотрудничества между государствами-членами практически во всех сферах. Это связано прежде всего со сложностью достижения государствами-членами соглашений по определенным вопросам. Примером может служить вопрос о создании зоны свободной торговли, который не находит своего решения на протяжении многих лет.

Преградой на пути развития СНГ выступают различные бюрократические препоны, стремление к завоеванию политического авторитета путем выдвижения инициатив, неэффективность которых очевидна с самого начала, а также то, что некоторые договора и соглашения остаются на бумаге.

Гуманитарное сотрудничество имеет важное значение в развитии Содружества. Стимулирование и поддержка прямых контактов между представителями науки и образования, культуры и искусства, спорта, здравоохранения послужат расширению межгосударственных связей. Участники московского саммита всесторонне обсудили вопросы дальнейшего укрепления сотрудничества в гуманитарной сфере.

Президент России В.Путин ознакомил участников встречи с итогами саммита стран "Большой восьмерки", состоявшегося в Санкт-Петербурге. Рассмотренные на нем вопросы – обеспечение энергетической безопасности, развитие науки, образования и высоких технологий, борьба против инфекционных заболеваний – имеют актуальное значение и в рамках Содружества.

В Москве Президент Республики Узбекистан Ислам Каримов в своей резиденции принял Президента Кыргызской Республики Курманбека Бакиева. В ходе состоявшейся по просьбе руководителя Кыргызстана встречи обсуждались вопросы, касающиеся нынешнего состояния и перспектив взаимоотношений между двумя странами.

Анвар БАБАЕВ,
спецкорр. УзА.
Ташкент–Москва–Ташкент.

ВЧЕРА В СТОЛИЧНОМ ДВОРЦЕ «ТУРКИСТОН» ПРОШЕЛ ГОРОДСКОЙ ЭТАП ФЕСТИВАЛЯ «ДИЕР ОХАНГЛАРИ», ПОСВЯЩЕННЫЙ 15-ЛЕТИЮ НЕЗАВИСИМОСТИ РЕСПУБЛИКИ. ЕГО ОРГАНИЗОВАЛИ ГОРОДСКОЙ ХОКИМИЯТ И ГЛАВНОЕ УПРАВЛЕНИЕ ПО ДЕЛАМ КУЛЬТУРЫ И СПОРТА.

Фестивали

Музыкальный фейерверк «Диер оханглари»

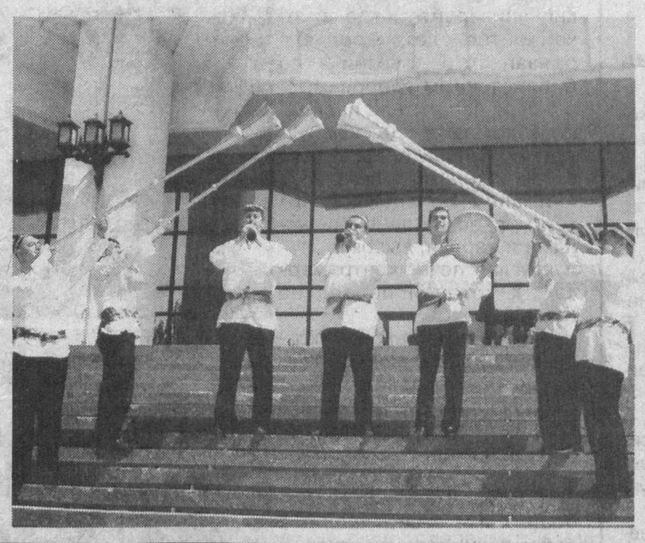

В музыкальном празднике приняли участие воспитанники районных домов культуры и музыкальных школ города, а также творческие коллективы. Все они — победители районных этапов конкурса, которые проходили в течение нескольких месяцев на различных музыкальных площадках столицы, в парках культуры и отдыха. Среди выступавших были ансамбли «Осие», «Чашма», «Тановар», «Тантана», «Нихол», «Евразия», студия «Кунгил театр», Отабек Муталходжаев, эстрадный ансамбль «Тошкент кизлари» и многие другие. Сцена Дворца «Туркистон» пестрела яркими, красочными костюмами, ритмичная музыка и национальные песни поднимали настроение всем присутствующим. Многочисленная публика с восторгом встречала каждый коллектив, щедро одаривая выступавших бурными аплодисментами.

Несмотря на то, что участники были хорошо подготовлены, за сценой за них «болели» родители и учителя, руководители домов культуры. Перед выходом они давали ребятам последние наставления, советы, а потом, во время выступлений, тихо напевали вместе с ними. Это был поистине музыкальный фейерверк, с яркими красками и веселыми музыкальными мелодиями. Впереди республиканский этап конкурса, который состоится в канун Дня независимости Республики Узбекистан.

Е. ХАРЧЕНКО.

НА СНИМКАХ: открытие городского тура фестиваля «Диер оханглари»; танцевальный коллектив Дома культуры имени Хуршида Яккасарайского района; выступает ансамбль «Краш» Дома культуры имени Фурката Юнусабадского района.

Фото Н. СЕМЕНОВОЙ.

Во имя счастья будущих поколений

До 1 сентября еще больше месяца, а в Ташкент уже начали поступать поздравления в адрес руководства и народа страны в связи с 15-летием независимости Узбекистана. Одно из них пришло из Токио, от президента международного объединения буддистов «Сока Гаккай Интернэшнл» Дайсаку Икеды.

«Глубокоуважаемый Президент Ислам Каримов, разрешите от всего сердца поздравить с 15-летием независимости, которое отмечает Республика Узбекистан под вашим мудрым руководством, основанным на гуманистических идеалах, - пишет в своем письме господин Икеда. - Как один из искренних почитателей вашей страны я чрезвычайно рад этому историческому событию.

Имею честь сообщить, что недавно получил известие о присуждении мне звания почетного гражданина города, носящего имя выдающегося узбекского поэта Алишера Навои. Позвольте выразить глубокую признательность за вашу личную большую поддержку и дружеское внимание ко мне в связи с решением этого вопроса.

Пользуясь случаем, хотел бы еще раз поблагодарить вас за бесценный дар - памятник Алишеру Навои, переданный правительством Узбекистана в дар нашему университету Сока в марте 2004 года. Профессора и студенты университета с глубокой благодарностью любуются этим образом великого сына Узбекистана. Памятник является символом гуманизма и взаимного стремления наших народов к духовной гармонии, к развитию культуры и образования.

Как сказал великий поэт-философ Алишер Навои, «дружба - счастья истинный оплот». Я преисполнен желания и впредь прилагать максимум усилий для созидания оплота счастья и дружбы между Узбекистаном и Японией на благо будущих поколений.

Мы будем глубоко тронуты, если вы окажете нам честь приветствовать вас у памятника Алишеру Навои в кампусе нашего университета во время следующего визита в Японию».

ИА «Жахон».

Делегация Сената Франции в Узбекистане

Члены пребывающей в нашей стране делегации Сената Франции во главе с заместителем председателя комиссии по финансам Эмери де Монтескью 24 июля встретились с председателем Сената Олий Мажлиса Республики Узбекистан Ильгизаром Собировым.

На встрече обсуждались вопросы развития межпарламентских связей Узбекистана и Франции. Отмечалось, что правовой основой укрепления и дальнейшего расширения сотрудничества служат договоренности, достигнутые в ходе встреч руководителей двух стран. Сложившаяся традиция регулярного взаимного обмена опытом между парламентами Узбекистана и Франции способствует совершенствованию деятельности сенатов двух государств.

УзА.

СТОЛИЦА: день за днем

Одним абзацем

❒ **СЕГОДНЯ** в махалле имени Ёкуба Зияева Шайхантаурского района проходят "Выездные спортивные игры" с участием более 70 детей и подростков махалли. Мероприятие, включающее состязания по волейболу, футболу, баскетболу, а также узбекские национальные игры, организовано отделением ОДМ "Камолот" района в рамках акции "Лето с "Камолот".

❒ Заседание "круглого стола" на тему "Устои семьи" прошло на днях на унитарном предприятии "Узэнергосозлаш". Организовано оно было отделением Центра духовности и просветительства Чиланзарского района.

❒ Беседа с участием молодежи на тему "Знаете ли вы свои права?" прошла на днях в махалле имени Мухтара Ашрафи. Организатор - отделение ОДМ "Камолот" Хамзинского района.

❒ Третий сезон начался в летних лагерях "Навруз", "Бахт" и "Бойчечак" школ №№ 115, 186, 299 столицы.

❒ В гузаре махалли "Самарканд дарбоза" прошло заседание "круглого стола" с участием женщин-активисток махалли, организованное отделением Центра духовности и просветительства Шайхантаурского района, на котором были рассмотрены такие вопросы, как правильная подготовка девушек к семейной жизни, воспитание в молодежи чувства национального самосознания и национальной гордости.

❒ В махалле имени Аль-Фергани Сергелийского района прошел научно-практический семинар на тему "Независимость Узбекистана - главное достижение народа", организованный отделениями ОДМ "Камолот", Центра духовности и просветительства и Национально-демократической партии "Фидокорлар" района. Участвовали в мероприятии студенты Ташкентского государственного юридического института.

❒ Экскурсию в Музей олимпийской славы совершили на днях дети из малообеспеченных семей Хамзинского района. Мероприятие было организовано по инициативе отделения ОДМ "Камолот".

❒ Семинар на тему "Конституция - Основной Закон" прошел в махалле "Нурафшон" Бектемирского района. В нем участвовали молодые жители махалли. Семинар был организован с целью повышения правовой грамотности среди молодежи.

По сообщениям наших корреспондентов.

ИНФОРМБЮРО

ВЧЕРА, СЕГОДНЯ, ЗАВТРА

В СТРАНЕ

• В Андижане состоялось собрание областного актива, на котором подведены итоги социально-экономического развития региона в I полугодии нынешнего года и определены задачи на перспективу. Как отмечалось, прирост произведенного валового внутреннего продукта составил 9,5 процента, выпуск промышленной продукции вырос на 8,5 процента. За шесть месяцев создано более 30 тысяч новых рабочих мест, сданы в эксплуатацию 3 колледжа, капитально отремонтированы 20 школ, реконструированы 4 детские спортплощадки. Вместе с тем допущены недоработки в ходе подготовки к осенне-зимнему отопительному сезону.

• Строительству дорог особое значение придается в Сырдарьинской области. Только за последнее время кардинально обновлена часть трассы Ташкент – Душанбе, проходящая через Сырдарью, Бахт и Гулистан. Расширен и заасфальтирован 30-километровый отрезок пути Гулистан — Гагарин, в середине дороги установлены разделительные бордюры. Капитально отремонтированы и благоустроены около 10 улиц областного центра.

• В Ташкенте состоялась торжественная церемония передачи реанимационного автомобиля марки «Газель» от ОАО «Вимм-Билль-Данн» Министерству здравоохранения Узбекистана. В самое ближайшее время автомобиль поступит в одну из больниц Минздрава республики.

• В Кашкадарьинской области в рамках выполнения постановления Президента республики «О мерах по стимулированию увеличения поголовья скота в личных подсобных, дехканских и фермерских хозяйствах» открыты 8 новых зооветеринарных пунктов. Теперь их общее количество составляет 224. Качественным обслуживанием населения занимаются также 13 пунктов по реализации коров и скотобоен.

• В Ташкенте в Посольстве Российской Федерации в Узбекистане состоялась встреча с участниками II Всемирного форума татарской молодежи, который проходил в Казани. Узбекистан на форуме представляли 18 участников — студенты, молодые журналисты, деятели культуры и искусства. Собравшиеся в посольстве рассказали о своих впечатлениях, обсудили перспективы развития татарского молодежного движения в нашей стране.

• Центральный банк Республики Узбекистан установил с 25 июля с. г. курсы иностранных валют к суму для ведения бухгалтерского учета, статистической и иной отчетности по валютным операциям, а также исчисления таможенных и других обязательных платежей, в частности 1 доллар США равен 1226,83 сума, 1 евро равен 1552,31 сума, 1 российский рубль равен 45,59 сума.

В МИРЕ

• В Шанхае начало работу генеральное консульство Узбекистана. Это второе дипломатическое представительство нашей страны в Китайской Народной Республике. В Пекине посольство Узбекистана работает с мая 1995 года.

• СЕГОДНЯ президент Венесуэлы Уго Чавес и президент Белоруссии Александр Лукашенко проведут в Минске переговоры. Латиноамериканский лидер встречается с белорусским коллегой впервые, но, как отмечают политические обозреватели, они скорее всего найдут общий язык, так как оба выступают против гегемонии США и за многополярный мир. Во время встреч планируется заключить 7 соглашений, в первую очередь в сфере торгово-экономического сотрудничества.

• СЕГОДНЯ истек срок на формирование правительства в Украине. Теперь президент страны имеет право распустить парламент и назначить новые выборы или предложить парламентариям в качестве кандидатуры на пост премьер-министра В. Януковича. Фракция партии Ю. Тимошенко собралась на экстренное совещание, где в соответствующим образом составленном документе потребовала от президента Украины распустить парламент.

• По данным ливанских телеканалов, израильская авиация в некоторых районах Ливана применяет тактику выжженной земли – широко используется напалм, фосфорные кассетные бомбы. Боевики оказывают активное сопротивление.

• В полуразрушенный Бейрут прибыла госсекретарь США Кондолиза Райс. Ожидается, что она выдвинет новую мирную инициативу по урегулированию конфликта, которая ЗАВТРА будет обсуждаться на международной конференции по Ливану в Риме. СЕГОДНЯ К. Райс направится в Израиль для дальнейших переговоров.

• Серия взрывов произошла в двух иракских городах. Новый виток насилия в стране совпал с началом работы специальной правительственной комиссии по достижению национального примирения в Ираке, который вновь балансирует на грани гражданской войны.

• Операция против группы боевиков проведена в Хасавюртовском районе. Один сотрудник правоохранительных органов погиб.

• Власти Эстонии приняли решение ликвидировать памятник воину-освободителю в центре Таллинна.

• Императорская резиденция Павла I в Санкт-Петербурге на несколько дней превратилась в райские кущи. Ее украшением занимались десятки лучших флористов. В словно вышитый ковер превратились цветочные клумбы. Фестиваль, который продлится два дня, привлек сотни посетителей. К нему подключились и модельеры, предложив вниманию публики платья, шляпки, сумочки из цветов.

15 O'ZBEKISTON

Мой город: готовимся к празднику

Станут парки и площади красивее и уютнее

ТАКАЯ ЗАДАЧА СТОИТ СЕГОДНЯ ПЕРЕД КОЛЛЕКТИВОМ СПЕЦУПРАВЛЕНИЯ ПО БЛАГОУСТРОЙСТВУ ЦЕНТРАЛЬНЫХ ПЛОЩАДЕЙ ПРИ ГЛАВНОМ УПРАВЛЕНИИ БЛАГОУСТРОЙСТВА ХОКИМИЯТА ГОРОДА ТАШКЕНТА.

В общей сложности благоустроителям за сравнительно короткое время предстоит подготовить к национальному празднику — Дню независимости республики — 18 площадей и парков столицы, где пройдут массовые гулянья, выступления самодеятельных и профессиональных творческих коллективов.

- Задача эта не из легких, - говорит начальник спецуправления ГУБ Ташгорхокимията Тохиржан Бувамухамедов, - но я нисколько не сомневаюсь в том, что многонациональный коллектив, насчитывающий в своих рядах более 600 специалистов различного профиля, с ней успешно справится. В техническом плане у нас имеется все необходимое для выполнения намеченных благоустроительных работ: три трактора, 60 газонокосилок, 11 поливомоечных машин и более 40 единиц другой техники.

К сказанному можно добавить, что благоустроители уже более чем наполовину выполнили намеченные планы. В частности, в парках и на площадях столицы работники спецуправления уже высадили 33,1 тысячи однолетних цветов и около 69 тысяч многолетних. Привели в надлежащий вид деревья, внесли в почву минеральные удобрения, подстригли газоны и кустарники, очистили ирригационные сооружения.

Так что в праздничные дни гостям и жителям столицы будет где отдохнуть и приятно провести время.

Усман УСМАНОВ.

НА СНИМКАХ: идут благоустроительные работы на площадях и в парках столицы.

Фото автора.

Медицинская библиотека: вчера и сегодня

ГОСУДАРСТВЕННАЯ НАУЧНАЯ МЕДИЦИНСКАЯ БИБЛИОТЕКА (ГНМБ) МИНИСТЕРСТВА ЗДРАВООХРАНЕНИЯ РЕСПУБЛИКИ УЗБЕКИСТАН — ОДНО ИЗ СТАРЕЙШИХ В СРЕДНЕАЗИАТСКОМ РЕГИОНЕ И КРУПНЕЙШИХ КНИГОХРАНИЛИЩ. ЭТА БИБЛИОТЕКА, ОТМЕТИВШАЯ В ПРОШЛОМ ГОДУ СВОЕ 70-ЛЕТИЕ, — СОЦИАЛЬНО ЗНАЧИМЫЙ ОБЪЕКТ, ВЕДЬ ОНА ПРЕДНАЗНАЧЕНА ДЛЯ ПОЛУЧЕНИЯ ИНФОРМАЦИИ ВСЕХ УРОВНЕЙ С ПРИМЕНЕНИЕМ СОВРЕМЕННЫХ ТЕХНОЛОГИЙ.

С 1967 года это учреждение стало организационно-методическим и научно-исследовательским центром, координирующим работу всех библиотек Узбекистана медицинского профиля. Велик интерес к истории библиотеки в Год благотворительства и медицинских работников.

Любознательных людей приветливо встречает хозяйка библиотеки — директор Ф. В. Болкунова, которая с 1973 года после окончания Санкт-Петербургского института культуры работает в этом учреждении — помогает врачам, научным сотрудникам медицинского профиля и другим работникам здравоохранения Узбекистана подбирать необходимую литературу. Учитывая эрудицию и большой опыт работы, Фаина Владимировна была приглашена в Кабульский медицинский университет, где в течение трех лет исполняла обязанности советника по библиотечным вопросам.

Когда посетители попадают в комнату, где, как и в других библиотеках, стоят столы и книжные шкафы, их внимание привлекают потолки с закругленными углами и черная, высокая полукруглая печь «контрамарка», к которой подведена газовая труба.

— Наличие такого когда-то широко распространенного обогревательного сооружения, работавшего на угле, создает в определенной степени домашнюю обстановку, — говорит Фаина Владимировна. — Вообще сами стены хранят в себе вехи разных эпох и, наверное, какие-то тайны. Здание же было построено в 1905 году, причем без фундамента и без подвала, но есть под зданием склеп, правда, никто не знает, для каких целей он предназначен. Говорят, что дом этот ранее принадлежал купеческой семье Первушиных и был выстроен из прочного «николаевского» кирпича. Кстати, старое здание ТашМИ, где ранее размещался кадетский корпус, тоже сооружено из такого кирпича. Второй этаж здания библиотеки был надстроен позже. Это видно по его конструкции и низким потолкам. После 1917 года на этом месте соорудили родильный дом. А теперь вот уже 70 лет, как здесь размещается наша библиотека. Она объединяет более 200 библиотек медицинского профиля, расположенных по всей нашей стране.

— В ГНМБ насчитывается свыше 7 миллионов карточек различной литературы, а с 2000 года на вновь поступающую литературу создается электронный каталог. Более половины из 70 штатных сотрудников, 55 из которых составляют библиотечные работники, имеют высшее образование. А иначе нельзя. Ведь фонды насчитывают около 1 миллиона томов книг и периодических изданий. Среди них имеются редкие издания, к примеру, «Канон врачебной науки» Авиценны, написанный на арабском языке, труды Гиппократа, издания XVII-XIX веков. Для научных целей пользуются спросом произведения Сеченова, Пирогова, Павлова, Филатова и других основоположников медицины, а также работы выдающихся ученых-медиков Узбекистана, периодические издания, кандидатские и докторские диссертации и многое другое.

Посетители библиотеки всегда могут ознакомиться с современными достижениями мировой медицины. Ежегодно библиотека получает более 130 наименований российских и 20 наименований издаваемых в Узбекистане журналов медицинского профиля. Каждый год услугами библиотеки пользуются более 24 тысяч читателей.

ГНМБ принимает активное участие в организации выставок медицинской литературы на международных и республиканских съездах, конференциях и семинарах.

С начала 90-х годов в ГНМБ проводится работа по автоматизации библиотечных и информационных процессов.

— Отрадно отметить, что в рамках программы «Содействие развитию медицинской науки и практического здравоохранения в республиках Центральной Азии» ГНМБ стала обладателем инсталлированной программы Grateful Med и получила доступ к базе данных Национальной библиотеки США (Вашингтон) по системе Medline для информационного обеспечения медицинской науки и практического здравоохранения, — говорит Ф. В. Болкунова.

В заключение Фаина Владимировна подчеркнула, что за семьдесят лет деятельности ГНМБ стала поистине крупным научным учреждением медицинской библиографии, известным далеко за пределами нашего государства, а дружный коллектив библиотеки стал образцом эрудированности, оперативности, технической грамотности и высокой культуры обслуживания читателей.

Николай ДИНЬКО.

Гражданская защита — дело всех и каждого

В СТОЛИЦЕ СОСТОЯЛОСЬ РАСШИРЕННОЕ ЗАСЕДАНИЕ С УЧАСТИЕМ ПРЕДСТАВИТЕЛЕЙ ГОСУДАРСТВЕННЫХ И ОБЩЕСТВЕННЫХ СТРУКТУР, РУКОВОДИТЕЛЕЙ РЯДА ПРЕДПРИЯТИЙ И ОРГАНИЗАЦИЙ РАЗЛИЧНЫХ ФОРМ СОБСТВЕННОСТИ, ВХОДЯЩИХ В СОСТАВ СЛУЖБ ГРАЖДАНСКОЙ ЗАЩИТЫ. НА НЕМ БЫЛА ПРОАНАЛИЗИРОВАНА РАБОТА В ДАННОЙ СИСТЕМЕ ЗА ПРОШЕДШИЙ ПЕРИОД ТЕКУЩЕГО ГОДА.

Сегодня даже при наличии высокотехнологичного, научного и практического опыта по недопущению и предотвращению экстремальных ситуаций ежедневно на уровне стран, городов или отдельных объектов происходят случаи, последствия которых в той или иной степени становятся угрозой человеческой жизни, наносят немалый ущерб материальным ценностям. Речь идет не только, к примеру, о дорожно-транспортных происшествиях. Хорошо известно, что за последнее время отдельные территории ряда азиатских и европейских стран, США подверглись различным природным катаклизмам, но благодаря оперативным действиям специальных служб, активности непосредственно самого населения удалось спасти тысячи жизней.

С учетом этого нелишне подчеркнуть, что ни одна страна в мире, даже высокоразвитая, не застрахована от неожиданных ситуаций, вот почему так важны своевременные профилактические меры, направленные на повышение профессионального уровня специалистов служб гражданской защиты, а также обучение населения необходимым навыкам на случай чрезвычайных ситуаций.

Стоит заметить, что в нашей стране вопросы гражданской защиты — в числе основных задач руководства практически каждого предприятия, организации и учреждения независимо от формы собственности.

В этом направлении работают и постоянно действующие комиссии на уровне областных, городских и районных хокимиятов, на которые и возложены задачи по реализации соответствующих профилактических мероприятий по недопущению чрезвычайных ситуаций и обеспечению защиты населения.

Об эффективности подобной работы могут свидетельствовать многие факты, в том числе по недопущению на территорию нашей республики «птичьего» гриппа. Благодаря усиленным комплексным мерам и совместным действиям специальных служб удалось поддержать санитарно-эпидемиологическую и эпизоотическую обстановку на уровне стабильности и недопустить проникновения этого тяжелого заболевания в республику.

Как подчеркнул на заседании начальник управления чрезвычайных ситуаций Эргаш Икрамов, вся основная профилактическая работа в отчетном периоде осуществлялась согласно требованиям законодательства и соответствующего решения хокима города. В частности, были разработаны планы по обучению специалистов и населения навыкам в области гражданской защиты.

В течение отчетного периода 18 руководящих кадров городского и районных хокимиятов, структурных управлений, а также отдельных предприятий прошли подготовку по специальной 40- и 80-часовой программе в Институте гражданской защиты при Министерстве чрезвычайных ситуаций. Здесь же дополнительным обучающим курсом охвачены 470 специалистов по гражданской защите. Непосредственно в трудовых коллективах организованы выездные лекции, в которых приняли участие 56 тысяч рабочих и служащих. Более пяти тысяч человек привлечены к лекциям в центре подготовки населения при городском Управлении чрезвычайных ситуаций.

Кроме того, в учебно-тактических мероприятиях приняли участие около 92 тысяч человек. Согласно намеченному графику с выездом на место осуществлен мониторинг ряда крупных хозяйствующих субъектов на пожарную безопасность, соблюдение всех нормативно-технических требований. Одновременно с участием трудового коллектива и около 19 тысяч жителей близлежащих к предприятиям и организациям махаллей проведены 172 учебных мероприятия.

Уже традиционно в период подготовки к весеннему периоду совместно с представителями правоохранительных органов, санитарно-эпидемиологического центра контроля, Управления водного хозяйства, Главного управления благоустройства осуществлена контрольная проверка на чистоту протекающих через территорию столицы реки Чирчик и 105 каналов и арыков. Кроме того, в каждом районе организованы учебно-тактические занятия по ликвидации последствий возможных селевых потоков. При этом с привлечением спецтехники очищено 7,7 км водного пространства каналов Салар, Октепа, Дамаши, Бозсу, Бел, Баратхужа и вывезено 815 тонн мусора.

Подобные профилактические мероприятия, несомненно, способствуют достижению эффективности и в ходе практических действий. Так, в течение января-июня текущего года только в Службу спасения «050» поступило 104.489 обращений от граждан и юридических лиц. За счет оперативно принятых мер почти по 800 вызовам удалось предотвратить опасные последствия, связанные с угрозой жизни людей. Кроме того, Управлением по чрезвычайным ситуациям своевременно скоординирована деятельность соответствующих служб для проведения ремонтно-восстановительных работ по более 100 тысячам обращений. В течение отчетного периода оказана необходимая помощь со стороны служб газообеспечения — по 17.490 адресам, скорой медицинской помощи — по 123.465 вызовам.

На заседании отмечались и имеющиеся проблемы, решение которых способствовало бы еще большей эффективности работы спецслужб. Как отметил начальник Главного управления здравоохранения Миралишер Исламов, в настоящее время принимаются практические меры по укреплению материально-технической базы службы скорой медицинской помощи. Обслуживание населения осуществляется на автомашинах, оснащенных современным медицинским оборудованием. Все врачи неотложной помощи обеспечены рациями. Вместе с тем по ряду строящихся подстанций имеются проблемы. На сегодняшний день запланировано строительство пяти районных подстанций, в трех из которых работы приостановлены из-за отсутствия финансовых средств, в двух — работы еще не начаты. Для решения этих проблем целесообразно с учетом требований времени объекты строить на основе сборно-модульных конструкций, которые вполне соответствуют условиям нашего города и позволяют значительно сэкономить как средства, так и время.

Как отметил в своем выступлении министр по чрезвычайным ситуациям Кобил Бердиев, при наличии всех условий и возможностей отдельным соответствующим службам необходимо повысить ответственность в вопросах организации и проведения профилактических мероприятий, так, чтобы они не носили формальный характер, а имели соответствующий эффект в условиях практических действий. Штат работников министерства и его управлений не может всецело охватить весь объем работ в случае необходимости. В связи с этим отмечена важность создания при каждой организации, каждом предприятии, по месту жительства собственных подразделений по гражданской защите.

Как уже выше подчеркивалось, в нашей стране сформирована необходимая законодательно-правовая база в данном направлении. Но, к сожалению, требования этих документов не всегда находят воплощение. Как показывает опыт, большинство руководителей не осведомлены о своих правах. К примеру, соответствующий закон позволяет каждому хозяйствующему субъекту приобретать в интересах коллектива защитную одежду и спецтехнику, вплоть до автомашины. Ибо, если взять в целом, все названные законы преследуют единую цель — обеспечение безопасности людей и сохранности наших достояний. И те, кому вверено их исполнение, не должны забывать об этом благородном деле.

На заседании отдельные городские структуры, а также руководители ряда хозяйствующих субъектов были отмечены ценными призами столичного хокимията за особую работу в деле гражданской защиты и обеспечения общественного порядка.

Ильмира ЗАЙНУТДИНОВА.

Реформы судебно-правовой системы Узбекистана в оценках иностранных экспертов

Зарубежные эксперты продолжают комментировать Распоряжение Президента Республики Узбекистан «О дополнительных мерах по подготовке законодательных, нормативно-правовых актов, подлежащих принятию в связи с отменой смертной казни в Республике Узбекистан», а также проводимые в нашей стране комплексные мероприятия по либерализации судебно-правовой системы Узбекистана.

Доктор Г.Хёк, член Европейской ассоциации адвокатов «Евроюрист» особо отметил, что в процессе подготовки к отмене смертной казни в Узбекистане предусматривается участие всех слоев населения и законодателей. В связи с этим, по его словам, предусмотренные правительством мероприятия в этой сфере заслуживают всестороннего одобрения.

Он также подчеркнул, что «отмена смертной казни – длительный процесс, который оставался в повестке Европы в течение многих лет, и только после второй мировой войны эти усилия начали давать свои плоды».

Эксперт убежден в том, что «следует приветствовать предпринимаемые в Республике Узбекистан шаги по отмене смертной казни, так как они имеют особую важность для строительства правового государства». Он подчеркнул важность того, что главной целью Распоряжения Президента Республики Узбекистан является «обеспечение демократического и транспарентного процесса разработки необходимой правовой и нормативной базы для отмены смертной казни». Им было также отмечено, что «меры, предпринимаемые Узбекистаном в этом направлении, помогут внести важный вклад в укрепление доверия и сотрудничества между европейскими странами и Узбекистаном».

Заместитель директора Института стран СНГ В.Жарихин высказал мнение, что вопросы отмены смертной казни и реформы судебно-правовой системы «актуальны и для России, где наложен мораторий на смертную казнь и в настоящее время проводятся дискуссии по поводу ее окончательной отмены». Российский эксперт указал, что в Узбекистане с 2003 года смертная казнь предусматривается лишь за совершение двух преступлений: умышленное убийство при отягчающих обстоятельствах и терроризм. При этом он отметил, что высшая мера наказания не применяется к несовершеннолетним, женщинам и лицам старше 60 лет, независимо от тяжести совершенного преступления.

Главный редактор журнала «Евразия» и интернет-издания «Газета СНГ» Е.Тесемникова особо выделила хорошо продуманный характер практического выполнения Указа Президента Узбекистана «Об отмене смертной казни в Республике Узбекистан». Она отметила, что этот указ был обнародован почти год назад. По ее мнению, для воплощения в жизнь столь радикальной меры потребуются не только время, но и значительные финансовые вливания в реформу судебно-правовой системы.

Проводимое в Узбекистане реформирование судебно-правовой системы вызвало также интерес среди академических и экспертных кругов ряда арабских государств.

Так, директор кувейтского отделения Арабского открытого университета Фахд аль-Мекрад подчеркнул, что глубокая демократизация общественно-политической жизни любого государства невозможна без либерализации системы уголовного наказания и всей судебно-правовой системы в целом. По его мнению, меры, принимаемые узбекским руководством в этой сфере, показывают, что основное внимание в уголовно-процессуальных вопросах и последующем исправительном процессе обращается на воспитательную работу.

Советник Ассоциации журналистов Кувейта Хусейн Абдуррахман положительно оценил меры, принимаемые в Республике Узбекистан по либерализации наказания и реформе судебно-правовой системы. Касаясь отмены смертной казни в Узбекистане, он отметил, что в некоторых развитых странах Запада до настоящего времени применяется, к сожалению, эта мера. В качестве примера он привел США, где в ряде штатов смертная казнь все еще приводится в исполнение.

ИА «Жахон».

Торжество гуманизма

Тот факт, что в Республике Узбекистан будет отменена смертная казнь, является важным шагом на пути развития страны, углубления принципов гуманизма в уголовном законодательстве. В чем я вижу его суть?

В рамках дальнейшей либерализации уголовного законодательства и процессуальной практики в Узбекистане гражданам будут гарантированы права человека, соответствующие международным нормам. Это исходит из международно-правового принципа, который подразумевает обязательство государственного уголовного права уважать жизнь и достоинство каждого индивида, если даже он совершил тяжелейшее преступление и за это должен понести наказание.

Представление о том, что справедливо наказать смертной казнью того, кто совершил убийство, – иррационально. В действительности это никому не помогает. При назначении наказания следует установить, что против беспощадности преступника должно быть применено взвешенное уголовное право.

Уголовное право, в котором признаны жизнь и достоинство каждого человека, демонстрирует моральное превосходство наказания над преступником.

Естественно, каждое общество имеет свои культурные особенности. Они налагают свой отпечаток на законы страны. С учетом морального аспекта проблемы важным является развитие правовой культуры населения, в случае с отменой смертной казни — убеждение в необходимости торжества гуманизма.

Мнение о том, что смертная казнь останавливает людей совершать тяжкие преступления, является необоснованным. На протяжении многих лет в разных странах проводились исследования на эту тему. Однако нигде не удалось установить, что столь суровая мера действует эффективнее, чем пожизненное заключение. Из года в год растет количество государств, отменивших эту меру наказания. Скоро Узбекистан войдет в их число.

Райнер КЕЛЛЕР,
доктор права, профессор, заведующий кафедрой уголовного права Гамбургского университета (ФРГ).
ИА «Жахон».

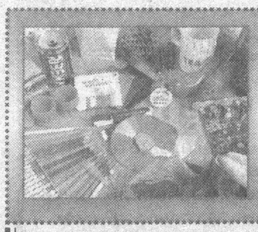

Мир ваших увлечений

Возрождая народные ремесла

Тыква для творчества

ПОКУПАЯ НА РЫНКЕ ТЫКВУ, Я НЕ МОГЛА И ПРЕДПОЛОЖИТЬ, ЧТО ИЗ НЕЕ МОЖНО СОТВОРИТЬ НАСТОЯЩЕЕ ПРОИЗВЕДЕНИЕ ИСКУССТВА.

– Но для нашей работы используется, конечно, особый сорт тыквы, чем-то напоминающий по форме грушу, – улыбается Мухае Гаипова, народный ремесленник. – Она может быть большой или маленькой, не важно, главное – ее надо правильно обработать прежде, чем начать вырезать на ней орнамент.

Как оказалось, предварительно тыкву в течение целого года высушивают где-нибудь на чердаке. Когда подойдет время, внутри будущее резное диво оставляют пустым, а на достаточно плотную кожуру наносят карандашный узор, по которому и вырезается специальным инструментом витиеватый рисунок. С помощью морилки и лака тыкве придают разнообразные оттенки и законченный вид.

– Кроме тыквы, я занимаюсь еще и резьбой по дереву, – продолжает Мухае.– Этот вид народного ремесла традиционно считается мужским, но мы с мамой являемся исключением из правила. Примерно за две недели я вырезаю шкатулку из ореха или чинары. Работа тонкая, требует и терпения, и внимания, и определенных знаний народного искусства. Но меня это дело особо увлекает, рисунки иногда рождаются под влиянием фантазии, иногда их подсказывает сама природа, где всегда можно подглядеть красивые изгибы линий. Есть, конечно, в этом творчестве и свои традиции, которые передаются из поколения в поколение.

Мухае Гаипова представляет шестое поколение в этой творческой семье. Резьбой по дереву занимался еще ее прадед, затем – дед. Сама она – уже мастер со стажем – десять лет трудится над своими шкатулками, вазонами, блюдами. А впервые заглянула в мастерскую, как сейчас вспоминает, еще лет в шесть. Сейчас у Мухае подрастает дочка, и хотя Мадиночке всего только пять лет, мама уже старается приобщить ее к традиционному, ставшему семейным ремеслу. Как знать, может, династия будет продолжена, и полет фантазии мастеров молодого поколения создаст новые шедевры, которыми будут любоваться во многих странах мира.

К. ОЛЬГИНА.

НА СНИМКЕ: Мухае Гаипова со своими изделиями.
Фото Н. СЕМЕНОВОЙ.

Встреча с интересным собеседником

«Все лучшее — впереди!»

В ПРЕДДВЕРИИ ФЕСТИВАЛЯ АВТОРСКОЙ ПЕСНИ «ГОРНОЕ ЭХО-2006», КОТОРЫЙ ЕЖЕГОДНО ПРОВОДИТСЯ В АВГУСТЕ В УРОЧИЩЕ БЕЛЬ-БУЛАК (АЛМАТЫ), О СЕБЕ И О СВОЕМ ТВОРЧЕСТВЕ РАССКАЗЫВАЕТ ОДИН ИЗ ВЕДУЩИХ БАРДОВ ТАШКЕНТСКОГО КЛУБА «АРЧА» И КООРДИНАТОР НЕДАВНО ПРОШЕДШЕГО ФЕСТИВАЛЯ «ЧИМГАНСКОЕ ЭХО-2006» РАШИД АХМЕДОВ.

— Рашид, кем мечтали стать в детстве? Где учились?

— Мечтал стать космонавтом, потом разведчиком. Учился во Львове, получил профессию военного культпросветработника. Служил в Термезе, Ашхабаде, Афганистане, Германии... Летом 1991 года вышел в запас в звании капитана. Работаю частным предпринимателем. Сейчас я стажер радиостанции «Гранд» в службе новостей. Прохожу переподготовку в Международном центре переподготовки журналистов. Таким образом, осуществляю еще одну мечту юности – стать радиожурналистом.

— Когда вы начали сочинять стихи, песни? Когда и где научились играть на гитаре и петь?

— Стихи пишу с 10 лет, песни — с 17. Я их исполнял еще в школьном ансамбле «Коллапс». А на гитаре научился играть во время службы в Афгане, помог сержант Миша Иванов из г. Звенигорода. У Миши была своя группа, которая часто выступала в детских лагерях и других учреждениях.

— Что подтолкнуло вас к авторской песне? Сколько их у вас? Кто из бардов-классиков ваш кумир?

— В авторскую песню меня привело желание высказать сокровенные мысли. Написал уже 80 песен, а кумирами для меня являются Владимир Высоцкий, Александр Дольский, Сергей Никитин, Булат Окуджава. Также нравятся такие авторы, как Олег Митяев, Сергей Трофимов, Константин Никольский.

Пишу песни не только на свои стихи, но и на стихи Николая Гумилева, Марины Цветаевой, Аполлона Майкова, Афанасия Фета, Федора Тютчева и других.

На фестивале «Чимганское эхо-2002» Рашид Ахмедов впервые исполнил авторскую песню о Ташкенте в номинации «Песни о родном городе». На этом фестивале он завоевал титул «Мистер Чимган». Через год на таком же фестивале стал лауреатом в номинации «Экологическая песня». В алматинском фестивале «Горное эхо-2003» стал лауреатом сразу в нескольких номинациях: «Автор-исполнитель», «Исполнитель», «Патриотическая песня», «Дуэты и ансамбли» (в дуэте с Маргаритой Литвиновой), завоевал Гран-при. В его активе диплом мэтра авторской песни «За яркий след в авторской песне в творчестве КСП «Арча», диплом лауреата в номинациях «Туристическая песня», «Дуэты и ансамбли» (в дуэте с Екатериной Александровой), «Автор-композитор» (песня на стихи Анатолия Цепина) и «Дуэты и ансамбли» (трио «Живая вода», где солистка – Катя Емельянова, гитара и вокал - Роберт Бурханов, Р. Ахмедов – скрипка).

— Как же рождаются песни, что этому способствует?

— Сначала авторская песня была для меня увлечением, теперь же это – ничем не заменимая, неотъемлемая часть моей жизни, состояние души. В трудных жизненных ситуациях она дает мне душевные силы, поддерживает.

Сочинению песен способствуют переживания, прочувствованные моменты жизни. Иногда приходит на ум мелодия или поэтическая строчка (или фраза), а иногда – и то и другое одновременно. Так, к примеру, родилась песня «Не забывайте друзей» - я улетал по делам в Москву, и так сложилось, что мои друзья не смогли проводить меня в аэропорт. Приехал только один друг – Максим, причем я знал, что через 2 дня после моего отлета он сам улетит в г.Калининград, т.е. это была наша последняя встреча в Ташкенте. И когда, простившись, я сел в самолет, меня словно электрическим током пронзила мысль: «Не забывайте друзей!».

— Основная тема ваших песен — любовь?

— Мои песни – о дружбе, о силе духа человека, о моем любимом городе – Ташкенте, о Чимгане и, конечно, о любви. Определяющей можно назвать тему верности в любви.

— Как вы считаете, на сколько процентов вы себя реализуете?

— У меня большой творческий потенциал, но я его использую на 50-60 процентов. Уверен, что человек - сам творец своей судьбы, важно только запрограммировать себя на добро, любовь и удачу, достижение поставленных целей.

— Какой след в вашей душе оставил фестиваль «Чимганское эхо-2006»?

— Могу с уверенностью сказать, что фестиваль прошел очень организованно и творчески активно. География его расширяется – помимо гостей из Алматы, приехали барды из Астаны, Уральска, Караганды. А также из Москвы приехал очень одаренный и известный поэт Анатолий Цепин, на стихи которого были написаны песни мной и некоторыми алматинцами. Мне бы очень хотелось поблагодарить за поддержку и помощь наших друзей: узбекско-японское СП «Ташкей Интернешнл ЛТД», «Автодом плюс», «Азаматтехтранссервис», секьюрити-компанию «Group 4 Sekuritas Uzbekistan», магазин «Стекло-керамик хаус – для дома, для друзей», Центр оперативной печати «Патент-пресс» и другие предприятия.

— Какие у вас дальнейшие творческие планы?

— В ближайшем будущем - участвовать в алматинском фестивале «Горное эхо-2006». Я готовлю новые песни, еще не звучавшие в клубе, планирую участвовать в нескольких номинациях: «Автор-исполнитель», «Автор-композитор», «Исполнитель», «Патриотическая песня», «Туристическая песня», «Дуэты и ансамбли» (наш ансамбль «Живая вода»). Более отдаленные перспективы – создать CD-альбом, побывать на российских фестивалях авторской песни.

— Что бы вы хотели пожелать читателям?

— Что бы ни происходило сегодня в вашей жизни, не отчаивайтесь, не опускайте руки. Улыбнитесь и скажите себе: «Все лучшее – впереди!»

Беседовала Дарья ЕСИПОВА.

Детское творчество

Здесь летом не скучно

В самый разгар лета кружок бисероплетения Сергелийского центра творчества учащихся не пустует. Наоборот, еще больше девочек в свободное время с удовольствием приходят сюда, чтобы научиться создавать изумительные по красоте ожерелья, браслеты, сумочки из бисера.

В основном сюда ходят учащиеся 1-9-х классов школ №№ 174, 300, 284, 110, 166, 104, 317. А преподает для них Наталья Педченко.

- Мне очень нравится заниматься в этом кружке, - рассказала Юля Ибрагимова, ученица 4-го класса школы № 174. - Меня привели сюда подруги, и теперь я занимаюсь здесь постоянно. Наша учительница Наталья Анатольевна никогда не повышает на нас голос, не запугивает сложными заданиями, всегда подскажет, если что-то непонятно, поможет, когда не получается. Поэтому я прихожу сюда с удовольствием. Я узнаю много нового - например, о том, какой бывает бисер, где его можно использовать, какие приемы бисероплетения существуют сегодня, какие из них легкие, а какие - сложные. Какая ткань обычно берется под бисер, и какой еще подсобный материал нужно использовать, чтобы бисер держался лучше. Словом, очень много всего интересного нам здесь рассказывают и показывают.

А. ПОПОВ.

НА СНИМКАХ: Дилором Махмудова из 6-го класса школы № 6 занимается в кружке всего полмесяца, но уже делает заметные успехи - вот какая сумочка у нее получилась; занятия в кружке проходят всегда весело, здесь царит очень дружелюбная атмосфера.

Фото автора.

ДЕЛАТЬ КУКОЛ ЮЛИЮ ВОЛКОВУ НАУЧИЛА БАБУШКА. А ОНА, В СВОЮ ОЧЕРЕДЬ, ПЕРЕНЯЛА ЭТО ИСКУССТВО У СВОЕЙ МАМЫ. ТАК ЧТО, МОЖНО СКАЗАТЬ, УМЕНИЕ ПЕРЕДАЕТСЯ В СЕМЬЕ ВОЛКОВЫХ ИЗ ПОКОЛЕНИЯ В ПОКОЛЕНИЕ.

Своими руками

Ожившие куклы Юлии Волковой

Юля мастерит своих кукол из разных материалов - глины, тканей, а также переделывает старые куклы. Причем занимается этим уже более десяти лет. За это время из-под Юлиных рук вышло более пятисот кукол.

Пожалуй, самое интересное зрелище - наблюдать за тем, как Юля изготавливает куклу из глины. Сначала лепится основа, внешне напоминающая купчиху из русских сказок, пухлощекая, с пышной юбкой. Затем ее нужно положить в духовку на 1,5 - 2 часа, потом остудить и раскрасить акварельными красками или гуашью. Ну а для закрепления результата куклу аккуратно покрывают лаком.

Самой Юле больше нравится шить кукол. Во-первых, матерчатая кукла практичнее, с ней можно будет играть, не боясь испортить, и даже если что-то порвется, всегда можно зашить. Ну, а во-вторых, этот способ проще, чем первый.

Наиболее сложной работой Юля считает реставрацию старых кукол. Иногда приходится собирать одну игрушку из нескольких старых, а для этого необходимо, чтобы все части идеально подходили друг к другу. Кроме того, очень сложно приводить в порядок личико, потому что у старой куклы оно всегда в микроцарапинах.

- Да и потом, никогда не знаешь, что из такой переделки получится, - говорит Юля. - Вот когда я делаю новую куклу, обычно она у меня получается похожей на кого-то из реальных людей, когда-то увиденных мной. Есть у меня одна кукла, которая всегда удивляет знакомых, на лице у нее улыбка, но ощущение такое, будто она вот-вот расплачется. Однажды я встретила в метро женщину, у которой, несмотря на улыбку, были очень грустные глаза. Увиденное так меня поразило, что я пришла домой и сделала эту куклу.

Было бы логично предположить, что Юля, обладая несомненным талантом, посвятит свое будущее именно этому интересному и необычному делу, но сама Юля придерживается иного мнения.

- Я постараюсь в этом году поступить в институт, хочу заниматься маркетингом. А увлечение останется скорее всего лишь увлечением, ведь другая профессия не помешает мне заниматься любимым делом. Но, конечно же, хочется идти вперед, пока что я своих кукол раздариваю друзьям, знакомым и родственникам, но было бы здорово когда-нибудь организовать выставку...

Екатерина БУРНАШЕВА,
Фатима МАХСИМОВА.

Время мужественных решений

НАШ СОБЕСЕДНИК — ИЗВЕСТНЫЙ РОССИЙСКИЙ ПОЛИТОЛОГ, ПРЕДСЕДАТЕЛЬ КОМИССИИ ПО МЕЖДУНАРОДНОМУ СОТРУДНИЧЕСТВУ И ОБЩЕСТВЕННОЙ ДИПЛОМАТИИ ОБЩЕСТВЕННОЙ ПАЛАТЫ РОССИИ АНДРАНИК МИГРАНЯН.

— Андраник Мовсесович, как вы оцениваете осуществляемые в Узбекистане шаги, направленные на дальнейшую либерализацию уголовного наказания и судебно-правовой системы?

— В последнее время в Узбекистане принят целый ряд законодательных актов, свидетельствующих о серьезности осуществляемых реформ в области судебно-правовой системы. Здесь, в частности, можно отметить Указы «О передаче судам права санкции на заключение под стражу», «Об отмене смертной казни в Республике Узбекистан» и опубликованное на днях Распоряжение Президента И. А. Каримова «О дополнительных мерах по подготовке законодательных, нормативно-правовых актов, подлежащих принятию в связи с отменой смертной казни».

Мы видим, как на деле реализуется принцип состязательности, предоставляется возможность апелляции судебных решений в вышестоящие судебные органы, сокращается срок предварительного заключения. В этом русле можно рассматривать и решение Президента Узбекистана об отмене смертной казни, которое является одним из требований Совета Европы и считается нормой для демократических стран.

Это очень серьезное и мужественное решение. Хотел бы отметить в этой связи, что в России, например, до сих пор власти не готовы пойти на отмену смертной казни, хотя судебно-правовая реформа проводится уже много лет. У нас тоже сделано немало для того, чтобы обеспечить материальную и политическую независимость судей, но при этом каждый раз обсуждение вопроса отмены смертной казни наталкивается на сопротивление в Госдуме. И это несмотря на то, что Россия, вступив в Совет Европы, взяла на себя обязательство в кратчайшие сроки привести свое законодательство в соответствие с его требованиями.

— Какие следствия осуществления демократических реформ в судебно-правовой сфере могут иметь место в Узбекистане?

— Мне кажется, что это окажет весьма благотворное влияние на общее развитие политической обстановки в стране. В то же время осуществление начатых реформ является прекрасным ответом Западу на его явно тенденциозную критику. В данном случае принимаемые руководством Узбекистана меры показывают, что и судебно-правовая система, и политический режим в Узбекистане двигаются в русле общемировых тенденций в сторону либерализации и демократизации с упором на защиту прав человека и гражданина.

Хотел бы подчеркнуть: я не случайно сказал, что решение о полной отмене смертной казни — мужественное решение. Я уже отметил, что в России пока еще не рискнули пойти на этот шаг. На Востоке же в психологическом отношении мне представляется очень сложным принятие подобного решения. Моральные и нравственные принципы здесь на протяжении тысячелетий зачастую строились по принципу «око за око, зуб за зуб». В этой связи, по мнению многих людей, пожизненное или длительное заключение не может компенсировать потерю близких. В случае жестокого преднамеренного убийства, насилия с отягчающими последствиями оно психологически сложно будет восприниматься населением как справедливое возмездие.

Однако на то и существуют лидеры нации, чтобы двигать общество вперед, не идти на поводу эмоций и настроений части общества, не потакать им. Лидер должен использовать свое видение, свою волю с тем, чтобы оказать серьезное влияние на развивающуюся политическую культуру, новую мораль и нравственность молодого государства, которое включилось в систему международных отношений и должно руководствоваться принципами цивилизованного мира.

— Недавно вы были в Узбекистане. Ваши впечатления от этой поездки?

— Должен сказать, что за последние полгода это уже мой второй визит в Узбекистан. Очень сожалею, что в силу личных обстоятельств пропустил международную конференцию «Энергетический рынок Центральной Азии: тенденции и перспективы», организованную в Ташкенте Центром политических исследований. Но могу сказать, что международный «круглый стол», посвященный вопросам развития современного информационного поля, был организован этим центром блестяще. На нем были широко представлены страны Европы, Азии, Америки, а также Россия. Мне понравилась конструктивная атмосфера и сам дух конференции, прошедшей в непринужденной и политически не ангажированной атмосфере, что очень важно для такой деликатной темы, как СМИ и информационное пространство. Участники конференции могли высказываться откровенно, профессионально и аналитично, не «оглядываясь» на политические позиции своих стран.

Я убедился, что обстановка в республике стабильная, деловая. По крайней мере, я не видел никаких признаков напряженности, существования каких-либо внутриполитических проблем. Из разговоров с местными аналитиками и журналистами я вынес ощущение, что здесь есть понимание того, что дестабилизация политической ситуации на экстремистской почве приведет Узбекистан в никуда. Поэтому, как мне кажется, есть инстинктивное желание политического класса консолидироваться, чтобы продолжить эволюционное реформирование политической и экономической системы Узбекистана, вырабатывать на этой основе внешне- и внутриполитический курс.

Мы уже являемся свидетелями того, что руководство Узбекистана осуществило целый ряд шагов, которые показывают новый вектор внешнеполитического курса страны. Речь идет о присоединении к ЕврАзЭС, возвращении к Договору о коллективной безопасности, заключении Договора о союзнических отношениях с Россией. Все это говорит о том, что Узбекистан ярко формулирует вектор своей внешней политики и посылает сигнал своим ближним и дальним соседям.

Муззафар ЗАХИДОВ,
ИА «Жахон».
Москва.

На спортивных аренах

«Десяток» вам, ребята!

Делегация Узбекистана отбыла в Хорватию на чемпионат мира по пулевой стрельбе. Тренеры Али Абляметов и Петр Кобрусев повезли в Загреб как опытных, понюхавших порох в прямом и переносном смысле спортсменов Вячеслава Скоромного, Дильшода Мухтарова, Алену Аксенову, так и лишь начинающих познавать атмосферу международных соревнований Яну Фатхи и Сакину Мамедову.

Молодежь радует

В Макао завершился XII чемпионат Азии по легкой атлетике среди юниоров возрастной категории до 19 лет и моложе. В заключительный день соревнований копилка узбекистанской команды, ведомой тренерами Владимиром Андреевым и Евгением Нуждиным, пополнилась еще двумя медалями – серебряными. Обладательницей одной из них стала Наталья Асанова, которая пробежала дистанцию 100 метров с барьерами за 14, 24 секунды. Она обошла Азизу Ибрагим из Малайзии, показавшую результат 14,59, и пропустила вперед китайскую бегунью Хонгпей Чанг (14,09). Другое «серебро» в секторе по толканию ядра добыла Оксана Кот, отправившая снаряд на отметку 14 метров 94 сантиметра. Третий призер Изуми Ёшида из Японии отстала на 59 см. А победительница турнира Ли Ли из Китая заставила арбитров растянуть рулетку на 16 м 78 см.

В общекомандном зачете наши легкоатлеты, завоевав 6 наград – по две каждого достоинства, заняли 5-е место среди 16 коллективов вслед за дружинами Китая – 1-е место (39 медалей: 23 золотые, 11 серебряных, 5 бронзовых), Японии – 2 (25: 6, 8, 11), Катара – 3 (7: 3, 1, 3) и Саудовской Аравии – 4 (7: 2, 4, 1).

Удар... гонг... победа!

В пакистанском Карачи завершился традиционный розыгрыш Кубка Чаудри по боксу. Наряду с представителями других стран первенство оспаривали узбекистанские спортсмены, выходившие на ринг под руководством тренера Шарафа Худайбердыева. Всего в соревнованиях принимали участие около 130 атлетов из 22 команд.

В итоге наши бойцы завоевали 9 наград разного достоинства. Золотых медалей удостоены победители финальных поединков в весовых категориях до 75 и свыше 91 килограмма соответственно Шерзод Абдурахманов и Рустам Саидов. Бекзодбек Юнусов уступил сопернику в решающей встрече группы претендентов до 69 кг и ему вручен серебряный знак отличия. «Бронзой» свои активы пополнили пробившиеся в полуфиналы Улугбек Холмурадов (51 кг), Туляшбай Данияров (54 кг), Баходыр Султанов (57 кг), Джахонгир Суванкулов (60 кг), Дильшод Махмудов (64 кг) и тяжеловес Джасур Матчанов (91 кг).

Бей по правилам

В Ташкенте состоялось открытое первенство Узбекистана по рукопашному бою с участием более 200 спортсменов из 24 команд нашей республики и Казахстана. Наиболее эффектные победы одержали представители Республиканской федерации рукопашного боя. В младшей группе это Азиз Джалилов (42 кг), Аслиддинн Ишанов (55 кг), Алым Ахроров (60 кг), Бабур Карабаев (65 кг), в старшей – Рустам Магдиев (60 кг), Музаффар Юсупов (70 кг).

Такой успех привел их дружину к первому месту и в общекомандном зачете. На второй позиции соревнования закончили навоийские бойцы, в составе которых великолепной техникой нанесения ударов отличался победитель старшего потока в весовой категории до 65 килограммов Санджар Уртаков. Третьими в итоговом протоколе были кашкадарьинцы.

Наши «классики» со щитом

Узбекистанские борцы греко-римского стиля вернулись из Тбилиси, где проходил международный турнир в честь первого олимпийского чемпиона Грузии Гиви Картузия. В числе 115 участников из 5 стран мира наши «классики» под началом тренера Камиля Фаткулина, что называется, лицом в грязь не ударили.

Дильшод Арипов принимал поздравления за титул победителя, выиграв финальную схватку у представителя Армении в весе до 60 килограммов. В этой же категории обладателем бронзовой медали стал Камол Холматов. Еще две бронзовые награды завоевали Александр Доктурашвили (84 кг) и Геннадий Чхаидзе, выступавший в группе соискателей до 96 килограммов.

Баталии на черно-белых полях

В Ташкенте проходит чемпионат Узбекистана по шахматам среди участников возрастной категории до 18 лет, который проводится по швейцарской системе в 9 туров. В соревнованиях девушек, где выступают 23 претендентки, состоялись партии 6-го тура. Лидер первенства Юлдуз Хамракулова из Джизака обыграла самаркандку Маруфу Арзыкулову и набрала 5,5 очка. Второе место, имея на одно очко меньше, занимает представительница Кашкадарьинской области Надира Надырджанова. Она подписала мировую с ташкенткой Ириной Геворгян. 3-6-ю позиции делят Умида Чоршанбиева (Кашкадарья), Ирина Геворгян, Шахноза Сабирова (обе – Ташкент) и Нафиса Муминова (Фергана). У них в активе по 4 очка.

В юношеском первенстве вопреки ожиданиям «шестерка» лидеров трансформировалась в «десятку». Дело в том, что шестеро участников, как сговорившись, сыграли вничью. А четверо других претендентов, в свою очередь, одержали победы и настигли оторвавшихся было конкурентов. Теперь равные права на вершину турнирной таблицы у самаркандцв Джамшида Мустафаева, Хуршида Мустафаева, Соиба Джураева, Джурабека Хамракулова, Джахонгира Вахидова и Джамшида Султанова, ташкентцев Александра Касьяна и Евгения Пака, а также Максума Базарова из Бухары и ферганского шахматиста Бабура Ахунова.

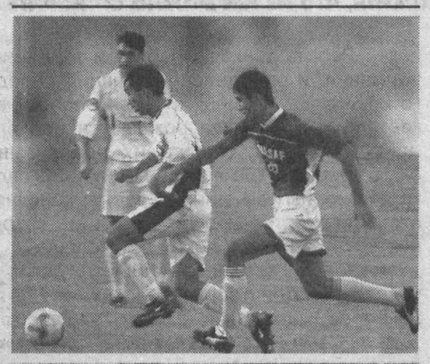

Ничего личного. Только футбол.

Фото Р.ХОДИЕВИЧА.

Отовсюду обо всем

Отчет за покупки

Британским музеям с 2007 года придется предоставлять информацию о своих покупках государственному комитету по некоммерческим организациям. Ужесточение законодательства стало следствием изучения деятельности лондонской галереи современного искусства Tate Modern. Комитет установил, что музей приобрел объект художника Криса Офили «Верхняя комната» за 707 тысяч фунтов стерлингов (1,29 миллиона долларов) в обход правил. Галерея Tate купила работу Офили (макет комнаты и 13 полотен) в то время, когда художник входил в совет попечителей музея, а это не разрешено законом. Поскольку галерея, так же как большинство британских музеев, является некоммерческой организацией, деятельность которых регулируется извне, то, чтобы попечитель мог получить денежное вознаграждение, галерее необходимо получить разрешение на сделку от комитета по некоммерческим организациям. Но Tate подобного разрешения не запрашивала. Новые, более жесткие правила потребуют от галереи ежегодно публично сообщать сведения о новых приобретениях. Несколько крупнейших британских музеев добровольно перейдут к подобной практике еще до вступления нового закона в силу.

2139 хитов на продажу

Английский меломан выставил на аукцион коллекцию из 2139 синглов, занимавших первое место в британских хит-парадах с 1952 года по сегодняшний день. Стоимость единственного в своем роде собрания оценивается в 25 тысяч фунтов стерлингов (46 тысяч долларов). Самым старым синглом в коллекции 35-летнего Стивена Хичкока стала песня «Here In My Heart» американского исполнителя Эла Мартино, поднявшаяся на первое место первого британского хит-парада в 1952 году. Самая новая запись станет известна незадолго до аукциона, который проведет дом Cooper Owen 28 июля 2006 года: Хичкок продолжит пополнять свое собрание до этого дня. Собирать лидеров еженедельных хит-парадов начал дед Стивена Хичкока. В результате усилий трех поколений (отец нынешнего владельца тоже поддерживал семейную традицию) в доме накопилась коллекция записей на самых разных носителях: от виниловых пластинок на 78 оборотов до mp3-файлов, скачанных на iPod Nano.

Современное искусство в музеи Ватикана

Ватиканские музеи планируют включить в свое собрание современное искусство. «Я хотел бы приобрести Пикассо», - заявил директор этого крупного объединения музеев Франческо Буранелли. ватиканские музеи включают в себя несколько галерей и выставочных залов, в которых, в частности, собраны египетские, этрусские, древнеримские и греческие древности, живопись XIII-XIX веков. Ежегодно ватиканские музеи, отмечающие в 2006 году пятисотлетие, посещает около трех миллионов человек. Начало коллекциям было положено папой Юлием II (понтифик в 1503 - 1513 годах).

22-й фильм о Джеймсе Бонде

Место режиссера нового, 22-го фильма об агенте 007 Джеймсе Бонде предложено англичанину Роджеру Мичеллу, снявшему популярную романтическую комедию «Ноттинг Хилл». Фабула будущей картины принадлежит Майклу Уилсону, продюсеру одиннадцати фильмов о вымышленном британском спецагенте. Имя сценариста следующего фильма о Бонде неизвестно. Официальные комментарии компаний MGM и Columbia Pictures относительно планов на новую часть приключений агента 007 пока не последовали. Мичелла и нынешнего исполнителя роли Джеймса Бонда Дэниела Крейга связывает работа над картиной «Вечная любовь» (2004г.). На счету Мичелла также такие фильмы, как «В чужом ряду» (2002г.) с Беном Аффлеком и Сэмюэлем Л. Джексоном в главных ролях. 21-й фильм «Бондианы» под названием «Casino Royale», снятый Мартином Кэмбеллом, выйдет в прокат 17 ноября 2006 года.

Лидер аукционов

Аукционный дом Christie's сохранил лидерство в борьбе со своим единственным конкурентом - Sotheby's. Продажи Christie's в первом полугодии 2006 года составили 2,09 миллиарда долларов, а Sotheby's - 1,96 миллиарда. Sotheby's уступил первенство дому Christie's в 2005 году, отстав от конкурента на 19 процентов. Но первые месяцы 2006-го ознаменовались для Sotheby's большими рекордами, в частности продажей «Портрета Доры Маар» Пабло Пикассо за 95,2 миллиона. Удачной тактикой для Sotheby's оказалась гарантия минимальных цен на живопись импрессионистов и современных художников на июньских торгах этого года. В итоге за неделю дому удалось продать произведений искусства на 277 миллионов долларов. Результаты Christie's за аналогичный период были ниже - 260 миллионов. Оба аукционных дома в 2005 году смогли продать произведений искусства на сумму в 6 миллиардов долларов, то есть на 20 процентов больше, чем в 2004-м. В 2006-м арт-рынок продолжил бурно расти, и итоги текущего года могут оказаться еще более впечатляющими.

Гости столицы

Театр крепких традиций и высокого профессионализма

ГАСТРОЛИ ИРКУТСКОГО МУЗЫКАЛЬНОГО ТЕАТРА ПРОХОДЯТ В ТАШКЕНТЕ С НЕОСЛАБЕВАЮЩИМ, А ПОРОЙ И НАРАСТАЮЩИМ ИНТЕРЕСОМ. ЗРИТЕЛИ, ПОЛУЧИВ ЗАРЯД ЯРКИХ ВПЕЧАТЛЕНИЙ, СТРЕМЯТСЯ ПОБОЛЬШЕ УЗНАТЬ О ТЕАТРЕ, ПОБЫВАТЬ, УСЛОВНО ГОВОРЯ, «ЗА КУЛИСАМИ». СЕГОДНЯ ТАКАЯ ВОЗМОЖНОСТЬ ЧИТАТЕЛЯМ «ВТ» ПРЕДОСТАВЛЕНА – НАШ КОРРЕСПОНДЕНТ БЕСЕДУЕТ С ХУДОЖЕСТВЕННЫМ РУКОВОДИТЕЛЕМ И ДИРЕКТОРОМ ТЕАТРА В.К. ШАГИНЫМ.

- Владимир Константинович, ваш театр носит имя Н.М. Загурского. Расскажите, пожалуйста, о нем.

- Николай Матвеевич Загурский – это очень талантливый актер, народный артист России. В начале 50-х годов прошлого века он приехал в Иркутск, долгое время работал на сцене, завоевал огромную популярность среди зрителей как актер-комик и 18 лет возглавлял театр, который за эти годы достиг многого. Хотя трудностей на его долю выпало немало – в здании случались пожары, затем реконструкции. Все это для нашего театра, которому только что исполнилось 65 лет, — часть истории. И коллектив принял решение присвоить имя этого замечательного артиста и человека театру, которому он отдал практически всю свою творческую жизнь.

- На афише вашего театра не значится главный режиссер. Это – творческая политика или стечение обстоятельств?

- Почти 17 лет возглавляла театр в качестве главного режиссера Наталия Владимировна Печерская, она поставила много спектаклей. Кстати, ее постановки есть и в нынешней гастрольной афише. Год тому назад она переехала в Москву. Должен сказать, что несколько лет мы успешно работали вместе. А затем энтузиазм стал угасать, и мы расстались.

- Но вы планируете пригласить главного режиссера или будете работать с приглашенными постановщиками?

- Я думаю, время само подскажет верное решение. По опыту многих театров ясно, что если главный режиссер сам настроен на творческий поиск, то он не боится экспериментов со стороны приглашаемых режиссеров. Так поступают и Марк Захаров в Ленкоме, и многие другие известные мастера сцены. Пока в минувшем сезоне у нас работали четыре приглашенных режиссера, поставили интересные спектакли.

- По многим приметам видно, что ваш театр имеет давние и крепкие традиции театрального мастерства. Как пополняется труппа театра молодыми актерами? У вас есть своя студия?

- Самое большое пополнение состоялось в 1998 году, когда в театр влился целый курс актеров музыкального театра – выпускники Иркутского театрального училища. К сожалению, когда набирался этот курс, акцент был сделан не на музыкальную составляющую природных данных абитуриентов, а на театральную, и лучшие голоса ушли учиться в музыкальное училище. Тем не менее мы весь этот курс взяли в театр и «доводили» их певческие способности уже на месте. Молодые актеры очень трепетно отнеслись к этому, занимались со специально приглашенными педагогами, повышая свое вокальное мастерство. Коллектив театра поддержал молодых, и все они закрепились в театре.

- Вашей балетной труппе может позавидовать любой театр оперы и балета...

- Спасибо. В этом – огромная заслуга нашего главного балетмейстера лауреата международного и Всероссийского конкурсов Л. Цветковой. Она же – постановщик и балетных спектаклей, и пластических номеров в спектаклях других жанров.

Сейчас в Бурятском хореографическом училище в Улан-Удэ учатся 12 наших ребят. И каждый сезон труппа пополняется двумя-тремя новыми артистами балета. Бывают и экзотические случаи. Например, Саша Каминский пришел артистом балета, а потом захотел... петь. Его взяли в хор. Он окончил театральное училище как актер музыкального театра и теперь работает в Московском театре оперетты.

Должен сказать, что приток молодых актеров в наш театр постоянный. Только что ее пополнили молодые актеры из Волгограда и Екатеринбурга.

- Чуть ли не половину гастрольной афиши театра составляют спектакли, поставленные приглашенными режиссерами из разных городов России и из-за рубежа. Какова география приглашаемых вами режиссеров? В каких жанрах они работают?

- Здесь и москвичи, и петербуржцы, представители других регионов. Например, мюзикл «В джазе только девушки» поставила режиссер С. Цирюк, которая работает в Мариинском театре и является главным режиссером Ростовского музыкального театра. «Фиалку Монмартра» и «Баядеру» ставил режиссер драматического театра из Израиля М. Поляков.

- Эта традиция будет продолжена?

- Конечно. Как только мы вернемся с гастролей и откроем новый сезон, начнется работа над новой постановкой – мюзиклом Роджерса «Звуки музыки». Его будет ставить Юрий Александров – главный режиссер «Новой оперы» из Санкт-Петербурга. Он – режиссер, который востребован везде, и мне стоило немалых усилий заполучить его к нам в театр.

- Спасибо большое, успехов.

Беседовал Юрий ПОДПОРЕНКО.

МНОГОВЕКОВАЯ ИСТОРИЯ ЧЕЛОВЕЧЕСТВА СВИДЕТЕЛЬСТВУЕТ О ТОМ, ЧТО НЕМАЛО БЫЛО ЛЮДЕЙ, КОТОРЫЕ ДОСТОЙНО ПРОЖИЛИ СВОЮ ЖИЗНЬ И ОСТАВИЛИ ДОБРУЮ ПАМЯТЬ. ИМ, КАК ГОВОРИТСЯ, НЕ БЫЛО БОЛЬНО ЗА БЕСЦЕЛЬНО ПРОЖИТЫЕ ГОДЫ. ИБО В ОСНОВЕ ВСЕЙ ИХ ЖИЗНИ ЛЕЖАЛ ТРУД, ОСМЫСЛЕННАЯ ДЕЯТЕЛЬНОСТЬ, ЦЕЛЕУСТРЕМЛЕННОСТЬ.

Как добиться успеха в жизни?

Быть при деле, не бояться работы

Представляется, что их судьба, образ жизни достойны внимания и сегодняшних наших сограждан.

Один из таких почтенных людей — наш земляк Ходжа Ахрор Вали. Он родился в 1404 г. в семье просвещенных людей и прожил 86 лет. Его отец Ходжа Махмуд Шаши был набожным человеком, занимался земледелием, знал секреты предпринимательства, торговли. Ахрор Вали первичное образование получил в Ташкенте, углубил свои знания в Самарканде и Герате. Увлекаясь суфизмом (учение, ориентированное на духовное и нравственное совершенствование в исламе), становится одним из крупных его мыслителей. Он считает себя последователем и верным учеником Б. Накшбанда, кредо жизни которого определялось двустишием:

«Душа твоя всегда должна быть с Богом,

А рука твоя — непременно при деле (работе)».

Итак, быть при деле, заниматься делом — было его исходной позицией. По убеждению Ходжи Ахрора, каждый человек призван сам себя обеспечивать, жить праведным трудом и непременно овладеть каким-либо ремеслом. Вернувшись в Ташкент, он, как и родители, стал заниматься предпринимательством, земледелием, скотоводством, а вырученные доходы расходовал на добрые дела — оказывал материальную помощь нуждающимся, строил богоугодные заведения. На его средства были построены медресе в Ташкенте, Самарканде, Кабуле. По его инициативе также сооружались бани, мосты и другие объекты. В Ташкенте были возведены соборная мечеть и усыпальница Шейха Хованды Тахура. Большую часть доходов от земледелия и бизнеса Ходжа адресовал служащим медресе и мечетей, просто нуждающимся. Не случайно на его могильной плите указывалось: «Он всю жизнь увеличивал доходы от земледелия и их открыто и скрыто тратил на праведные дела».

Как-то будучи в Ташкенте царевич Абу Саид беседовал с Ходжа Ахрором и поразился его мудрости в решении государственных проблем. А когда он пришел к власти, Ходжа был приглашен в Самарканд — столицу Мовароуннахра на службу в качестве советника. На этом посту он выполнял «арбитражную» миссию между правителями и царевичами. Благодаря рассудительности Ахрора Вали предотвращались междоусобицы, стычки местных правителей и иные недоразумения. Он переписывался с правителем Хорасана Хусейном Байкара, визирем Алишером Навои, обсуждал вопросы дворцовой политической и духовной жизни. В Ташкенте в хранилище Института востоковедения имеются 128 писем и записок Ходжа Ахрора, связанных с его общественно-политической жизнью в Центральной Азии. Удивительно то, что в них автор в той или иной форме неизменно защищает интересы простых людей, в частности старается убедить правителей снизить размеры налогообложения.

Ходжа Ахрор Вали написал несколько емких по содержанию произведений о достоинствах человека, его высоком назначении, о моральном облике верующего. Другая его работа «Безгрешницы» в 1899 г. была опубликована в Санкт-Петербурге востоковедом В. Жуковским. О трудах великого мыслителя и о нем самом немало написано в Индии, Афганистане, Иране, Турции, России, Англии, во Франции. Его считали своим духовным наставником известные литераторы и общественные деятели — А. Навои, А. Джами, М. Бабур. Его любило простонародье края за мудрость, доброту, справедливость.

Абдулла АБДУНАБИЕВ,
доктор исторических наук,
профессор.

«Вечерний Ташкент»
Прием объявлений ежедневно
Телефон для справок: 133-28-95.

Учредитель — хокимият г. Ташкента

Главный редактор Акмаль АКРАМОВ

Адрес редакции: 700000, г. Ташкент, ГСП, ул. Матбуотчилар, 32.

ТЕЛЕФОНЫ: отдел писем — 136-55-84; отдел рекламы и объявлений — 133-28-95; 136-57-65. Факс: 133-21-56.

Газета выходит пять раз в неделю, кроме субботы и воскресенья.

Газета зарегистрирована в Управлении печати и информации г. Ташкента. Регистрационный № 02-2

Индекс — 116. Способ печати — офсетный. Формат — А-2. Объем — 2 п.л. Тираж 3562

По вопросам доставки обращаться в почтовые отделения по месту жительства или в отдел эксплуатации ГСП "Тошкент почтамти", по телефону 133-74-05.

Номер набран и сверстан в компьютерном центре «Вечерний Ташкент».

Типография акционерной компании «Шарк». Адрес предприятия: ул. Буюк Турон, 41.

Ответственность за достоверность сведений в рекламе и объявлениях несет рекламодатель.

Заказ Г-908. Подписано в 11.00 1 2 3 4 6