O'ZBEKISTON RESPUBLIKASI MILLIY KUTUB PALATASI
INV.№

ВТОРНИК, 1 АВГУСТА 2006 ГОДА

Вечерний Ташкент

Газета выходит с 1 июля 1966 года

ОБЩЕСТВЕННО-ПОЛИТИЧЕСКАЯ ЕЖЕДНЕВНАЯ ГОРОДСКАЯ ГАЗЕТА № 147 (10.704) Цена в розницу — свободная

СТОЛИЦА: день за днем

Одним абзацем

❒ **СЕГОДНЯ** во всех вузах столицы проходят вступительные экзамены. По количеству поданных заявлений можно говорить о том, что все большее число молодежи стремится получить высшее образование. Так, например, в НУУ в этом году было подано на 25 процентов заявлений больше, чем в прошлом. Более 5,5 тысячи абитуриентов примут участие в тестовых испытаниях, чтобы стать студентами ТГЭУ, но согласно плану приема только 970 человек получат такую возможность.

❒ **СЕГОДНЯ** откроется чемпионат Узбекистана по футболу второго круга. По результатам соревнований первого круга лидирует команда "Пахтакор", набравшая 43 очка.

❒ **СЕГОДНЯ** при участии отделения ОДМ "Камолот" Хамзинского района состоится мероприятие, посвященное закрытию детских летних лагерей при школах №№ 166, 161, 206, а в махаллях "Машиносозлар", "Чулпон" и имени Юсупова для детей-подростков будут проведены курсы по оказанию первой медицинской помощи. А **ЗАВТРА** молодежное движение района организует политико-правовые занятия для молодежи из махаллей имени Ш. Рашидова и "Мустакиллик".

❒ **СЕГОДНЯ** отделение ОДМ "Камолот" Сергелийского района для жителей махалли "Дустлик" проводит занятия по оказанию первой медицинской помощи. А **ЗАВТРА** в махалле "Куш Кургон" пройдут соревнования "Выездная спортивная машина".

❒ **ЗАВТРА** в Шайхантаурском районе по инициативе районного отделения ОДМ "Камолот" стартует новый проект под названием "Мы любим свою Родину", который продлится до октября. В его рамках планируется проведение спортивных олимпиад, концертов, правовых семинаров, различных конкурсов, благотворительных мероприятий в домах милосердия, хашаров в махаллях, а также награждение самых лучших и активных участников акции "Лето с "Камолот".

По сообщениям наших корреспондентов.

НА МНОЖЕСТВЕ СТРОИТЕЛЬНЫХ ОБЪЕКТОВ СТОЛИЦЫ БЛИЗЯТСЯ К ЗАВЕРШЕНИЮ НАЧАТЫЕ РАБОТЫ. РАЗЛИЧНЫЕ СООРУЖЕНИЯ, ПАРКИ, АЛЛЕИ, СКВЕРЫ И ДОРОГИ, ПО ТРАДИЦИИ, СДАЮТСЯ В ЭКСПЛУАТАЦИЮ В ПРЕДДВЕРИИ ДНЯ НЕЗАВИСИМОСТИ РЕСПУБЛИКИ. ОДНИМ ИЗ ТАКИХ ПОДАРКОВ СТАНЕТ ВЫСТАВОЧНЫЙ ПАВИЛЬОН В НАЦИОНАЛЬНОМ ПАРКЕ ИМ. АЛИШЕРА НАВОИ.

Мой город

15 MUSTAQILLIK · INDENPENDENCE · НЕЗАВИСИМОСТЬ O'ZBEKISTON

Обновляется парк

Строительство нового объекта осуществляется в рамках очередного этапа реконструкции парка Алишера Навои. Заказчик выставочного павильона — инжиниринговая компания «Ягона буюртмачи хизмати». Главный проектировщик объекта — «Тошбошрежа ЛИТИ». Генеральным подрядчиком выступает АО «Трест № 159». Всего же на строительстве занято более 10 подрядных организаций.

К настоящему времени уже возведен корпус здания. По замыслу архитекторов, внешний вид выставочного павильона органично сочетает в себе современные веяния западного строительства и традиционные элементы восточной архитектуры — колонны в национальном стиле, резьбу по дереву и ганчу и т. д. Благоустроят территорию и вокруг здания — уложат тротуарную плитку, высадят декоративные деревья и кустарники.

В выставочном павильоне Национального парка им. А. Навои планируется устраивать как постоянные выставки, так и сменные экспозиции, в основном из работ мастеров Узбекистана.

М. ЧЕРНОГАЕВ.

НА СНИМКАХ: так здание выглядит сегодня; электросварщик СУ-70 Сергей Сорокин; рабочие укладывают тротуарную плитку на аллее.

Фото Н. СЕМЕНОВОЙ.

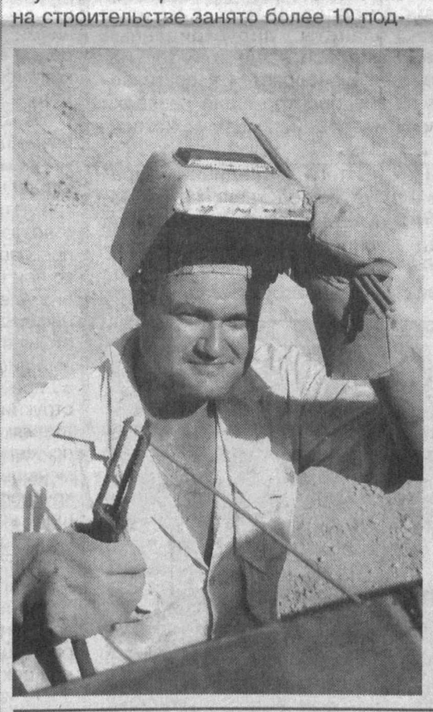

Глубоко продуманный и оправданный шаг

ОТМЕНА СМЕРТНОЙ КАЗНИ В УЗБЕКИСТАНЕ ЯВЛЯЕТСЯ ВАЖНЫМ ШАГОМ В НАПРАВЛЕНИИ РЕАЛИЗАЦИИ ДЕМОКРАТИЧЕСКИХ ЦЕННОСТЕЙ И ЦИВИЛИЗОВАННЫХ СТАНДАРТОВ, СЧИТАЕТ ИЗВЕСТНЫЙ ПОЛЬСКИЙ ПРАВОВЕД.

Отмена Указом Президента Узбекистана И. А. Каримова с 1 января 2008 года смертной казни в стране является событием, которое заслуживает оценки и признания. Приняв такое решение, Узбекистан войдет в число демократических государств, отменивших смертную казнь. Здесь уместно напомнить, что в Совете Европы с успехом реализуется концепция «Европа — зона, свободная от смертной казни». Государства, которые решают вступить в эту организацию, отказываются — и это условие членства в Совете Европы — от применения такой меры наказания. На сегодняшний день — это повсеместно применяемый европейский стандарт. Сейчас к семье таких государств присоединяется Узбекистан.

Отмена смертной казни не является легким решением. Опыт государств, в которых в последние годы имело место ее применение, показывает, что большая часть общества выступает за сохранение смертной казни. Органы власти должны показать решимость и целеустремленность для того, чтобы провести такую реформу.

Вместе с тем за таким решением стоит понимание важности цивилизованного развития и прогресса. Различными научными исследованиями многократно доказывалось, что смертная казнь в уголовном кодексе не влияет на уровень преступности в стране. Должен побеждать аргумент «защиты жизни как наивысшей ценности». Человечество знает примеры, когда «постфактум» выяснялось, что казненный человек был невиновен. Поэтому во многих государствах, а в некоторых даже с XIX века, отменена смертная казнь, которая считается негуманным и противоречащим цивилизованным стандартам наказанием.

Отмена смертной казни должна сопровождаться определенными информационными и воспитательными усилиями. Речь идет о том, чтобы довести до общественности мысль, что шаг в этом направлении является глубоко продуманным и оправданным. Такой подход тем более является существенным, как показывает опыт некоторых государств, в том числе и Польши, что в случае особо жестокого и страшного преступления общество опять возвращается к дискуссии о возвращении в уголовный кодекс этой меры наказания. Известны также случаи демагогического использования этого вопроса в предвыборной кампании.

Необходимо еще, чтобы до общества доходили сообщения о результатах судебно-исполнительной практики в странах, которые не применяют смертную казнь, и научные круги должны подкреплять такие политические решения своими исследованиями.

Я воспринимаю решение Президента Узбекистана с большим удовлетворением еще и потому, что в 1994-2006 годах имел возможность заседать на Генеральной ассамблее Совета Европы. Я исполнял там функции руководителя подкомиссии по правам человека, а в последнее время — первого заместителя председателя комиссии по вопросам юриспруденции и прав человека. Знаю из личного опыта, в том числе и как докладчик Совета Европы по мониторингу отмены смертной казни в Армении, каким огромным и трудным усилием является принятие подобного решения. Думаю, что оно получит большой резонанс среди представителей политико-общественных кругов в государствах, которые трактуют отмену смертной казни как один из основополагающих тестов вхождения государства в сообщество демократической цивилизации.

Е. ЯСКЕРНЯ,
завкафедрой права Академии финансов, экс-депутат сейма, бывший министр юстиции Польши.
ИА «Жахон».

Сообщение информационного агентства «Жахон»

Гибель 60 человек, мирных жителей, в основном детей и женщин, в ливанском населенном пункте Кана, оказавшихся безвинными жертвами бесчеловечных бомбардировок со стороны ВВС Израиля, еще раз подтверждает необходимость прекращения военных действий в Ливане.

Мировой общественности трудно понять, почему дети своей жизнью должны отвечать за преступления взрослых.

Общественность Узбекистана поддерживает предложение Генерального секретаря ООН Кофи Аннана о немедленном прекращении огня в Ливане.

Только прекращение военных действий и переговоры между ливанской стороной и Израилем могут разрешить продолжающийся кризис.

ИНФОРМБЮРО
ВЧЕРА, СЕГОДНЯ, ЗАВТРА

В СТРАНЕ

• В Андижанской области, согласно плану, осуществлена культивация посевов хлопчатника на 3562 гектарах. Чеканка кустов проводится дважды каждые пять дней. По предварительным расчетам, на полях дехканских и фермерских хозяйств Избасканского района удалось вырастить в среднем 140 тысяч кустов хлопчатника на одном гектаре. Параллельно ведется подготовка к страде.

• Акционерно-коммерческий банк содействия торговле и коммерции «Савдогар» в связи с приобретением германской компанией «R&D Express-Aussenhandels GMBH» доли в размере 40 процентов (акций на 2 млн. долларов) преобразован в узбекско-германский акционерно-коммерческий банк «Савдогар».

• В Кегейлийском районе по инициативе Комитета женщин Республики Узбекистан состоялся семинар-совещание с участием женщин-предпринимателей, руководителей городских и районных комитетов женщин, коммерческих банков, общественности. В его ходе разъяснялись льготы, предусмотренные для женщин-предпринимателей, нормативные документы по микрокредитам.

• В рамках Государственной общенациональной программы развития школьного образования на 2004-2009 годы в Кунградском районе Каракалпакстана осуществлен капитальный ремонт школы № 48. Предметные кабинеты и лаборатории оснащены современным оборудованием, отремонтирована и спортивная площадка.

• В Андижане подведены итоги областного этапа смотра-конкурса «Самый великий, самый дорогой», проводимого Творческим союзом «Тасвирий ойина», Творческим союзом журналистов Узбекистана, Союзом писателей республики, Национальной телерадиокомпанией Узбекистана и Национальным агентством «Узбеккино». Смотр-конкурс способствует широкому освещению происходящих в нашей стране позитивных изменений.

• Центральный банк Республики Узбекистан установил с 1 августа с. г. курсы иностранных валют к суму для ведения бухгалтерского учета, статистической и иной отчетности по валютным операциям, а также исчисления таможенных и других обязательных платежей, в частности 1 доллар США равен 1226,74 сума, 1 евро равен 1566,06 сума, 1 российский рубль равен 45,65 сума.

В МИРЕ

• В ливанском селении Кана, пострадавшем от израильских бомбардировок, спасатели продолжают разбирать завалы и извлекать из-под обломков тела погибших. Жертвами стали 60 человек, 37 из них – дети. Эти события спровоцировали массовые беспорядки в столице Ливана. Разъяренная толпа ворвалась в представительство ООН и стала громить офисные помещения. Хотя Израиль обвиняет группировку «Хезболла» в начале военных действий, внутри Ливана ее популярность растет.

• Премьер-министр Израиля Эхуд Ольмерт выразил глубокое сожаление в связи с трагедией в Кане. Он обещал, что туда будут допущены конвои с гуманитарной помощью. В то же время он заявил, что Израилю необходимо около двух недель, чтобы завершить военную операцию в Ливане.

• Госсекретарь США К. Райс спешно свернула свой визит на Ближний Восток и вылетела в Вашингтон после того, как Бейрут отказался ее принять, как было заявлено — до полного прекращения огня.

• Генеральный секретарь ООН К. Аннан потребовал от Совета Безопасности осудить самым жестким образом израильскую бомбардировку села Кана. Он призвал конфликтующие стороны немедленно прекратить огонь. К этому призыву присоединился и папа римский Бенедикт XVI.

• В нескольких европейских столицах прошли митинги в поддержку ливанского и палестинского народов. В Париже в митинге приняли участие более двух тысяч человек, скандировавших антиизраильские и антиамериканские лозунги. В Берлине число участников антиизраильского митинга достигло 3,5 тысячи человек. Демонстрации прошли также в Лондоне и Шотландии.

• «Хезболла» выпустила по северным районам Израиля еще около 120 ракет. Лидер группировки выступил с новыми угрозами в адрес Израиля, подчеркнув, что Иран и Сирия солидарны с Ливаном.

• Продолжается оказание гуманитарной помощи в связи с произошедшим на юге Таджикистана землетрясением, разрушившим около 400 домов. Без крова остались около 2 тысяч человек. Погибли трое детей, 19 жителей с ранениями отправлены в больницы. Сейсмологи не исключают, что толчки могут повториться.

• ВЧЕРА президент Ирана Махмуд Ахмадинежад заявил, что его страна имеет право на выработку собственной атомной энергии. Таким образом он формально отверг требования очередной резолюции Совета Безопасности ООН.

• Состоялась встреча между президентами республик бывшей Югославии — Хорватии, Черногории, Словении. Обсуждались вопросы развития отношений и сотрудничества между тремя странами.

• На днях Испания стала третьей страной после Нидерландов и Бельгии, легализовавшей однополые браки. Народная партия страны направила по этому поводу запрос в Конституционный суд.

• В США разгорелся второй антидопинговый скандал. В употреблении допинга обвиняется чемпион мира и Олимпийских игр в беге на стометровке Джастин Кетлин. В его организме обнаружено повышенное содержание тестостерона.

В КАБИНЕТЕ МИНИСТРОВ РЕСПУБЛИКИ УЗБЕКИСТАН СОСТОЯЛОСЬ ЗАСЕДАНИЕ МЕЖВЕДОМСТВЕННОЙ КООРДИНАЦИОННОЙ КОМИССИИ ПО СОВЕРШЕНСТВОВАНИЮ И ПОВЫШЕНИЮ ЭФФЕКТИВНОСТИ ИНФОРМАЦИОННОЙ ДЕЯТЕЛЬНОСТИ И ПЕРЕДАЧИ ДАННЫХ.

Заседание комиссии

На заседании в рамках выполнения постановления правительства о мерах по обеспечению эффективного использования спектра радиочастот в системе телерадиопередач состоялся конкурс по распределению телерадиочастот и выдаче индивидуальных лицензий в области телерадиовещания.

На конкурсе были рассмотрены заявки на теле- и радиочастоты в городе Ташкенте, Самаркандской, Сурхандарьинской, Хорезмской, Бухарской, Навоийской, Джизакской, Ташкентской областях и Ферганской долине. По решению комиссии победителями признаны телевидение «Денов АТР» (город Денау), частное предприятие «S-Iqbol» (город Ургенч), общество с ограниченной ответственностью «Навруз медиа» (город Ташкент), общество с ограниченной ответственностью «Хамрох» (город Ташкент), общество с ограниченной ответственностью «Узбегим таронаси» (город Ташкент), общество с ограниченной ответственностью «Oriat teleradiokompaniyasi» (город Ташкент).

Были рассмотрены также заявления о регистрации и перерегистрации хозяйствующих субъектов, занимающихся распространением телерадиопрограмм.

По обсужденным вопросам приняты соответствующие решения.

УзА.

В ПРОСТОРНОМ ЗАЛЕ РЕСТОРАНА «ХИВА», ЧТО В ПАРКЕ ИМЕНИ ФУРКАТА, СОСТОЯЛСЯ ЭТАП КОНКУРСА «МОЯ МАХАЛЛЯ» МИРАБАДСКОГО РАЙОНА. ЗДЕСЬ, КАК И ПО ВСЕЙ СТОЛИЦЕ, ПРЕДСТАВИТЕЛИ АКТИВОВ МАХАЛЛЕЙ ПОДВЕЛИ ИТОГИ СВОЕЙ ГОДОВОЙ РАБОТЫ, А ТАКЖЕ НАГРАДИЛИ ЛУЧШИХ РАБОТНИКОВ МАХАЛЛЕЙ, ВЫБРАННЫХ ПО СЕМИ РАЗЛИЧНЫМ НОМИНАЦИЯМ. В СТОЛИЦЕ КОНКУРС «МОЯ МАХАЛЛЯ» ПРОВОДИТСЯ С 1997 ГОДА. НАВЕРНОЕ, КАЖДОМУ ПРЕДСТАВИТЕЛЮ ЛЮБОГО КОЛЛЕКТИВА ПРИСУЩЕ СТРЕМЛЕНИЕ СДЕЛАТЬ СВОЮ МАХАЛЛЮ ЛУЧШЕЙ. ОДНАКО, ПОДВОДЯ ИТОГИ ГОДОВОЙ РАБОТЫ, ТОЛЬКО САМЫЕ ЛУЧШИЕ УДОСТАИВАЮТСЯ ЗВАНИЯ ОДНОЙ ИЗ НОМИНАЦИЙ.

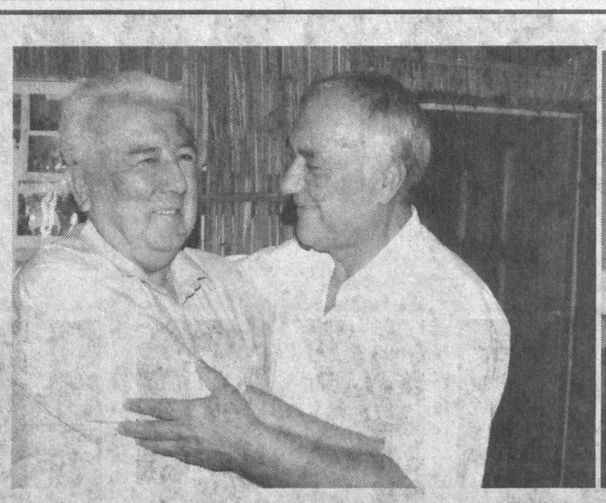

Моя махалля

В интересах людей

В Мирабадском районе 39 махаллей. Многие подготовили красочные стенды с фотографиями из жизни махалли, а также работы, выполненные руками местных мастериц. Знаменитые народные артисты, а также молодежь из районных художественных коллективов устроили собравшимся незабываемый концерт.

— Почти каждый житель нашей махалли старается внести свою лепту в общее дело на благо каждого жителя, — рассказывает председатель махалли им. Ш. Рашидова Роза Авезжанова. — Собираясь на активе, совместно стараемся решать различные вопросы, начиная от работы с молодежью до проблем с коммунальными выплатами. Особое внимание уделяем пожилым людям, одиноким и малообеспеченным. Для них у нас предусмотрена адресная помощь, организуем обеды, доставку продуктов питания. Конечно, такие мероприятия предусмотрены в каждой махалле города, однако по тем или иным параметрам кто-то все же оказывается лучшим. Сегодня здесь собрался в основном актив махаллей нашего района. Все друг друга знают, обстановка непринужденная, неофициальная. Есть что друг другу рассказать, поделиться опытом, порадоваться за коллег, которые в течение года достойно выполняли общественную работу и в итоге стали лучшими.

При подведении итогов конкурса места в различных номинациях распределились следующим образом. Самой благоустроенной махаллей Мирабадского района стала махалля «Янги Куйлюк». На втором и третьем местах — соответственно махалли «Афросиаб» и «Чинар». Лучшим председателем махалли единогласно выбрали Озода Мамадалиева — руководителя махалли «Истиклол». Гульнора Жаббарова из махалли «Ойбек» и Мирза Усманов из махалли «Байнал Минал» заняли остальные места. Среди представителей комитетов женщин присутствовавшие отдали предпочтение председателю женсовета махалли «Ойбек» Зухре Назаровой. На втором месте Хусаной Аъвазова из махалли «Сар икул», на третьем Каромат Кенжаева — председатель женсовета махалли «Файзиабад». Самым предприимчивым председателем назвали Нигмата Бек-Назарова из махалли «М. Мирганов».

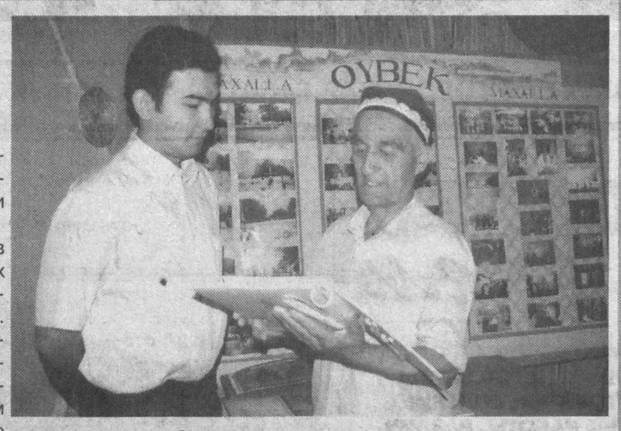

Он не только сам предприимчивый человек, но и открывает рабочие места в махалле, в частности организовал труд надомников. Не менее предприимчивые председатели — Рамзиддин Авазмухамедов (махалля «Новбахор») и Рустам Эшкувватов (махалля «Ат-Термезий»), которые заняли второе и третье места.

Все победители получили памятные призы и подарки от руководства районного хокимията и фонда «Махалля». Номинантам присутствующие пожелали удачи на городском этапе конкурса «Моя махалля», который намечен на ближайшее время.

Максим ЧЕРНОГАЕВ.

НА СНИМКАХ: во время конкурса.

Фото Н. СЕМЕНОВОЙ.

В постоянных комиссиях Ташкентского городского Кенгаша

Реклама и архитектура: понятия взаимосвязанные или разные?

В СКОРОМ ВРЕМЕНИ В АРХИТЕКТУРНЫЙ ОБЛИК СТОЛИЦЫ ВПИШЕТСЯ РЯД НОВЫХ ОБЪЕКТОВ, ПРОЕКТЫ КОТОРЫХ РАЗРАБОТАНЫ СОВМЕСТНО С ИНОСТРАННЫМИ ПАРТНЕРАМИ. В ИХ ЧИСЛЕ — СВОЕОБРАЗНЫЕ ОСТАНОВОЧНЫЕ КОМПЛЕКСЫ, ИЗГОТОВЛЕННЫЕ ФРАНЦУЗСКОЙ ФИРМОЙ «JC DECAUX» — МИРОВЫМ ЛИДЕРОМ В ОБЛАСТИ УЛИЧНОЙ МЕБЕЛИ. АВТОРОМ ПРОЕКТА ЯВЛЯЕТСЯ ИЗВЕСТНЫЙ АРХИТЕКТОР НОРМАНН ФОСТЕР.

Условия реализации данного проекта были вынесены на повестку дня постоянной комиссии Ташкентского городского Кенгаша народных депутатов по формированию и исполнению бюджета, реализации экономических реформ и развитию предпринимательства.

Особенность предлагаемого иностранными партнерами проекта остановочного комплекса в том, что он будет состоять из красочного панно с картой города и маршрутами движения общественного транспорта. Все это, безусловно, будет сопровождаться соответствующей рекламой.

На первоначальном этапе компания поставит типовые остановки — всего 50, которые предполагается установить в центральных частях столицы накануне праздника независимости. В последующем, согласно двустороннему договору, иностранные партнеры намерены привезти еще 150 единиц, каждая из которых будет иметь индивидуальные особенности с учетом конкретного адреса прописки остановочного комплекса.

Кроме того, жителей и гостей столицы ожидает еще один сюрприз от «JC Decaux». В оживленных местах города будут установлены специальные тумбы с интегрированными в них телефонными будками. По желанию заказчика — столичного хокимията в будке могут располагаться телефоны спецслужб, билетные кассы, справочные бюро или другие необходимые точки обслуживания.

Оба проекта будут осуществляться согласно контракту, подписанному между столичным хокимиятом и компанией «JC Decaux». При этом иностранная сторона берет на себя все расходы по завозу, установке, содержанию и эксплуатации, а также ремонту или замене в случае необходимости названных объектов на новые.

— Окупаемости затрат предполагается достичь за счет размещения рекламы на имеющихся рекламных щитах. Эта площадь не превышает четырех квадратных метров. Естественно, на начальном этапе могут быть затруднения организационного характера. В связи с этим компания вышла с предложением в столичный хокимият о предоставлении ей льготного периода по уплате соответствующих налогов за рекламную деятельность, — говорит председатель комиссии Джамолитдин Бабаханов. — Депутатская комиссия с учетом взаимовыгодности данного контракта решила поддержать просьбу компании. Реализация проекта позволит заменить большинство остановочных комплексов, а также обновить пункты телефонного обслуживания в соответствии с современными требованиями. Не стоит забывать, что Ташкент — столичный город, и все его объекты должны выполнять двойные функции: быть полезными и красивыми. С учетом этого мы должны поощрять подобные проекты.

На комиссии также были рассмотрены новые условия размещения наружной рекламы в городе.

— Ситуация на рынке наружной рекламы такова, что в последнее время за относительно короткий период в три-четыре раза увеличилось число заявок, но большинство заказчиков, по понятным причинам, считают, что предлагаемая ими реклама может быть эффективной только при размещении в центральной части города, — говорит член городской комиссии по вопросам рекламно-информационной деятельности Анвар Юлдашев. — Поэтому в географии размещения рекламы существует явный дисбаланс. По предварительным подсчетам, больше 60 процентов всех имеющихся в столице рекламных конструкций расположены в центре — на территории, составляющей около 15 процентов всей площади города. К примеру, по МКАД установлено в два с половиной раза меньше рекламы, чем в центре в целом. А количество крупноформатных щитовых рекламных конструкций, площадь которых составляет 18 квадратных метров и больше, в центральной части города достигло критической концентрации, что несомненно нарушает архитектурно-художественный облик столицы.

Чтобы скоординировать и стимулировать действия рекламодателей, на депутатскую комиссию был вынесен вопрос о целесообразности зональной тарификации внешней рекламы.

По информации Ташкентского международного бизнес-центра, существующие цены никак не стимулируют размещение рекламных конструкций вне центра города, в том числе на магистральных трассах. Сегодня только 7,5 процента рекламной площади города характеризуется высокотехнологичными конструкциями — это призматроны, лайтбоксы, другие. Кстати, подобные формы рекламы также не поощрялись действующими тарифами.

— В свою очередь, одной из основных причин нерегулярной установки конструкций является существующая система учета времени эксплуатации рекламных площадей, — подчеркнул А.Юлдашев. — Она неэффективна прежде всего из-за излишества документов, а также платежей за каждое размещение и продление его сроков. Все это резко противоречит общепринятым в развитых странах нормам и соответственно создает определенные неудобства для иностранных рекламодателей, инвесторов и аналитиков рынка.

Как отметили депутаты, новая система тарифов предусматривает не просто повышение цен, а прежде всего стимулирование рынка рекламы с учетом всех нюансов. Исходя из интересов и заказчиков, и потребителей внедряется трехступенчатая зональная система тарифов. Естественно, цены за рекламу в третьей зоне в отличие от первой будут ниже более чем в два раза, а во второй — в среднем на 30 процентов. Кроме того, предусмотрены стимулирующие коэффициенты для крупноформатной рекламы, а также рекламы во второй и третьей зонах. Льготы предусмотрены и для заказчиков, которые оплачивают за рекламу единовременно на длительный период.

Предложения специалистов были тщательно обсуждены депутатами. Проекты решений постоянной комиссии Ташкентского городского Кенгаша по вопросам формирования и исполнения бюджета, реализации экономических реформ и развития предпринимательства о поддержании контракта между столичным хокимиятом и французской фирмой «JC Decaux», а также новых тарифах на внешнюю рекламу были утверждены на последней сессии Ташкентского городского Кенгаша народных депутатов. Кстати, новые тарифы на рекламу вводятся в действие с 1 августа текущего года. А тем, кто заплатил за рекламу за весь год, не придется производить перерасчет.

Ильмира ЗАЙНУТДИНОВА.

ГЛОБУС

Международные события, факты, комментарии

СООБЩАЮТ КОРРЕСПОНДЕНТЫ ИА «ЖАХОН», НИА «ТУРКИСТОН ПРЕСС»

Гуманизм — один из устоев демократии

МЕРЫ ПО ДАЛЬНЕЙШЕЙ ЛИБЕРАЛИЗАЦИИ СИСТЕМЫ УГОЛОВНОГО НАКАЗАНИЯ УЗБЕКИСТАНА ПРОДОЛЖАЮТ ПРИВЛЕКАТЬ ВНИМАНИЕ СПЕЦИАЛИСТОВ СУДЕБНО-ПРАВОВОЙ СИСТЕМЫ ЗА РУБЕЖОМ.

Один из ведущих адвокатов США, доктор юридических наук Альберт Даян, отмечает, что проводимые в Узбекистане реформы имеют всеобъемлющий и взаимодополняющий характер. Уделяется равное внимание как социально-экономическому развитию страны, так и упрочению демократических принципов и правовых норм, что в конечном счете способствует созданию сильного гражданского общества. Низкий уровень преступности в стране означает, что в узбекском обществе принципы справедливости достаточно сильны.

Позитивно оценил проведенное поэтапное сокращение в Уголовном кодексе Узбекистана числа статей, предусматривающих высшую меру наказания, руководитель частной адвокатской фирмы Биньямин Пинжевски. По его мнению, «это укрепляет гуманность уголовного наказания в Узбекистане, а постепенная либерализация судебно-правовой системы республики свидетельствует о последовательном стремлении страны быть в числе демократически развитых стран мира».

- В Узбекистане в условиях всестороннего реформирования общества гарантом защиты прав личности выступает государство. Следовательно, только оно может фактически гарантировать безопасность каждого гражданина, защиту всех его прав при условии, что личные интересы не противоречат государственным, - отмечает президент Общественной академии Кыргызстана Дурбулан Жапаров. - Для отмены смертной казни, кроме наличия законодательных, нормативно-правовых актов, обеспечивающих реализацию положений соответствующего указа, необходима сильная и ответственная власть, как в Узбекистане, способная сохранить нравственные традиционные устои общества.

Государство на определенном этапе своего развития способно отменить смертную казнь, поскольку в нем уже укоренилась целостная система нравственных, религиозных традиций, достигнут высокий уровень правосознания, при котором соблюдение законов становится нормой поведения. Другой, не менее важный фактор для такого решительного шага - достижение политической и экономической стабильности в обществе, - считает Д.Жапаров.

Арктическая экспедиция продлится два года

В АРКТИЧЕСКУЮ ЭКСПЕДИЦИЮ, ОРГАНИЗОВАННУЮ ПРОГРАММОЙ ООН ПО ОКРУЖАЮЩЕЙ СРЕДЕ, ОТПРАВИЛОСЬ МЕЖДУНАРОДНОЕ НАУЧНО-ИССЛЕДОВАТЕЛЬСКОЕ СУДНО «ТАРА».

После кратковременной остановки в Осло «Тара» отправится в Северный Ледовитый океан, где будет дрейфовать во льдах на протяжении двух лет. Интернациональной бригаде ученых предстоит изучить состояние и динамику изменения климата Арктики. Оно происходит в силу ряда факторов: глобального потепления, индустриального развития, эксплуатации местных природных ресурсов.

В результате глобального потепления уменьшается площадь ледового покрова, тает вечная мерзлота, изменяется характер существующих в Арктике экосистем, многим видам растений и животных грозит вымирание. Ухудшение окружающей среды в свою очередь влияет на традиционный уклад жизни коренных народов.

Не остается без внимания и проблема истощения энергетических ресурсов планеты. Индустриальный мир все чаще и интенсивнее внедряется в арктические просторы для разведки и добычи полезных ископаемых.

Итоги экспедиции «Тара» будут представлены для обсуждения специалистам по вопросам окружающей среды, законодателям и международной общественности.

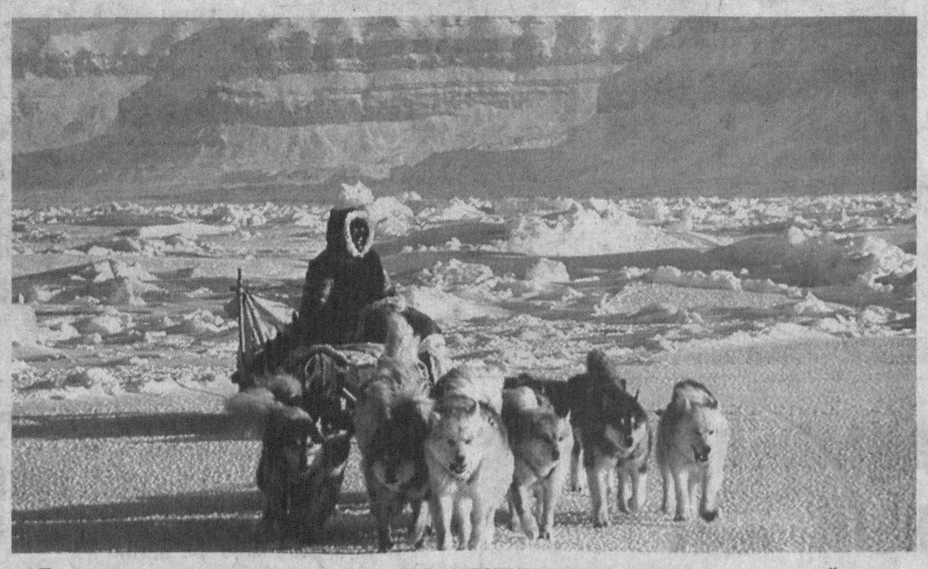

Покорять холодные снежные пустыни человеку всегда помогал его верный друг — собака.

Оптимальное решение вопроса

ПОСОЛЬСТВО ВЕЛИКОБРИТАНИИ В УЗБЕКИСТАНЕ ВОЗОБНОВЛЯЕТ ВЫДАЧУ ВСЕХ ВИДОВ ВИЗ ДЛЯ ПОЕЗДОК В СТРАНЫ СОЕДИНЕННОГО КОРОЛЕВСТВА ГРАЖДАНАМ И РЕЗИДЕНТАМ РЕСПУБЛИКИ С 7 АВГУСТА 2006 ГОДА. ОБ ЭТОМ ЗАЯВИЛ НА ПРЕСС-КОНФЕРЕНЦИИ В ТАШКЕНТЕ ГЛАВА БРИТАНСКОЙ ДИПМИССИИ ДЭВИД МОРАН.

Он напомнил, что посольство Великобритании в Ташкенте приостановило оказание визовых услуг для граждан и резидентов республики 16 ноября 2005 года по соображениям безопасности.

По словам Д. Морана, с момента прекращения выдачи виз в ноябре прошлого года сотрудники посольства и служба ее безопасности в тесном сотрудничестве со всеми заинтересованными лицами, в том числе узбекскими партнерами, искали выход из сложившейся ситуации, что и привело к верному решению проблемы. Оно создаст необходимый баланс между безопасностью и качеством сервиса по оказанию визовых услуг. Так, за первое полугодие текущего года в посольство было подано 199 заявлений на получение виз, из которых 184 были удовлетворены. При этом глава британской дипмиссии отметил, что посольство Великобритании в отличие от большинства посольств других стран объясняет причины отказа в выдаче визы, а заявители на ее получение могут его оспорить.

Как сообщил вице-консул Эверол Уилсон, теперь потенциальным получателям визы нет необходимости самим доставлять все необходимые документы непосредственно в здание дипмиссии. Эти функции берет на себя международная курьерская компания TNT International Express, которая будет доставлять всю необходимую документацию на получение визы в посольство в Ташкенте с любой точки Узбекистана и обратно. Курьерская пошлина составит $22 в оба конца.

По данным консульского отдела посольства Великобритании в Узбекистане, в 2005 году граждане и резиденты республики подали 3086 заявлений на предоставление визы для поездок в страны Соединенного королевства, из которых было удовлетворено 72,7% против 3722 (57,8%) прошений в 2004 году.

«Экспорт» туристов

«СЕГОДНЯ ГРАЖДАНЕ КИТАЯ НЕ ТОЛЬКО ЭКСПОРТИРУЮТ ТОВАРЫ НА ВЕСЬ МИР, НО И СТАЛИ ВСЕ ЧАЩЕ ЭКСПОРТИРОВАТЬ СЕБЯ», - ТАК ОТРЕАГИРОВАЛ В ОДНОЙ ИЗ СВОИХ НЕДАВНИХ СТАТЕЙ ИЗВЕСТНЫЙ БРИТАНСКИЙ ЖУРНАЛ «ЭКОНОМИСТ» НА РАСТУЩУЮ ТЕНДЕНЦИЮ СРЕДИ ЖИТЕЛЕЙ ПОДНЕБЕСНОЙ ВЫЕЗЖАТЬ ЗА РУБЕЖ И ПРИЯТНО ПРОВОДИТЬ ТАМ ВРЕМЯ.

Как сообщает журнал, с момента, когда правительство КНР официально одобрило туристические поездки граждан в 1997 году, поток желающих увидеть мир резко возрос. Только в прошлом году число граждан, выезжавших из страны в туристических целях, превысило 31 миллион. По прогнозам Всемирной туристической организации, к 2010 году эта цифра может составить 50 млн. человек, а к 2020 году – 100 млн.

Однако, пишет британское издание, география поездок китайских граждан не обширна – в 2005 году 21 млн. человек выезжали в Гонконг и Макао. Лишь 5-6 млн. китайцев можно назвать международными туристами, они в основном посещали страны Юго-Восточной Азии, чаще всего - Таиланд и Малайзию.

Обращая внимание читателей на то, сколько тратят китайские туристы и какие из национальных кухонь они предпочитают, журнал пишет, что жители Поднебесной весьма экономичны в тратах заработанного, а в еде предпочитают свои родные блюда. Тем не менее в прошлом году туристы из КНР оказались в числе самых активных покупателей среди туристов в Европе.

Учитывая возросшие потоки китайских туристов, знаменитые сети универмагов во Франции и Германии стали вывешивать рекламные вывески на товары на китайском языке, предлагать в своих закусочных блюда китайской кухни, а также делать большие скидки на традиционно популярные среди китайцев товары. И подобная стратегия срабатывает, сообщает журнал.

2006 — Год благотворительства и медицинских работников

Учат здоровому образу жизни

В Год благотворительства и медицинских работников профессорско-преподавательский состав Ташкентской медицинской академии все активнее подключается к санитарно-просветительской работе по различным аспектам здравоохранения. Темы бесед в ходе этих мероприятий, как правило, касаются вопросов ведения здорового образа жизни, рационального питания. Этим же темам посвящен и спецвыпуск многотиражной газеты «Тиббиетнома», в которой со статьей «Рациональному питанию надо учиться» выступил ректор вуза Шавкат Каримов. Обращаясь к молодежи, он подчеркнул, что здоровый образ жизни включает много понятий, но среди них одно из важных — рациональное питание, и этому искусству, как и многому другому, надо учиться и активнее пропагандировать его среди населения республики.

В спецвыпуске приводятся конкретные рекомендации, даются советы, способствующие укреплению здоровья.

Акбар АЛИЕВ.

Поменьше уничтожать, побольше высаживать

КОМУ ИЗ НАС НЕ ХОЧЕТСЯ, ЧТОБЫ БЫЛИ ЧИСТЫМИ ДВОРЫ, ГДЕ ИГРАЮТ ДЕТИ, ЧТОБЫ ВДОЛЬ УЛИЦ, ПО КОТОРЫМ МЫ ХОДИМ, РОСЛИ ДЕРЕВЬЯ, СОЗДАЮЩИЕ ТЕНЬ В ЛЕТНИЙ ЗНОЙ, А ГАЗОНЫ РАДОВАЛИ ГЛАЗ ЗЕЛЕНЬЮ ТРАВ И ЯРКИХ ЦВЕТОВ? НО ХОТЕТЬ — ОДНО, А ПРИЛОЖИТЬ РУКУ К БЛАГОУСТРОЙСТВУ И ПРИУМНОЖЕНИЮ ЗЕЛЕНОГО БОГАТСТВА, ЧИСТОТЕ СПОСОБЕН ДАЛЕКО НЕ КАЖДЫЙ.

Однако понимание важности охраны природы, ее значения в жизни человека растет. Вот и сейчас, в преддверии 15-й годовщины независимости республики, предприятия и организации, махаллинские комитеты, ТЧСЖ, горожане все активнее подключаются к работам по благоустройству, выполнению мероприятий, намеченных на дни подготовки к празднику. Проводятся хашары, наводится порядок на внутриквартальных территориях, убираются листья и сухие ветки. Эта работа заслуживает похвалы. Плохо лишь то, что иногда кто-то по незнанию, а кто-то специально наносит вред зеленому наряду. За полтора года за незаконную вырубку деревьев, нанесение вреда растительному миру города 14 дел было передано в прокуратуру. В нынешнем году факты самовольной вырубки зеленых насаждений были зафиксированы на территории ТЧСЖ «Навруз биринчи», ТЧСЖ «Кашкар биринчи» и «Кашкар иккинчи» Юнусабадского района, на массиве Каракамыш 1/2) Сабир-Рахимовского, ТЧСЖ «Бурджар коммуналчи» квартала Д-20 Чиланзарского района.

Всего за первое полугодие за ущерб, нанесенный растительному миру, предприятиям и гражданам выставлено 103 иска на сумму около 27698,3 тыс. сум.

Чтобы предотвратить подобные явления, Ташкентский комитет охраны природы обращается ко всем руководителям предприятий, организаций, махаллинских комитетов и ТЧСЖ с убедительной просьбой не вырубать деревья без разрешения специалистов группы растительного и животного мира Ташгоркомприроды. Даже на вырубку высохшего дерева необходимо получать разрешение.

Ш. АБДУЖАЛИЛОВА,
специалист
Ташгоркомприроды.

Как вас обслуживают?

С учетом требований клиентов

ЧАСТНОЕ ПРЕДПРИЯТИЕ «РУБИНОВИЧ», РАСПОЛОЖЕННОЕ В ЧИЛАНЗАРСКОМ РАЙОНЕ, СПЕЦИАЛИЗИРУЕТСЯ НА ПОШИВЕ РАЗЛИЧНОЙ ЖЕНСКОЙ И МУЖСКОЙ ОДЕЖДЫ — ОТ УНИФОРМЫ ДО ФРАКА. РУКОВОДИТ ИМ В ПРОШЛОМ МЕХАНИК ШВЕЙНОГО ОБОРУДОВАНИЯ ОЛЕГ РУБИНОВИЧ ЧУРАКОВ. ЧП «РУБИНОВИЧ» ДЕЙСТВУЕТ В СТОЛИЦЕ С 1997 ГОДА.

— Наш коллектив, — рассказывает Олег Рубинович, — состоит из 13 человек. Все они отличные профессионалы. В своей работе мы используем только местное сырье, оно, кстати, сейчас отличного качества, из него специалисты предприятия делают прекрасные вещи, которые не хуже импортных. Оплатить продукцию можно наличными и по безналичному расчету, в кредит, а также пластиковыми карточками. Ну и, конечно, главное для нас — это заказчики. Поэтому стараемся работать в соответствии с их требованиями.

А. ПОПОВ.
Фото автора.

Хотите оказаться на Марсе?

ЗВЕЗДНЫЙ МИР ВСЕГДА ТАИЛ В СЕБЕ МНОГО ЗАГАДОК. КАЖДЫЙ ИЗ НАС ХОТЯ БЫ РАЗ ЗАГАДЫВАЛ ЖЕЛАНИЕ ПРИ ПОЛЕТЕ ЯРКОЙ ЗВЕЗДОЧКИ, ЛЕТЯЩЕЙ ВНИЗ И ИСЧЕЗАЮЩЕЙ НЕИЗВЕСТНО КУДА, ИСКАЛ СИРИУС ИЛИ БОЛЬШУЮ МЕДВЕДИЦУ... НЕБО — ЭТО ФАНТАСТИЧЕСКИЙ МИР, КОТОРЫЙ ТАИТ В СЕБЕ МНОГО ИНТЕРЕСНОГО И НЕОТКРЫТОГО. ЧТОБЫ УЗНАТЬ О НЕМ ПОБОЛЬШЕ, МОЖНО ОТПРАВИТЬСЯ В ТАШКЕНТСКИЙ ГОРОДСКОЙ ПЛАНЕТАРИЙ, ЧТО НА УЛИЦЕ ЗАРКАЙНАР, 6.

Специальные проекторы, расположенные по периметру звездного зала, предоставят уникальную возможность почти «вживую» оказаться на Марсе, на Луне, в джунглях или на Северном полюсе и с любой точки этой панорамы увидеть удивительное явление — падающие звезды, полет болида, за считанные секунды понаблюдать за солнечным и лунным затмением, закатом и восходом Солнца, мерцанием Северного сияния.

Указка-стрела-проектор действует в руке лектора как оптический указатель. С помощью аппарата «Планетарий МС-6» можно попасть в далекий мир звезд и планет, пересечь дальние созвездия за считанные секунды и увидеть их такими, какими они бывают в разные времена года, время суток, познать всю красоту звездного неба.

— Наш планетарий, — говорит замдиректора Насима Ганиевна Рахматова, — посещают люди разных возрастов, и с учетом этого мы и проводим свои экскурсии. План тематических программ тоже каждый месяц разный. Например, июль — «Околополярные созвездия», август — «Мифы о созвездиях», сентябрь — «Солнечная система, метеоры, метеориты, астероиды, зодиаки и полярное сияние», октябрь — «О звездах и космонавтике». Экскурсии проводятся на разные темы, а для малообеспеченных семей, пенсионеров, инвалидов еще и бесплатно.

Т. БОНДАРЕНКО.

Национальная программа по подготовке кадров

Их объединяет стремление к знаниям

СЕГОДНЯШНИЙ ДЕНЬ СТАЛ ДЛЯ ВЫПУСКНИКОВ ШКОЛ, СТРЕМЯЩИХСЯ К ПРИОБРЕТЕНИЮ ПРЕСТИЖНЫХ ПРОФЕССИЙ, НЕОБХОДИМЫХ ДЛЯ ПРОЦВЕТАНИЯ СТРАНЫ, НЕ ТОЛЬКО ПРОВЕРКОЙ НА ЗНАНИЯ, НО И УМЕНИЕ ВЛАДЕТЬ СОБОЙ, ВЫДЕРЖКУ, СОСРЕДОТОЧЕННОСТЬ.

Во всех высших учебных заведениях столицы хорошо

подготовились к приему нового пополнения. С абитуриентами, свыше 80 процентов из которых — это выпускники лицеев и колледжей накануне тестовых испытаний проведены консультации, каждый из них получил памятки, в которых содержится самая необходимая информация о вступительных экзаменах: как себя вести, как заполнять листы ответов...

К организации и проведению тестирования привлечены в этом году более 18 тысяч руководителей и наблюдателей аудиторий — сотрудников Академии наук Республики Узбекистан, министерств народного, высшего и среднего специального образования, Центра среднего специального образования. Усовершенствована Государственным центром тестирования при Кабинете Министров РУз и сама тестовая база, за основу разработки которой взяты действующие учебники, утвержденные МНО и ЦССПО. Все вопросы в них соответствуют школьной программе. Так что каждый, кто упорно готовился к вступительным экзаменам, легко сможет сориентироваться и ответить на вопросы тестов. Результаты же тестирования, о которых будет объявлено через несколько дней, покажут, кто станет счастливым обладателем студенческих билетов.

По государственным грантам в нынешнем году будет принято в бакалавриат свыше 19 тысяч юношей и девушек, на платно-контрактной основе — 31659; в магистратуру — 6500 выпускников бакалавриатов вузов.

Соб. инф.

НА СНИМКЕ: перед тестированием волнуются все: и абитуриенты, и их родители.

Фото Х. САЛИХОВА.

Из колледжа — с профессией

Чтобы получать востребованные специальности

ДЛЯ СВЕТЛАНЫ ТЕН, БАХТИЕРА КУЛИМБЕТОВА, АНВАРА АТАКАЕВА — ВЫПУСКНИКОВ ШКОЛ №№ 209, 248, 5 — ВЫБОР ПРОФЕССИИ БЫЛ РЕШЕН ЗАДОЛГО ДО ТОГО, КАК ОНИ ПРИШЛИ В ТАШКЕНТСКИЙ КОЛЛЕДЖ ИНФОРМАЦИОННЫХ ТЕХНОЛОГИЙ. СВЕТЛАНА ВЫБРАЛА СПЕЦИАЛЬНОСТЬ «КОМПЬЮТЕРНАЯ ГРАФИКА, ОПЕРАТОР-МУЛЬТИПЛИКАТОР», БАХТИЕР — «МАСТЕР ПО РЕМОНТУ КОМПЬЮТЕРНОГО И ОФИСНОГО ОБОРУДОВАНИЯ», АНВАР ХОЧЕТ СТАТЬ МАСТЕРОМ ПО ОБСЛУЖИВАНИЮ КОНТРОЛЬНО-ИЗМЕРИТЕЛЬНЫХ ПРИБОРОВ И АВТОМАТИКИ.

— Вы сделали хороший выбор, — сказала ребятам завкафедрой гуманитарных наук Валентина Николаевна Скандакова. — Профессии эти нужные и востребованные, а обучение у нас ведется на основе новейших информационных и коммуникационных технологий.

Европейские стандарты профессионального обучения адаптируются к условиям Узбекистана, опираясь на опыт профессионального образования в Германии, учитываются особенности и потребности сегодняшней экономики республики.

Преподавательский состав колледжа повышает свой профессиональный уровень на семинарах, которые проводят профессора из Германии, а некоторые из них стажируются в Германии. Так, Феруза Азимова, преподаватель экономики, недавно вернулась из Германии, где она 21 день проходила курсы повышения квалификации в Берлинском университете, а Вера Игоревна Кситина, преподаватель информатики, еще проходит 8-месячную стажировку и вернется в августе.

Новая учебная программа, разработанная на основе

информационно-коммуникационных технологий, ориентирована на последующее трудоустройство выпускников и их успешную трудовую деятельность. Поэтому в разработках этих учебных программ принимали участие и потенциальные работодатели — государственные и частные компании, которые знают, какие молодые специалисты им нужны.

Колледж обеспечен всем необходимым для обучения новейшим компьютерным технологиям, начиная от современного оборудования и заканчивая учебно-методической литературой. Здесь функционируют лингафонные кабинеты, Интернет, работают кружки по общеобразовательным и специальным предметам. После окончания колледжа информатики учащиеся получают среднее образование и профессию. Они могут работать на промышленных предприятиях, в организациях, банках Республики Узбекистан. В нынешнем учебном году его окончили свыше 430 юношей и девушек, из которых 31 — на «отлично». Все выпускники уже трудоустроены.

В колледже эффективно работает родительский комитет и комиссия по работе с несовершеннолетними. Задача одна — воспитание гармонично развитой личности с высокой успеваемостью.

В. ГРАНКИН.
Фото Х. САЛИХОВА.

Актуальная тема

Лето: хочется пить

ОБИЛИЕМ И РАЗНООБРАЗИЕМ ПРОХЛАДИТЕЛЬНЫХ НАПИТКОВ СЕГОДНЯ МОГУТ ПОХВАСТАТЬСЯ НЕ ТОЛЬКО СТОЛИЧНЫЕ СУПЕРМАРКЕТЫ, КРУПНЫЕ РЫНКИ И ТОРГОВЫЕ РЯДЫ. ЛЕТОМ БОЛЕЕ ЧЕМ ДОСТАТОЧНО СВАРЕННЫХ В ДОМАШНИХ УСЛОВИЯХ КОМПОТОВ, МОРСОВ И ШЕРБЕТОВ. И МНОГИЕ ЛЮДИ, ЖЕЛАЯ ПОБЫСТРЕЕ УТОЛИТЬ ЖАЖДУ И СЭКОНОМИТЬ ПРИ ЭТОМ СРЕДСТВА, ИГНОРИРУЮТ МЕРЫ ПРЕДОСТОРОЖНОСТИ, ПОСТУПАЯСЬ ПРИ ЭТОМ СОБСТВЕННЫМ ЗДОРОВЬЕМ...

- Шербет мой домашний, вкусный, - говорил парень, прикрывая сомнительной чистоты жбан обрывком марли. - Выпьешь стакан, еще захочешь... Как у нас в народе говорят: "Урик шарбати - юраг куввати", что в переводе означает - "Урючный шербет - сильное сердце".

Олег выпил сразу два стакана чудесного напитка и пошел к автобусной остановке. Доехал до дома... и с острым пищевым отравлением пролежал три дня. - Вот тебе и сильное сердце, - мрачно вспоминал он потом. Но вывод сделал: ни при каких условиях не пить больше разливных напитков, приготовленных частниками.

- Ежегодно с наступлением лета сотни так называемых предпринимателей готовят в домашних условиях урючные шербеты, различные виды компотов, айран, кумыс, квас и морс, а также всевозможные соки для продажи населению, - рассказывает санитарный врач по гигиене питания Республиканского центра Госсанэпиднадзора Д. Зиевиддинов. - Большинство из них не соблюдают санитарно-технические правила изготовления продукции. Без соответствующих документов и соблюдения элементарных норм гигиены они реализуют свой товар в неположенных для торговли местах.

Органы государственного санитарного надзора совместно с представителями налоговой инспекции и милицией регулярно проводят рейдовые проверки качества прохладительных напитков. Отмечу, что в поле зрения попадают не только сваренные в домашних условиях компоты, но и производственная продукция.

- В последнее время все реже встречаются автоматы с газировкой?

— Причина тому - неподключение аппаратов к водопроводной сети и системе канализации. В связи с этим пришлось ликвидировать целый ряд торговых точек, распространявших газированную воду.

- Как, по вашему мнению, можно разрешить эти проблемы?

- Конечно, говорить о проблемах легче, чем устранять их. Сейчас обдумывается такая идея: организовать в республике стационарные точки, обеспеченные всеми холодильно-технологическими установками для торговли прохладительными напитками в местах большого скопления людей. Конечно, нужно чаще проводить разъяснительные беседы среди населения.

— Скоропортящиеся напитки в жаркие дни, безусловно, могут провоцировать острые кишечные заболевания, - продолжает тему эпидемиолог И. Каршиева.

— Но не следует забывать, что все кишечные инфекции - это в основном болезни "грязных рук", - говорит заведующий отделом особо опасных инфекций Госсанэпиднадзора Х. Сапаров. — Известно, что лучше предотвратить болезнь, чем лечить ее, поэтому, пользуясь случаем, хотим еще раз напомнить читателям о возможных проблемах при употреблении напитков и еды на улице, необходимости мыть руки с мылом перед едой, а воду употреблять только после кипячения. Фрукты, овощи и зелень необходимо тщательно промывать кипяченой или проточной водопроводной водой.

Беседовал Руслан РАСУЛОВ.

Выставки

Карши древний и молодой

В ТАШКЕНТСКОМ ДОМЕ ФОТОГРАФИИ ОТКРЫЛАСЬ УНИКАЛЬНАЯ ЭКСПОЗИЦИЯ «ДРЕВНИЙ НАХШАБ — СОВРЕМЕННЫЙ КАРШИ», ПРИУРОЧЕННАЯ К 2700-ЛЕТНЕМУ ЮБИЛЕЮ ГОРОДА. ОРГАНИЗОВАЛИ ДАННОЕ МЕРОПРИЯТИЕ ТАШКЕНТСКИЙ ДОМ ФОТОГРАФИИ И МЕЖДУНАРОДНЫЙ КАРАВАН-САРАЙ КУЛЬТУРЫ АКАДЕМИИ ХУДОЖЕСТВ УЗБЕКИСТАНА СОВМЕСТНО С ГОСУДАРСТВЕННЫМ МУЗЕЕМ ИСТОРИИ НАШЕЙ СТРАНЫ. А НАЗВАНИЕ ВЫСТАВКА ПОЛУЧИЛА НЕ СЛУЧАЙНО, ДАЖЕ ШКОЛЬНИКИ ЗНАЮТ, ЧТО КАРШИ В ДРЕВНОСТИ НОСИЛ ИМЕНА НАХШАБ И НАСАФ.

Сегодня древний Карши удивительно молод и устремлен в светлое, радостное будущее, потому что опирается на надежное и крепкое прошлое, на многовековой фундамент народных традиций, передающийся из поколения в поколение житейский опыт, нетленную мудрость отцов и далеких предков.

2700 лет для города, живущего спокойной, размеренной жизнью, возраст небольшой. Зато это время расцвета, больших свершений и новых открытий.

Основу выставки составляют 50 фоторабот, авторами которых являются профессиональные и поэтому известные фотохудожники Турсун Али, Владимир Жирнов, Александр Раевский, Раиля Ханипова и другие. Все они стремились показать в своих фотоработах многоликий образ современного Карши, встречающего, как и весь Узбекистан, 15-летие независимости нашей страны новыми успехами и достижениями.

Основной раздел экспозиции органично дополняют фотографии археологических находок, сделанных учеными Узбекистана в Кашкадарьинском регионе страны, а также сами предметы, извлеченные в местах древних городищ участниками археологической экспедиции Международного караван-сарая культуры.

Д. ВАСИЛЬЕВА.

НКЦ: вчера и сегодня

Праздник цветения роз

ЗА ГОДЫ НЕЗАВИСИМОСТИ ПОДНЯЛАСЬ НА ДОЛЖНЫЙ УРОВЕНЬ РАБОТА МНОГОЧИСЛЕННЫХ НАЦИОНАЛЬНЫХ КУЛЬТУРНЫХ ЦЕНТРОВ НАШЕЙ РЕСПУБЛИКИ. В ЧИСЛЕ МЕРОПРИЯТИЙ, КОТОРЫЕ ОНИ ПРОВОДЯТ, — ВСТРЕЧИ С ИНТЕРЕСНЫМИ ЛЮДЬМИ, РАЗЛИЧНЫЕ НАРОДНЫЕ ПРАЗДНИКИ, КОТОРЫЕ ПОМОГАЮТ НАЦИОНАЛЬНЫМ ДИАСПОРАМ, НАСЕЛЯЮЩИМ УЗБЕКИСТАН, СОХРАНЯТЬ СВОИ ТРАДИЦИИ, ОБЫЧАИ, ОБРЯДЫ.

Есть у армянского народа праздники, передаваемые из поколения в поколение, от отца к сыну, как, например, Вардавар. Его отмечают в конце июля, когда повсюду уже цветут розы. Народ проводит массовые гулянья, игры. Исполняются любимые песни. Танцует в хороводе молодежь. А люди постарше любуются красотой зрелища.

В этом году Вардавар отметили и в городском Армянском культурном центре. Его «зачинщиками», импровизаторами стали воспитанники воскресного лицея. Перед началом праздника, по традиции, все облили друг друга прохладной водой. А затем последовали массовые танцы. Молодежь организовала и провела своеобразные игры, победители которых получили в виде наград брикеты вкусного, освежающего мороженого. Но самое главное — это ощущение действенной силы и положительное эмоциональное воздействие, которые получили участники праздника, заряжаясь жизнеутверждающей энергией веселого народного мероприятия. Оно объединило собравшихся, дало возможность почувствовать себя продолжателями традиций.

Как рассказали родители, присутствовавшие на Вардаваре, чьи сыновья и дочери посещают воскресный лицей от Армянского городского культурного центра, они благодарны вниманию, заботе, с которыми здесь относятся к молодежи. Ребята участвуют во всех творческих начинаниях Национального культурного центра, с интересом изучают армянский язык, чтобы иметь возможность разговаривать друг с другом на языке своих предков, а также сохранить обычаи, традиции и житейские нормы поведения одного из самых древних народов Земли.

— Мы очень признательны за внимание и поддержку со стороны руководства республики, — отметил председатель Армянского городского культурного центра С. Андриасов, — а также Республиканского интернационального культурного центра при проведении многих инициативных мероприятий с целью укрепить дружбу и взаимопонимание между представителями всех национальных диаспор, проживающих в Узбекистане.

И что армяне в числе представителей других национальностей имеют возможность развиваться духовно, поддерживая свою национальную культуру вдали от исторической родины, является ярким подтверждением этого.

Татьяна ЕГИЯН.

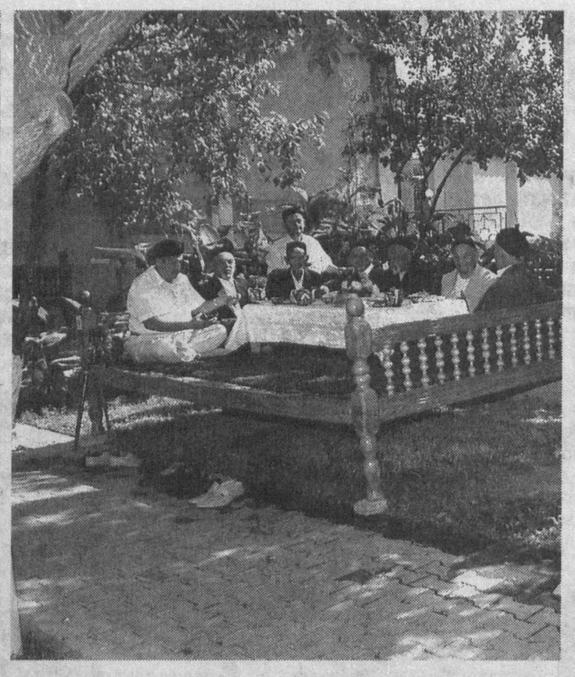

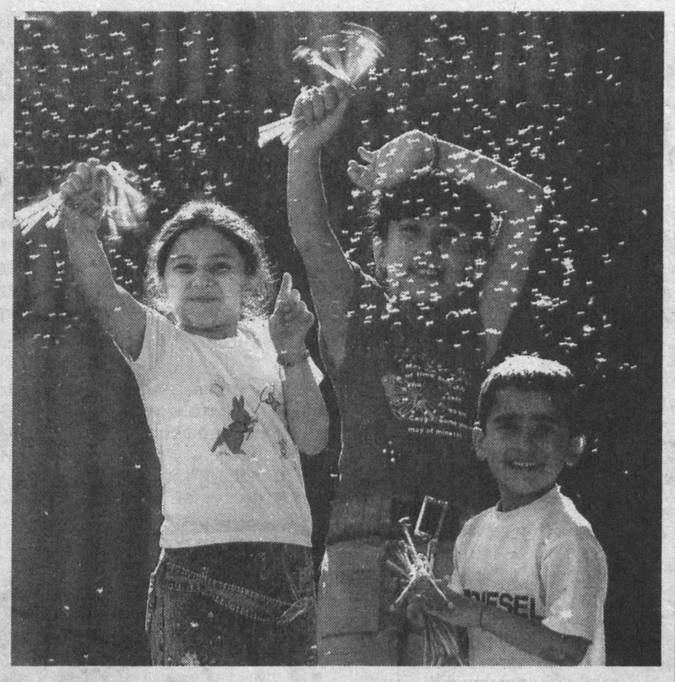

У каждого свой секрет, как скоротать время в жаркий летний день.

Фото Р. ХОДИЕВИЧА.

На спортивных аренах

«Пахтакор» к бою готов

В преддверии возобновления чемпионата Узбекистана по футболу среди команд высшей лиги «Пахтакор» в плане подготовки к очередным официальным матчам провел третью заключительную контрольно-товарищескую встречу. Накануне этого поединка руководство шестикратного чемпиона республики поменяло спарринг-партнера: ташкентский «Курувчи» (3-е место) на чирчикский «Кимегар» (14-я позиция) – обе дружины представляют турнир первой лиги. Только вот какую пользу из данного рандеву извлекли пахтакоровцы, обыграв оппонента, что называется, «на одной ноге» с разгромным перевесом 8:1?

А ведь ближайшая игра у ташкентцев не с кем-нибудь, а с одним из главных конкурентов — мубарекским «Машъалом», да еще на его поле. Плюс ко всему в первом круге кашкадарьинцы проиграли «Пахтакору» с крупным счетом 0:3 и наверняка горят желанием взять реванш. Но, как говорится, дело сделано. А посему назовем авторов голов: у победителей 3 раза отличился Зайнуддин Таджиев, 2 – Анварджон Солиев и по одному мячу в активе Ильхомджона Суюнова, Вячеслава Пономарева, Сервера Джепарова с пенальти. В составе побежденных разящий удар по воротам нанес Джурабек Дустматов.

Одной левой

В Санкт-Петербурге под эгидой международной профессиональной ассоциации армрестлинга (IPAA) пройдут ряд пятираундовых рейтинговых и претендентских поединков. В одном из последних за право принять участие в титульной встрече против Трэвиса Бэджита из США поспорят абсолютный чемпион Азии в супертяжелом весе узбекистанец Фарид Усманов и российский рукоборец Артем Клименко. Приятно напомнить, что в прошлом году наш земляк достойно выступил на любительском чемпионате мира, завоевав в своей категории до 110 килограммов золотую награду.

На азиатские турниры

В Дели стартует чемпионат Азии по одному из самых женственных и красивых видов спорта — художественной гимнастике. С каждым годом популярность этой дисциплины растет во всем мире, в том числе и на Желтом континенте, подтверждением тому данный турнир в столице Индии, где ожидается участие представительниц более 10 стран. Не осталось без внимания предстоящее первенство и у узбекистанских граций. Под руководством тренеров Людмилы Поливановой и Зарины Абдуллаевой цвета нашей республики будут защищать Зарина Мухитдинова, Алеся Ашаева, Джамиля Рахматова.

Там же, в Индии, пройдет и чемпионат Азии по спортивной гимнастике. Команда Узбекистана уже отбыла к месту соревнований. В составе делегации восемь спортсменов. В женском турнире на помост выйдут Анна Нинкова, Татьяна Гайфулина, Любовь Гнусенкова и Стелла Каримджанова. Среди мужчин свои силы испытают Антон Фокин, Равшан Осимов, Кельдыер Хасанов и Руслан Иргашев.

Руководить выступлениями наших гимнастов будут тренеры Ольга Нилова и Александр Дубовцев. Обслуживать соревнования в качестве арбитров вызваны известные специалисты, судьи международной категории Светлана Кузнецова, Людмила Желновакова и Роман Ширкин.

С веслом наперевес

Делегация Узбекистана отбыла в Прагу на чемпионат мира по гребному слалому. Этот вид спорта, по большому счету, только начинает развиваться в республике. А потому состав нашей команды весьма невелик. Под руководством тренера Валентины Наумкиной водные трассы отправились покорять три спортсмена — Иван Мягкий, Андрей Николаев и Алексей Наумкин.

Погода подкачала

В Одессе завершился третий розыгрыш Кубка Черного моря по авиамодельному спорту, в котором почетный трофей оспаривали более 100 участников из 20 стран мира, в том числе и из Узбекистана. К сожалению, погода сыграла с нашими спортсменами злую шутку. Будучи привычными к умеренным ветрам, они соответственно настроили и свои модели. К тому же начались соревнования именно при таких воздушных потоках. Однако после трех-четырех туров (из семи) подул шквальный ветер.

Узбекистанцам, в отличие от других, уже имевших опыт выступлений в таких условиях моделистов и сразу настраивавших летательные аппараты на два ветровых варианта, пришлось перенастраиваться. Время было упущено, и в итоге лучший результат в классе планеров показал Виктор Юндин – 5-е место. В группе с резино-моторными двигателями на 27-й позиции турнир закончил Шавкат Исматиллаев, на 37-й – Демьян Караулов.

Теперь сыграем рангом выше

Чемпионом юношеского первенства Узбекистана по шахматам среди участников возрастной категории до 18 лет стал самаркандец Джурабек Хамракулов. Сыграв вничью в рамках заключительного 9-го тура против бухарского спортсмена Максума Базарова, он записал на свой счет 7 очков. Чтобы определить, кто должен занять со второго по четвертое места, судьям пришлось прибегнуть к рассмотрению прогресса выступлений претендентов, набравших по 6,5 очка. На поверку в итоговой таблице они расположились в таком порядке: Соиб Джураев (Самарканд), Максум Базаров (Бухара), Александр Касян (Ташкент), несмотря на то, что в последнем туре столичный шахматист выиграл у самаркандского.

Обладатель титула победителя сыграет на чемпионате мира, второй призер – на чемпионате Азии, а первая тройка получила право выступать на чемпионате Узбекистана с возрастным цензом до 20 лет.

Среди девушек, как и ожидалось, участница Всемирной шахматной олимпиады, недавно прошедшей в Италии, джизакская спортсменка Юлдуз Хамракулова не стала выкладываться на последнем этапе, что называется, «на все 100». Подписав вполне устраивавшую ее мировую с Азизой Кучкаровой из Ташкентской области, она набрала 7,5 очка из 9 возможных и стала победительницей соревнований. Этот титул дает ей право выступать на чемпионате мира.

Второе место и путевку на чемпионат Азии завоевала кашкадарьинка Умида Чоршанбиева, в активе которой ровно 7 очков. Данная сумма сложилась благодаря ее выигрышу у ферганской шахматистки Хулькар Тахирджановой. По 6 очков отобрали у соперниц ташкентки Ирина Геворгян и Шахноза Сабирова, обыгравшие соответственно Ироду Ибрагимову (Сурхандарьинская область) и Мафтуну Хидирову (Кашкадарьинская область). В итоге лишь лучшие показатели в таблице коэффициентов вывели на 3-ю позицию Сабирову. Всего в первенстве принимали участие 23 претендентки.

«Вольники» прибыли из Абу-Даби

В ОАЭ завершился чемпионат Азии по вольной борьбе среди молодежи, на котором под руководством тренера Арсена Шарашинидзе весьма неплохо выступили представители Узбекистана. Абдул Аммаев в весовой категории до 84 килограммов стал победителем. Бронзовые медали завоевали Рустам Хуталиев (66 кг) и Артем Присяжнюк (74 кг). Уайсу Тулегенову самой малости не хватило, чтобы подняться на третью ступень пьедестала почета. В группе претендентов до 60 кг он занял 5-е место.

На ринге - молодежь

Молодежная сборная Узбекистана по боксу вернулась из германского Франкфурта на Одере, где принимала участие в традиционном розыгрыше Кубка Бранденбурга. В итоге подопечные тренера Мансура Махмудова четырежды вызывались к подиуму для вручения наград разного достоинства. Так, золотая медаль засияла на груди Арзубека Шаимова, выигравшего решающий бой в весовой категории до 54 килограммов.

В финале выступали еще два наших спортсмена — легковес Бахром Хидиров (48 кг) и представитель гораздо более солидной группы соискателей Ахрор Муралимов (91 кг), но, к сожалению, оба проиграли своим соперникам, будучи вынужденными довольствоваться серебряными знаками отличия. «Бронза» досталась полуфиналисту Санджару Халикулову (81 кг). А Рустам Мустанов (54 кг) и Умид Таджиев, испытавшие силы среди претендентов свыше 91 килограмма, не смогли пробиться на эту стадию соревнований.

«Минус» соседствует с «плюсом»

На международном турнире по теннису «Кубок Тольятти» среди мужчин завершились матчи 1/4 финала. На эту стадию соревнований в индивидуальном разряде пробился узбекистанец Фаррух Дустов, где его соперником был представитель Нидерландов Деннис Ван Шеппинген. Наш спортсмен уступил в двух сетах. Первую партию он проиграл со счетом 4:6, а во второй едва не выровнял положение, не сумев выстоять на тай-бреке – 6:7.

Удачнее своего земляка в парных состязаниях выступают Мурад Иноятов с Денисом Истоминым, которые уже вышли в полуфинал. В четвертом круге им будет противостоять украино-казахстанский тандем Терещук – Кедрюк.

Тимофей ЗАХАРОВ.

Конкурсы

Самая красивая девушка планеты

Самой красивой девушкой Вселенной в очередной раз была названа представительница планеты Земля, на этот раз 18-летняя уроженка Пуэрто-Рико Зулейка Ривера Мендоза. Уже в пятый раз титул «Мисс Вселенная» достается представительнице Пуэрто-Рико.

Финал конкурса «Мисс Вселенная-2006», который состоялся в Лос-Анджелесе, в знаменитой Shrine Auditorium, в прямом эфире на 170 стран транслировался каналом NBC. На титул «Мисс Вселенная-2006» изначально претендовали красавицы из 86 стран, но в результате жесткого отсева на предварительной стадии до последнего и решающего тура добрались только 20 девушек. Для них испытания начались заново. После выхода в купальниках строгое жюри сократило количество претенденток наполовину.

Еще пять претенденток покинули сцену после выхода в вечерних платьях. Для решающей стадии, так называемого финального интервью, жюри оставило красавиц из Швейцарии, Парагвая, Японии, США и Пуэрто-Рико. Девушки, претендовавшие на это звание, должны были продемонстрировать интеллект, широкий культурный кругозор и хорошие манеры. Зачастую кандидатка выбывала из борьбы только потому, что у нее не был заготовлен удачный ответ на вопрос, заданный в ходе финального интервью. Так, у будущей победительницы - Зулейки Ривера Мендоза - спросили, почему она мечтает стать актрисой, на что та ответила, что «у представителей актерской профессии есть возможность вкладывать сердце в воплощение образов других людей».

В итоге известный американский бизнесмен, миллионер Дональд Трамп, которому было доверено назвать имя победительницы, отдал титул представительнице Пуэрто-Рико. Диадему из белого золота, украшенную 120 жемчужинами и 800 бриллиантами стоимостью 250 тысяч долларов, которая была изготовлена японским ювелиром Микимото, новой королеве красоты передала победительница прошлогоднего конкурса, канадка российского происхождения Наталья Глебова. Кроме того, «Мисс Вселенной-2006» полагаются многочисленные подарки и денежные призы на общую сумму почти в четверть миллиона долларов.

За все время проведения конкурса представительницы Пуэрто-Рико побеждали в нем 5 раз.

Новая «Мисс Вселенная» не выдержала психологического и физического напряжения и упала в обморок прямо на глазах у журналистов на пресс-конференции после церемонии награждения. Победительницу быстро унесли за кулисы. Но уже через минуту представители оргкомитета заявили, что здоровью красавицы ничего не угрожает.

Теперь Зулейке Ривера Мендоза предстоит в течение года ездить по разным странам мира, представляя интересы благотворительных организаций и спонсоров конкурса. Таковы условия годичного контракта, который подписывает каждая «Мисс Вселенная». Взамен она получает «великолепные возможности развития карьеры», годовую зарплату, стипендию для продолжения учебы и всевозможные призы.

За свою 55-летнюю историю «Мисс Вселенная» не обошлась без многочисленных курьезных историй и скандалов.

Так, только что завершившийся конкурс отметился скандалом, связанным с событиями последних дней на Ближнем Востоке. Конкурсантка из Израиля 20-летняя Анастасия Энтина, всего три месяца назад демобилизовавшаяся из армии, наотрез отказалась участвовать в фотосессии в компании с «Мисс Ливан» Габриэль Бу Рашед. Как заявила израильская красавица, она не намерена вставать в один кадр с ливанкой, так как в данный момент в конфликте между Ливаном и Израилем принимают участие ее парень и брат. Однако другие девушки не были столь категоричны, они заявили, что красота и политика - вещи несовместимые.

Один из самых громких скандалов последнего времени - лишение титула «Мисс Вселенная-2002» представительницы России, старшего лейтенанта милиции Оксаны Федоровой через четыре месяца после ее победы в конкурсе. На такое решение организаторы конкурса пошли, поскольку Федорова нарушила условия договора, который заключается с победительницей. В письме, в котором ей сообщили, что она «уволена», говорится: «Ваш постоянный отказ выполнять ваши обязанности как обладательницы титула «Мисс Вселенная» уже обошелся и еще обойдется организаторам конкурса в сотни тысяч долларов, а также наносит тяжелый ущерб нашей репутации».

«Я просила дать мне два месяца для защиты диссертации. Они, конечно, не могли позволить, чтобы я такое время отсутствовала. И мы просто решили расстаться», - так прокомментировала Оксана свою «увольнительную». Корону «Мисс Вселенной» тут же передали панамской красавице Джастин Пасек, занявшей второе место.

В 1956 году группа красавиц из латиноамериканских стран выразила свое возмущение тем, что их «забраковали»: ни одна латинская красотка не вошла в число пяти финалисток. Девушки объясняли это тем, что судьи однозначно отдают предпочтение североамериканскому и европейскому типу красоты.

В 1957 году Глэдис Зендер из Перу почти лишилась титула, когда жюри выяснило, что ей еще нет 18 лет. Ей было 17 лет и 7 месяцев, когда она стала «Мисс Перу», но, заполняя анкету участницы конкурса «Мисс Вселенная», Глэдис указала, что ей уже 18. Несколько дней титул Глэдис висел на волоске, пока не выяснилось, что, согласно перуанским законам, человек имеет право прибавлять год к своему текущему возрасту, если с момента последнего дня рождения прошло более 6 месяцев.

До 1972 года конкурс проходил в пределах США. Ситуация кардинально изменилась с распространением спутникового вещания: в 1973 году бороться за титул «Мисс Вселенная» девушки поехали в Грецию. Программы, освещающие конкурс, превратились в телесериал, и зрителям рассказывали не только о развитии конкурсных событий, но и о традициях и достопримечательностях страны-устроительницы конкурса.

В 1977 году титула «Мисс Вселенная» впервые удостоилась темнокожая женщина. Ею стала Жанелль Коммиссионг, представлявшая на конкурсе Республику Тринидад и Тобаго.

Россия начала принимать участие в конкурсе сравнительно недавно - первые российские красавицы появились в финале «Мисс Вселенная» только в 90-х годах прошлого века. Первой россиянкой, победившей в конкурсе, стала Оксана Федорова. После того как Оксана сложила с себя титул «Мисс Вселенной», ее имя было удалено из реестра победительниц.

На сегодняшний день первое место по числу побед занимают Соединенные Штаты Америки, второе - Пуэрто-Рико и Венесуэла, третье - Швеция. Чаще других победительницами на конкурсе становятся девушки с именем Маргарита.

Встать, суд идет!

Воспитательная мера

Пенсионерка Валентина Ковалева собиралась ложиться спать, когда раздался настойчивый стук в дверь. Гостей женщина не ждала, да и какие могут быть гости в половине двенадцатого ночи? Тем не менее, взглянув в глазок, она увидела на лестничной площадке своего соседа из квартиры напротив. Возникшая было тревога в ее душе улеглась. Александр был человеком, что называется, положительным, от которого никто не слышал грубого слова. Напротив, он был со всеми вежлив и никогда не отказывал соседям в просьбах починить текущий кран или поправить покосившуюся антенну на крыше. Поэтому Валентина Андреевна, не колеблясь, впустила мужчину в прихожую. Первое, что бросилось ей в глаза, — это свежий синяк на лице позднего визитера. Поздоровавшись, тот попросил разрешения позвонить, и пенсионерка услышала, как Александр вызывает «скорую помощь». «Что же приключилось-то?» — охнула она, но расспросить соседа не удалось. Коротко попрощавшись и поблагодарив, тот выбежал из квартиры. Встревоженная женщина долго еще не могла уснуть, думая о том, что же все-таки случилось в квартире напротив.

А произошло там следующее. Вернувшись с работы, Александр обнаружил в квартире пришедшего в гости двоюродного брата. В ожидании хозяина тот коротал время за бутылкой дешевого вина. Горлышко второй выглядывало из стоящего на столе полиэтиленового пакета.

Нельзя сказать, что визит родственника обрадовал Александра. Напротив, он подумал, что неплохо бы попросить его вернуть ключи от своей квартиры. Дело в том, что уже не первый раз пропадали вещи, а однажды хозяин недосчитался части своих сбережений. Пропажи были весьма незначительны, но все же неприятно было. Не желая ссориться с братом, Александр решил сначала поговорить с ним, соблюдая тактичность. Наскоро искупавшись после рабочего дня, он собрал на стол кое-какую закуску и присоединился к гостю. Тот был уже основательно навеселе, но тем не менее предложил открыть вторую бутылку спиртного. Когда хмель ударил в голову, как-то сама собой завязалась беседа. По ходу разговора Игорь (так звали кузена Александра) стал просить взаймы. Но должного отклика просьба не получила. Вместо ожидаемой суммы последовало контрпредложение устроиться на работу. Одурманенный спиртом мозг воспринял это как кровную обиду, требующую немедленного возмездия. Резко вскочив, Игорь толкнул брата и, сбив его с ног, навалился сверху. При этом он в нецензурных выражениях объяснил, что думает о матери Александра. Тут-то и нашло на нашего героя некое затмение рассудка, называемое в судебной практике состоянием аффекта. С трудом оттолкнув Игоря, тот схватил лежащий на столе нож и ударил его в живот. По счастливой случайности жизненно важные органы оказались не задеты, и раненый выжил. Едва Александр пришел в себя, он тут же бросился в квартиру напротив, откуда и позвонил в службу «скорой помощи» и милицию. Суд, учтя раскаяние виновного и добровольную явку с повинной, приговорил его к трем годам лишения свободы условно.

(Все имена изменены).

Н. РУСТАМОВ,
председатель
Сергелийского
районного
суда по уголовным делам;

Роман СУВОРОВ.

РЕКЛАМА И ОБЪЯВЛЕНИЯ

ООО «AKARU-SERVIS» набирает на конкурсной основе специалистов по строительству со стажем не менее 5 лет. **Тел.: 68-08-90, 322-09-53, 133-08-64.**

ДП «Патис Централ Эйша» Мирзо-Улугбекского района г. Ташкента (код ОКПО 15250702) **ЛИКВИДИРУЕТСЯ.** Претензии принимаются в течение 2-х месяцев со дня публикации объявления **по тел. 79-47-70.**

Вниманию абонентов!

С 1 августа 2006 года установлен новый тариф для оплаты за использованную электроэнергию бытовыми абонентами за 1 кВт/час — 38 сум 00 тийин. В домах, оборудованных электрифицированными плитами, оплата производится за 1 кВт/час 21 сум 00 тийин.

ОАО Ташкентское городское предприятие электрических сетей.

Учредитель — хокимият г. Ташкента

Главный редактор Акмаль АКРАМОВ

Адрес редакции: 700000, г. Ташкент, ГСП, ул. Матбуотчилар, 32.

ТЕЛЕФОНЫ:
отдел писем — 136-55-84; отдел рекламы и объявлений — 133-28-95; 136-57-65.
Факс: 133-21-56.

Газета выходит пять раз в неделю, кроме субботы и воскресенья.

Газета зарегистрирована в Управлении печати и информации г. Ташкента. Регистрационный № 02-2

Индекс — 116. Способ печати — офсетный. Формат — А-2. Объем — 2 п.л. Тираж 3562

По вопросам доставки обращаться в почтовые отделения по месту жительства или в отдел эксплуатации ГСП "Тошкент почтамти", по телефону 133-74-05.

Номер набран и сверстан в компьютерном центре «Вечерний Ташкент».

Типография акционерной компании «Шарк». Адрес предприятия: ул. Буюк Турон, 41.

Ответственность за достоверность сведений в рекламе и объявлениях несет рекламодатель.

Заказ Г-1007. Подписано в 11.00 1 2 3 4 6