O'ZBEKISTON RESPUBLIKASI MILLIY KITOB PALATASI INV.№

СРЕДА, 2 АВГУСТА 2006 ГОДА

Вечерний Ташкент

Газета выходит с 1 июля 1966 года

ОБЩЕСТВЕННО-ПОЛИТИЧЕСКАЯ ЕЖЕДНЕВНАЯ ГОРОДСКАЯ ГАЗЕТА № 148 (10.705) Цена в розницу — свободная

СТОЛИЦА: день за днем

15 MUSTAQILLIK · INDENPENDENCE · НЕЗАВИСИМОСТЬ O'ZBEKISTON

Одним абзацем

❒ В махалле Джурджани Учтепинского района **ВЧЕРА** прошло заседание "круглого стола" с участием актива махалли под названием "Великое будущее с независимостью", организованное районным хокимиятом, отделениями по делам культуры и спорта и Центра духовности и просветительства района. А **СЕГОДНЯ** в этой же махалле проходит семинар, организованный республиканским центром "Оила" под названием "Школа для родителей".

❒ **СЕГОДНЯ** в махаллях имени Шарафа Рашидова и "Мустакиллик" проходят семинары с участием молодежи махаллей, посвященные вопросам повышения юридической грамотности и политического самосознания молодых людей. Организатор мероприятий - Хамзинское отделение ОДМ "Камолот".

❒ По инициативе НДПУ в Институте изучения гражданского общества прошел семинар на тему "Совершенствование веб-сайтов политических партий".

❒ Презентация новых разработок ученых Биоорганического научно-исследовательского института прошла недавно в Академии наук Республики Узбекистан.

❒ **ВЧЕРА** в Сергелийском районе прошел день махалли, организованный районным хокимиятом совместно с отделением фонда "Махалля". В мероприятии участвовали активы всех 33 махаллей района. Были объявлены победители конкурса "Самая лучшая махалля", которые будут представлять Сергелийский район на городском этапе конкурса. Это махалли "Иттифок", "Узгариш", "Бахор", "Ешлик", имени Ш. Бурхонова и имени С. Рахимова.

❒ **ВЧЕРА** в махалле "Олимлар" Мирзо-Улугбекского района прошло заседание "круглого стола" с участием молодежи махалли под названием "Священная религия ислам", организованное отделением ОДМ "Камолот".

❒ Новое здание школы, строительство которого приурочено к 15-летию независимости республики, отныне будет радовать юных жителей махалли "Октепа", что в Юнусабадском районе столицы.

❒ **ВЧЕРА** в школах №№ 166, 161, 206 прошло закрытие детских летних лагерей. В торжественных мероприятиях приняли участие активисты и лидеры отделения "Камолот" Хамзинского района.

По сообщениям наших корреспондентов.

САБИР-РАХИМОВСКИЙ РАЙОН: ПО ПУТИ РАЗВИТИЯ

СЕГОДНЯ СТОЛИЦУ НАШЕЙ РЕСПУБЛИКИ МОЖНО СРАВНИТЬ С ОГРОМНОЙ СТРОИТЕЛЬНОЙ ПЛОЩАДКОЙ. В ЭТОМ ГОДУ ВЕДУТСЯ СТРОИТЕЛЬСТВО И РЕКОНСТРУКЦИЯ КОЛЛЕДЖЕЙ И ЛИЦЕЕВ, ОБЩЕОБРАЗОВАТЕЛЬНЫХ ШКОЛ И СПОРТИВНЫХ КОМПЛЕКСОВ. МНОГИЕ ИЗ НИХ ВОЗВОДЯТСЯ В САБИР-РАХИМОВСКОМ РАЙОНЕ.

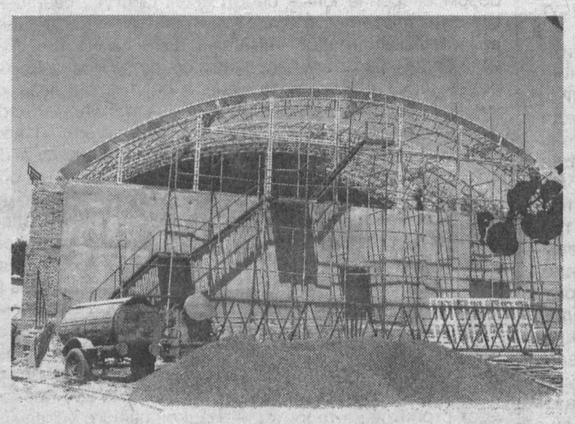

На строительных площадках кипит работа

Например, в строящемся академическом лицее Ташкентской медицинской академии будут получать знания 360 лицеистов. Просторные и светлые аудитории планируется оснастить современными учебными пособиями и оборудованием. Работы на объекте строителями СУ-65 стройтреста № 12 ведутся в две смены. Сейчас полным ходом ведутся благоустройство прилегающей территории, отделочные работы здания, монтаж электроснабжения и сантехники. Строители не сомневаются, что сдадут объект к 15-й годовщине независимости республики.

На стадии завершения реконструкция политехнического и медицинского колледжей, осуществляемая коллективами треста № 12 и строительной организацией «Бинокор».

Как известно, в столице продолжается масштабная подготовка к проведению Универсиады-2007, которая пройдет в мае будущего года на территории студенческого городка «Ешлик». Уникальным объектом универсиады будет стадион на 4,5 тысячи мест с крытым спортивным залом, строительство которого ведется на территории медицинской академии. Строительство сметной стоимостью 5,8 млрд. сумов ведут генеральный подрядчик ОАО «Стройтрест № 12» и субподрядные организации СУ-50 и ЧП «Урто осие ирмонтажкурилишсервис». Сейчас завершается работа по оборудованию футбольного поля, отвечающего всем международным стандартам, легкоатлетических дорожек, ведутся отделка входного портала стадиона, обустройство трибун, воздвигается спортивный зал, рассчитанный на проведение тренировок и соревнований по баскетболу и волейболу. На возведении спорткомплекса задействованы 150 строителей. С огромным энтузиазмом, эффективно и качественно трудятся на объекте комплексные бригады Тоира Дадаханова и Анвара Шонасимова. По окончании строительства комплекс станет одним из лучших современных спортивных сооружений столицы.

(Окончание на 2-й стр.)

(Материалы, посвященные Сабир-Рахимовскому району, читайте на 2-й стр.)

Постановление и его исполнение

Тестовые испытания прошли успешно

1 АВГУСТА ВО ВСЕХ ВЫСШИХ УЧЕБНЫХ ЗАВЕДЕНИЯХ НАШЕЙ СТРАНЫ УСПЕШНО ПРОШЛИ ТЕСТОВЫЕ ИСПЫТАНИЯ ПО ПРИЕМУ В ВУЗЫ.

По инициативе руководителя нашего государства последовательно внедряются в жизнь Закон «Об образовании», Национальная программа по подготовке кадров. Вступительные экзамены на основе тестовых испытаний прошли уже проверку временем.

В Ташкентском медицинском институте педиатрии, как и во всех вузах страны, серьезно подготовились к тестам. Здесь готовят детских врачей, специалистов в области медицинской педагогики, медсестер с высшим образованием. Как отметил ответственный секретарь приемной комиссии института Нуриддин Таиров, в нынешнем году абитуриентов на 400 больше, чем в прошлом. Документы в бакалавриат в этом году подали 2 тысячи юношей и девушек, согласно плану студентами станут 420 из них.

Трудно представить сегодняшнюю жизнь без информационных технологий. Крупнейшим вузом в Центральной Азии, готовящим квалифицированных специалистов в этой области, является Ташкентский университет информационных технологий. В прошлом году открыли свои двери для первых студентов его филиалы в Карши, Нукусе, Самарканде, Фергане и Ургенче.

- Интерес молодежи к информационно-коммуникационным технологиям постоянно растет, - сказал ректор университета Содиккжон Касымов. - Ярким тому доказательством является тот факт, что в нынешнем году на одно место претендуют около десяти абитуриентов.

В этом году университет открыл новые направления обучения - мобильная система связи, информатизация и библиотековедение, сервис информации и электронной и компьютерной техники.

Большое внимание, уделяемое в нашей стране развитию школьного образования, является важным фактором, обеспечивающим дальнейшее повышение престижа профессии учителя. В Ташкентском государственном педагогическом университете имени Низами в нынешнем году было принято более 17 тысяч документов - на 2645 мест бакалавриата. Это значительно больше, чем в прошлые годы. Наибольший интерес абитуриенты проявили к таким специальностям, как история, психология, родной язык и литература, математика, география, химия, биология. Появились в университете и такие новые направления, как физическое воспитание и детский спорт.

- В нашей стране всегда уважалась профессия педагога, - сказала учительница из Кибрайского района Мухаббат Акрамова. - В годы независимости внимание к нам усилилось. Поэтому среди молодежи растет престижность этой работы. Моя дочь Лола с детских лет хорошо знает все трудности учительского дела, чувствует его ответственность и почетность. Поэтому она сдала документы для поступления на факультет узбекского языка и литературы педуниверситета и сегодня прошла тестирование.

В соответствии с постановлением Президента Ислама Каримова «О приеме в высшие образовательные учреждения Республики Узбекистан в 2006/2007 учебном году» общая квота приема по подготовке бакалавров составляет 51604 места. По сведениям, полученным из Министерства высшего и среднего специального образования, всего приемными комиссиями вузов принято 314 тысяч заявлений юношей и девушек, что значительно больше, чем в прошлые годы. А удача улыбнется самым настойчивым и подготовленным...

Назокат УСМАНОВА,
корр. УзА.

Решительность во благо

ТУРЕЦКАЯ ГАЗЕТА «ЖУМХУРИЯТ» 31 ИЮЛЯ ОПУБЛИКОВАЛА СТАТЬЮ ИЗВЕСТНОГО ЭКСПЕРТА, РУКОВОДИТЕЛЯ ТУРЕЦКОГО ЦЕНТРА СТРАТЕГИЧЕСКОГО АНАЛИЗА АЛИ КЮЛЕБИ «ХОД РЕФОРМ В УЗБЕКИСТАНЕ» С ВЫРАЗИТЕЛЬНЫМ ПОДЗАГОЛОВКОМ «КАРИМОВ ОТМЕНИЛ СМЕРТНУЮ КАЗНЬ». ВПРОЧЕМ, РЕЧЬ В СТАТЬЕ ИДЕТ НЕ ТОЛЬКО ОБ ЭТОМ. ПРЕДЛАГАЕМ ЕЕ ПЕРЕВОД С НЕКОТОРЫМИ СОКРАЩЕНИЯМИ.

Среди новых суверенных государств Центральной Азии, возникших в результате распада СССР, самое многонаселенное — Узбекистан, является жизненно важным со стратегической точки зрения. Узбекистан граничит со всеми государствами региона. Имея общие исторические особенности с соседними странами, он служит стратегическим мостом между ними. Важное значение имеет и наличие богатых природных ресурсов.

В однополярном мире, когда в мировом сообществе возникают новые очаги напряженности и новые вызовы, в том числе терроризм, отдельные государства пытаются использовать эту ситуацию для достижения своих политических интересов и стратегических целей.

Страны, которые классифицируют террористов по принципу «мои» или «твои», не борются с ними, пока это не коснется их самих, а наоборот, в своих целях иногда поддерживают их и занимаются подстрекательством.

Руководство Узбекистана противодействует попыткам разыгрывать различные игры в стране, финансируемые извне, пресекает деятельность организаций, прикрываемую лозунгами «построения демократии». Одновременно оно демонстрирует способность проводить реформы в экономической, социальной и административной сферах для повышения жизненного уровня узбекского народа. Войдя в состав Шанхайской организации сотрудничества, Узбекистан укрепил связи со странами-членами и занимает одно из центральных мест в этой организации.

Будучи уверенным в правильности выбранного светского пути развития, народ Узбекистана показал, что может твердо отстаивать свои интересы, не заискивая ни перед каким государством. В этом контексте очень важна решительность Президента республики Ислама Каримова. Она нашла отражение в недавно изданной книге Президента Узбекистана «Узбекский народ никогда и ни от кого не будет зависеть». Другими словами, Президент Ислам Каримов является лидером, который защищает интересы своей страны и народа.

Вместе с тем решительно борясь с терроризмом, Узбекистан придает важное значение идеям гуманизма и приверженности принципам справедливости.

Руководство Узбекистана проявляет решительность и в проведении экономических и социальных реформ в целях создания современного и достойного уровня жизни населения, предпринимает важные шаги в социальной и административной сферах. Здесь следует отметить очень важный аспект — серьезные шаги по реформированию правовой системы, направленные на защиту прав человека.

Эти инициативы выдвигают Узбекистан в лидеры среди центральноазиатских государств, показывают, что руководство страны уделяет особое внимание либерализации уголовного наказания и судебно-правовой системы. Произведены серьезные изменения в законах и других нормативно-правовых актах.

Узбекистан первым из стран СНГ принял решение об отмене смертной казни. Несмотря на то, что смертная казнь в качестве уголовного наказания в последние годы не используется и в соответствии с действующим законодательством не может быть применена в отношении мужчин старше шестидесяти лет, женщин и несовершеннолетних, начиная с 1 января 2008 года она будет полностью законодательно отменена. В этом отношении принятие указа Президента Республики Узбекистан от 1 августа 2005 года об отмене смертной казни является примером для всех азиатских стран. В соответствии с ним будет проведена поэтапная либерализация уголовного законодательства, и смертная казнь будет заменена на пожизненное заключение либо длительные сроки лишения свободы.

В первые годы независимости смертная казнь применялась в Узбекистане, как и во многих демократических странах, только в исключительных случаях, при совершении тяжких преступлений, сопряженных с многочисленными человеческими жертвами. Узбекистан при таком подходе воздерживался от применения смертной казни даже по отношению к террористам.

Вместе с тем особого внимания заслуживает обращение к известным международным организациям, ученым, правоведам, политикам, представителям СМИ, учет их отзывов и замечаний в подготовке соответствующих нормативно-правовых актов.

В плановом порядке в Узбекистане осуществляются организационно-подготовительные мероприятия, связанные со строительством и модернизацией пенитенциарных учреждений, созданием в них соответствующих условий, подготовкой персонала, внесением изменений в законодательство. Все эти меры правительства Узбекистана соответствуют рекомендациям ООН и требованиям международных конвенций.

Низкий уровень преступности в узбекском обществе по сравнению с другими странами (на 100 тыс. человек населения страны приходится 150 заключенных, в то время, как на Украине — 400, в США — 750 человек) показывает, что сегодня в Узбекистане для создания современной, гармоничной, нацеленной на защиту прав человека правовой системы есть все объективные условия.

Благодаря государственному суверенитету гуманное обустройство общества и возрождение тысячелетних человеческих ценностей приобретает очень важное значение. Все большее значение приобретают и общепризнанные международные нормы, направленные на торжество справедливости и идей гуманизма.

ИА «Жахон».

ИНФОРМБЮРО

ВЧЕРА, СЕГОДНЯ, ЗАВТРА

В СТРАНЕ

● В Элликкалинском районе прошла встреча членов фермерских хозяйств с представителями налоговой, банковской систем, инфраструктур, обслуживающих сельское хозяйство. В ее ходе фермеры получили разъяснения сущности принятых в стране новых нормативных актов, сведения о налоговых ставках, деятельности ассоциации водопользователей, обеспечении минеральными удобрениями и горюче-смазочными материалами.

● Жители Намангана, нуждающиеся в социальной защите и материальной поддержке, получили очередную партию инвалидных колясок. Среди них немало детей-инвалидов. Заботу о них проявили работники Наманганского городского отдела труда и социальной защиты населения при поддержке спонсорских организаций, в частности областного совета Демократической партии Узбекистана «Миллий тикланиш», АО «Наманганская почта», управлений внутренних дел и лесного хозяйства.

● В Каракалпакстане в настоящее время предпринимательской деятельностью заняты более 7 тысяч женщин, 833 из них руководят фермерскими хозяйствами, 2,1 тысячи — малым бизнесом. За 6 месяцев нынешнего года коммерческие банки выделили женщинам-предпринимателям 837 млн. сумов кредитов. В целях поддержки женщин-предпринимателей Приаралья Каракалпакстану дополнительно выделен 1 млрд. сумов.

● На региональном семинаре, состоявшемся в Китабском районе Кашкадарьинской области, подробно обсуждены вопросы, связанные с углублением экономических реформ в плодоовощеводстве и виноградарстве на предприятиях компании «Узвинсаноатхолдинг». В семинаре участвовали руководители агрофирм Кашкадарьинской, Сурхандарьинской областей, фермеры, представители перерабатывающих предприятий. Участники семинара ознакомились с организацией выращивания винограда в агрофирме «Китоб» и работой перерабатывающего предприятия.

● Детские оздоровительные лагеря Сырдарьинского района принимают сейчас почти 700 школьников, более 600 ребят отдыхают в здравницах Заамина, еще 1800 — в лагерях при школах и колледжах.

В МИРЕ

● Как показывают опросы, трагедия в Кане не вызвала изменений в отношении израильтян к войне в Ливане. Большинство по-прежнему считают Израиль жертвой агрессии, который поэтому должен защищаться.

● Израильская авиация планирует новый массированный удар по Ливану. СЕГОДНЯ истекает срок моратория на бомбардировки, объявленного Израилем. Наземные бои идут вдоль всех южных границ Ливана. Боевики оказывают отчаянное сопротивление.

● Гуманитарная помощь поступает в Ливан. Международный комитет Красного Креста просит о выделении 81 млн. долларов для помощи гражданским лицам, затронутым боевыми действиями.

● Биржа Бейрута возобновила свою работу. Фондовый рынок Ливана, ежедневный оборот которого в мирное время достигал 13 млн. евро, будет работать по 2 часа в день. Возобновление торгов – хороший знак для инвесторов.

● Россия обратилась к Грузии с настоятельным призывом вывести свои войска из Кодорского ущелья. Грузия, однако, настаивает на том, что там размещены не военные, а полицейские силы, что не является нарушением соглашения между Грузией и самопровозглашенной Абхазией, заключенного при содействии России и ООН. Ситуацию осложнило решение президента Грузии М. Саакашвили направить в Кодорское ущелье группу политиков, выходцев из Абхазии, которые считаются правительством Абхазской автономии в изгнании.

● В связи с аварией российского ракетоносителя «Днепр» Астана приостанавливает запуск с Байконура ракет этого типа. Запрет вводится автоматически — на основании соглашения между Россией и Казахстаном, где предусмотрены подобные случаи. Россия не отказывается от своих обязательств по выплате компенсации казахской стороне.

● В Украине продолжается политический кризис. В Киеве ВЧЕРА так и не состоялись переговоры президента В. Ющенко с руководством Верховной Рады. Президент провел лишь серию консультаций с лидерами отдельных депутатских фракций. Речь шла о возможном досрочном роспуске парламента.

● В многоэтажном жилом доме в Москве возник пожар. Загорелся целый подъезд. Горящие квартиры шести этажей тушили несколько пожарных расчетов.

● Впервые за 47 лет Кубой руководит не Фидель Кастро. Властные полномочия он передал брату Раулю. Сам команданте оперирован. Экстренная операция потребовалась в связи с открывшимся внутренним кровотечением. Как сообщается, причиной недомогания стало переутомление. В американской Флориде это сообщение вызвало ликование кубинских эмигрантов.

● Пропавшие из Эрмитажа ценности могли быть похищены еще 30 лет назад, однако обнаружилось это только сейчас, так как полная ревизия фондов музея не проводилась десятилетиями. Исчез 221 экспонат – шедевры русского ювелирного искусства, в том числе храмовые иконы XV-XVI вв. — всего на 130 млн. рублей.

15 O'ZBEKISTON MUSTAQILLIK · INDEPENDENCE · НЕЗАВИСИМОСТЬ

САБИР-РАХИМОВСКИЙ РАЙОН: ПО ПУТИ РАЗВИТИЯ

Сабир-Рахимовский район образован 7 декабря 1970 года. Площадь — 3450 га, население — 293 тысячи человек. Жилой фонд района составляют 15125 домов, из них 660 многоэтажных. Из 97 улиц 28 являются центральными.

В соответствии с Законом Республики Узбекистан «Об органах местного самоуправления граждан» в районе сформированы и действуют 58 махаллинских сходов граждан. Здесь расположено 20 основных выпускающих промышленную продукцию предприятий, где заняты 4519 человек, 11 строительных организаций, 9 транспортных предприятий.

Достаточно активно продолжается процесс формирования многоукладной экономики. Сейчас в районе действуют такие крупные акционерные общества, как «Оникс», «Агрегатный завод», «Ташкент-мебель», фабрика головных уборов, 2143 субъекта предпринимательства, 146 совместных предприятий различного профиля. Кроме того, 893 человека занимаются индивидуальной трудовой деятельностью, оказанием бытовых услуг — 507 предприятий службы быта.

В районе находятся такие крупнейшие высшие учебные заведения республики, как Национальный университет имени Мирзо Улугбека, Ташкентский государственный технический университет имени Беруни и Ташкентская медицинская академия, а также 4 академических лицея, 9 колледжей, 44 образовательные школы, 60 дошкольных учреждений.

Медицинскую помощь населению оказывают 18 больниц, 65 поликлиник, 81 аптека.

Свой досуг жители района могут посвятить спортивным занятиям на 200 открытых спортивных площадках, 2 стадионах, в 4 бассейнах, 68 спортзалах, чтению в 10 библиотеках, культурным мероприятиям в 2 парках и 2 кинотеатрах, походам по 536 магазинам и 2 рынкам, вкусно пообедать в 165 столовых, приобрести газеты и журналы в 41 киоске.

В юбилейном году первоочередной задачей для хокимята и всех его структур было и остается безусловное обеспечение качественных сдвигов на всех направлениях социально-экономического развития района. И только за первое полугодие текущего года по сравнению с тем же периодом прошлого года объем производства промышленной продукции возрос на 40,9 процента, товаров народного потребления — на 79,1, услуг — на 2,2, оборот розничной торговли — на 16,4, внешнеторговый оборот составил 61,9 миллиона долларов США, или возрос на 17,2 процента, объем экспорта продукции — 6,9 миллиона долларов, или возрос в 2,1 раза.

Моя махалля

С желанием творить добро

ДЕНЬ ОТО ДНЯ ПРЕОБРАЖАЕТСЯ И ХОРОШЕЕТ МАХАЛЛЯ ИМЕНИ ГЕНЕРАЛА КОМИЛЖАНА ГАФУРОВА, ГДЕ ПРОЖИВАЮТ И ТРУДЯТСЯ 3300 ЧЕЛОВЕК.

Только за последнее время по инициативе аксакалов методом хашара построили мясной ларек, мастерскую по ремонту радиотелеаппаратуры, мини-пекарню по выпечке хлеба, завершается строительство комплекса бытовых услуг при махалле. При содействии схода граждан организовали ЧП «Нуртекс» по производству детских трикотажных изделий, которые пользуются неизменным спросом. Трудятся на предприятии около ста человек, из них 80 женщин и девушек из махалли. Развивается в махалле и надомная форма труда. Пенсионерка Нафиса Умарова шьет курпачи, многодетная мать Манзура Хамидова занимается изготовлением бешикчи, привлекла к этой работе дочерей и сноху. В целом уже семь человек занимаются надомной формой труда.

— Благотворные перемены, которые происходят в нашей махалле, — говорит ее председатель Махсутходжа Гулямович Азимходжаев, — в настроениях и поступках ее жителей, мы связываем с обретением независимости нашей республики. Возрождение национальных традиций, обычаев и обрядов, уважительное отношение к историческим ценностям — все это воодушевило людей, пробудило в них высокие патриотические чувства, желание творить добро... Мы не ограничиваемся достигнутым: в будущем планируем расширить гузар и построить две комнаты отдыха для аксакалов, к строительству которых уже приступили, организовать при гузаре небольшой рынок, на котором местные жители смогут реализовать плоды своего труда, создать еще дополнительно более 30 рабочих мест для молодежи махалли.

На строительных площадках кипит работа

(Окончание. Начало на 1-й стр.)

Уникальный спортивный комплекс с крытым плавательным бассейном преподнесут к Дню независимости республики в подарок молодежи и коллективы стройтреста № 159, СУ-9, СУ-53. Объект возводится на территории Ташкентского государственного технического университета. В 25-метровом бассейне юные спортсмены смогут совершенствоваться в плавании, в новом комплексе — баскетбольные, волейбольные, гандбольные площадки, гимнастический манеж. Рядом с крытым бассейном сооружаются открытые игровые площадки по десяти видам спорта, так называемые «малые архитектурные сооружения» — тротуары и дорожки, которые можно использовать для тренировок. И все это, хотя и размещено очень компактно, не мешает, а скорее дополняет друг друга. На сегодняшний день на объекте трудятся сотни рабочих различных профилей. В помощь комплексной бригаде Файзуллы Шукурова из СУ-9 создан студенческий стройотряд из 30 студентов ТГТУ во главе с А. Игамбердиевым. Студенты факультета АСУ А. Ахметшин, М. Исмаил-заде, А. Сатаров, Д. Таджиев, Ф. Маматханов и другие работают эффективно, качественно, добиваются высоких результатов, делают все, чтобы завершить строительство объекта к 15-й годовщине независимости Узбекистана. Всего на строительстве объекта будет освоено 4,5 млрд. сумов.

Другой 50-метровый крытый бассейн на 200 посадочных мест строится на территории Национального университета. На объекте задействованы 212 высококвалифицированных специалистов и солидное количество современной строительной техники. Генподрядчик СУ-8 стройтреста № 159 и 12 субподрядных организаций, работающих на объекте, полным ходом ведут монтажные работы, осуществляют отделку помещений и фасада бассейна — свою работу делают качественно и с любовью. Из выделенных столичным Фондом развития детского спорта для осуществления строительных работ 2,6 млрд. сумов уже освоено более 70 процентов.

Кроме того, приводятся в порядок и существующие спортивные площадки, например, комплекс «Ешлик», где идет капремонт трех спортзалов. На стадии завершения капитальный ремонт и установка современного медицинского оборудования в студенческой поликлинике № 32; текущий ремонт двух студенческих профилакториев. Уже реконструирован филиал Каракамышского рынка «Ешлик». Хокимиятом студенческого городка «Ешлик» совместно с ЧФ «Акмаль зие» организована постоянно действующая книжная ярмарка. Накануне праздника особую красоту приобретают аллеи и улицы студгородка. Вместо высохших и беспорядочно растущих деревьев высаживаются газоны и клумбы. Строители, благоустроители уверены, что сдадут объекты к намеченному сроку.

За строкой постановления

Мастерская... в квартире

РАБОЧЕЕ МЕСТО МУКАМБАР КАМИЛОВОЙ, МАТЕРИ ТРОИХ ДЕТЕЙ, — В ОДНОЙ ИЗ КОМНАТ ЕЕ УЮТНОЙ КВАРТИРЫ. ЗДЕСЬ ЖЕ НАХОДЯТСЯ И ШВЕЙНАЯ МАШИНКА, НЕОБХОДИМЫЕ МАТЕРИАЛЫ И ФУРНИТУРА ДЛЯ ВЫПУСКА НАВОЛОЧЕК, ПРОСТЫНЕЙ, РУКАВИЦ. ЕЕ ПРОДУКЦИЮ ВЫСОКО ОЦЕНИВАЮТ ЗАКАЗЧИКИ.

«Швея на дому» — такую же запись в трудовой книжке многодетной матери Фариды Мавляновой сделали в учебно-производственном предприятии № 1 УзОГ. Продукция надомников — это в основном швейные изделия: постельное белье, рукавицы, фартуки для хлопкоробов и др. Сегодня на этом предприятии уже работают надомно 65 человек, из них 58 женщин, потерявших способность трудиться на обычном производстве.

Для нас, женщин, говорят они, имеющих малолетних детей, удобнее работать дома, потому что сами распределяем свое время, не в ущерб производственному заданию, и дети всегда под присмотром.

Только за шесть месяцев текущего года надомниками УПП № 1 УзОГ выпущено продукции на 30 миллионов сумов.

— Руководство страны, — рассказывает начальник отдела по труду хокимята Сабир-Рахимовского района Бахтиер Мирханов, — уделяет особое внимание вопросам улучшения условий труда и быта женщин, имеющих детей, инвалидов, а также других категорий граждан по более широкому участию их в производстве. В решении этого вопроса важным фактором является широкое распространение надомничества.

Надо отметить, что надомничество как особая форма занятости в условиях Узбекистана, с высоким уровнем рождаемости и высокой долей многодетных матерей, является наиболее удобной и реальной формой рационального использования труда многодетных женщин, пенсионеров, инвалидов.

В свете Указа Президента Республики Узбекистан от 5 января текущего года «О мерах по стимулированию расширения кооперации между крупными промышленными предприятиями и производством услуг на базе развития надомного труда» в районе проводится определенная работа в этом направлении.

В настоящее время в надомных условиях труда, например, в ОАО «Оникс», работают 20 человек, занимающихся сборкой стеклоизделий. В ОАО «Агрегатный завод» этой формой труда охвачены 20 человек, которые выпускают различные ТНП, столько же человек занимаются изготовлением мебели на дому в ОАО «Ташкент-мебель». Всего по району в кооперации с надомниками работают 9 крупных промышленных предприятий. В них созданы 275 рабочих мест для надомного труда, в том числе 215 — для женщин. На 1 июля текущего года заключены договора с 125 надомниками. Ими за первое полугодие выпущено различной продукции на 48 миллионов сумов. Запланировано до конца 2006 года довести выпуск продукции до 191 миллиона сумов.

Работа на дому позволит не только повысить уровень занятости населения, приобщить инвалидов, пенсионеров, женщин, имеющих малолетних детей, многодетных матерей к общественно-полезной деятельности, но и улучшить их материальное положение.

В САБИР-РАХИМОВСКОМ РАЙОНЕ ВЕДЕТСЯ ОПРЕДЕЛЕННАЯ РАБОТА ПО ОБЕСПЕЧЕНИЮ ВЫПОЛНЕНИЯ ЗАКОНА «О ТОВАРИЩЕСТВАХ ЧАСТНЫХ СОБСТВЕННИКОВ ЖИЛЬЯ» ОТ 12 АПРЕЛЯ 2006 ГОДА И ПОСТАНОВЛЕНИЯ КАБИНЕТА МИНИСТРОВ РУЗ «О ДАЛЬНЕЙШИХ МЕРАХ ПО РАЗВИТИЮ ТОВАРИЩЕСТВ ЧАСТНЫХ СОБСТВЕННИКОВ ЖИЛЬЯ И ФОРМИРОВАНИЮ РЕАЛЬНОГО РЫНКА ЖИЛИЩНЫХ УСЛУГ» (ОТ 12.04.06г.).

Особое внимание уделяется разукрупнению больших ТСЖ до «оптимального размера» в 8-10 домов и последующему разукрупнению до размера от 1 до 5 домов. Благодаря усилиям районного хокимята, других органов государственной власти вместо 81 ТСЖ созданы 140. Теперь у собственников квартир появилось больше возможностей участвовать в принятии решений, касающихся содержания их имущества, контролировать расход собственных средств, которые они вносят в ТСЖ.

Заслуживает внимания опыт работы ТСЖ «Бустон коммуналчи», которое возглавляет Мавлюда Ганиевна Рахимова. Товарищество было создано в 2003 году и включало в себя 12 жилых домов, из них 3 — девятиэтажных и 9 — четырехэтажных — всего 585 квартир. С 1 июля текущего года в ведении ТСЖ «Бустон коммуналчи» остались 9 четырехэтажных домов на 153 квартиры. У Мавлюды Ганиевны хорошие помощники, доброе отношение окружающих. Работа ведется на уровне требований времени. Свою деятельность товарищество сделало абсолютно прозрачной, регулярно проводятся собрания и встречи, где разъясняются и вопросы разукрупнения, и проблемы, требующие решения. Решили кадровые и материально-технические вопросы — сегодня, например, со всеми обязанностями справляются 6 трудолюбивых, добросовестных специалистов своего дела, завоевавших доверие и уважение к себе людей. Силами ТСЖ благоустроили территорию товарищества, очистили лестничные площадки от мусора, произвели уборку подвалов, текущий ремонт пяти домов, где заменили изношенные трубы, установили в подъездах железные двери. Заявки жильцов выполняются оперативно, все необходимые материалы и инструменты приобретаются заранее. На территории товарищества обустроили 3 детские игровые площадки, волейбольные и баскетбольные площадки. При ТСЖ открыли мини-ярмарку по продаже бахчевых культур, завозимых из фермерских хозяйств Джизакской области. На территории ТСЖ функционируют салон красоты, аптека, стоматологический пункт, газетно-журнальный киоск, мини-маркет, продовольственный и хозяйственный магазины. В перспективе наметили открыть курсы кройки и шитья, художественной вышивки, мастерскую по ремонту сложнобытовой техники.

ТЧСЖ — наш дом, нам его беречь

В хозяйские руки

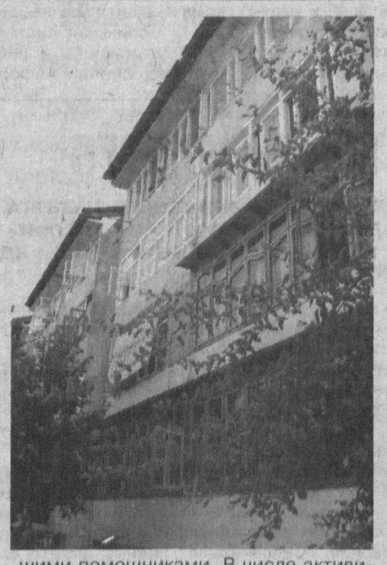

— В тесном сотрудничестве с махаллей «Бустон» (председатель схода граждан Ботир Хайдаров), — говорит Мавлюда Рахимова, — мы организованно решаем проблему с неплательщиками и должниками. Для наших жителей махаллинцы построили крытую чайхану на 120 мест, свадебный павильон. Тесно сотрудничаем и с самими жителями, которые всегда могут получить интересующую информацию, и с домкомами и подъездкомами, которые стали главными нашими помощниками. В числе активистов домкомы И. Рискиев, М. Азимов, К. Ибрагимов, И. Усманов, М. Мирзаев, С. Мухаметжанова, Н. Мирзаева. В качестве вознаграждения за активную работу домкомы дома № 12 полностью освобождаются от оплаты эксплуатационных расходов, а 56 подъездкомов оплачивают лишь 50 процентов. Помогаем и малообеспеченным, и многодетным семьям, стараемся знать заботы и проблемы каждого жителя и успешно их решать.

Подборку подготовил А.МИНГУЛОВ. Фото Х. САЛИХОВА.

Постановление и его исполнение

Карточка утеряна, а деньги целы

ВСЕ ПРИВЫЧНЕЕ ДЛЯ НАС СТАНОВИТСЯ СИСТЕМА РАСЧЕТОВ В ТОРГОВО-СЕРВИСНОЙ СФЕРЕ, ПО КОММУНАЛЬНЫМ И ДРУГИМ ВЫПЛАТАМ ПОСРЕДСТВОМ ПЛАСТИКОВЫХ КАРТОЧЕК.

Работа эта ведется согласно постановлению Кабинета Министров Республики Узбекистан от 24 сентября 2004 года "О мерах по дальнейшему развитию системы расчетов на основе пластиковых карточек".

- Практика доказывает, что пластиковая карточка, способствующая резкому сокращению внебанковского оборота денег, является очень удобным методом проведения расчетов, - сказал начальник управления пластиковыми карточками акционерно-коммерческого банка «Ипотека-банк» Улугбек Рахметов. - Нашим банком выпущено в оборот уже 400 тысяч «электронных кошельков».

Мы намерены расширять применение их на практике. Уже сейчас на местах установлены 1300 терминалов и десятки банкоматов. Для ускорения проведения безналичного расчета наш банк закупил еще 450 терминалов.

Ряд хозяйствующих субъектов выплачивает своим рабочим и служащим определенную часть зарплаты по пластиковым карточкам «Ипотека-банк». Среди них такие предприятия, как Ташкентский лакокрасочный завод, «Тошгипрогор», бекабадский «Узметкомбинат» и открытое акционерное общество «Алмалыкский горно-металлургический комбинат».

- 30 процентов заработной платы я получаю по пластиковой карточке «Ипотека-банк», - говорит житель Юнусабадского района столицы А.Кадыров. - Ею очень удобно пользоваться. Больше того, как-то на рынке я потерял свою пластиковую карточку, на которой было 10 тысяч сумов. Но когда я обратился в банк, то узнал, что мой вклад будет сохранен.

Еще одно удобство «электронного кошелька» – на остаточную сумму выплачиваются годовые проценты. Например, в «Ипотека-банк» они составляют 16 процентов. В первом полугодии текущего года остаточная сумма по пластиковым карточкам банка составляла 2 миллиарда 600 миллионов сумов. Этот показатель на 36,5 процента больше по сравнению с 2005 годом.

Всего же с начала года по пластиковым карточкам «Ипотека-банк» проведены платежные операции на 3 миллиарда 400 миллионов сумов. Из них более 165 миллионов сумов составляют коммунальные платежи, остальная часть израсходована на покупку различных товаров.

В настоящее время банк предлагает клиентам новые корпоративные и кредитные карточки. Предоставление такого рода услуг коммерческими банками страны служит стабилизации оборота наличных денег.

Холмурод САЛИМОВ, корр. УзА.

Новая сеялка для дехкан

ОТКРЫТОЕ АКЦИОНЕРНОЕ ОБЩЕСТВО «АГРЕГАТ ЗАВОДИ», СПЕЦИАЛИЗИРОВАННОЕ НА ПРОИЗВОДСТВЕ ЗАПАСНЫХ ЧАСТЕЙ ДЛЯ СЕЛЬСКОХОЗЯЙСТВЕННЫХ МАШИН, С НАЧАЛА НЫНЕШНЕГО ГОДА НАЛАДИЛО ВЫПУСК УНИВЕРСАЛЬНЫХ СЕЯЛОК НОВОГО ТИПА. ЧАСТЬ ИХ БЫЛА ПЕРЕДАНА ДЛЯ ИСПЫТАНИЙ В ДЕХКАНСКИЕ И ФЕРМЕРСКИЕ ХОЗЯЙСТВА НА ПЕРИОД ПОСЕВНОЙ КАМПАНИИ.

Земледельцы Ташкентской, Джизакской и Ферганской областей использовали на практике новые сеялки и подтвердили их удобство в эксплуатации и, самое главное, экономичность. С помощью новой сеялки семена можно закладывать в почву в точном количестве в соответствии с сортом хлопчатника. Благодаря этому потери семян значительно сократились.

В настоящее время коллектив завода производит также новые плуги для фермерских хозяйств, налаживается изготовление водяных насосов.

Орзугуль РУСТАМОВА, УзА.

Орбиты сотрудничества

Компьютеры для столичных школьников

ГЛАВНОМУ УПРАВЛЕНИЮ НАРОДНОГО ОБРАЗОВАНИЯ ГОРОДА ТАШКЕНТА СОГЛАСНО ДОСТИГНУТЫМ РАНЕЕ ДОГОВОРЕННОСТЯМ С РЕСПУБЛИКОЙ КОРЕЯ ПЕРЕДАНО 250 СОВРЕМЕННЫХ КОМПЬЮТЕРОВ, ТЕЛЕВИЗОРОВ И ПРОЕКТОРОВ. ТЕПЕРЬ ЭТОЙ СОВРЕМЕННОЙ ТЕХНИКОЙ БУДЕТ ОСНАЩЕН РЯД СТОЛИЧНЫХ ШКОЛ.

Вопросу укрепления международного сотрудничества в сфере образования в Национальной программе по подготовке кадров отведено особое место. Исходя из этого Министерство народного образования Узбекистана эффективно сотрудничает с такими странами, как Россия, Китай, Германия, Япония. Совместные проекты касаются повышения квалификации учителей, внедрения информационно-коммуникационных технологий в школах, дальнейшего совершенствования системы издания учебников и другой учебной литературы.

Вот уже несколько лет в системе образования нашей страны успешно реализуется совместный с Республикой Корея проект «Информатизирование общеобразовательных школ». В рамках этого проекта, общая стоимость которого составляет 30 миллионов долларов США, и состоялась передача ряду столичных школ новой компьютерной техники. Кроме того, проект предусматривает также содействие в деле повышения квалификации учителей, налаживания обмена опытом между образовательными учреждениями, оснащения их современным оборудованием.

Назокат УСМАНОВА, корр. УзА.

Программа «Занятость»

С учетом интересов каждого

ОТДЕЛ ПО ТРУДУ, ЗАНЯТОСТИ И СОЦИАЛЬНОЙ ЗАЩИТЕ НАСЕЛЕНИЯ ЮНУСАБАДСКОГО РАЙОНА ВЕДЕТ АКТИВНУЮ РАБОТУ ПО УЧЕТУ НЕЗАНЯТОГО НАСЕЛЕНИЯ, А ТАКЖЕ ОКАЗЫВАЕТ ВСЯЧЕСКОЕ СОДЕЙСТВИЕ В ТРУДОУСТРОЙСТВЕ. ЗА ШЕСТЬ МЕСЯЦЕВ НЫНЕШНЕГО ГОДА СЮДА ОБРАТИЛИСЬ 1040 ГРАЖДАН. ИЗ НИХ ПОЛОВИНА — МОЛОДЕЖЬ ДО 30 ЛЕТ, ТАКЖЕ БЫЛО МНОГО ОБРАЩЕНИЙ ОТ ЖЕНЩИН. МНОГИМ ОТДЕЛ ПО ТРУДУ ПОМОГ ТРУДОУСТРОИТЬСЯ И ПРЕДОСТАВИЛ НЕОБХОДИМЫЕ КОНСУЛЬТАЦИИ.

Большому количеству обращений, а также усиливающейся активности в поиске работы через районный отдел по трудоустройству способствовали встречи и беседы с жителями на ярмарках вакансий, а также в махаллях. За полгода в Юнусабадском районе было проведено четыре ярмарки вакансий, в том числе целенаправленных — для имеющих определенную специальность. В этих встречах приняли участие 307 человек, среди которых было много молодежи, женщин. По итогам этих ярмарок для 142 жителей района, из которых 69 — женщины, был решен вопрос с занятостью — одни получили работу, другие — направление на учебу, переквалификацию.

Среди потенциальных работодателей во встречах приняли участие как крупные предприятия и организации района, так и частные малые фирмы. Немало сегодня рабочих мест и в товариществах частных собственников жилья — здесь всегда требуются квалифицированные электрики, слесари, сантехники. Эти организации также постоянные участники ярмарок вакансий.

Согласно Указу Президента «О мерах по стимулированию расширения кооперации между крупными промышленными предприятиями и производством услуг на базе развития надомного труда» предприятия и организации Юнусабадского района налаживают кооперацию с надомниками. Так, заключили договора с надомниками СП «УзБАТ», другие предприятия. Много надомников среди женщин, занимающихся шитьем. Для них условия для работы в домашних условиях предоставили ООО «Асбобсоз», «Саида сервис», «Dur-tex-servis». За шесть месяцев этого года в Юнусабадском районе создано 2723 новых рабочих места, причем 2690 из них за счет малого бизнеса и частного предпринимательства.

Кроме работы по учету и трудоустройству населения, Юнусабадский отдел по труду, занятости и социальной защите населения действует во исполнение Указа Президента «О мерах по дальнейшему сокращению и совершенствованию системы проверок субъектов предпринимательства», так как сам является органом, проводящим проверки среди различных субъектов в сфере трудовых отношений — договоров, выплаты зарплаты и т.д. За шесть месяцев текущего года отдел по труду, занятости и социальной защите населения Юнусабадского района провел только три проверки. По сравнению с аналогичным периодом прошлого года они сократились на 40 процентов.

Максим ЧЕРНОГАЕВ.

Актуальная тема

Свободное время: как провести его с пользой

КАК РЕШИТЬ ПРОБЛЕМУ ДОСУГА ШКОЛЬНИКОВ, УЧАЩИХСЯ ЛИЦЕЕВ И КОЛЛЕДЖЕЙ? ЧТО ЗАИНТЕРЕСУЕТ ИХ НАСТОЛЬКО, ЧТО ОТВЛЕЧЕТ ОТ УЛИЦЫ, А ЗАОДНО РАСШИРИТ КРУГОЗОР И ПОПОЛНИТ ЗНАНИЯ. НЕСОМНЕННО — ЗАНЯТИЯ ТВОРЧЕСТВОМ. ВЫРАЗИТЬ ЧЕРЕЗ НЕГО СВОЕ «Я», РЕАЛИЗОВАТЬ СПОСОБНОСТИ И ТАЛАНТЫ, ОДНОВРЕМЕННО ОБУЧИТЬСЯ ПРОФЕССИИ — ТАКАЯ ВОЗМОЖНОСТЬ, БЕЗУСЛОВНО, ДОЛЖНА БЫТЬ У КАЖДОГО МОЛОДОГО ЧЕЛОВЕКА. ЧТОБЫ РЕШИТЬ ЭТУ ПРОБЛЕМУ, В КАЖДОМ РАЙОНЕ ГОРОДА ФУНКЦИОНИРУЮТ ЦЕНТРЫ ДОПОЛНИТЕЛЬНОГО ОБРАЗОВАНИЯ. ОГРОМНУЮ РАБОТУ В ДЕЛЕ ВОСПИТАНИЯ ПОДРАСТАЮЩЕГО ПОКОЛЕНИЯ ПРОВОДИТ И ЦЕНТР НАУЧНО-ТЕХНИЧЕСКОГО ТВОРЧЕСТВА УЧАЩИХСЯ И МОЛОДЕЖИ (ЦНТТУИМ) СЕРГЕЛИЙСКОГО РАЙОНА.

— В центре, включая его филиалы, обучаются 1420 человек, — говорит генеральный директор Хуснутдин Сайфутдинович Камалов. — Обучение ведется в кружках по самым разным направлениям. Каждый находит для себя «свой» кружок, которых у нас более 30. Среди них ракетомодельный, авиамодельный, радиотехнический, космического моделирования и макетирования, информатики, шахмат, национальной вышивки, конструирования мебели, керамики, кулинарии, сапожного дела, парикмахерского искусства, бисероплетения и многие другие. Налажена кружковая работа и с инвалидами детства. Наш коллектив отзывчиво относится не только к детям, но и к взрослым из малообеспеченных и проблемных семей. К примеру, в начале каждого месяца мы организуем для них бесплатное парикмахерское обслуживание.

Полученные в Центре знания и умения ребята успешно демонстрируют во время участия в различных турнирах, художественных конкурсах и соревнованиях городского и республиканского масштабов.

Преподаватели Центра работают в тесном контакте с родителями, махаллей и учебными заведениями. Реализуя программу 2005-2006 учебного года, который был объявлен здесь годом повышения эффективности сотрудничества образовательных учреждений, семьи и махалли, наряду с учебным процессом регулярно проводились не только всевозможные выставки, но и просветительские беседы, а также другие мероприятия.

— Огромное внимание в нашем учебном Центре уделяется духовности и просветительству, — говорит заместитель директора по духовности и просветительству, завуч Ф.Х. Хуснутдинходжаева. — Причем к этой наиболее важной части воспитательной работы привлечены не только учащиеся, но и сами преподаватели. Все вместе они бывают на различных экскурсиях. Свежи в памяти посещения таких памятников, как мавзолей Абу Бакр Мухаммад Каффаль Шаши, Хайрабад-Ишана, Зайнуддина-бобо, медресе Кукельдаш, Абдул Касым Шейха, римско-католического костела, немецкой кирхи и Свято-Успенского кафедрального собора.

В целом педагогический коллектив Центра старается воспитать духовно и физически развитых юношей и девушек, прилагает все усилия для того, чтобы развить их творческие способности, раскрыть таланты. Здесь всегда рады энтузиастам, меценатам и спонсорам, благодаря которым воспитание молодежи качественно улучшается и решаются проблемы, находящиеся сейчас в числе актуальных.

Н. ДИНЬКО.

НА СНИМКАХ: будни ЦНТТУиМ Сергелийского района.

Фото автора.

Культура сближает народы

ЕЩЕ ОДНИМ ШАГОМ В РАЗВИТИИ УЗБЕКСКО-ЯПОНСКИХ КУЛЬТУРНЫХ КОНТАКТОВ СТАЛА ВИДЕОКОНФЕРЕНЦИЯ ТАШКЕНТ-ТОКИО, СВЯЗАВШАЯ МЕЖДУНАРОДНЫЙ БИЗНЕС-ЦЕНТР В НАШЕЙ СТОЛИЦЕ И ТОКИЙСКИЙ ЦЕНТР ЯПОНСКОГО АГЕНТСТВА МЕЖДУНАРОДНОГО СОТРУДНИЧЕСТВА (JICA). ОНА БЫЛА ОРГАНИЗОВАНА ФОНДОМ «ФОРУМ КУЛЬТУРЫ И ИСКУССТВА УЗБЕКИСТАНА» И ЕГО ПРЕДСТАВИТЕЛЬСТВОМ В ЯПОНИИ СОВМЕСТНО С УЗБЕКСКО-ЯПОНСКИМ ЦЕНТРОМ РАЗВИТИЯ ЛЮДСКИХ РЕСУРСОВ ПРИ ПОДДЕРЖКЕ ПОСОЛЬСТВА НАШЕЙ СТРАНЫ В ЯПОНИИ И АГЕНТСТВА JICA.

В видеоконференции приняли участие студенты вузов, представители общественных объединений. В ее программу вошли музыкальные композиции на дутаре, популярные японские песни, узбекские народные танцы, которые исполняли участники акции с обеих сторон, а также викторина, посвященная взаимосвязям культур наших народов. Отвечая на вопросы викторины, жители Страны восходящего солнца продемонстрировали большую эрудицию. Знания японской молодежи о нашем крае обширны и свидетельствуют о неиссякаемом интересе к истории Великого шелкового пути. Именно благодаря этой великой дороге жители Японии знакомы с такими известными городами, как Бухара, Самарканд, Шахрисабз, Хива, достижениями великих узбекских ученых, поэтов, философов. Видеоконференция позволила многим молодым японцам убедиться в том, что, несмотря на огромные расстояния, культура, быт, традиции обоих народов имеют много общих черт.

Сотрудничество между Узбекистаном и Японией активно развивается. В эти дни в японском парламенте проходит выставка «125 лет узбекской фотографии», которую Фонд «Форум культуры и искусства Узбекистана» уже представлял в России, Китае, Бельгии, Люксембурге и других государствах. При участии фонда был организован и ряд других акций, знакомящих жителей Японии с нашей страной. В городе Хакодате префектуры Хоккайдо прошла выставка «Великий шелковый путь и его наследие», в городе Маебаши - научно-исследовательская конференция на тему «21 век. История Великого шелкового пути: прошлое и настоящее», а в префектуре Фукушима - Дни культуры и искусства Узбекистана, посвященные годовщине создания ассоциации дружбы «Фукушима-Узбекистан».

А.ИВАНОВА, корр. УзА.

За здоровый образ жизни

Самый первый приз

ТАКОЕ НАДО ВИДЕТЬ САМОМУ: СВЕРКАЮЩИЕ РАДОСТЬЮ ГЛАЗА ДЕТЕЙ, КОТОРЫЕ В ПРИСУТСТВИИ РОДИТЕЛЕЙ ПРИЖИМАЛИ К ГРУДИ ПЕРВЫЙ В ЖИЗНИ ЗАВОЕВАННЫЙ ВМЕСТЕ ПРИЗ. НО ЭТО НЕ БЫЛИ СОРЕВНОВАНИЯ ОДНОГОДОК ИЛИ ТЕХ, КТО ЗАНИМАЕТСЯ В МНОГОЧИСЛЕННЫХ КРУЖКАХ И СЕКЦИЯХ. ЭТО БЫЛИ СОСТЯЗАНИЯ «ПАПА, МАМА И Я - СПОРТИВНАЯ СЕМЬЯ».

А прошли они на днях на спортивных площадках ЦФСК «Локомотив» и были посвящены предстоящему празднику – Дню железнодорожника. Организаторами выступили территориальный комитет профсоюза Ташкентского РЖУ и Центральный спортивный клуб.

А начали со стадиона, где собравшиеся семейные пары из дистанции пути (ПЧ-2), локомотивного и вагонного депо, станции «Чукурсай», центральной поликлиники и других померялись и скоростью в эстафете (взрослые по 100 м, дети – 60 м), и в умении передавать палочки. Кто-то долго не расставался с палочкой, при этом упуская время, другие теряли обувь или наступали босиком на камушки. В общем, было и грустно, и смешно. Но заряд бодрости, который получили участники соревнований, сохранится надолго. Больше всех, конечно, радовался председатель профкома Ташкентской дистанции пути Сотывалды Абдухаликов, поскольку он сам, его дочка и внучка показали лучшее время.

Потом перешли в фойе, где была установлена мишень для игры в дартс. Здесь тоже были и радости, и огорчения, потому как иные вообще впервые держали в руках перо. Потом поднялись на второй этаж в спортивный зал. Как ни странно, но попадание мячом с места в кольцо (родители кидали с точки выполнения штрафного броска, дети - поближе) оказалось самым трудновыполнимым. Это удалось сделать немногим.

Зато перетягивание каната сопровождалось бурными восторгами, с выражением радости или огорчения. Вот здесь пригодились не только сила, сноровка, но и умение подготовить обувь, поскольку босоножки, кожаные туфли и те, кто выступал без обуви, скользили как на катке. Это сумела сделать семья Исраиловых из вагонного депо (Джалалитдин, Сайёра и Рано). Их вторая дочка Рабия переживала за своих громче всех.

Когда главный судья Рейджинальд Аванесов, его помощники Наталья Салина, Камиль Гатауллин и Геннадий Зайцев подсчитали очки, то больше всего их оказалось именно у Исраиловых. На втором месте сборная врача-дерматолога ЦП Севинч Парвизи, на третьем - семья Тимашевых (Ирина, техник из ПЧ-2, Олег, Дмитрий).

Это уже вторые соревнования. Отрадно, что количество участников стало больше, чем в прошлом году. Только ПЧ-2 выставила пять семей. А вот другие организации, кроме названных выше, видимо, или не знали, или просто проигнорировали возможность посостязаться и тем самым лишили своих детей чувства спортивного азарта.

Во всяком случае, все дети-участники без подарков не ушли.

Виктор ЛУКОВ.

Накануне события

В Стамбул за победой

С 3 ПО 13 АВГУСТА В ТУРЕЦКОМ ГОРОДЕ СТАМБУЛ ПРОЙДЕТ МЕЖДУНАРОДНЫЙ ТУРНИР ПО БОКСУ СРЕДИ ЮНИОРОВ 1989-1991 ГГ. РОЖДЕНИЯ. ОНИ БУДУТ БОРОТЬСЯ ЗА ПРАВО ОБЛАДАТЬ ТИТУЛОМ ЧЕМПИОНА МИРА В 12 ВЕСОВЫХ КАТЕГОРИЯХ: 46, 48, 50, 52, 54, 57, 60, 63, 66, 70, 75 И 80 КГ. В ТУРНИРЕ ПРИМУТ УЧАСТИЕ И СПОРТСМЕНЫ ИЗ УЗБЕКИСТАНА.

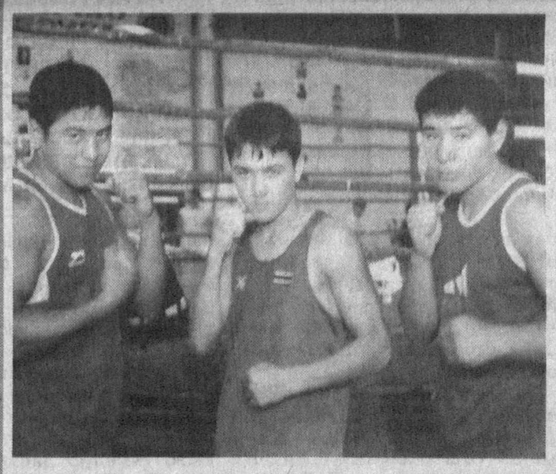

Отстаивать честь нашей страны на международной арене будут лучшие бойцы: А. Алавергенов, Х. Тоджибаев, Д. Хагизов, Б. Машрабов, Р. Джуманиезов, У. Нозиров, А. Эргашев, А. Абдухакимов, Б. Махмудов, А. Хамидов, Д. Отажонов, З. Султанов. Подготовкой наших богатырей занимаются известные тренеры: К. Тоджибоев. М. Курбанов, У. Кутлимуратов, Х. Тонглибергенов, О. Казаков, А. Колемасов, А. Джалолов, Б. Мигибаев, О. Хайдаров, А. Полвонов.

А. ПОПОВ.

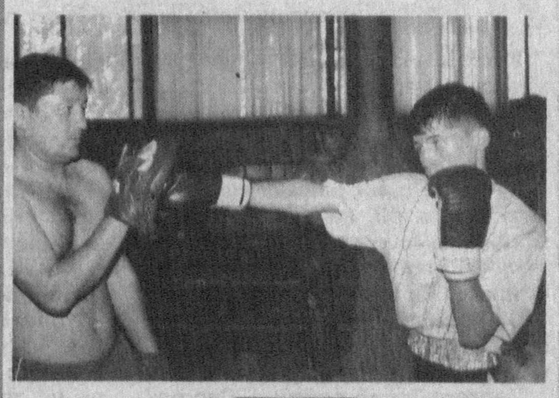

НА СНИМКАХ: три богатыря — З. Султонов, Х. Тоджибоев и Д. Отожонов — поедут бороться за титул чемпиона мира; Р. Джуманиезов и его тренер У. Кутлимуратов; тренировочный бой.

Фото автора.

Новости. Открытия

Океанариум в комнате

Я смотрю и реально ощущаю, что нахожусь в настоящем океанариуме. На самом же деле передо мной обыкновенная стена, правда, покрытая удивительными обоями, — из стереофотографий подводного мира. Населяют его диковинные рыбы, гигантские раки, осьминоги, каракатицы, морские звезды, кораллы... Самое необычное в открывшейся панораме — все обитатели моря,.. движутся. Рыбы открывают рты, взмахивают плавниками и меняют цвет. Улитки перемещаются по дну. Колышатся водоросли...

Необыкновенные обои с объемным и динамичным подводным миром научился создавать известный ташкентский изобретатель Лев Пинскер. Года два назад инженером был получен патент на способ изготовления стереофотографий. В свое время об этом писал «Вечерний Ташкент». За прошедший период изобретатель усовершенствовал свой способ, создал для обработки фотографий новые компьютерные программы, благодаря которым изображение можно «редактировать» не только в трех измерениях, но и обеспечивать динамичность представленных на нем объектов.

Оригинальные фотообои во всю стену с картинами подводного царства имеют не только познавательное значение, а и ощутимо расширяют глубину комнаты. Это и понятно, ведь благодаря стереоэффекту пространство отступает. Даже боящийся замкнутого помещения человек в самой малогабаритной комнате с необыкновенными обоями не почувствует себя плохо.

По способу ташкентского изобретателя можно изготавливать стереообои не только с картинами морского дна. Любители высотных ландшафтов смогут украсить свои жилища панорамами горных долин, поклонники лесов — уголками из жизни тайги. Ташкентское изобретение ждет большое будущее.

Ткани из облагороженных волокон

Способ отделки свежесформированного полиакрилонитрильного волокна нитрон запатентовал коллектив исследователей в составе Ироды Набиевой, Карима Эргашева, Абдусамата Хамраева и Махфузы Хасановой из Ташкентского института текстильной и легкой промышленности.

Новая технология предусматривает обработку в специальной ванне синтетического волокна раствором из отходов производства натурального шелка. Эти отходы — неизбежные издержки шелководства. Рациональное их использование становится, наконец, вполне реальным делом. Исследования показали, что синтетическое волокно за счет облагораживания натуральным шелком приобретает новые повышенные физико-химические свойства, благодаря которым улучшается текстильная переработка этого волокна, повышается его влагопоглощаемость и снижается электризуемость. Благодаря обработке облагороженное, или по-научному — модифицированное волокно приближается по свойствам к натуральному. Такое волокно, показали опыты, еще и хорошо окрашивается различными классами красителей. Все это позволяет сделать более разнообразным ассортимент тканей на базе местных сырьевых ресурсов — синтетического волокна производства ОАО «Навоиазот» и традиционной отрасли хозяйства — шелководства.

В помощь сельским механизаторам

Во многих сельскохозяйственных машинах важную роль играет небольшая, но очень ответственная деталь — пружина. Она при деформации благодаря силам упругости поглощает и отдает механическую энергию. Однако эта деталь имеет недостаток — выходит частенько из строя.

Свое решение проблемы — устройство для восстановления пружин — предложил и запатентовал коллектив сотрудников Ташкентского института инженеров ирригации и механизации сельского хозяйства в составе Бегмата Норова, Шукуруллы Юлдашева и Камбара Пискентбаева. Ученые предусматривают для восстановления важной детали использовать токарный станок, который они предлагают оснастить оригинальными приспособлениями из оправки и роликовой накатки. Новшество позволит восстановить пружины в условиях сельских мастерских.

Иммунитет укрепит «Гемалин»

Патент на способ получения биологически активного препарата «Гемалина» вручен Олимжону Эгамбердиеву из частной многопрофильной фирмы «Толерант».

Способ предусматривает разведение сыворотки крови животных до определенной концентрации. Разработчик считает, что ему удалось создать менее трудоемкий способ получения биологически активного препарата, обладающего иммуностимулирующей активностью.

Волшебная сила трав

Сахарный диабет, оставшийся одной из самых загадочных болезней минувших тысячелетий, в наши дни является опасным недугом. Несмотря на успехи медицины, в списке причин смертности сахарный диабет занимает третье место после сердечно-сосудистых и онкологических заболеваний.

В мире от этой болезни, вызываемой недостаточностью или полным отсутствием в организме гормона инсулина, страдают десятки миллионов людей. Облегчить их участь или вообще избавить от недуга стараются ведущие научные центры, предлагающие для этой цели все новые и новые препараты. Свой вклад в это вносят и узбекистанцы. Коллектив ташкентских врачей и ботаников в составе Абдуллы Убайдуллаева, Константина Казакова, Наргизы Парпиевой, Ивана Мальцева и Маргариты Черник для лечения больных сахарным диабетом второго типа или с относительной недостаточностью инсулина предложил весьма эффективный лекарственный сбор из местных трав — «Диасил».

В состав сбора входят трава хвоща полевого, зверобоя обыкновенного, крапивы двудомной, горца птичьего, душицы мелкоцветной, кодонопсиса, соцветья тысячелистника обыкновенного и плоды шиповника. Этот сбор позволяет нормализовать углеводный обмен и даже повысить общую эффективность, например, лечения туберкулеза легких у больных сахарным диабетом. Несмотря на успехи химии, терапия больных сахарным диабетом растительными средствами продолжает иметь важное значение. Перед синтетическими препаратами лекарственные растения имеют ряд преимуществ, поскольку они малотоксичны, оказывают мягкое воздействие и могут длительно применяться без существенных побочных явлений.

Уникальная природная кладовая Узбекистана, насчитывающая свыше 750 видов лекарственных растений, позволяет широко использовать фитотерапию для лечения самых серьезных и сложных заболеваний.

Анатолий ЕРШОВ.

Подборка подготовлена при поддержке Государственного патентного ведомства Республики Узбекистан.

Лето. Отдых

«Ташкентленд» – восточная сказка

СКОЛЬ ПРЕКРАСЕН НАШ ГОРОД! КАК МНОГО В НЕМ ДОСТОПРИМЕЧАТЕЛЬНОСТЕЙ, ИНТЕРЕСНЫХ МЕСТ. МЫ ДАЖЕ НЕ ВСЕ ЗНАЕМ, НЕ ВСЕ УСПЕВАЕМ УВИДЕТЬ. УЖЕ 11 ЛЕТ СУЩЕСТВУЕТ ТАШКЕНТСКИЙ «ДИСНЕЙЛЕНД», НАЗВАННЫЙ «ТАШКЕНТЛЕНДОМ», А Я ПОБЫВАЛА ТАМ ВПЕРВЫЕ СОВСЕМ НЕДАВНО. «ТАШКЕНТЛЕНД» ПРИВЛЕКАЕТ СЕГОДНЯ НЕ ТОЛЬКО СТОЛИЧНЫХ ЖИТЕЛЕЙ, НО И ГОСТЕЙ ИЗ ЗАРУБЕЖЬЯ, НЕ ОСТАВЛЯЯ РАВНОДУШНЫМ НИКОГО, УДИВЛЯЯ МИРОМ ПРИКЛЮЧЕНИЙ КАЖДОГО ПОСЕТИТЕЛЯ.

Как-то довелось мне по ТВ посмотреть передачу о «Диснейленде» в Соединенных Штатах. Некоторые называют его самым счастливым местом на земле. Мультикиномир, перенесенный в реальность: пещеры и каньоны, загадочный дом с привидениями, путешествия в прошлое и будущее, в морские глубины и недра земли, ожившие герои любимых мультиков... Развлекательных парков на земле множество, и у каждого свои шоу. Но таких, что носят имя Диснея, в мире только четыре. Это ему, королю мультипликации, принадлежит идея тематического парка, где оживают сказочные истории.

Первый такой парк Уолт Дисней построил в Калифорнии. Калифорнийский Disney Land, созданный в 1955 году как сказочное волшебное королевство, посетили сотни миллионов человек, включая королей и королев, президентов, шоу-звезд со всего мира. «Диснейленды» по образу и подобию калифорнийского появились затем во Флориде, во Франции (под Парижем) и в Японии (Токио). Герои диснеевских мультфильмов разбрелись по всему свету. Время от времени в прессе появляются сообщения о предполагаемом открытии целой серии «Диснейлендов» в Европе и Азии - например, в России (Москве и других городах), Чехии, Гонконге, в Альпах, Украине (в Ялте)... Но это в основном пока проекты. Аналогичные «Диснейленду» тематические парки развлечений есть сегодня практически в любой стране.

Каждый подлинный «Диснейленд» делится на несколько тематических парков, посетить которые за один день невозможно.

Сердце любого «Диснейленда» - лагуна «Панорама мира». Несколько стран построили на берегу лагуны свои павильоны. Каждый - чудесное путешествие: по Японии, Голландии, Марокко, Китаю, Германии... С сувенирными лавками, национальной кухней, барами, музеями, целыми театрализованными действами.

В центре Ташкента на территории НВК «Узэкспоцентр» расположились выставочный комплекс с павильонами, знаменитый дивными бассейнами аквапарк, построенный в столице нашей страны по проектам турецкой компании «Айсель» тоже по типу калифорнийского, канатная дорога, Японский сад и детский парк Toshkentlend. Комплекс предназначен для предоставления оздоровительных и развлекательно-игровых услуг в рамках государственной программы «Соглом авлод учун» и введен в эксплуатацию 2 июля 1995 года. Детский парк таковой только по названию. Взрослые получают от его посещения не меньшее, а может, даже большее удовольствие!

Вход сделан в виде сказочных восточных ворот – а кому не хочется хоть ненадолго попасть в сказку, да еще восточную? Далее аттракционы: совершенно «дикий» по остроте ощущений «Бумеранг», где подвесные кабинки с пассажирами на огромной скорости делают почти сумасшедшие петли (не бойтесь, все хорошо закреплено, держится надежно – вопрос только в вашей эмоциональной стойкости и умении владеть собой в подобной ситуации); дальше – тоже «безумный» «Скайфлайер» («Летящие лыжи») – это когда посетители парка тоже оказываются «вверх тормашками». Вообще, качелей-каруселей в парке много: «Вайкики-вайв», «Полип», «Гигантское колесо», с которого открывается чудный вид на город, карусель «Верхом на лошади» и так далее. Аттракционы в основном голландской компании «Векома», аппаратура – немецкой «Сименс».

И все же самое интересное – это «Замок ужасов» и «Африканское сафари». Декорации и манекены для сафари и замка делали итальянцы. В путешествии по узкому, но настоящему водному каналу на лодке вас ждут разные приключения на «африканской земле» - неожиданные встречи с дикарями, слонами, львами, крокодилами – словом, всяческой флорой и фауной. В «Замок ужасов» попадают в открытых кабинках-вагончиках. Ужасы там, при всем старании создателей, не столь ужасны (хотя маленьких деток они напугать могут), а вот моменты кромешной тьмы на полной скорости... ощущение, прямо скажем, прелюбопытнейшее.

«Ташкентленд» работает до глубокой осени, и у каждого есть прекрасная возможность его посетить!

Юлдуз МУХТАРОВА.

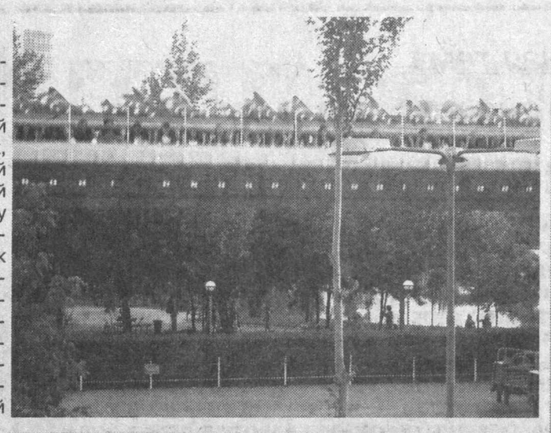

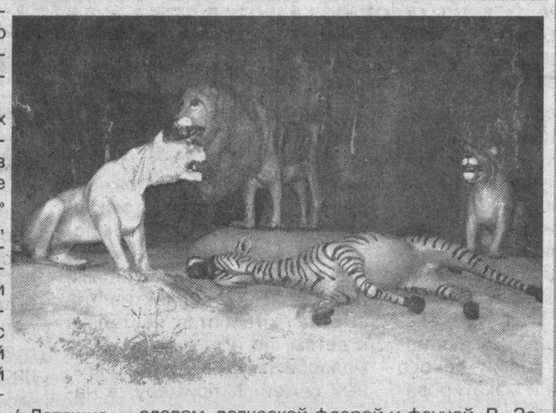

НА СНИМКАХ: такой вид на город открывается с «Гигантского колеса»;аттракцион «Вайкики вайв»; животные на аттракционе «Сафари».

Фото Екатерины ХАРЧЕНКО.

Что мы знаем о небе

Знак созвездия – сила и мужество

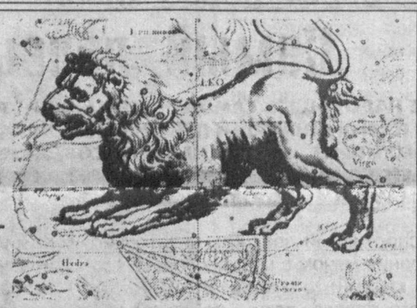

НА НЕБЕ СОЗВЕЗДИЕ ЛЬВА ЗАНИМАЕТ ПЛОЩАДЬ 947 КВАДРАТНЫХ ГРАДУСОВ, А ЗВЕЗД, ВИДИМЫХ НЕВООРУЖЕННЫМ ГЛАЗОМ, ИМЕЕТ НЕ ТАК УЖ МНОГО – ВСЕГО 70. ГЛАВНОЙ ЗВЕЗДОЙ ЯВЛЯЕТСЯ СЕРДЦЕ ЛЬВА, ИЛИ РЕГУЛ. В ДРЕВНОСТИ У ЗВЕЗДЫ БЫЛО ГРЕЧЕСКОЕ ИМЯ ВАСИЛИСК, ЧТО ОЗНАЧАЕТ «ЦАРСТВЕННЫЙ». АРАБЫ ЗВЕЗДУ НАЗЫВАЛИ АЛЬ-МАЛИК, ТО ЕСТЬ «ЦАРЬ». РАССКАЗЫВАЮТ, ЧТО КОПЕРНИК ДАЛ ЗВЕЗДЕ ЛАТИНСКОЕ ИМЯ РЕГУЛ В ПАМЯТЬ О ТОМ, ЧТО СОЗВЕЗДИЕ НОСИТ ИМЯ ЦАРЯ ЗВЕРЕЙ ЛЬВА. «РЕГУЛ» В ПЕРЕВОДЕ С ЛАТИНСКОГО – «КНЯЗЬ» ИЛИ «ЦАРЕК».

В списке самых ярких звезд Регул занимает 20-е место. Регул — крупная белая звезда, больше Солнца по диаметру почти в 3 раза, а по светимости — в 150 раз. Вторая по яркости звезда созвездия называется Денебола, что по-арабски означает «хвост льва». Денебола вместе с двумя другими звездами — Спикой из созвездия Девы и Арктуром из созвездия Волопас — образуют «весенний треугольник».

Когда-то очень давно в созвездии Льва находилась точка летнего солнцестояния. Наступала жара, в горах Абиссинии таял снег, а через некоторое время в Египте начинался разлив Нила. Потоки воды нужно было регулировать (от слова «регул»). Поэтому затворы шлюзов для направления воды в каналы делали в виде львиной головы. Да и потом в других странах сооружали фонтаны, где струи воды извергались из пасти льва. В 2442 году в созвездие Льва переместится точка осеннего равноденствия из созвездия Девы. И таким образом созвездие Льва станет созвездием, олицетворяющим наступление астрономической осени.

По греческой мифологии созвездие Льва связано с одним из подвигов Геракла. Это был первый из 12 знаменитых его подвигов. Царь Эврисфей поручил Гераклу победить немейского льва, который был порождением двух чудовищ — Ехидны и огнедышащего Тифона. Страшный лев жил в лесу, где у него была пещера. Геракл отправился на поиски страшилища и очень долго его искал. Наконец герой нашел льва. Прекрасный стрелок, он решил стрелой поразить чудовище. Но, увы, стрела, посланная могучей рукой из лука, отскочила от львиной шкуры, как от камня. Геракл отбросил ненужный теперь лук и схватил свою тяжелую палицу. Но лев убежал и спрятался в пещере, из которой было два выхода. Как быть? Догадался Геракл загородить один выход из пещеры и стал ждать льва у другого. Тот выскочил и бросился ему на грудь. Но герой задушил его в мощных объятиях. Когда Геракл принес льва в Микены, царь так испугался, что приказал показывать добычу издали перед городскими воротами.

В дальнейшем Геракл из шкуры льва сделал себе плащ, который не могли пробить стрелы. Совершил он и другие подвиги. Коварная богиня Гера, ненавидевшая Геракла, всех своих страшилищ помещала на небо. Так появились созвездия Змеи, Тельца, Рака, Льва, Гидры, Дракона и другие. Есть на небе и созвездие Геракла — это Геркулес. Но его на небо поместил Зевс.

Солнце проходит созвездие Льва с 11 августа по 16 сентября. Созвездие лучше всего наблюдать весной. Звезда Регул лежит почти на эклиптике, поэтому возможно покрытие ее Луной. А вот зодиакальный знак Льва Солнце проходит с 22 июля по 23 августа. Так как изображение знака созвездия — символ мужества и силы, то и люди, родившиеся под этим знаком, обладают недюжинной силой и мудростью. На спине льва египтяне изображали человека, обращенного лицом к небу, со свитком в руке — символ тайных знаний. Под влиянием зодиакального знака Льва человек достигает полного расцвета своих духовных и физических сил и устремлен к дальнейшему совершенствованию. Камень «львов» — золотистый топаз, а цветок — белая лилия.

Каковы небесные явления в августе? Темные августовские ночи украшает арка Млечного Пути. Высоко над южным горизонтом виден «летний треугольник»: Вега, Денеб и Альтаир. Восточнее созвездия Орла — «ромбик» Дельфина. Ковш Большой Медведицы и Волопас опускаются к западу. На юго-востоке заходит Стрелец. В южной стороне неба — «дельтаплан» Козерога, а на востоке восходит красный глаз Тельца — звезда Альдебаран. Выше — созвездие Персея. В начале месяца звездопад настолько обилен, что его нельзя не заметить. Особенно много падающих звезд бывает 10-12 августа. В этот период Земля проходит через метеорный поток Персеид.

Владимир ЕВТЕЕВ.

Невероятно, но факт

Необычный подарок

Компания Nintendo подарила президенту Соединенных Штатов Джорджу Бушу на шестидесятилетие игровую консоль Nintendo DS Lite и пакет развивающих игр Brain Age: Train Your Brain in Minutes a Day. В письме, сопровождавшем подарок, президенту настоятельно рекомендовалось, несмотря на занятость, уделять несложной игре хотя бы 15 минут свободного времени ежедневно. Представители компании Nintendo уверили Джорджа Буша, что игровая консоль проста в освоении даже для людей, которые никогда не играли на приставке. В игру включены загадки на знание математики, скорость чтения и запоминание. Кроме того, в комплекте поставляется 100 числовых головоломок судоку. Все это, с точки зрения дарителей из Nintendo, должно не только улучшить интеллектуальные качества американского президента, но и помочь ему скоротать время в течение долгих перелетов.

Пассажиров «Боинга» спасли от пьяного пилота

41-летний Карл Фултон был заменен другим пилотом после того, как сотрудники службы безопасности почувствовали запах спиртного во время предполетной проверки. Фултон был назначен на рейс самолета Boeing 737 авиакомпании Southwest Airlines из Солт-Лейк-Сити в Финикс и Альбукерк. На борту лайнера находились 123 пассажира. В связи с заменой пилота самолет вылетел с 15-минутным опозданием. Фултон заключен под стражу и теперь ожидает предъявления официального обвинения. Он может быть приговорен к лишению свободы на срок до 15 лет и штрафу. Представитель Southwest Airlines сообщил, что компания начала внутреннее расследование. Фултон работал в Southwest Airlines в течение двух лет. За это время он не допустил ни одного нарушения. Пилот отстранен от исполнения обязанностей до окончания расследования.

Рожденный из пробирки

Служащие столичного Национального зоопарка США отметили первый день рождения панды, рожденной при помощи искусственного осеменения. За год Тай Шань, чье имя по-китайски значит «Мирная гора», превратился из безволосого розового комочка в 25-килограммового красавца и любимца посетителей зоопарка. Детеныш большой панды все еще нуждается в пристальном уходе, однако в питании он уже перешел с молока своей матери, Мэй Сян, на побеги бамбука. В честь же дня рождения Тай Шаня решили побаловать смесью из яблок, сладкого картофеля, моркови и фруктовых соков. Посетители Национального зоопарка получили возможность наблюдать за именинником в декабре прошлого года, и с тех пор здесь побывали более 1,2 миллиона людей, и свыше 21 миллиона человек зашло на сайт панды в Интернете. По договоренности с Китаем, родиной Тай Шаня, в возрасте двух лет панда вернется в Китай для продолжения потомства, что крайне важно для сохранения этого вида от вымирания. На сегодняшний день в дикой природе остается всего около 1600 больших панд, и менее 180 живут в неволе.

Экспансия культуры через Интернет

В Китае открылся сайт, помогающий изучать китайский язык зарубежным гражданам. Посетители Linese.com могут найти на сайте уроки, аудиоматериалы, интерактивные упражнения и советы для преподавателей китайского языка. Кроме того, на сайте находятся сведения по китайской культуре, включая наиболее известные символы Китая: фотографии и описания Великой Китайской стены, актера Джеки Чана и баскетболиста Яо Мина. Китай расширяет влияние своей культуры на фоне растущей экономической мощи государства, распространяя учение Конфуция по всему миру. Открывшийся сайт позволяет изучать китайский язык на английском языке, и в ближайшее время планируется, что материалы сайта дополнятся уроками по изучению китайского языка на японском и корейском языках. По словам министра культуры Китая, на сегодняшний день изучением китайского языка за рубежом занимаются более 30 миллионов человек в 2,5 тысячах университетов в 100 странах мира.

Самые ужасные курорты мира

Британская страховая фирма Norwich Union Travel Insurance проанализировала статистику компенсаций жертвам отравлений, грабежей и аварий за границей и определила наиболее опасные для туристов курорты. Всего было рассмотрено 60 тысяч обращений, сделанных за 2005 год. Чаще всего британские путешественники обращаются за компенсацией по страховым случаям, когда приезжают из Таиланда. Жертвами ограблений (в том числе с применением оружия) в основном становятся желающие отдохнуть в Южной Африке. У них же чаще всего пропадает багаж. А вот большинство незаметных ограблений происходит в Чехии, в этой стране у туриста больше всего шансов стать жертвой вора-карманника. Сноубордистам и лыжникам опаснее всего находиться в Австрии - именно там чаще всего случаются горнолыжные травмы. Ну а тем, у кого есть аллергия, к примеру, на укусы москитов, лучше избегать Карибского бассейна. В этом регионе особенно велика опасность того, что тебя покусают ядовитые тропические насекомые. Самыми безопасными местами для отпускника стали Ирландия, Бельгия, Голландия, Германия и Франция.

Увековечить... зачетку

Московские студенты предложили городским властям установить памятник раскрытой зачетной книжке как символу удачи. По крайней мере, часть будущего монумента предполагается отлить из переплавленных медных пятаков, по поверью приносящих счастье. Памятник мог бы превратиться в традиционное место встречи для учащихся и выпускников вузов. Открытие его предлагается приурочить к Татьянину дню - неформальному празднику студентов, отмечаемому 25 января. Не исключено, что монументальная зачетка появится в столице уже в 2007 году.

РЕКЛАМА И ОБЪЯВЛЕНИЯ

Уважаемые горожане!

В связи с началом нового учебного года с 1 августа по 1 октября 2006 года во всех районах г. Ташкента организуются «Школьные базары». Для покупки школьных принадлежностей, одежды, обуви и других товаров приглашаем вас посетить районные «Школьные базары», организованные во всех районах г. Ташкента:

Учтепинский район — ул. Фархадская, «Фарход бозори» около магазина «Собит хожи».

Бектемирский район — мас. Водник, около «Бектемир бозори».

Мирабадский район — ул. Узбекистанская, 45, на площади около магазина «Тошкент универмаги».

М.-Улугбекский район — ул. Сайрам, около рынка «Буз бозори».

С.-Рахимовский район — станция метро «Беруни», в сторону Национального университета.

Сергелийский район — Сергели-8, около супермаркета «Сергели».

Чиланзарский район — ул. Чиланзарская, 55, около магазина «Чилонзор савдо маркази».

Хамзинский район — на площади у «Авиасозлар бозори».

Шайхантаурский район — ул. А. Навои, у дома №30 (существующий торговый ряд).

Юнусабадский район — на площади у магазина «Юнусабад саховат», Юнусабад, 19-й квартал.

Яккасарайский район — у входа на территорию «Аския дехкон бозори».

Кроме этого, на территории рынков со стороны частных предпринимателей организована широкая распродажа вышеуказанных товаров.

ПРИГЛАШАЕМ ВАС ПОСЕТИТЬ «ШКОЛЬНЫЕ БАЗАРЫ».

Департамент торговли, сферы услуг и производства товаров народного потребления хокимията г. Ташкента.

Спорт

Гол Карпенко не помог

В Алматы в рамках отборочных соревнований розыгрыша Кубка УЕФА состоялся один из ответных матчей – местный «Кайрат» принимал венгерский клуб «Фехервар». Первый тайм хозяева проиграли со счетом 0:1. Но во второй половине встречи сумели переломить ход поединка и в итоге одержали-таки победу с минимальным перевесом 2:1. В виде разящего удара по воротам свою лепту в выигрыш казахстанской дружины внес форвард национальной сборной Узбекистана Виктор Карпенко. Однако этот реванш не позволил «Кайрату» продолжить борьбу за почетный трофей, поскольку ранее на поле соперника он проиграл – 0:1. По сумме двух встреч положение выровнялось – 2:2, но за счет гола, забитого в гостях, преимущество получают венгры, которые пока остаются в числе претендентов.

Тимофей ЗАХАРОВ.

ООО «ZANGIOTA TUMAN GOSHT VA QISHLOQ XOJALIK MAXSULOTI QABUL QILISH VA QAYTA ISHLASH» уведомляет об уменьшении своего уставного фонда с 18323015 (восемнадцать миллионов триста двадцать три тысячи пятнадцать) сумов до 10820210 (десять миллионов восемьсот двадцать тысяч двести десять) сумов.

ООО «Дом боғча» принимает детей только 2001 и 2003 года рождения. **Т. 133-02-90, 136-77-06.**

«Вечерний Ташкент»

Прием объявлений ежедневно

Телефон для справок: 133-28-95.

Учредитель — хокимият г. Ташкента

Главный редактор Акмаль АКРАМОВ

Адрес редакции: 700000, г. Ташкент, ГСП, ул. Матбуотчилар, 32.

ТЕЛЕФОНЫ: отдел писем — 136-55-84; отдел рекламы и объявлений — 133-28-95; 136-57-65. Факс: 133-21-56.

Газета выходит пять раз в неделю, кроме субботы и воскресенья.

Газета зарегистрирована в Управлении печати и информации г. Ташкента. Регистрационный № 02-2

Индекс — 116. Способ печати — офсетный. Формат — А-2. Объем — 2 п.л. Тираж 3562

По вопросам доставки обращаться в почтовые отделения по месту жительства или в отдел эксплуатации ГСП "Тошкент почтамти", по телефону 133-74-05.

Номер набран и сверстан в компьютерном центре «Вечерний Ташкент».

Типография акционерной компании «Шарк». Адрес предприятия: ул. Буюк Турон, 41.

Ответственность за достоверность сведений в рекламе и объявлениях несет рекламодатель.

Заказ Г-1007. Подписано в 11.00 1 2 3 4 6