O'ZBEKISTON RESPUBLIKASI MILLIY KUTUB PALATASI

ПОНЕДЕЛЬНИК, 7 АВГУСТА 2006 ГОДА

Вечерний Ташкент

Газета выходит с 1 июля 1966 года

ОБЩЕСТВЕННО-ПОЛИТИЧЕСКАЯ ЕЖЕДНЕВНАЯ ГОРОДСКАЯ ГАЗЕТА № 151 (10.708) Цена в розницу — свободная

СТОЛИЦА: день за днем

Одним абзацем

❒ «Круглый стол» на тему «Конституция и молодежь», организованный по инициативе районного отделения ОДМ «Камолот», прошел недавно в махаллях имени У. Насыра и «Дустлик» Хамзинского района.

❒ Мероприятие под названием «Наркотики — трагедия века» было организовано администрацией парка культуры и отдыха имени Мирзо Улугбека совместно с фондом «Махалля», районными отделами народного образования, Управления внутренних дел и ОДМ «Камолот».

❒ В махаллях «Куксарой» и «Шарк гули» Учтепинского района в рамках проекта «Лето с «Камолот» прошел «круглый стол» под названием «Налог и мы», в котором участвовала махаллинская молодежь.

❒ В махалле им. Хусейна Байкаро Бектемирского района в рамках проекта «Лето с «Камолот» состоялись спортивные соревнования для молодежи. А в махалле «Зилола» в рамках программы «15 – наш праздник» прошла акция «Мой красивый город».

❒ Семинар под названием «Я иду в школу», организованный районным советом ОДМ «Камолот» совместно со студентами педагогического университета имени Низами, прошел в махалле «Тукимачи» Яккасарайского района.

❒ «История ислама» — так назывался «круглый стол», проведенный в махалле «Истикбол» Бектемирского района. Организатором мероприятия выступил районный совет ОДМ «Камолот».

❒ На мероприятии, проведенном по инициативе хокимиата Сергелийского района, обсуждались вопросы, связанные с подготовкой к празднованию 15-летия независимости Узбекистана, а также усилением работы по благоустройству территории района.

❒ В семейной поликлинике № 17 Яккасарайского района прошел семинар под названием «Экстренная помощь больному», организованный при содействии ОДМ «Камолот». В нем также приняла участие молодежь махалли «Урикзор».

По сообщениям наших корреспондентов.

СЕРГЕЛИЙСКИЙ РАЙОН: ПО ПУТИ РАЗВИТИЯ

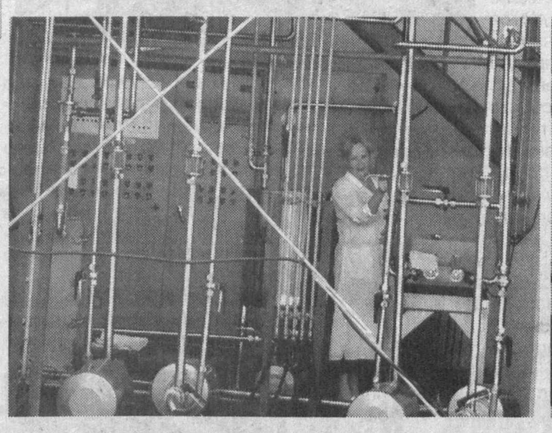

В «Зеленом мире» соков

Узбекско-американо-корейское совместное предприятие "Green world" считается одним из самых солидных и успешных предприятий Сергелийского района. Здесь производится столь любимая горожанами и особенно востребованная сейчас, в летнее время, продукция - фруктовые и овощные соки, компоты, джемы, варенья, маринады, томатная паста, фруктовые концентраты, фруктовое концентрированное пюре. Ассортимент достаточно широкий, ведь наша страна исключительно богата фруктами. В 2004 году СП "Green world" получило международный сертификат менеджмента качества и начало работать на экспорт.

Продукция "Green world" впервые появилась на рынке Узбекистана в 2002 году. Но за это время предприятие успело твердо встать на ноги, зарекомендовав себя как производитель, во главу угла всегда ставящий качество продукции. Этому способствует современное уникальное оборудование из Кореи, Италии и Америки. Пожалуй, стоит сказать особо, что здесь очень хорошо поставлена система водоочистки - уникальные мембранные фильтры делают воду чище дистиллированной. Действует здесь и производственная лаборатория, которая проверяет не только готовый продукт, но и контролирует все технологические процессы, начиная с проверки качества сырья, поступающего от нескольких крупных фермерских хозяйств Кибрая и Паркента. Нормативные документы, по которым контролируется продукция, были разработаны здесь же, производственной лабораторией СП, и теперь их даже рекомендуют другим предприятиям.

(Окончание на 2-й стр.)

(Материалы, посвященные Сергелийскому району, читайте на 2-й стр.)

Встреча делегации Кореи

ЧЛЕНЫ ПРЕБЫВАЮЩЕЙ В НАШЕЙ СТРАНЕ ДЕЛЕГАЦИИ ВО ГЛАВЕ С ПРЕДСЕДАТЕЛЕМ КОМИТЕТА ПО ВОПРОСАМ НАЦИОНАЛЬНОЙ ПОЛИТИКИ НАЦИОНАЛЬНОЙ АССАМБЛЕИ (ПАРЛАМЕНТА) РЕСПУБЛИКИ КОРЕЯ БЁНГОМ СОГ ПАКОМ ВСТРЕТИЛИСЬ С ПРЕДСЕДАТЕЛЕМ ГОСУДАРСТВЕННОГО КОМИТЕТА РЕСПУБЛИКИ УЗБЕКИСТАН ПО ГЕОЛОГИИ И МИНЕРАЛЬНЫМ РЕСУРСАМ Н.АХМЕДОВЫМ.

В ходе беседы отмечалось, что между нашими странами последовательно развивается сотрудничество во всех сферах, правовой основой которого служат договоренности, достигнутые на встречах руководителей двух государств на высшем уровне. В частности, в ходе государственного визита Президента Узбекистана Ислама Каримова в Республику Корея в марте нынешнего года было подписано более тридцати соглашений между нашими странами. Среди них есть и документы о развитии сотрудничества в сфере геологии и минеральных ресурсов.

В ходе встречи, состоявшейся в Государственном комитете Республики Узбекистан по геологии и минеральным ресурсам, стороны подробно обменялись мнениями о дальнейшем расширении связей в этой сфере.

УзА.

Моя махалля

Доброй традиции – девять лет

5 АВГУСТА В ПАРКЕ КУЛЬТУРЫ И ОТДЫХА ИМЕНИ ГАФУРА ГУЛЯМА СОСТОЯЛОСЬ ПРАЗДНОВАНИЕ ДНЯ МАХАЛЛИ. ЭТОЙ ДОБРОЙ ТРАДИЦИИ УЖЕ 9 ЛЕТ. ОНА НАГЛЯДНО СВИДЕТЕЛЬСТВУЕТ О ВСЕВОЗРАСТАЮЩЕЙ В ЖИЗНИ НАШЕГО ОБЩЕСТВА РОЛИ ПОДЛИННО ДЕМОКРАТИЧЕСКОГО ИНСТИТУТА САМОУПРАВЛЕНИЯ ГРАЖДАН. В РАМКАХ ПРАЗДНОВАНИЯ ДНЯ МАХАЛЛИ БЫЛИ ОБЪЯВЛЕНЫ ПОБЕДИТЕЛИ ГОРОДСКОГО СМОТРА-КОНКУРСА НА ЗВАНИЕ ЛУЧШЕЙ МАХАЛЛИ В СЕМИ НОМИНАЦИЯХ.

Тех, кто в этот день приходил отдохнуть в парк, у центральных ворот встречали одетые в нарядные национальные костюмы девушки. Они приветствовали посетителей и приглашали их принять участие в праздновании Дня махалли. На аллеях парка махалли победители районных этапов конкурса разместили свои выставки. На каждой из них было представлено то, чем больше всего славилась конкретная махалля, — изделия народных мастеров и мастериц, продукция предпринимателей, выращенные своими руками овощи и фрукты. Узнать о жизни махалли можно было и по размещенным на стендах фотографиям. Вот, например, выставка махалли "Гузарбоши" Сабир-Рахимовского района. Ее председатель Т. Эргашев в районном конкурсе завоевал звание "Самый предприимчивый аксакал". В махалле 6,5 тысячи жителей. Многие из них занимаются народными ремеслами. На территории махалли расположено более 20 различных цехов, где изготавливают фарфоровые, кондитерские изделия, национальную одежду и украшения, лепешки и многое другое. В махаллинском гузаре растет виноградник. Его плоды, а также результаты труда всех махаллинцев можно было увидеть на выставке.

— За счет находящихся в нашей махалле цехов обеспечены работой по месту жительства многие женщины махалли, — говорит председатель женсовета Дилдора Каримова. — В них же золотошвейному мастерству, ювелирному искусству и другим полезным навыкам обучаются махаллинские девочки, которые потом вырастают до настоящих мастериц.

А вот стенды махалли имени Лутфи Чиланзарского района. В ней около 6 тысяч жителей. На территории этой махалли находится много частных предприятий, занимающихся изготовлением самой разной продукции: макаронных, кондитерских изделий, моющих средств, спецодежды и другого. С начала года в махалле для женщин были созданы 53 новых рабочих места.

— Мы как можем — продуктами, деньгами — стараемся помогать малообеспеченным жителям махалли, — рассказывает председатель женсовета Шоира Шомахсудова. — А вот посмотрите: это — изделия воспитанников Дома культуры имени Глиэра, расположенного на территории нашей махалли.

Надо сказать, что в махалле большое внимание уделяется воспитанию молодого поколения. У махаллинских активистов есть опыт работы с молодежью: сам председатель Р. Каримов — профессор, консультант по вопросам религиозного просвещения и духовно-нравственного воспитания Г. Олимходжаева 45 лет проработала в школе и за свой многолетний труд с молодежью была награждена орденом "Эл юрт хурмати". Поэтому здесь всерьез переживают, что ходят недобрые слухи, будто бы будет закрыта и выкуплена частниками находящаяся на территории махалли школа № 56. Бизнес должен развиваться, но не во вред воспитанию и образованию будущего поколения.

Но вот призывно зазвучали карнаи, приглашая всех в летний амфитеатр для празднования Дня махалли и подведения итогов конкурса. На литературно-музыкальном вечере, организованном по этому случаю, присутствовали не только жители махаллей-участниц конкурса, их активисты, представители районных и городского хокимиятов, фондов "Махалля" и женских комитетов, но и просто отдыхавшие в парке люди, которых привлекло все происходящее. Кстати сказать, среди выступавших на концерте была и группа карнаистов "Наво" из уже упоминавшегося Дома культуры имени Глиэра.

(Окончание на 3-й стр.)

ИНФОРМБЮРО

ВЧЕРА, СЕГОДНЯ, ЗАВТРА

В СТРАНЕ

● Земледельцы Кызылтепинского района Навоийской области в этом году возделывают хлопчатник на 10 тысячах гектаров, эффективно используя передовой опыт земледелия. Они стараются своевременно и качественно проводить ночные поливы, междурядную обработку, чеканку растений. Хорошо организованы полевые работы в ширкатных хозяйствах имени Касыма Кабилова, «Бухоро», «Деханабад», «Зармитан» и других.

● К Дню независимости республики в кишлаке Бекабад Янгикурганского района будет построено новое здание махаллинского схода граждан. Средства выделило правление ширкатного хозяйства, а жители занялись строительством методом хашара.

● С начала года Главным управлением пожарной безопасности МВД Республики Узбекистан был проведен осмотр более 50 тысяч предприятий, учреждений, организаций и хозяйств, а также почти 3,5 млн. жилых домов. По результатам проверок более 30 тысяч руководителей, ответственных лиц и граждан, виновных в нарушении правил пожарной безопасности, привлечены к административной ответственности с взысканием штрафа в общей сложности в 126,5 млн. сумов. Временно была приостановлена работа более 13,5 тысячи объектов, не соответствующих требованиям пожарной безопасности.

● В Каракалпакстане завершился этап смотра-конкурса «Лучший консультант махалли», «Активист махалли» и «Лучший аксакал», в котором принимали участие 347 махаллей Приаралья. Победители примут участие в республиканском этапе конкурса.

● В махалле «2-Ешлик» города Сырдарьи построен новый спортивный комплекс. Спонсорскую поддержку оказало Сырдарьинское районное управление коммунального хозяйства. Здесь появились площадки для мини-футбола, ручного мяча, гимнастический зал. Спортивным инвентарем комплекс обеспечил районный филиал Фонда развития детского спорта.

● В Ташкентской области к новому учебному году будут сданы в эксплуатацию 3 школы. В настоящее время подходит к концу работа по их отделке и оснащению необходимым оборудованием.

● В рамках месячника «Юные патриоты» в детских оздоровительных учреждениях Наманганской области прошли военно-спортивные и оздоровительные игры. Победители и призеры соревнований получили памятные награды и почетные грамоты от организаторов игр — областного управления по чрезвычайным ситуациям, ОСО «Ватанпарвар».

В МИРЕ

● В результате удара израильской авиации на востоке Ливана погибли 5 и ранены 12 человек, разрушены 4 моста и автотрасса, соединяющая Ливан с Сирией, — основной путь доставки грузов.

● Израильская армия продолжит военную операцию на юге Ливана, пока «Хезболла» не перестанет угрожать северу Израиля, об этом заявил министр обороны Израиля А. Перес. Во время встречи с жителями он также отметил, что военные действия продолжаются по плану, взят под контроль один из проблемных районов Ливана.

● Военную операцию в Ливане осудила официальная Гавана.

● Ливан отказался принимать представленный на рассмотрение Совета Безопасности ООН проект документа об условиях прекращения войны. Проект предлагает членам Совбеза обратиться к Израилю и Ливану с предложением поддержать бессрочное прекращение огня и долгосрочное урегулирование конфликта. Наблюдатели считают, что Израилю была сделана уступка, так как документ оставляет ему право отвечать на атаки со стороны «Хезболла».

● Лидер Партии регионов В. Янукович избран премьер-министром Украины — депутаты Верховной Рады утвердили его на этом посту. В заседании принял участие президент Украины В. Ющенко. Януковича поддержали все фракции парламента, кроме блока Ю. Тимошенко. В своем выступлении Янукович подчеркнул, что поддерживает изменение Конституции, необходимое для реформ системы местного самоуправления, пообещал в ближайшее время внести на рассмотрение Верховной Рады программу работы правительства.

● Госдепартамент США ввел экономические санкции против двух российских государственных компаний — «Рособоронэкспорта» и корпорации «Сухой». Этот шаг связан с их военным сотрудничеством с Ираном. В заявлении МИД России говорится, что ни одна из этих компаний не нарушила международного законодательства, включая обязательства страны в сфере нераспространения ядерного оружия.

● В Японском море российский траулер столкнулся с итальянским теплоходом. Причиной стал сильный туман. Моряки были спасены.

● На южные районы Китая обрушился мощный тайфун. Из опасной зоны эвакуированы более 400 тысяч человек. Парализована работа аэропорта Гонконга, нарушено паромное сообщение между островами, прекращено движение поездов. По прогнозам синоптиков, тайфун будет продвигаться в глубь страны.

● До 8 августа продлится объявленный властями Португалии второй — оранжевый — уровень опасности по четырехбалльной шкале в связи с жаркой погодой и лесными пожарами. Накануне на севере Португалии вспыхнул сильный огонь в лесном массиве. На его тушение брошены около 300 пожарных.

● Жители Швейцарии ВЧЕРА наблюдали смерч.

СЕРГЕЛИЙСКИЙ РАЙОН: ПО ПУТИ РАЗВИТИЯ

Общая площадь Сергелийского района - 5,6 тысячи гектаров, в 33 махаллях проживают 191 тысяча человек. Жилой фонд района составляет 1138 многоэтажных домов, из 147 улиц 81 являются центральными. В результате ускоренного разукрупнения больших товариществ собственников жилья, успешно проведенного в прошлом году, вместо 30 ранее действовавших теперь в районе 98 ТСЖ.

О здоровье жителей района заботятся сотрудники 3 больниц и 4 поликлиник. Сфера образования представлена 27 общеобразовательными школами, 6 профессиональными колледжами и 34 детскими дошкольными учреждениями.

Свой досуг жители района могут проводить в 2 парках культуры и отдыха, заниматься спортом в 5 спортивных комплексах.

В районе действуют 1262 хозяйствующих субъекта, из них 14 — крупные промышленные и 112 — совместные предприятия. В первом полугодии объем производства промышленной продукции по сравнению с аналогичным периодом прошлого года увеличился на 18,2 процента, розничных торговых услуг — на 32 процента, а производство товаров народного потребления – на 33,5 процента. Доля экспорта в товарообороте составила 8,1 млн. долларов США, что на 34,5 процента больше, чем за тот же период в прошлом году.

В рамках государственной программы капитального ремонта многоэтажных домов, построенных до 1991 года, в районе было запланировано отремонтировать 56 домов. Запланированная на первое полугодие работа в этом направлении выполнена.

В рамках программы "Занятость" намечалось создать 1439 новых рабочих мест. План удалось перевыполнить — создано 1733 новых рабочих места, в основном за счет развития малого бизнеса. В этом году в районе открыто новое совместное узбекско-турецкое предприятие "Рамель-текстиль", где трудоустроены 90 специалистов.

Согласно Государственной общенациональной программе развития школьного образования, в Сергелийском районе к Дню независимости республики будут сданы в эксплуатацию после капитального ремонта школы № 322 и № 2.

Год благотворительства и медицинских работников

Утро начинается с физкультуры

В ПРОШЛОМ ГОДУ В СЕРГЕЛИЙСКОМ РАЙОНЕ БЫЛИ ВВЕДЕНЫ В СТРОЙ ДВЕ НОВЫЕ ПОЛИКЛИНИКИ. ОДНА ИЗ НИХ - В МАХАЛЛЕ "НОГАЙКУРГАН" - ЯВЛЯЕТСЯ ФИЛИАЛОМ СЕМЕЙНОЙ ПОЛИКЛИНИКИ № 11 СЕРГЕЛИЙСКОГО РАЙОННОГО ТЕРРИТОРИАЛЬНОГО МЕДИЦИНСКОГО ОБЪЕДИНЕНИЯ.

Семейная поликлиника № 11 обслуживает 12800 жителей махаллей "Чоштепа", "Ногайкурган" и имени Алишера Навои. Из них - 2800 женщин фертильного возраста, 4200 детей.

- Мы регулярно проводим профилактические осмотры молодых семей, - говорит Учкун Валиев, главный врач поликлиники. - В частности, за первое полугодие полное медобследование было проведено для 1987 женщин; для тех, у кого были выявлены различные заболевания, сейчас проводятся мероприятия по оздоровлению. Также мы проводим медосмотры с выездом в махалли - недавно во всех трех махаллях, относящихся к нашей поликлинике, мы провели медобследования женщин фертильного возраста из малоимущих семей, пенсионеров, инвалидов.

Поликлиника располагает терапевтическим, педиатрическим кабинетами, рентгенкабинетом, бактериологической лабораторией, ЭКГ и другими лечебно-процедурными и консультативными отделениями. В прошлом году поликлиника получила новый швейцарский ЭКГ-аппарат. Словом, в распоряжении врачей - все, что нужно для поддержания здоровья человека на протяжении всей жизни, с детства и до старости.

Каждый новый день 80 сотрудников поликлиники начинается с занятия физкультуры на спортивной площадке для медработников. Общими силами удается поддерживать в ухоженном состоянии цветник на территории поликлиники.

- В этом году мы своими силами произвели косметический ремонт здания, - говорит Учкун Джураевич. - Сейчас это стало возможным благодаря средствам фонда материального стимулирования и развития медицинских учреждений. Вообще за последние годы была несколько переосмыслена роль медицинского работника, был принят ряд законодательных актов, направленных на реформирование системы здравоохранения. А благодаря принятому недавно постановлению Президента Республики Узбекистан "О совершенствовании системы оплаты труда медицинских работников" мы имеем возможность стимулировать материально добросовестную работу врачей, что, конечно, идет только на пользу нашим посетителям.

В «Зеленом мире» соков

(Окончание. Начало на 1-й стр.)

Продукция предприятия, в частности концентрированные фруктовые соки, отправляют отсюда в Корею, Турцию, Россию, Казахстан.

- Нашими партнерами являются такие компании, как "Food master", "Росконцентрат", торговый дом "Челябинск" и многие другие, - рассказывает генеральный директор предприятия Аваз Хамитович Исмаилов. - Надо сказать, ряд принятых в начале этого года законодательных актов, направленных на поддержку предпринимательства, явились очень актуальными и во многом способствовали повышению эффективности и качества производства и переработки плодоовощной продукции.

Одной из отличительных черт специалистов предприятия, пожалуй, можно назвать готовность к новому, способность чутко реагировать на требования рынка, постоянный поиск оригинальных, творческих идей.

- Это касается не только модернизации производства, но и взаимодействия с партнерами, с потребителями, - говорит Любовь Андреевна Архипова, заведующая производственной лабораторией СП "Green world". - То есть мы всегда готовы к сотрудничеству. Участвуя в различных выставках, конкурсах, мы повышаем тем самым свой потенциал, приобретаем новые контакты, новых деловых партнеров. Кстати, недавно мы приняли участие в конференции "Мир соков-2006", проходившей в Москве, где почерпнули много новой интересной информации, привезли оттуда огромное количество необходимой для нас литературы, а также смогли - и это я хочу отметить с особенным удовольствием - поделиться собственным опытом. Несмотря на то, что там присутствовали очень именитые компании, производящие соки, мы тем не менее не выглядели там новичками, привнесли что-то свое...

О том, что предприятие успешно существует в условиях рынка, говорят производственные показатели - за первое полугодие для изготовления концентрированных соков было переработано около восьми тысяч тонн фруктов и более двух тысяч тонн - для производства консервированных изделий. В Андижане и Янгиюле открыты три филиала завода, а в ближайшем будущем здесь планируют открыть цех с двумя новыми линиями по розливу соков в тетрапакеты. Здание для этого цеха уже строится, а вот строительство нового здания для производственной лаборатории почти закончено.

На предприятии трудятся более 60 человек, и, конечно же, здесь заботятся об улучшении их труда. Есть специальные помещения для рабочих, душевые и гардеробные комнаты, строится новое здание столовой.

- Ну а для района "Green world" - не просто СП, славящееся своей качественной продукцией, но

и организация, которая не забывает о благотворительности, - говорит Бахтиер Ходжаев, помощник первого заместителя хокима Сергелийского района. - Это предприятие выступает неизменным спонсором множества проводимых нами благотворительных мероприятий. Словом, здесь стараются всегда отвечать делами на все запросы времени.

Национальная программа по подготовке кадров

Стремиться к знаниям

СПЕЦИАЛИЗИРОВАННАЯ ШКОЛА-САД № 318 ОСЕНЬЮ ЭТОГО ГОДА БУДЕТ ОТМЕЧАТЬ СВОЙ 10-ЛЕТНИЙ ЮБИЛЕЙ. ЕДИНСТВЕННАЯ В РАЙОНЕ, ОНА - НАСТОЯЩАЯ НАХОДКА ДЛЯ РОДИТЕЛЕЙ. ДЕТИ СЮДА ХОДЯТ НАЧИНАЯ С 4-ЛЕТНЕГО ВОЗРАСТА И ДО 4-ГО КЛАССА. В НАСТОЯЩЕЕ ВРЕМЯ ЗДЕСЬ ЗАНИМАЮТСЯ 192 УЧАЩИХСЯ И 62 ВОСПИТАННИКА ДЕТСКОГО САДА.

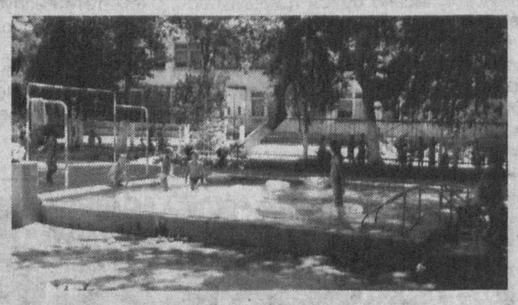

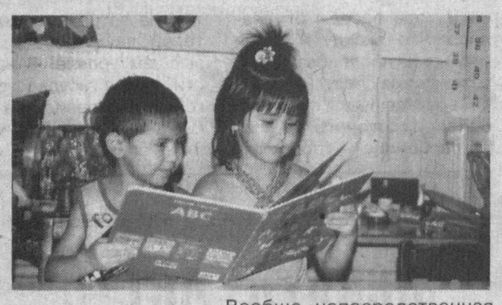

С первого класса дети начинают изучать иностранные языки, основы работы на компьютере, посещать кружки - по всем предметам, а также танцевальный, "Умелые руки", изостудию. То есть дети здесь заняты с утра до вечера. Отличное питание, бассейн, компьютеры.

- Внедрение новых технологий в учебный процесс у нас считается первоочередной задачей, - рассказывает Гульнара Гафуровна Умарова, заместитель директора по учебно-воспитательной работе. - Школа полностью обеспечена компьютерной техникой, скоро мы планируем подключиться к сети Интернет. Так как работают здесь в основном молодые преподаватели, то их легче всего привлечь к работе с использованием компьютеров, проведению медиа-уроков. Кстати, одна из наших преподавателей, Наргиза Махкамбаева, со своим медиа-уроком по ПДД на узбекском языке для первых классов заняла первое место в конкурсе "Применение компьютерных технологий в процессе обучения". Мухаббат Давлатжонова явилась создательницей электронного учебника латинской графики, а также сайта краеведения для детей - его открытие прошло буквально на днях. А в данное время еще три наших учителя проходят обучение информационно-коммуникационным технологиям в ресурсном центре.

Вообще здесь очень творчески подходят к обучению, проводят много нетрадиционных, интерактивных уроков, используют различные дополнительные материалы. Стараниями преподавателей школы были изданы книги на английском языке по внеклассному чтению, так вот иллюстрации к этим книгам рисовали сами дети. Причем делалось это в процессе обучения - дети читали тексты на английском языке, а потом их просили нарисовать то, что они поняли. Отличный способ развития образного мышления.

В этом году школу закончили 35 человек, и нельзя не отметить, что почти все они продолжают сейчас учебу в специализированных школах - с углубленным изучением английского, школах для одаренных детей, лицеях. На их место пришла успевшая подрасти новая смена, но они унесли с собой, помимо солидного багажа знаний, те качества, которые здесь сумели сформировать в них учителя - доброту и отзывчивость, вежливость, смелость и находчивость, а также многое другое, без чего ребенок не сможет выстраивать отношения с окружающим миром.

- Вообще непосредственная взаимосвязь детского сада и школы, которая есть у нас, очень важна, - считает Гульнара Гафуровна. - Она позволяет ребенку очень плавно переходить с одной ступени образования на другую, избегать каких-то пробелов, разрывов. А также приучает к дисциплине, правильному распорядку дня...

Близится начало учебного года. Очень скоро чуть подросшие и загоревшие за лето ученики займут свое место в классах, своим примером призывая воспитанников детского сада стремиться к знаниям, к новому этапу жизни.

На строительных площадках

Всего неделя

ИМЕННО СТОЛЬКО ВРЕМЕНИ ОСТАЛОСЬ ДО СДАЧИ ТРАНСПОРТНОЙ РАЗВЯЗКИ ПО УЛИЦЕ ЧАШТЕПИНСКОЙ. РАБОТУ НАД ОБЪЕКТОМ НАЧАЛИ ЕЩЕ В МАРТЕ, И, КОНЕЧНО ЖЕ, ОСНОВНАЯ ЧАСТЬ ЕЕ УЖЕ СДЕЛАНА.

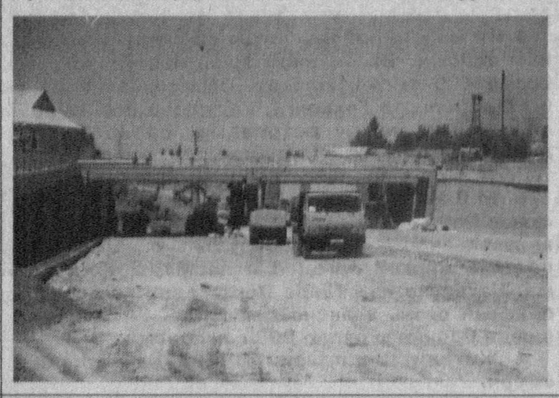

- Это очередной этап нового направления Ташкентской кольцевой автомобильной дороги, - сказал Рустам Курбанкулов, начальник участка ТашДМУ. - Рабочие, для которых были созданы все необходимые условия, трудились не покладая рук, чтобы закончить работу в срок. Вся спецтехника, задействованная на объекте, использовалась более чем эффективно.

На таких оживленных участках столицы, как этот, порой из-за интенсивности дорожного движения возникали пробки, что, естественно, создавало определенные неудобства автомобилистам. По окончании строительства транспортной развязки будет обеспечена надежность и бесперебойность движения городского автотранспорта на этом участке.

Генеральный подрядчик объекта - специализированное объединение строительства и ремонта автомобильных дорог "Автомагистраль", заказчик - ГАК "Узавтойул". Работают здесь и опытные специалисты множества других субподрядных организаций - в частности, Ташкентского специализированного дорожно-мостового ремонтно-эксплуатационного предприятия, завода "Узйулмашсервис" и других.

- Наша работа на этом объекте заключается в том, чтобы сделать новую развязку не только удобной и надежной, но и красивой, - сказал Алишер

Дехканов, заместитель директора завода "Узйулмашсервис". - Мы устанавливаем здесь современные декоративные плиты, ограждения.

Работы на объекте пока продолжаются, но праздник независимости республики Сергелийский район обязательно встретит преображенным.

Подборку подготовила Н. УМУРЗАКОВА.
Фото Н. СЕМЕНОВОЙ.

«Круглый стол» в Бремене

Немецкие юристы обсудили предстоящую отмену смертной казни в Узбекистане

Город Бремен, известный всему миру по сказке братьев Гримм, знаменит также своим крупнейшим в Германии вузом. Ежегодно тысячи молодых специалистов из разных стран мира приезжают учиться в этом престижном учебном заведении, которое считается одним из ведущих научно-исследовательских центров ФРГ. Именно здесь на днях прошел «круглый стол» «Узбекистан на пути к отмене смертной казни», инициаторами которого выступили посольство нашей страны в Берлине и юридический факультет Бременского университета.

Выбор места проведения «круглого стола» был неслучайным - при Бременском университете вот уже около 30 лет действует Центр исследований европейского права со статусом исследовательского фонда, его научные сотрудники часто консультируют государственные и общественные учреждения Германии, а также Еврокомиссию.

Несмотря на летние каникулы, предложенная тема привлекала внимание профессорско-преподавательского состава, докторантов и магистрантов юридического факультета университета. Было приятно увидеть среди участников «круглого стола» студентов из Узбекистана.

Открывая дискуссию, заведующий кафедрой европейского права Бременского университета профессор Х.Лихтенберг проинформировал его участников о реформе судебно-правовой системы, либерализации уголовного права и предстоящей отмене смертной казни в Узбекистане. Он подчеркнул, что решение руководства страны об отмене смертной казни является очень важным шагом в укреплении демократической правовой системы. Тот факт, что в стране смертная казнь в последнее время не приводится в исполнение, свидетельствует о приверженности принципам гуманизма, о стремлении реформировать национальное уголовное законодательство. Он особо подчеркнул, что следует приветствовать этот шаг узбекского правительства, который включит нашу страну в группу государств, где принципы гуманизма законодательно закреплены.

Профессор Й.Фест обратил внимание на позитивное влияние решения об отмене смертной казни на дальнейшее совершенствование судебной практики и процессов исполнения приговора в Узбекистане. По его мнению, это также предусматривает повышение квалификации кадрового корпуса судебных органов и учреждений пенитенциарной системы. Приветствуя проводимые правовые реформы в нашей стране, немецкий профессор подчеркнул также актуальность передачи с 1 января 2008 г. в Узбекистане право санкции на арест судебным органам.

Профессор К.Шуманн считает, что отмена смертной казни является практическим и правовым воплощением гуманизма. Он обратил внимание на такие сложные проблемы, как отношение жертв, их близких и в целом общества к особо опасным преступникам, совершившим тяжкие и особо тяжкие преступления. В то же время, исходя из принципов гуманизма, нельзя отказаться от предоставления преступникам возможности встать на путь исправления. В этой связи была подчеркнута важность эффективной информационно-разъяснительной работы со стороны государства, СМИ и общественных организаций.

К.Шуманна поддержал профессор Ф.Херцог, который подчеркнул необходимость повышения правовой культуры населения с тем, чтобы избежать обострения общественных дебатов на тему отмены или введения смертной казни, что наблюдается в настоящее время даже в ФРГ, несмотря на исключение этого вида наказания из уголовного кодекса страны более полувека тому назад.

В оживленную дискуссию включились также будущие юристы, обратившие внимание на различные научные и практические аспекты проблемы и существующие подходы к ней в правовых системах разных стран.

Махмуд БОБОНАЗАРОВ.
ИА «Жахон».
Берлин.

Акт далеко не символический

С ПРИНЯТИЕМ УКАЗА ПРЕЗИДЕНТА И.А.КАРИМОВА ОТ 1 АВГУСТА 2005 ГОДА В УЗБЕКИСТАНЕ НАЧАЛОСЬ ДВИЖЕНИЕ К ОТМЕНЕ СМЕРТНОЙ КАЗНИ. НЕДАВНО ПРИНЯТОЕ РАСПОРЯЖЕНИЕ ПРЕЗИДЕНТА РЕСПУБЛИКИ ПРЕДУСМАТРИВАЕТ МЕРЫ ПО ПОДГОТОВКЕ НЕОБХОДИМЫХ НОРМАТИВНЫХ ЗАКОНОДАТЕЛЬНЫХ АКТОВ ДЛЯ РЕАЛИЗАЦИИ ПОЛОЖЕНИЙ УПОМЯНУТОГО УКАЗА.

Узбекистан сделал важный шаг на пути к современному уголовному праву, ориентированному на международные стандарты. Хотя за годы независимости в Узбекистане применение смертной казни последовательно сокращалось, ее правовая отмена является актом более чем символическим.

Отмена смертной казни - один из главных принципов современного уголовного права и исполнения наказания. Европейская конвенция по защите прав человека и основных свобод стала первой международной договорно-правовой базой для отмены смертной казни. Теперь Узбекистан непосредственно включается в круг государств, которые законодательно внедрили в жизнь принцип гуманизма.

Отмена этой меры наказания не является обособленным шагом, она будет сопровождаться развитием новых положений в материальном уголовном праве (отрасль уголовного права, определяющая преступления и формы защиты), в уголовно-процессуальном праве и исполнении наказания. В них должны учитываться потребности защиты общества от опасных преступлений, а также предоставления преступникам соответствующих гарантий в сфере прав человека.

Решение руководства Узбекистана отменить смертную казнь следует приветствовать еще и потому, что вышеупомянутое Распоряжение Президента является важным импульсом дальнейшего совершенствования уголовно-процессуального права. Хотел бы пожелать Республике Узбекистан успешного завершения начатой работы по реформированию уголовно-правового законодательства.

Хаген ЛИХТЕНБЕРГ,
завкафедрой европейского права Бременского университета, профессор (ФРГ).
ИА «Жахон».

Доброй традиции — девять лет

(Окончание. Начало на 1-й стр.)

Торжественный вечер прошел под девизом "Махалля — это образ родины в миниатюре". Выступавшие поддерживали мысль главы нашего государства И. Каримова о том, что махалля — это уникальный институт народной демократии, основанный на принципах гуманизма, выполняющий воспитательные функции при ответственном, неравнодушном отношении живущих рядом людей друг к другу, искренне заинтересованных в благоустройстве и процветании своей махалли, а значит, и всей Родины в целом. Настоящим экзаменом на гражданскую зрелость населения стали прошедшие в мае-июне этого года выборы председателей (аксакалов) махаллей и их советников. В их ходе право стоять у руля жизни в махалле в ближайшие 2,5 года было доверено достойным людям, находящимся в полном расцвете жизненных и творческих сил, обладающих богатым жизненным опытом и готовых послужить интересам людей и своей махалли. В число вновь избранных председателей вошли и 65 женщин, которые наравне с мужчинами понесут эту нелегкую, но дорогую ношу. Так, мы становимся свидетелями того, как постепенно, от года к году растет самосознание людей и воплощается в жизнь принцип "От сильного государства — к сильному гражданскому обществу".

Участие в городском этапе смотра-конкурса приняли лучшие махалли районов. Но конкурс есть конкурс. Из районных победителей были выбраны лучшие в городе. Ими стали: в номинации "Самая благоустроенная махалля" — махалля имени К. Гафурова (Сабир-Рахимовский район); "Самый лучший аксакал" — Т. Эргашев из махалли "Гузарбоши" (Сабир-Рахимовский район); "Самый предприимчивый аксакал" — Зикрилла Эрматов из махалли "Хумоюн" (Мирзо-Улугбекский район); "Самый лучший консультант по воросам религиозного просвещения и духовно-нравственного воспитания" — Муфаррах Содикова из махалли "Намуна" (Сабир-Рахимовский район); "Самый лучший председатель женсовета" — Наргиза Акромова из махалли "Бог-куча" (Шайхантаурский район); "Самый лучший сардор" — Василя Султанова из махалли "Гулобод" (Шайхантаурский район); "Самый лучший инициатор добрых дел в махалле" — Иномжон Искандаров из махалли "Янги обод" (Хамзинский район).

Победителям вручили почетные грамоты и ценные призы.

Прошедший День махалли можно назвать и днем взаимной благодарности: одним за то, что они добросовестно трудились, другим за то, что оценили и поддержали нелегкий труд.

Е. ХВОСТОВА.

НА СНИМКАХ: празднование Дня махалли.
Фото Х. САЛИХОВА.

Из почты «ВТ»

«Трактор» не узнать

Более 35 лет я живу рядом со спортивным комплексом «Трактор», что находится на массиве ТТЗ-1 Мирзо-Улугбекского района. Долгие годы это был, что называется, обычный спорткомплекс, не лучше и не хуже других, занимались здесь люди спортом, не более того.

В конце июня нынешнего года это место преобразилось. Здесь закипела работа по реконструкции комплекса. По замыслу строителей, здесь будет спортивная площадка для игровых видов спорта, предусмотрены столы для игры в шахматы, шашки, домино и т. д. Особо ждут жители близлежащих махаллей нового бассейна, который также будет построен. Пользуясь случаем, хотелось бы поблагодарить руководство районного хокимиата, организаторов реконструкции комплекса. По завершении всех работ «Трактор» станет еще одним местом, где жители района смогут заниматься спортом, поддерживая свое здоровье.

Малышам здесь нравится

На территории массива ТТЗ-1 действует немало детских садов. Хотелось бы рассказать об одном из них – № 98 — «Батырке». Много лет им руководит заведующая Шокида Маликовна Аширматова. Сама территория детсада чистая, уютная. Имеется свой плавательный бассейн открытого типа — кстати, только в этом из всех детсадов района. Целый день дети чем-нибудь заняты — то игры, то танцы, то занятия с воспитателями, которые стараются сделать посещение этого детского учреждения интересным и увлекательным. Неудивительно поэтому, что утром дети охотно идут сюда, а вечером не хотят уходить домой.

Здесь работают люди, душой болеющие за свое дело. Это завхоз Мирходиева Мукаррам Мухтаровна, шеф-повар Каримова Зулхумор Отаховна, медсестра Карпова Людмила Анатольевна, музработник Кравцова Светлана Семеновна и другие. Дружный коллектив детского сада достойно выполняет свою работу, не привлекая спонсоров и не ожидая помощи от других учреждений. Делая много своими силами, работники заслуживают благодарности как от детей, так и от их родителей.

Может и укусить

Собака — друг человека. Это знает каждый ребенок. Поэтому держать в доме пушистое существо хотят сегодня многие. Это хорошо, ведь известно, что собаки действительно помогают своим хозяевам избавиться от стресса, скоротать одиночество, охранять квартиру и т. д. Проблемы, однако, могут возникнуть во время выгула собаки. Часто видишь картину — огромный пес без поводка и намордника носится среди жилых домов, заставляя и взрослых, и детей жаться к стенам. Недалеко обычно стоит хозяин и на ваши немые взгляды отвечает: мол, собака не злая, не укусит. Возможно, это и так, но как определить, что творится в голове у животного? Меня в детстве кусала собака — до сих пор помню.

Почему бы всем владельцам собак не приобрести намордники для своих животных и не отпускать, особенно крупных, с поводка? Уважать нужно не только своего четвероногого друга, но и прохожих.

В. ТОЛСТОВ,
пенсионер.

НА ДНЯХ В ДОМЕ МИЛОСЕРДИЯ №22 ИМЕНИ А.П.ХЛЕБУШКИНОЙ МИНИСТЕРСТВА НАРОДНОГО ОБРАЗОВАНИЯ РЕСПУБЛИКИ УЗБЕКИСТАН СОСТОЯЛСЯ КОНКУРС «УМНИКИ И УМНИЦЫ» ПО СКАЗКЕ-ПРИТЧЕ ИЗВЕСТНОГО ФРАНЦУЗСКОГО ПИСАТЕЛЯ АНТУАНА ДЕ СЕНТ ЭКЗЮПЕРИ «МАЛЕНЬКИЙ ПРИНЦ». В НЕМ, ПОМИМО ВЫПУСКНИКОВ НЫНЕШНЕГО ГОДА, ПРИНЯЛИ УЧАСТИЕ И ТЕ, КТО УЖЕ ДАВНО ПОКИНУЛ СТЕНЫ ДОМА МИЛОСЕРДИЯ И УСПЕШНО ПРОХОДИТ ОБУЧЕНИЕ В РАЗЛИЧНЫХ СРЕДНИХ СПЕЦИАЛЬНЫХ УЧЕБНЫХ ЗАВЕДЕНИЯХ СТОЛИЦЫ.

Не хлебом единым...

«Маленький принц» в гостях у детей

Забегая вперед, отметим, что конкурс стал настоящим праздником смекалки и находчивости. Этому в первую очередь способствовало приподнятое настроение участников, задействованных в данном мероприятии. В основу конкурса лег хорошо продуманный сценарий, написанный опытным педагогом-фольклористом Мунавар Мухамедовной Якуббековой.

— С каждым годом, — говорит она, — мы стараемся совершенствовать и разнообразить мероприятия такого характера. Мы успели поставить с ребятами творческие вечера, посвященные дню рождения великого узбекского поэта Алишера Навои, весеннему празднику Навруз, 14-й годовщине независимости нашего государства, юбилею русских поэтов: Сергея Есенина и Анны Ахматовой. Цель же последнего конкурса — выявить лучших знатоков творческого наследия французского писателя, найти талантливых ребят в актерском мастерстве, а также дать возможность воспитанникам ближе пообщаться и крепче подружиться перед вступлением в самостоятельную жизнь.

В программе конкурса были представлены стенгазеты, рефераты, сцены из произведения «Маленький принц». По мнению членов жюри и гостей конкурса, он состоялся благодаря истинным ценителям творчества Антуана де Сент Экзюпери. Среди них особо стоит отметить директора дома милосердия №22 им. А.П.Хлебушкиной Матлюбу Хатамову, которая прекрасно справилась со сценическими постановками.

Работая директором этого детского дома с 2002 года, Матлюба Алимовна сумела добиться немалых успехов. Как руководитель, как женщина и как мать, она приложила все усилия для решения проблем, связанных с социальной защитой детей-сирот и детей, лишенных родительской опеки. Своей принципиальностью, честностью, человечностью, добротой и ответственностью за судьбы молодого поколения завоевала уважение и среди воспитанников, и среди общественности.

— Подобные творческие конкурсы, — отметила Матлюба Алимовна, — мы приурочиваем не только к знаменательным датам. Интерес к творческим личностям поддерживается в литературных секциях. Чтения, диспуты обогащают детей знаниями, подвигают к поиску новых источников информации и очень благотворно сказываются на успеваемости в школе.

Надо сказать, что цель праздника, длившегося около часа, была достигнута. Бесспорно, всех участников и гостей объединяли веселое и живое общение.

Завершился очередной конкурс, были подведены его итоги, победителям вручены импровизированные ордена. Но все же самой большой наградой, по отзывам ребят, стало то, что в этом празднике смекалки и находчивости они являлись главными действующими лицами.

М. ШАЙДУЛЛИНА.
Фото автора.

Человек и его дело

Дарит часам вторую жизнь

Мои часы «Луч» не шли. Они, как заметил один мой товарищ, «стояли на страже времени». До этого носил «Победу», изготовленную Вторым Московским часовым заводом. Чего только эти часы за 43 года не испытали — и в воде мокли, и на цементный пол падали, и в костре побывали, а тикали по-прежнему, как ни в чем не бывало. Иные люди то и дело обзаводятся самыми модными хронометрами времени. Но им приходится шагать в ногу с модой не ради ее самой (мода-то безостановочно идет вперед), а потому, что им не везло на часы.

Иное дело — моя «Победа». Увидев ее, иные иронически замечали: «Несовременная ты личность. Такую древность на руке таскаешь».

— И буду таскать, — отвечал. — Эту древность купил с первой получки.

Одного из приятелей такая новость заинтересовала, и он предложил обменять «Победу» на его самый надежный «Луч».

Не сразу я согласился, предчувствуя недоброе. Однако обмен в конце концов состоялся. Действительно, не прошло и месяца, как часы «Луч» остановились.

Обратился к одному из часовщиков столицы. Он снял стекло, почистил механизм, заменил регулятор, и «Луч» снова стал отсчитывать время. Но как? Произошла почти та же самая история, как со злополучными ходиками Марка Твена.

Пошел еще к одному мастеру. Тот починил. Но часики протикали дней пять и встали.

— А вы обращались к Саитову? — спросил один из старожилов Ташкента.

— Кто такой Саитов?

— Да часовых дел мастер. Он работает в мастерской, которая расположена на одном из рынков столицы.

В тот же день я направился туда. Отыскать мастерскую Саитова было нетрудно. Сам часовых дел мастер сидел на стульчике за барьером. Как выяснилось, Александр Саитов был до предела загружен работой. В тот день на ремонт поступило немало часов различных марок, которые тоже ждали своей очереди.

— Беда с этими будильниками, — подошла посетительница. — Уже третий покупаю, а толку мало.

— Ничего, бабуля, наш Александр Андреевич на них управу найдет, будут ходить точно, — сказал один из клиентов.

Так оно и вышло.

Ну а что же с моими часами? Когда минут через двадцать основные клиенты ушли, наступила и моя очередь. Усто снял стекло, осмотрел механизм и покачал головой:

— Не можете ли подождать до завтра?

Но мне захотелось увидеть «Луч» живым, тикающим и исправным не когда-нибудь, а в тот же день. Александр при помощи скальпеля открыл корпус, миниатюрным пинцетом стал исследовать механизм, определил неисправность: поломана ось, покопался в ящике, где хранятся собранные за долгие годы детали к часам самых разных марок, и через полчаса, возвращая часы, сказал: «Будут идти, как новенькие» — и рассказал такой пример. Как-то принесли на ремонт швейцарские настольные часы с годовым заводом, выпущенные в начале прошлого века. Куда ни относил их хозяин, всюду получал отказ из-за отсутствия деталей. Саитова часы заинтересовали, таких он еще не видывал. В тот же день взялся за работу и так увлекся, что не заметил, как засиделся в мастерской до позднего вечера. Все необходимые детали выпилил, выточил, подогнал к месту, почистил, где надо, смазал. Неделю проверял точность хода. Часы шли минута в минуту. Радость, надо сказать, была обоюдная.

Часовому точному делу Александр Андреевич научился 35 лет назад в производственном объединении «Техсложбытприбор» системы бытового обслуживания населения города Ташкента. Поднялся при помощи природного таланта, любознательности и книг по этому делу. Около ста тысяч часов прошли за эти годы через его руки.

— Часовое дело не терпит безалаберности, — говорит Александр Андреевич. — Сама наша будничная работа открывает человека, показывает, каков он есть.

Мне кажется, в его словах заложен большой смысл. Действительно, ежедневный упорный труд рождает самоотверженных людей, отсекает случайных.

Свой богатый опыт не держит Александр Саитов под сукном. Десятки учеников подготовил он за эти годы, среди них и его сын Дмитрий, который трудится мастером вместе с отцом вот уже четыре года и уже получает положительные отзывы от заказчиков.

Ахат МИНГУЛОВ.

НА СНИМКЕ: часовых дел мастер А. Саитов.
Фото Н. СЕМЕНОВОЙ.

Указ и его исполнение

Надомничество — выгодное дело

В ХАМЗИНСКОМ РАЙОНЕ СТОЛИЦЫ УДЕЛЯЕТСЯ ОСОБОЕ ВНИМАНИЕ ВОПРОСАМ ОБЕСПЕЧЕНИЯ НАСЕЛЕНИЯ РАБОТОЙ, СОЦИАЛЬНОЙ ЗАЩИТЕ. КАК СООБЩИЛИ В РАЙОННОМ ОТДЕЛЕ ТРУДА, ЗАНЯТОСТИ И СОЦИАЛЬНОЙ ЗАЩИТЫ НАСЕЛЕНИЯ , В ПЕРВОЙ ПОЛОВИНЕ ТЕКУЩЕГО ГОДА РАБОТОЙ БЫЛО ОБЕСПЕЧЕНО 905 ГРАЖДАН. ПРИМЕЧАТЕЛЬНО, ЧТО 414 ИЗ НИХ - ЖЕНЩИНЫ.

- В соответствии с Указом Президента Ислама Каримова «О мерах по стимулированию расширения кооперации между крупными промышленными предприятиями и производством услуг на базе развития надомного труда» от 5 января нынешнего года за минувшие шесть месяцев в нашем районе открыты 468 новых рабочих мест в сфере надомного труда, - сказал руководитель Хамзинского районного отдела по труду, занятости и социальной защите населения Х. Мухаммадалиев. - 378 человек, занятых надомным трудом, работают на основе трудового договора, а 52 человека – на основе заказов.

Надомники активно выполняют работы по изготовлению швейных изделий, канцелярских товаров, запасных частей. Работодатели снабжают их необходимым оборудованием, инструментами и инвентарем. Налажена также регулярная поставка сырья. Лица, занимающиеся данным видом деятельности, охвачены социальным страхованием, принимаются меры, связанные с безопасностью их труда.

Уместно отметить, что широкое внедрение в нашей стране надомного труда позволяет не только улучшить социальный статус населения, но и создает определенные удобства для предприятий. В частности, предприятия, которые наладили деятельность надомников, с 1 февраля 2006 года освобождены сроком на пять лет от единых социальных выплат из фонда зарплаты, а также от налога на имущество, выплачиваемого в период использования оборудования, инструментов и инвентаря, бесплатно выданного надомникам. А это открывает возможности для увеличения производственных мощностей предприятий, улучшения качества и конкурентоспособности продукции.

Акмаль НАЗАРОВ,
корр. УзА.

2006 год - Год благотворительства и медицинских работников

С заботой о здоровье людей

ИТОГИ РАБОТЫ ПОБЫВАВШЕГО В ПРИАРАЛЬЕ ОЧЕРЕДНОГО ПОЕЗДА ЗДОРОВЬЯ БЫЛИ ОБСУЖДЕНЫ НА ВСТРЕЧЕ, КОТОРАЯ ПРОШЛА В МЕЖДУНАРОДНОЙ ОРГАНИЗАЦИИ ЭКОЛОГИИ И ЗДОРОВЬЯ "ЭКОСАН". В НЕЙ УЧАСТВОВАЛИ ВРАЧИ, ЭКОЛОГИ, УЧЕНЫЕ, АКТИВИСТЫ ОБЩЕСТВЕННЫХ ОБЪЕДИНЕНИЙ СТРАНЫ.

Несмотря на предпринимаемые руководством Узбекистана меры, экологическая обстановка в регионе остается по-прежнему сложной, отмечалось на встрече. Экологический кризис напрямую сказывается на здоровье местного населения. Поэтому в рамках выполнения программы "Год благотворительства и медицинских работников" недавно в Каракалпакстан был направлен поезд здоровья. Акция организована "Экосан" при поддержке Министерства здравоохранения и ГАК "Узбекистон темир йуллари".

На поезде в Приаралье выехали профессора и врачи высшей категории разных профилей из лучших столичных клиник. Работали они как в оснащенных современным лечебным и диагностическим оборудованием вагонах поезда, так и на базе сельских врачебных пунктов и центральных районных больниц. Руководитель медицинской бригады поезда Д.Авезов, ассистент кафедры неврологии Ташкентского института усовершенствования врачей А.Шайзаков, специалист Республиканского научного центра скорой медицинской помощи Г.Тон рассказали о том, что, разделившись на группы, в течение 10 дней ташкентские врачи провели полное обследование и оказали необходимую медико-консультативную помощь жителям всех районов Каракалпакстана. В сфере внимания в первую очередь были дети, женщины, пожилые люди и инвалиды. Столичные хирурги провели 13 операций. С участием местных коллег был также организован комплекс мероприятий по профилактике заболеваний.

Кроме того, поезд доставил в регион гуманитарный груз общей стоимостью 350 миллионов сумов. В его состав вошли медицинские инструменты, принадлежности по уходу за больными, дезинфицирующие средства, предметы санитарии и гигиены, постельные наборы, одежда, обувь. Из них товары на 78 миллионов сумов в качестве целевой помощи были предназначены для социальных объектов и малообеспеченных семей Муйнака - города, находящегося в эпицентре Аральского кризиса.

В ходе поездки активисты "Экосан" ознакомились с социально-экологической обстановкой в Муйнакском районе. На состоявшемся здесь собрании была обсуждена совместная программа "Экосан", министерств здравоохранения и народного образования, других республиканских структур и компаний по оказанию спонсорской и гуманитарной помощи населению и социальным объектам района. Были рассмотрены также вопросы развития экологического туризма в Приаралье, для которого есть все предпосылки – уникальная природа, множество исторических памятников и наличие экологических феноменов. Достигнута договоренность о создании в Муйнаке инфраструктуры экотуризма с привлечением местных трудовых ресурсов.

В дни работы поезда в рамках республиканского марафона экофестивалей "Туризм и экотуризм в целях устойчивого развития" в Нукусе прошел экологический фестиваль, посвященный 15-летию независимости Узбекистана. Марафон организован "Экосан" как часть программы по выполнению постановления Президента Ислама Каримова "О мерах по ускорению развития сферы услуг и сервиса в Республике Узбекистан в 2006-2010 годах" от 17 апреля 2006 года.

Как отмечалось на встрече, общий объем гуманитарной помощи, направленной "Экосан" с начала Года благотворительства и медицинских работников в районы со сложной экологической обстановкой, составляет более 600 миллионов сумов. До конца года поезда и автопоезда здоровья "Экосан" побывают также в Кашкадарьинской, Хорезмской, Сурхандарьинской, Андижанской, Ферганской, Бухарской и Навоийской областях.

Анна ИВАНОВА,
корр. УзА.

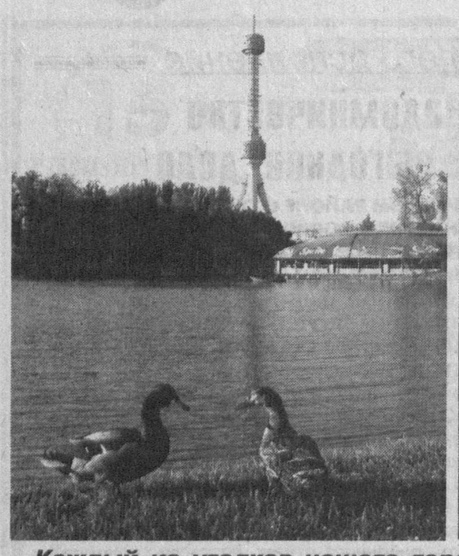

Каждый из уголков нашего города, готовящегося к своему главному празднику, словно приобретает новые краски.

Фото Р. ХОДИЕВИЧА.

Лето. Отдых

Пансионат в заповедной зоне

ЗДРАВНИЦА ООО «ХОДЖИКЕНТ» УЮТНО РАСПОЛОЖИЛАСЬ В ПРЕДГОРЬЯХ ЧИМГАНА.

Два пятиэтажных белоснежных корпуса, серебристые сферические крыши зимнего плавательного бассейна и строящегося крытого спортзала видны издалека. На обширной территории (почти восемь гектаров) множество зеленых насаждений. Здесь и сосна, и ель, и можжевельник, т.е. то, что так хорошо очищает воздух, не говоря уже о фруктовых деревьях, есть все, чем так щедра узбекская земля и ее природа. И цветов – море. Конечно, за более чем двадцатилетний период удачно прижились и поднялись в рост деревья, неплохо поработал и садовник Туравай Тошев, но существенный вклад внес каждый работник пансионата во время хашаров.

Построенный для железнодорожников в 1989 году пансионат служил исправно, пока новые веяния и требования большего уюта, а главное - качества обслуживания не потребовали коренных преобразований.

- То, что мы сейчас видим, - говорит заместитель директора Равза Шагиахмедова, - итог двухлетней работы строителей СМП-351. В прошлом году они завершили полную реконструкцию первого – главного корпуса, столовой, сейчас идут отделочные работы на втором пятиэтажном корпусе. И если сейчас здесь 122 места, то добавятся еще 150.

В заселенном здании 4 номера люкс, 16 – полулюкс, 37 – 2-х местных и 8 – одноместных. Все они повышенной комфортности, с душем, холодной и горячей водой, большой лоджией. В каждом – чайники «Тефаль», в номерах повышенной комфортности – холодильники, телевизоры. И в комнатах, и в холле, и в коридорах чисто, уютно, постелены ковры, дорожки, удобная мебель.

К тому же, как сказал начальник СМП-351 Турсунмурад Алиев, все номера оборудованы системой «Чиллер» (проложены толстые пластмассовые трубы с вытяжным и нагнетающим вентиляторами), в которой используется принудительный водяной метод охлаждения и отопления, что создает микроклимат и зимой, и летом. Строители завершают монтаж оборудования, вскоре оно будет полностью задействовано.

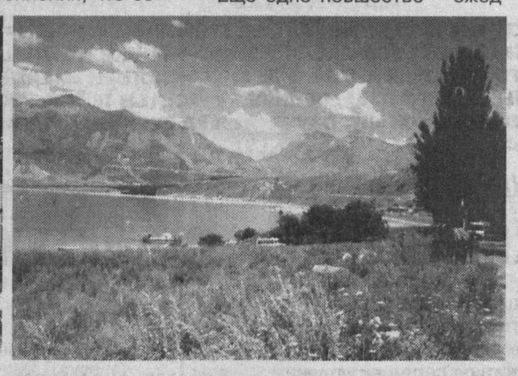

К основному корпусу примыкает двухэтажное здание столовой, больше похожей на приличный ресторан, рассчитанный на 250 человек (на первом этаже приемная и в отдельном помещении – столы для настольного тенниса. Здесь надо добавить, что можно взять шахматы, шашки, бадминтон). На хорошо оборудованной кухне чудеса поварского искусства показывают шеф-повар Фуркат Халилов, его помощники Максуба Шарапова, Дильшод Бекметов, в зале отдыхающих обслуживают официантки Зарифа Хасанова и Азиза Мирвалиева. А за порядком следит завзалом Зульхумор Хасанова. Меню (при четырехразовом питании) – самое разнообразное. Много овощей, фруктов, напитков из различных лечебных трав.

Еще одно новшество – ежедневные прогулки или поездки, как правило, после завтрака. Экскурсовод Тамара Олейникова может предложить автобусные поездки на Чарвакское водохранилище, в урочище Бельдерсай, в санаторий «Хумсан», к теплому и лечебному саю Кзылсу, пешеходные прогулки по низовью реки Булоксу, к водопадам реки Кзылсу, по верховью реки Булоксу, на «Пальчиковые скалы», к наскальным рисункам и древним чинарам. Как говорится, отдых на любой вкус и возраст.

В настоящее время строители (а их здесь более ста человек) под руководством прораба Абдукадыра Башкараева готовят к сдаче в эксплуатацию второй корпус, начали делать стоянку для автомашин, часть людей трудится над реконструкцией спортивного зимнего зала, где можно будет играть в теннис, баскетбол, волейбол, а также разместятся тренажеры, бильярд. Позже возьмутся и за крытый бассейн. Не могу не поинтересоваться проблемами.

- Она одна, - говорит директор А. Тураббаев, – большие затраты на электроэнергию. У нас все, в том числе и кухня, подогрев воды на электричестве. Котельную на угле или мазуте поставить нельзя, так как пансионат находится на территории Угам-Чаткальского курортного парка. Думается, оздоровительным учреждениям - лагерям, санаториям и пансионатам необходимо установить сниженные расценки или ввести дотацию за пользование электроэнергией. Желательно пустить в сторону Ходжикента в субботние и воскресные дни дополнительно электричку с прибытием часов в восемь утра.

За год в пансионате отдохнуло, включая двухдневников, почти 1800 человек. Восемьдесят процентов из них – железнодорожники.

Виктор ЛУКОВ.

НА СНИМКАХ: отдыхающие в пансионате.

Фото автора.

Музеи

Ножницы и страницы истории

Почерневшие от времени массивные ножницы, бережно хранящиеся в музее «Памятная экспозиция», уже много лет не используются для практических целей. Они являются немыми свидетелями исторического прошлого нашей страны. Ценность их состоит в том, что более полувека назад, находясь в Узбекистане, один из японских военнопленных, низкорослый юноша, подарил женщине-узбечке собственноручно изготовленные ножницы, в которых она в то время очень нуждалась. Прошли десятилетия. Владельцем необычных ножниц стал сын той самой женщины Нигмат. И уже совсем недавно, во время пребывания японской делегации в Ангрене, Нигмат передал реликвию одному из ее членов — Ито-Кадзуаки, рассказав ему историю о них. Ито-Кадзуаки, в свою очередь, выбил на изделии надпись японскими иероглифами, означающими: «Пусть эти ножницы будут достоянием музея».

Много интересного рассказывает посетителям директор уникального двухзального музея «Памятная экспозиция», любитель истории Узбекистана Д. Д. Султанов. Джалил Джалилович открыл музей в своем доме в марте 1998 года. Теперь он бескорыстно знакомит посетителей с историческими событиями нашей страны, которые происходили более 50 лет назад.

— В то время 25 тысяч японцев были интернированы в Узбекистан, — рассказывает Джалил Джалилович, изучивший материалы разных архивов, — 812 из них не вернулись к себе на родину. В нашей стране есть много городов, где имеются хорошо ухоженные кладбища с установленными памятниками и мемориальными досками. Гости из далекой Японии, приехав в Узбекистан, считают своим священным долгом посетить могилы своих соотечественников.

По зову сердца японские делегации приезжают и в музей «Памятная экспозиция», где представлено большое количество фотодокументов, рукописей, личных вещей японских военнопленных. К примеру, небольшая, изящная керамическая фигура коричневой собаки, облитая блестящей глазурью и выполненная японским мастером Кисимурой, привлекает внимание экскурсантов.

«Памятная экспозиция» — это один из многих музеев Ташкента, которые посетили студенты 3-го курса исторического факультета Национального университета Узбекистана имени Мирзо Улугбека во время летней музейной практики.

Николай ДИНЬКО.

НА СНИМКЕ: студенты исторического факультета НУУ изучают музейные экспозиции.

Фото автора.

Это интересно

Континент мира

АНТАРКТИДУ ЧАСТО НАЗЫВАЮТ ЛЕДЯНЫМ КОНТИНЕНТОМ, ЧАСТО – КОНТИНЕНТОМ ЗА ОБЛАКАМИ. И ТО, И ДРУГОЕ СОВЕРШЕННО СПРАВЕДЛИВО: ДАЖЕ ЛЕТОМ ЛИШЬ ПОЛПРОЦЕНТА ПЛОЩАДИ МАТЕРИКА ОСВОБОЖДАЕТСЯ ОТО ЛЬДА, А СРЕДНЯЯ ВЫСОТА ЕГО ПРЕВЫШАЕТ ДВЕ ТЫСЯЧИ МЕТРОВ. ТАКИМ ОБРАЗОМ, АНТАРКТИДА ВЫШЕ ЛЮБОГО ИЗ ПЯТИ МАТЕРИКОВ БОЛЕЕ ЧЕМ В ДВА РАЗА.

«Терра Аустралис инкогнито» («Неведомая южная земля») — под таким названием мифический материк существовал на картах начиная со времен Птолемея. Никто и никогда не видел его, но, по мнению географов, он должен был существовать, чтобы «уравновесить» материки Северного полушария.

Шестой материк открылся людям лишь в XIX веке. В январе 1820 года русские корабли «Восток» и «Мирный» впервые подошли к берегам Антарктиды. 28 января признано датой открытия этого континента. Русские моряки обошли вокруг него, несколько раз вплотную приблизились к нему и открыли ряд островов и часть побережья. Однако высадиться на материк им не удалось — как, впрочем, и многим последующим экспедициям. Вечные льды надежно охраняли подступы, и только через 75 лет норвежец Карстен Борхгревинг впервые ступил на ледяной континент. Четыре года спустя он же организовал первую в истории антарктическую зимовку. Начиная с этого времени на ледяном континенте почти ежегодно зимовали группы ученых. Но их работы были сосредоточены в основном в узкой прибрежной полосе. Внутренняя часть материка по-прежнему оставалась белым пятном, и даже полвека спустя о рельефе поверхности Антарктиды знали меньше, чем о рельефе поверхности Луны. Планомерные научные исследования начались в 1956 году. В это время там было создано более 40 научных станций, на которых зимовали более 900 человек.

Наши знания о природе шестого материка с каждым годом неуклонно расширяются. Человек столкнулся в Антарктиде с совершенно невообразимыми условиями. На высоте три с половиной километра атмосферное давление составляет 625 миллиметров ртутного столба. К разряженному воздуху люди привыкают, а к антарктическим морозам привыкнуть невозможно. Средняя температура самого теплого месяца — минус 36°, средняя годовая температура — минус 56°. А минимальная температура, отмеченная на материке, — минус 89,1°. На береговых станциях температура редко опускается ниже минус 40-45°, но здесь постоянно дуют сильные ветры, переносящие огромные массы снега. Борьба со снежными заносами в большинстве случаев обречена на провал.

Уже сейчас ясно, что Антарктида хранит огромные богатства. Достаточно сказать, что ее ледники содержат в себе более 80% всей пресной воды планеты. Ученые считают Антарктиду осколком Гондваны — древнейшего суперконтинента. А если так, то в недрах ее бесчисленные минеральные богатства: уран и торий, золото и алмазы, медь и никель... Результаты буровых работ уже подтверждают это. И не исключено, что добыча полезных ископаемых когда-нибудь будет начата, несмотря на суровые климатические условия.

Специальное международное соглашение запрещает создание военных баз, испытание любых видов оружия, а также проведение военных маневров в Антарктиде. Поэтому ледяной континент называют часто «континентом мира и дружбы», «континентом без государственных границ». Зато любая страна мира может проводить на Антарктиде научные исследования. Уже десятки лет здесь работают в полном согласии ученые многих стран.

Зарема МУСТАФАЕВА.

Автомир

Угнанный за 60 секунд Ford Mustang

В Лас-Вегасе выставлен на продажу Ford Mustang GT500, который был основным автомобилем в фильме 2000 года «Угнать за 60 секунд» с Николасом Кейджем в главной роли, сообщает Theautochannel.com. Модель 1967 года участвовала в фильме под именем «Элеонора».

На самом деле в съемках использовали 11 автомобилей Ford Mustang GT500, которые были абсолютно идентичны внешне, однако отличались техническими характеристиками и комплектацией. Две машины были разбиты в процессе создания фильма. Несмотря на то, что в картине автомобиль называют Shelby Mustang, все снятые в фильме модели не имели никакого отношения к специалисту по гоночным автомобилям Shelby, а являлись видоизмененным вариантом обычных Ford Mustang GT500. Кроме того, в фильме герой Николаса Кейджа использовал на своей «Элеоноре» ручную коробку передач, в то время как большинство автомобилей были оснащены автоматической трансмиссией. Уникальный Ford Mustang GT500 представлен в Imperial Palace Hotel в Лас-Вегасе среди прочих машин из Auto Collections - крупнейшего собрания классических автомобилей, выставленных на продажу за 100 миллионов долларов.

Lexus и школа водительского мастерства

Марка Lexus в настоящее время подумывает об открытии на территории США собственной школы водительского мастерства Lexus Perfomance, построенной по тому же принципу, что аналогичные «школы» BMW. Как говорят сами представители японской компании, здесь могли бы обучаться водители моделей Lexus IS 350 и Lexus GS 450h. В Lexus считают, что их автомобили стали куда более «драйверскими», а также заметно мощнее своих предшественников, что может потребовать от водителей дополнительных навыков. Кроме того, представители компании также отмечают, что покупательская аудитория Lexus IS 350 и BMW 3-Series в последнее время стала почти идентичной. В частности, более 50 процентов владельцев IS - это люди в возрасте до 40 лет, и 75 процентов из них - мужчины.

Построят новый автодром

На совещании правительства Самарской области была одобрена концепция строительства автодрома Lada Ring недалеко от города Тольятти. В строительстве новой гоночной трассы примут долевое участие правительство Самарской области, мэрия города Тольятти и «АвтоВАЗ». Помимо основной кольцевой трассы, на автодроме планируется построить спецкомплекс для тестирования и доводки автомобилей, а также трассу для трековых гонок. Это позволит использовать автодром не только для проведения общероссийских и международных соревнований, но и открыть на базе нового спортивного комплекса секции по картингу, школы повышения водительского мастерства и гоночные клубы. Кроме того, «АвтоВАЗ» заинтересован в использовании автодрома для испытаний ходовых качеств своих автомобилей, а также для тестирования машин, созданных автопроизводителем для участия в гонках.

Близится выпуск миллионного автомобиля Mazda-6

Японская компания Mazda объявила о выпуске более миллиона автомобилей Mazda-6 по всему миру. Производство автомобилей Mazda-6 началось в 2002 году на заводе Хофу (Hofu) в Японии. Сейчас модель Mazda-6, известная в Японии как Mazda Atenza, производится на заводах в Японии, США и Китае. Автомобили выпускаются с тремя типами кузовов: седан, хетчбэк и универсал. В июне прошлого года машины шестого семейства подверглись небольшому ресталингу. Машины, продаваемые в России, комплектуются четырехцилиндровыми двигателями объемом 1,8, 2 и 2,3 литра. Кроме того, существует «заряженная» версия Mazda-6 MPS с турбированным двигателем мощностью 260 лошадиных сил и полным приводом. Японский автопроизводитель особенно подчеркивает, что Mazda-6 стала первой моделью в истории фирмы, которая смогла преодолеть миллионный рубеж в столь короткие сроки.

Спорт

В финал не попали

В 7-м розыгрыше Кубка Тольятти по теннису среди мужчин узбекистанский тандем Мурад Иноятов – Денис Истомин в парном разряде дошел до полуфинала, где проиграл казахстанско-украинскому дуэту Алексей Кедрюк - Орест Терещук.

В финале победители встретились с участниками решающего поединка одиночных соревнований – итальянцем Урошем Вико и австрийцем Александром Пейя, которые в итоге и стали обладателями почетного трофея. А индивидуальный спор между ними выиграл представитель Апеннин.

Тимофей ЗАХАРОВ.

ООО «VODOLAZ SERVIS» Бектемирского района сообщает об уменьшении уставного фонда с 4942119 сумов (четыре миллиона девятьсот сорок две тысячи сто девятнадцать сумов) до 2000000 сумов (два миллиона сумов).

Учредитель — хокимият г. Ташкента

Главный редактор Акмаль АКРАМОВ

Адрес редакции: 700000, г. Ташкент, ГСП, ул. Матбуотчилар, 32.

ТЕЛЕФОНЫ: отдел писем — 136-55-84; отдел рекламы и объявлений — 133-28-95; 136-57-65. Факс: 133-21-56.

Газета выходит пять раз в неделю, кроме субботы и воскресенья.

Газета зарегистрирована в Управлении печати и информации г. Ташкента. Регистрационный № 02-2

Индекс — 116. Способ печати — офсетный. Формат — А-2. Объем — 2 п.л. Тираж 3562

По вопросам доставки обращаться в почтовые отделения по месту жительства или в отдел эксплуатации ГСП "Тошкент почтамти", по телефону 133-74-05.

Номер набран и сверстан в компьютерном центре «Вечерний Ташкент».

Типография акционерной компании «Шарк». Адрес предприятия: ул. Буюк Турон, 41.

Ответственность за достоверность сведений в рекламе и объявлениях несет рекламодатель.

Заказ Г-1007. Подписано в 11.00 1 2 3 4 6