O'ZBEKISTON RESPUBLIKASI MILLIY KUTUBXONASI INV.№

15 MUSTAQILLIK · INDENPENDENCE · НЕЗАВИСИМОСТЬ O'ZBEKISTON

Независимость — гордость и достояние народа

СРЕДА, 30 АВГУСТА 2006 ГОДА

Вечерний Ташкент

Газета выходит с 1 июля 1966 года

ОБЩЕСТВЕННО-ПОЛИТИЧЕСКАЯ ЕЖЕДНЕВНАЯ ГОРОДСКАЯ ГАЗЕТА № 169-170 (10.726-10.727) Цена в розницу — свободная

Сотрудничество в духе дружбы и стратегического партнерства

По приглашению Президента Республики Узбекистан Ислама Каримова 29 августа в нашу страну с официальным визитом прибыл Премьер-министр Японии Джунъичиро Коидзуми

Япония - одна из первых стран, признавших независимость Узбекистана. С первых лет независимости нашего государства между Узбекистаном и Японией установились тесные партнерские отношения, эта страна поддерживает проводимые у нас широкомасштабные реформы. Есть глубокий символический смысл в том, что Премьер-министр Джунъичиро Коидзуми прибыл в нашу страну накануне самого великого, самого дорогого праздника. Это свидетельствует о том, что Япония стремится всесторонне развивать сотрудничество с Узбекистаном, ценит сложившиеся взаимоотношения.

В резиденции Дурмень состоялась официальная церемония встречи Премьер-министра Японии. В честь высокого гостя был выстроен почетный караул. Президент Республики Узбекистан Ислам Каримов и Премьер-министр Японии Джунъичиро Коидзуми поднялись на подиум. Прозвучали государственные гимны двух стран. Руководители Узбекистана и Японии прошли перед строем почетного караула.

Затем состоялись переговоры Ислама Каримова и Джунъичиро Коидзуми в формате "один на один". Обсуждались вопросы, касающиеся нынешнего состояния и перспектив узбекско-японских отношений, интересующие стороны международные проблемы.

(Окончание на 3-й стр.)

Удивительным образом преобразился город к празднику. Разноцветными флагами и цветами украшены его улицы. Но все-таки главное украшение города — это радостные лица живущих в нем людей.

Фото Н. СЕМЕНОВОЙ и УзА.

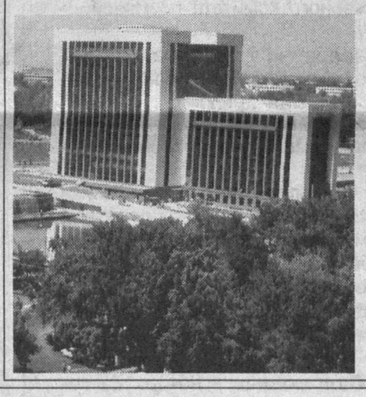

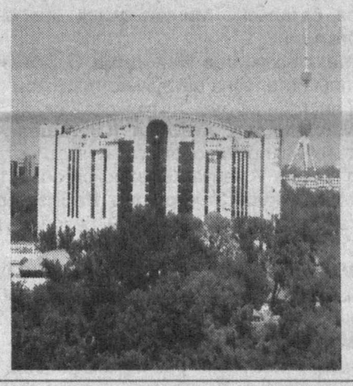

УКАЗ
Президента Республики Узбекистан

О награждении в связи с 15-й годовщиной независимости Республики Узбекистан группы сотрудников правоохранительных органов, министерств обороны и по чрезвычайным ситуациям

За большой вклад в повышение оборонной мощи государства, обеспечение неприкосновенности границ и национальной безопасности, воспитание молодежи в духе идей национальной независимости и преданности Родине, укрепление правопорядка, а также за активное участие в общественно-политической жизни присвоить почетные звания:

«ЗАСЛУЖЕННЫЙ НАСТАВНИК МОЛОДЕЖИ РЕСПУБЛИКИ УЗБЕКИСТАН»

Костину Николаю Васильевичу - сотруднику Службы национальной безопасности Республики Узбекистан

«ЗАСЛУЖЕННЫЙ АРТИСТ РЕСПУБЛИКИ УЗБЕКИСТАН»

Рахматову Камолитдину Каримовичу - ведущему солисту Центрального ансамбля песни и танца Вооруженных Сил Республики Узбекистан

За большие заслуги в повышении боевой и политической подготовки Вооруженных Сил страны, проявленные мужество, отвагу и самоотверженность при выполнении служебного долга по защите национальных интересов, обеспечению мира, стабильности и общественного порядка наградить:

ОРДЕНОМ «ФИДОКОРОНА ХИЗМАТЛАРИ УЧУН»

Иноятова Рустама Расулевича - председателя Службы национальной безопасности Республики Узбекистан

Кадирова Рашитжона Хамидовича - Генерального прокурора Республики Узбекистан

ОРДЕНОМ «МЕХНАТ ШУХРАТИ»

Артыкову Светлану Баймирзаевну - начальника отдела правовой пропаганды Генеральной прокуратуры Республики Узбекистан

Гафурова Хасана Тохировича - старшего инспектора государственной налоговой инспекции Каршинского района Кашкадарьинской области

Имамбаева Наримона Анваровича - начальника отдела управления Государственного таможенного комитета по городу Ташкенту

Мустафаева Буритоша - министра юстиции Республики Узбекистан

(Окончание на 2-й стр.)

Достойный подарок к празднику

Накануне 15-летия независимости нашей Родины вышел в свет фотоальбом "Узбекистан – независимый путь развития", в котором нашли отражение успехи, достигнутые во всех сферах жизни нашей страны, исторические изменения, произошедшие за годы независимости.

На красочных фотографиях альбома запечатлены неповторимый облик Узбекистана, прекрасные пейзажи, большая созидательная работа по построению в стране новой жизни, нового общества, изменения, происходящие в мировоззрении, мышлении людей, в частности, новое отношение к собственности и труду, достижения в общественно-политической, экономической, духовной, социальной сферах.

Фотоальбом открывают содержательные слова Президента Ислама Каримова: «Независимость дорога нам тем, что создала условия для того, чтобы мы взяли свою судьбу в свои руки, сполна и рационально использовали созидательную силу нашего народа, богатейший потенциал прекрасной и щедрой земли, что носит имя Узбекистан, смогли целиком посвятить свою жизнь интересам и благу Родины, чтобы наша нация и государство заняли достойное место в мировом сообществе». Практическое подтверждение этой мысли - фотографии и этюды на страницах альбома, на которых мы видим наш край, наших людей, нашу молодежь, их добрые побуждения, стремления и чаяния.

В фотоальбоме содержатся сведения о Республике Узбекистан, ее богатой и древней истории, культуре, архитектурных памятниках, населении, социально-экономическом потенциале, происходящих процессах обновления. Это, конечно же, послужит расширению у читателей знаний и представлений о нашей стране.

В частности, в разделе «Узбекистан – колыбель древней цивилизации и культуры» представлена информация о достопримечательностях, относящихся к древней истории, национальных ценностях, о работах по восстановлению и благоустройству мест захоронения наших великих предков, таких, как Имам Бухари, Имам Мотуруди, Ахмад Фаргони, Амир Темур, некоторых архитектурных комплексов, среди которых Шахизинда, Регистан, Масжиди Калон.

Узбекистан сегодня занимает достойное место в мировом сообществе. Он придерживается своей позиции в решении многих глобальных проблем. В разделе «Открытый миру и равноправному партнерству» рассказывается о внешней политике Республики Узбекистан, деятельности, направленной на расширение взаимовыгодного экономического сотрудничества, привлечение в национальную экономику иностранных инвестиций, сохранение в регионе и на планете мира и стабильности. Большой интерес вызовут фотоснимки, запечатлевшие встречи главы нашего государства в рамках Шанхайской организации сотрудничества, Евразийского экономического сообщества, его беседы с руководителями ведущих зарубежных стран.

Известно, что столица нашей страны – Ташкент в последние годы стала городом мира и созидания, важным экономическим и политическим центром, имеющим огромное стратегическое значение. Помещенные в разделе «Символы независимости и гуманизма» снимки, свидетельствующие о широкомасштабных созидательных и благоустроительных работах, проведенных в столице, в частности, кардинально обновленный облик главной площади страны – площади Мустакиллик, возведенные здесь здание Сената, Арки добрых и благородных устремлений, Монумент независимости и гуманизма, зеленые скверы, комплекс фонтанов, вызывают чувство восхищения.

В альбоме отражены реформы, проводимые во всех сферах жизни страны, работа по утверждению демократических принципов, созданию свободного гражданского общества, реформированию национальной армии, обеспечению соблюдения интересов человека, развитию культуры и спорта, воспитанию гармонично развитого поколения, в частности, выполнение Национальной программы по подготовке кадров, Государственной общенациональной Программы развития школьного образования на 2004-2009 годы. Самое важное - фотографии запечатлели такие присущие нашему народу качества, как великодушие, щедрость, дружба и согласие. Это усиливает чувство гордости за свою Родину, за свой народ.

В годы независимости большое внимание уделялось полиграфии. В полиграфическую промышленность внедрены новые технологии. Данный фотоальбом, отражающий достижения нашего народа за годы независимости и изданный большим тиражом Издательско-полиграфическим творческим домом «Узбекистон» Узбекского агентства по печати и информации, стал замечательным подарком к Дню независимости.

УзА.

ИНФОРМБЮРО
ВЧЕРА, СЕГОДНЯ, ЗАВТРА

В СТРАНЕ

● На имя Президента Республики Узбекистан Ислама Каримова поступают поздравительные телеграммы от глав государств и правительств различных стран в связи с 15-летием независимости Узбекистана.

● На днях в эксплуатацию сданы туннели на Камчикском и Резакском перевалах. В результате их открытия автомобильная дорога Ташкент — Ош теперь проходит по территории нашей страны, в результате чего экономятся и время, и средства. В настоящее время в Узбекистане осуществляются меры по строительству новых и ремонту имеющихся дорог и мостов, повышению пропускной способности Камчикского и Резакского перевалов.

● Вышел в свет очередной номер журнала «Вестник Центральной избирательной комиссии Республики Узбекистан». Он начинается статьей «По пути углубления демократических реформ». В вестнике даны постановления Сената, Законодательной палаты Олий Мажлиса и Центральной избирательной комиссии Республики Узбекистан, а также другая различная информация о деятельности комиссии.

● В Коканде сдан в эксплуатацию современный центр экстренной медицинской помощи, где будут действовать отделения нейрохирургии, хирургии, педиатрии, экстренной терапии. Министерством здравоохранения республики центру будет выделено медицинское оборудование более чем на 500 млн. сумов.

● В преддверии 15-й годовщины независимости республики в Наманганской области состоялся молодежный марафон под девизом «Ватанни севмок иймондандир», организаторами которого стали Центральный совет ОДМ «Камолот», Министерство высшего и среднего специального образования, Министерство по делам культуры и спорта, Республиканский центр «Маънавият ва маърифат».

● В Гулистане по инициативе Сырдарьинского областного комитета женщин с участием молодежи прошла конференция на тему «Образы нашего будущего».

● В соответствии с программой «Год благотворительства и медицинских работников» накануне праздника независимости страны обрело совершенно новый облик здание Казахского национального музыкального театра имени Анаркула Кулманова, расположенное в центре Мирзачульского района. Для капитального ремонта здания было выделено из местного бюджета 136 млн. сумов, а также оказана спонсорская помощь со стороны почти 10 организаций.

● В сходе граждан Тезгузар Шафирканского района состоялась встреча трех поколений под девизом «Независимость — глазами старшего поколения».

● В рамках программы «Год благотворительства и медицинских работников» в Ангрене проведен областной этап смотра-конкурса «Медсестра-2006», в котором состязались 10 девушек, работающих в лечебно-профилактических учреждениях городов и районов Ташкентской области.

● Центральный банк Республики Узбекистан установил курсы иностранных валют к суму для ведения бухгалтерского учета, статистической и иной отчетности по валютным операциям, а также исчисления таможенных и других обязательных платежей, в частности 1 доллар США равен 1228,49 сума, 1 евро равен 1571,36 сума, 1 российский рубль равен 45,84 сума.

В МИРЕ

● В Париже состоялась презентация продукции, производимой на унитарном предприятии «DELKONS-MAESTRO» в городе Кувасае. Соки, изготавливаемые из различных фруктов, которые выращивают в ферганских садах, завоевали международный приз европейского качества.

● Президент России В. Путин принял в Сочи премьер-министра Черногории М. Джукановича.

● Премьер-министр Израиля Эхуд Ольмерт объявил о создании общественной следственной комиссии, которой предстоит выявить недочеты и ошибки в ходе 34-дневной ливанской кампании.

● Генеральный секретарь ООН Кофи Аннан, открыв свое ближневосточное турне переговорами в Бейруте, призвал Израиль снять воздушную и морскую блокаду Ливана, а радикальную группировку «Хезболла» — освободить 2 солдат израильской армии. Также обсуждался вопрос размещения в Ливане 15-тысячного миротворческого контингента ООН.

● В Анталии прогремел взрыв, в результате которого убиты 4 и ранены десятки человек. Еще два взрыва прогремели в Стамбуле и курортном городке Мармарис. Всего пострадали 27 человек.

● В Измире по подозрению в подготовке к теракту полиция задержала активистов запрещенной в стране Курдской рабочей партии. В квартире одного из них были изъяты взрывчатка и приспособления для создания взрывных устройств.

● Президент США Дж. Буш посетил Миссисипи и Луизиану через год после разрушительного урагана «Катрина», унесшего жизни 1836 человек и нанесшего экономический ущерб более 81 млрд. долларов. Как сообщается, из 110 млрд. долларов, выделенных на восстановительные работы, пока освоено только 44 млрд. долларов. Опросы общественного мнения показали, что 57 процентов населения пессимистически оценивают способность своего правительства противостоять таким природным катастрофам, как «Катрина».

УКАЗ
Президента Республики Узбекистан
О награждении в связи с 15-й годовщиной независимости Республики Узбекистан группы сотрудников правоохранительных органов, министерств обороны и по чрезвычайным ситуациям

(Окончание. Начало на 1-й стр.)

Усманова Ахмада Тугиловича - начальника управления внутренних дел Наманганской области

Шадманова Фахриддина Кошкар-угли - судью Ташкентского городского суда по уголовным делам

ОРДЕНОМ «ШОН-ШАРАФ» I СТЕПЕНИ

Проценко Сергея Николаевича - заместителя командира воинской части Министерства обороны Республики Узбекистан

ОРДЕНОМ «ШОН-ШАРАФ» II СТЕПЕНИ

Абдиева Хайдара Норказаковича - командира воинской части Министерства обороны Республики Узбекистан

Азимова Шухрата Маратовича - сотрудника Службы национальной безопасности Республики Узбекистан

Амержанова Алема Толеухановича - начальника управления Объединенного штаба Вооруженных Сил Республики Узбекистан

Анарбаева Александра Зайнитдиновича - заместителя начальника штаба воинской части караульных войск Министерства внутренних дел Республики Узбекистан

Гулямова Шухрата Тураджановича - сотрудника Службы национальной безопасности Республики Узбекистан

Жамолова Бахтияра Уроковича - заместителя председателя Верховного суда Республики Узбекистан

Курбанова Ахмата Ахтамовича - сотрудника Службы национальной безопасности Республики Узбекистан

Курганбаева Аваза Анваровича - сотрудника Службы национальной безопасности Республики Узбекистан

Мещерякова Дмитрия Александровича - сотрудника Службы национальной безопасности Республики Узбекистан

Мирзаева Руслана Эркиновича - министра обороны Республики Узбекистан

Насриддинова Алишера Джалоловича - старшего оперуполномоченного управления Министерства внутренних дел Республики Узбекистан

Никишина Геннадия Федоровича - начальника экспертно- криминалистического отдела Министерства внутренних дел Республики Узбекистан

Ярбабаева Акбара Нигматуллаевича - начальника управления Объединенного штаба Вооруженных Сил Республики Узбекистан

ОРДЕНОМ «СОГЛОМ АВЛОД УЧУН» II СТЕПЕНИ

Слизкого Бориса Евгеньевича - главного травматолога – начальника травматологического отделения Центрального военного клинического госпиталя Министерства обороны Республики Узбекистан

ОРДЕНОМ «ДУСТЛИК»

Бабаджанову Гавхар Дурдыевну - помощника прокурора Республики Каракалпакстан по надзору за исполнением законов о несовершеннолетних

Жуманазарова Ыкласбая Аитореевича - старшего судебного исполнителя отделения судебных исполнителей Нукусского района Республики Каракалпакстан

Кима Александра Геннадьевича - начальника строительно-монтажного участка военно-строительного управления Министерства обороны Республики Узбекистан

Пленкова Бориса Леонидовича - заместителя начальника штаба — начальника отдела корпуса Министерства обороны Республики Узбекистан

Шевалдину Ирину Наримановну - заместителя начальника по лечебной части Центрального госпиталя Министерства внутренних дел Республики Узбекистан

МЕДАЛЬЮ «ЖАСОРАТ»

Абдуллаева Акмала Абдухашимовича - сотрудника Службы национальной безопасности Республики Узбекистан

Абдурахманова Абдусатора Эгамбердиевича - милиционера-водителя батальона патрульно-постовой службы управления внутренних дел Ферганской области

Авазова Темира Тожимуратовича - командира секции пограничного поста пограничных войск Службы национальной безопасности Республики Узбекистан

Акбарова Рустама Сайфуллаевича - начальника службы базы Министерства обороны Республики Узбекистан

Алимухамедова Руслана Ибрагимовича - оперуполномоченного отдела внутренних дел города Янгиюля Ташкентской области

Асланова Шокира Рузибаевича - командира взвода Министерства обороны Республики Узбекистан

Ашурова Рустама Хушбаковича - сотрудника Службы национальной безопасности Республики Узбекистан

Ашурова Уктама Уткировича - сотрудника Службы национальной безопасности Республики Узбекистан

Бектемирова Шукруллу Хабибуллаевича - сотрудника Службы национальной безопасности Республики Узбекистан

Бобокулова Музаффара Хурсановича - милиционера батальона патрульно-постовой службы управления внутренних дел Сурхандарьинской области

Болтабоева Комилжона Ахунжановича - гранатометчика батальона Министерства обороны Республики Узбекистан

Вохидова Нажмидина Соткиновича - командира взвода Министерства обороны Республики Узбекистан

Гиясова Кудратиллу Мирзакаловича - начальника пограничного поста пограничных войск Службы национальной безопасности Республики Узбекистан

Джаборова Баходира Нормуратовича - заместителя начальника пограничного поста пограничных войск Службы национальной безопасности Республики Узбекистан

Джеппарова Дмитрия Викторовича - заместителя командира взвода по оперативной работе пограничных войск Службы национальной безопасности Республики Узбекистан

Дониёрова Зафара Пардабаевича - снайпера батальона Министерства обороны Республики Узбекистан

Зармасова Шухрата Якубжоновича - сотрудника Службы национальной безопасности Республики Узбекистан

Ибрагимова Фарруха Фарходовича - оперуполномоченного управления внутренних дел Кашкадарьинской области

Кадирова Яхёжона Тожимахамметовича - начальника таможенного поста управления Государственного таможенного комитета по Андижанской области

Кадирову Гульнору Ганиевну - заместителя начальника отдела управления уголовного розыска и борьбы с терроризмом управления внутренних дел Бухарской области

Каландарова Худаёра Искандаровича - сотрудника Службы национальной безопасности Республики Узбекистан

Каримова Кахрамона Каххаровича - сотрудника Службы национальной безопасности Республики Узбекистан

Касимова Давлатжана Шаукатовича (посмертно) - старшего инспектора бригады дорожно-патрульной службы Главного управления внутренних дел города Ташкента

Касимова Музаффара Рахматджоновича - сотрудника Службы национальной безопасности Республики Узбекистан

Каюмова Иброхима Назиржоновича - начальника радиостанции воинской части Министерства обороны Республики Узбекистан

Кидрячева Марата Мунировича - начальника отделения отдела внутренних дел города Нукуса Республики Каракалпакстан

Киличева Эркинжана Дехкановича - инспектора дорожно-патрульной службы управления внутренних дел Ташкентской области

Кенжаева Умаржона Мансуровича - командира группы пограничного поста пограничных войск Службы национальной безопасности Республики Узбекистан

Кутлимуратова Илхома Мадияровича - начальника отделения управления Министерства внутренних дел Республики Узбекистан

Мавланова Шовката Шайдуллаевича - старшего стрелка-фельдшера отдельной базы пограничных войск Службы национальной безопасности Республики Узбекистан

Маджидова Азима Махаммадалиевича - командира батальона Министерства обороны Республики Узбекистан

Маманазарова Боходира Окбоевича - командира группы батальона патрульно-постовой службы управления внутренних дел Джизакской области

Матсаидова Атабека Юлдашевича - командира отделения противопожарной части отдела внутренних дел города Ургенча Хорезмской области

Махкамова Зокиржона Набижоновича - сотрудника Службы национальной безопасности Республики Узбекистан

Мирахмедова Миразиза Мирхамидуллаевича - командира батальона Министерства обороны Республики Узбекистан

Муратова Олега Зиядуллаевича - заместителя командира поисково-разведывательной группы взвода пограничных войск Службы национальной безопасности Республики Узбекистан

Муминова Баходира Тургиновича - командира группы батальона Министерства обороны Республики Узбекистан

Назарова Хусана Топиковича - командира базы Министерства обороны Республики Узбекистан

Нормурадова Шухрата Мухаммадиевича - первого заместителя начальника регионального штаба пограничных войск Службы национальной безопасности Республики Узбекистан

Нурдинова Улугбека Абдурашитовича - гранатометчика взвода Министерства обороны Республики Узбекистан

Отакузиева Шухратжона Нурмухаммадовича - командира взвода батальона Министерства обороны Республики Узбекистан

Расулова Нодира Саидакиловича - сотрудника Службы национальной безопасности Республики Узбекистан

Рахматуллаева Отажона Садритдиновича - старшего оперуполномоченного управления Министерства внутренних дел Республики Узбекистан

Савинкова Игоря Юрьевича - сотрудника Службы национальной безопасности Республики Узбекистан

Саидова Нурмухаммада Ахмедовича - командира специального отряда быстрого реагирования Министерства по чрезвычайным ситуациям Республики Узбекистан

Саидова Олима Тухтаевича - инспектора профилактики отдела внутренних дел Кызылтепинского района Навоийской области

Собиржонова Ойбека Юсубжоновича - начальника оперативного отдела аппарата управления округа Министерства обороны Республики Узбекистан

Турдалиева Умидходжу Алавуддиновича - сотрудника Службы национальной безопасности Республики Узбекистан

Турдиева Туйчи Темировича - снайпера пограничного поста пограничных войск Службы национальной безопасности Республики Узбекистан

Турсунова Кодиржона Абдупаттаевича - командира взвода батальона Министерства обороны Республики Узбекистан

Умарова Анвара Исаевича - старшего инспектора профилактики отдела внутренних дел Китабского района Кашкадарьинской области

Урманова Анваржона Тухтабаевича - мастера по ремонту техники и средств противопожарной части управления внутренних дел Наманганской области

Файзиева Бориса Ахтамовича - старшего оперуполномоченного управления внутренних дел Самаркандской области

Хамидова Бахтиёра Файзуллаевича - сотрудника Службы национальной безопасности Республики Узбекистан

Ханниёзова Гайрата Норбоевича - сотрудника Службы национальной безопасности Республики Узбекистан

Хайдарова Бахтиёра Изомовича - старшего оперуполномоченного управления Министерства внутренних дел Республики Узбекистан

Хидиралиева Вали Камилджановича - старшего оперуполномоченного отдела Главного управления внутренних дел города Ташкента

Холмурадова Уткира Рашидовича - командира катера отдельной базы пограничных сторожевых кораблей и катеров пограничных войск Службы национальной безопасности Республики Узбекистан

Хужамбердиева Нодирбека Фозилжоновича - сотрудника Службы национальной безопасности Республики Узбекистан

Худжамуратова Парду Азаматовича - начальника инженерной службы округа Министерства обороны Республики Узбекистан

Шомирзаева Шавката Турсуновича - командира батальона Министерства обороны Республики Узбекистан

Эргашева Урмонжона Мадаминовича - инструктора-кинолога воинской части Министерства обороны Республики Узбекистан

Эрматова Дилшодбека Бакировича - сотрудника Службы национальной безопасности Республики Узбекистан

Юлдашева Закиржана Хамиджановича - командира эскадрильи войск ПВО и ВВС Объединенного штаба Вооруженных Сил Республики Узбекистан

Юлдашева Адхамжона Абдуллаевича - сотрудника Службы национальной безопасности Республики Узбекистан

Юнусова Отабека Юлдашбаевича - гранатометчика батальона Министерства обороны Республики Узбекистан

Юсупова Олимжона Жабборовича (посмертно) - начальника отделения отдела внутренних дел Нуратинского района Навоийской области

МЕДАЛЬЮ «ШУХРАТ»

Ахмедова Анвара Шамсиевича - начальника отделения фельдъегерской службы по Бухарской области Узбекского агентства связи и информатизации

Бегимкулова Шерзода Шадияровича - начальника военного госпиталя Министерства обороны Республики Узбекистан

Буранова Ибрагима Мухтаровича - главного инспектора таможенного поста «Авангард» управления Государственного таможенного комитета по Навоийской области

Буэра Рудольфа Карловича - мастера-инструктора по практическому обучению Джамбайской автомобильной школы ОСО «Ватанпарвар»

Губскую Аллису Владимировну - врача-терапевта медицинского отдела управления внутренних дел Ташкентской области

Зиляева Баходыра Абдуллаевича - начальника Наманганского областного управления Департамента по борьбе с налоговыми, валютными преступлениями и легализацией преступных доходов при Генеральной прокуратуре Республики Узбекистан

Исакова Абдурашида Кутпиддиновича - начальника отдела управления по чрезвычайным ситуациям Наманганской области

Кадырова Карима Саломовича - нотариуса государственной нотариальной конторы Музрабатского района Сурхандарьинской области

Касымова Аброра Анваровича - начальника организационно-оперативного управления Министерства по чрезвычайным ситуациям Республики Узбекистан

Махмудова Дилшода Махамаджоновича - спортсмена Центрального военного спортивного клуба Министерства обороны Республики Узбекистан

Меджитову Лилю Рефатовну - старшего инспектора государственной налоговой инспекции города Джизака

Муратова Бахтиёра Иззатовича - начальника сектора государственной налоговой инспекции города Каттакургана Самаркандской области

Назарова Абдуазиза Файзуллаевича - начальника отдела по обеспечению законности и защите прав хозяйствующих субъектов в сфере сельского хозяйства прокуратуры Сырдарьинской области

Нежурина Сергея Викторовича - заместителя начальника экспертно- криминалистического отдела управления внутренних дел Андижанской области

Рахматова Тулкина Уткировича - младшего инспектора-кинолога таможенного комплекса «Олот» управления Государственного таможенного комитета по Бухарской области

Решетникова Владимира Владимировича - старшего следователя Министерства внутренних дел Республики Узбекистан

Рустамбекова Улугбека Шавкатбековича - заместителя командира воинской части войск ПВО и ВВС Объединенного штаба Вооруженных Сил Республики Узбекистан

Садикова Орзумурада Халиловича - старшего преподавателя Академии Вооруженных Сил Республики Узбекистан

Саидова Шакира Камаловича - начальника управления по контролю за договорно-правовой работой Министерства юстиции Республики Узбекистан

Слегину Людмилу Михайловну - председателя коллегии адвокатов Сурхандарьинской области

Сулейманова Вельмура Исмаиловича - сотрудника Службы национальной безопасности Республики Узбекистан

Хакимову Сайёру Абдуллаевну - судью Конституционного суда Республики Узбекистан

Хакимова Марата Ахмедовича - ведущего солиста Центрального ансамбля песни и танца Вооруженных Сил Республики Узбекистан

Хаккулова Зокира Бахромовича - заместителя начальника Чирчикского высшего танкового командно-инженерного училища Министерства обороны Республики Узбекистан

Худойбердиева Шерамата Хайитовича - судью Хозяйственного суда Навоийской области

Президент Республики Узбекистан И. КАРИМОВ

город Ташкент,
29 августа 2006 года.

Вручены памятные знаки

ВЧЕРА В ХОКИМИЯТЕ ГОРОДА ТАШКЕНТА СОСТОЯЛОСЬ ТОРЖЕСТВЕННОЕ ВРУЧЕНИЕ ОТ ИМЕНИ ПРЕЗИДЕНТА СТРАНЫ ПАМЯТНЫХ ЗНАКОВ «УЗБЕКИСТОН РЕСПУБЛИКАСИ МУСТАКИЛЛИГИГА 15 ЙИЛ» ГРУППЕ НАИБОЛЕЕ ОТЛИЧИВШИХСЯ РАБОТНИКОВ ГОСУДАРСТВЕННЫХ, ОБЩЕСТВЕННЫХ, ПРОИЗВОДСТВЕННЫХ СТРУКТУР, ПРЕДСТАВИТЕЛЯМ НАУКИ, ОБРАЗОВАНИЯ, КУЛЬТУРЫ, ЗДРАВООХРАНЕНИЯ, МНОГИХ ДРУГИХ СФЕР.

15 лет назад наш народ избрал собственный суверенный путь развития и сегодня уверенной поступью продолжает строить демократическое правовое государство и справедливое гражданское общество. Для истории страны, казалось бы, это не столь большой период. Но за эти годы мы стали свидетелями тех немыслимых перемен, мечтой о которых жили наши предки не одного поколения. 15 лет назад свершилось то, за что боролись и отдали свою жизнь многие-многие наши соотечественники. Независимость — великое благо, бесценные плоды которого сегодня мы с гордостью вкушаем. Безусловно, каждый год независимого развития для нас дорог по-особенному. Но в нынешний, юбилейный можно подводить определенные итоги.

В ознаменование этой знаменательной даты и в целях поощрения наших соотечественников, внесших

достойный вклад в дело укрепления независимости, экономического, политического, научно-образовательного, культурного, духовного потенциала и оборонной мощи государства, обеспечения безопасности и неприкосновенности его границ, демократического обновления и модернизации страны, воспитания достойного молодого поколения Указом Президента страны учрежден памятный знак «Узбекистон Республикаси мустакиллигига 15 йил» («15 лет независимости Республики Узбекистан»). Его удостоились десятки тысяч соотечественников, а также неграждане Узбекистана за особые заслуги в деле реализации приоритетов нашего государства. Только по городу Ташкенту знаками отличия в честь 15-й годовщины награждены около двух тысяч человек.

Среди них и Рахима Акромбаева, слесарь-резчик по металлу АО «Ташкентский тракторный завод», которая накануне Указом Президента страны также была удостоена еще более высокой награды Родины «Фидокорона хизматлари учун» — за самоотверженный труд.

— Для меня понятия «завод» и «семья» едины, — говорит Р.Акромбаева. — Всю жизнь проработала на тракторном и, признаюсь, впервые ощутила такое волнение и в то же время чувство гордости за свой коллектив, за свою семью. Мой труд рабочего человека так высоко оценен государством, лично Президентом страны! Я награждена нагрудным знаком в честь 15-й годовщины независимости Узбекистана. И в этот же день в печати опубликован Указ Президента о присвоении мне в числе многих других соотечественников ордена «Фидокорона хизматлари учун». Я благодарна свой судьбе за то, что родилась на этой прекрасной земле, работаю в ставшем для меня родным трудовом коллективе, который имеет особый след в истории всей страны. Сегодня, в условиях рыночной экономики, наш завод временами переживает трудности, но вместе, одной семьей мы их стараемся преодолевать. Хочу подчеркнуть, что выпускаемая нами продукция востребована, и не только на внутреннем, но и на внешнем рынке. И мы горды тем, что своим скромным трудом вносим вклад в экономическое процветание любимой страны.

С первых дней независимости в число приоритетов было выдвинуто развитие предпринимательства. Сегодня только по городу Ташкенту доля малого бизнеса в структуре территориального валового продукта составляет более 46 процентов.

— Действительно, в нашей стране за эти годы четко сформированы направления экономического развития, — говорит директор частного производственного предприятия «ПГС» Полянте Свешников. — Но самое главное наше достояние — это мир и стабильность, благодаря которым мы и имеем возможность вот так спокойно трудиться на благо своей семьи, на благо своего народа. Для нас созданы все необходимые условия и возможности, совершенствуется правовое поле. В числе многих коллег по бизнесу я тоже удостоен памятного знака в честь 15-й годовщины независимости страны. Это значит — мы смогли оправдать доверие нашего государства, нашего Президента в деле развития экономической мощи страны. Пользуясь случаем, поздравляю всех с нашим великим праздником. Пусть он привнесет в наши дома еще больше счастья и достатка.

Церемонии награждения памятными знаками также состоялись в ряде столичных районов.

Ильмира ЗАЙНУТДИНОВА.
Фото Барно ШЕРБАЕВОЙ.

Сотрудничество в духе дружбы и стратегического партнерства

(Окончание. Начало на 1-й стр.)

Ислам Каримов отметил, что нынешние переговоры, проходящие накануне Дня независимости Узбекистана, свидетельствуют о взаимном уважении наших народов, общности интересов и стремлении к развитию равного и взаимовыгодного сотрудничества.

Джунъичиро Коидзуми сказал, что данный визит создает хорошую возможность для глубокого анализа двусторонних отношений, подробного обмена мнениями по вопросам взаимодействия на международной арене.

Стороны отметили, что отношения двух стран развиваются в соответствии с Совместным заявлением о дружбе, стратегическом партнерстве и сотрудничестве и что нынешние переговоры накануне нашего великого праздника, несомненно, будут плодотворными.

Необходимо подчеркнуть: несмотря на то, что наши страны географически расположены далеко друг от друга, Япония заинтересована в развитии сотрудничества с государствами Центральной Азии через Узбекистан. Для Узбекистана же отношения с Японией имеют важное значение в плане расширения связей со странами Азиатско-Тихоокеанского региона. Передовые технологии и инвестиции Страны восходящего солнца также являются действенным фактором в развитии торгово-экономических отношений.

По инициативе Премьер-министра Японии во внешней политике этой страны задействованы механизмы "Дипломатия Шелкового пути", "Центральная Азия плюс Япония". Она поддерживает интеграционные процессы в Центральной Азии. Япония стремится к активизации политического диалога со странами Центральной Азии, развитию сотрудничества, расширению связей в сфере бизнеса, культуры и науки. Вместе с тем Страна восходящего солнца высоко ценит инициативу главы Узбекистана по созданию Общего Центральноазиатского рынка, поддерживает идею сотрудничества с Узбекистаном в деле восстановления Афганистана.

Ислам Каримов и Джунъичиро Коидзуми отметили, что обе стороны одинаково заинтересованы в углублении взаимного сотрудничества. Было подчеркнуто, что Узбекистан и Япония имеют схожие мнения по многим международным проблемам. В частности, Узбекистан поддерживает принятие Японии в постоянные члены Совета Безопасности ООН.

Диалог глав Узбекистана и Японии продолжился во время переговоров официальных делегаций двух стран в расширенном составе. Здесь основное внимание уделялось дальнейшему развитию торгово-экономического, научно-технического, гуманитарно-культурного сотрудничества.

Созданы Узбекско-японский и Японско-узбекский комитеты по экономическому сотрудничеству. Ежегодно они проводят совместные заседания, определяют приоритетные направления сотрудничества, подводят итоги проделанной работы, намечают перспективные планы. Нужно особо отметить, что членами Японско-узбекского комитета являются такие известные политики, как Йосиро Мори, Таро Асо, руководители крупных корпораций "Мицуи", "Марубени", "Тошиба", "Чори", "Тойота", "Шимидзу", банковских и финансовых учреждений.

Сейчас в нашей стране функционирует более десятка узбекско-японских совместных предприятий. В Узбекистане открыты представительства Японского агентства по международному сотрудничеству (JICA) и Организации внешней торговли (JETRO), а также 22 такие крупные корпорации, как "Мицуи", "Мицубиси", "Сумимото", "Нише Иваи", "НЭК", "Тойота Цусе". В Узбекистане осуществляется более десятка крупных проектов с участием японского капитала. Например, для реализации проекта по строительству железной дороги Ташгузар-Байсун-Кумкурган японское правительство выделило льготный кредит в размере 150 миллионов долларов США, для финансирования строительства текстильных комплексов в Багате и Коканде, выпускающих экспортоориентированную продукцию, были подписаны кредитные соглашения на сумму 90 миллионов долларов США с Японским банком международного сотрудничества (JBIC).

В целом после установления дипломатических отношений сумма японских капиталовложений в Узбекистан составила около 2 миллиардов долларов США. Японское правительство в рамках программы "Официальная помощь развитию" выделило 910 миллионов долларов, Японский банк международного сотрудничества предоставил коммерческий кредит в размере 820 миллионов долларов на развитие топливно-энергетического комплекса и текстильной промышленности Узбекистана.

Успешно развиваются контакты в гуманитарно-культурной сфере. В марте 2004 года в японском университете Сока, считающемся одним из самых престижных высших учебных заведений, установлен памятник великому узбекскому поэту и мыслителю Алишеру Навои. Ежегодно 9 февраля, в день его рождения, к подножию памятника возлагаются цветы и проводится вечер поэзии. В 2001 году в столице Узбекистана открылся Японский сад, в 2003 году сооружен комплекс "Колокол мира", а в 2005 году был установлен "Камень мира Хиросимы". Япония оказывает содействие нашей стране в оснащении учебных заведений и учреждений здравоохранения современной техникой и оборудованием. Традиционно у нас проводятся Дни культуры Страны восходящего солнца. Крепнут дружеские связи и в сфере образования.

Япония поддерживает Национальную программу по подготовке кадров, последовательно осуществляемую в Узбекистане. В частности, она выделяет гранты для реализации проекта "Развитие среднего специального профессионального образования". Во многих школах, лицеях, колледжах и вузах создаются лингафонные кабинеты, компьютерные центры, модернизируется материально-техническая база учреждений образования. В престижных вузах Японии обучаются 138 узбекских студентов. Около тысячи наших специалистов повысили свою квалификацию в Японии. Особенно близкие партнерские отношения сложились с университетами Васеда, Нагоя.

Ученые двух стран проводят совместные археологические изыскания. В частности, больших успехов достигла узбекско-японская экспедиция, созданная для исследования Дальварзинтепы. Найденные предметы, датируемые II-III веками и имеющие отношение к древнему буддистскому храму, вызвали большой интерес на проведенной в Японии специальной выставке.

В Ташкенте действуют Японский культурный центр, Общество дружбы "Узбекистан-Япония", Узбекско-японский центр развития людских ресурсов. Наши соотечественники изучают здесь японский язык, совершенствуют свои знания в области компьютерных технологий и бизнеса.

Стало традицией проведение в японской школе Ватаучи мероприятий, посвященных современной жизни, истории, культуре Узбекистана. В частности, совместно с Академией художеств Узбекистана была организована выставка произведений молодых узбекских и японских художников. В городе Фукусима действует ассоциация культурно-экономического сотрудничества "Фукусима-Узбекистан". Делегация Узбекистана приняла активное участие в XIV международном культурном фестивале, состоявшемся в начале текущего года в Токио. В Ташкенте прошли концерты классической национальной и современной японской музыки.

Страна восходящего солнца не забудет доброты узбекского народа, который проявил великодушие по отношению к японским гражданам, волею судеб оказавшимся в годы Второй мировой войны в нашей стране и нашедшим вечный покой на узбекской земле. Установленные в Ташкенте, в городах столичной области - Бекабаде, Ангрене и Янгиюле, а также в некоторых городах Бухарской, Андижанской и Ферганской областей памятники ежегодно посещает много японцев.

В ходе переговоров состоялся обмен мнениями по вопросам о дальнейшей активизации связей во всех сферах. Обсуждены пути изучения и реализации еще не задействованных возможностей, наибольшего использования потенциала сотрудничества.

По итогам переговоров было принято Совместное узбекско-японское заявление.

Джунъичиро Коидзуми вручил Исламу Каримову учебные материалы по изучению японского языка и книги о Японии, которые будут переданы в соответствующие высшие учебные заведения.

Была подписана Обменная нота по оказанию безвозмездной помощи в обучении представителей Узбекистана в Японии.

На встрече с представителями средств массовой информации руководители Узбекистана и Японии выразили удовлетворение по поводу того, что переговоры прошли плодотворно, в духе взаимного доверия.

Президент Ислам Каримов отметил, что впервые в истории двусторонних отношений Премьер-министр Японии прибыл с официальным визитом в Узбекистан и что нынешний визит является большим событием в общественно-политической жизни нашей республики. Было подчеркнуто, что в ходе переговоров был рассмотрен широкий спектр вопросов, касающихся наших взаимосвязей, отмечена схожесть мнений о взаимодействии в рамках международных организаций и структур.

- Этот визит свидетельствует о том, что Япония заинтересована во всестороннем развитии отношений с Узбекистаном, - сказал глава нашего государства. - Мы считаем Японию долгосрочным и надежным партнером, придаем особое внимание сотрудничеству с этой страной. Мы высоко ценим поддержку Японией реформ в Узбекистане.

Ислам Каримов заявил, что в ходе переговоров уделялось особое внимание интенсификации сотрудничества в рамках диалога "Центральная Азия плюс Япония", отметил, что Узбекистан и Япония имеют единое мнение по вопросу необходимости предупреждения финансирования терроризма и борьбы с ним.

- Мы обсудили вопросы торгово-экономического, научно-технического, инвестиционного сотрудничества, партнерства в сфере высоких технологий, энергетики, в горнорудной промышленности, - сказал Президент Узбекистана. - Мы считаем перспективным сотрудничество в сфере освоения урановых рудников. Хочу особо отметить, что Узбекистан поддерживает постоянное членство Японии в Совете Безопасности ООН.

Джунъичиро Коидзуми отметил, что итоги переговоров будут иметь важное значение для развития узбекско-японских отношений.

- Впервые в истории взаимоотношений двух стран Премьер-министр Японии посетил с официальным визитом Узбекистан, - сказал высокий гость. - 1 сентября народ Узбекистана будет отмечать 15-летие государственной независимости. Я чрезвычайно рад, что мой визит проходит именно в эти дни. Сейчас во всем мире усиливается внимание к Центральной Азии. С этой точки зрения роль Узбекистана в обеспечении региональной безопасности, процветания Центральной Азии имеет важное значение.

Джунъичиро Коидзуми отметил, что подписанное в 2002 году Совместное заявление о дружбе, стратегическом партнерстве и сотрудничестве и в дальнейшем будет служить важной основой для развития взаимоотношений.

- Мы с Исламом Каримовым подробно обсудили конкретные вопросы двусторонних отношений и международные проблемы, - сказал Премьер-министр Японии. - В частности, мы рассмотрели вопросы реформирования ООН. Мы благодарны Узбекистану за поддержку нашей страны в вопросе вступления в постоянные члены Совета Безопасности ООН.

Джунъичиро Коидзуми особо остановился на том, что в программе визита предусмотрена поездка в Самарканд.

- Я много раз видел ваши древние города по телевизору, - сказал высокий гость. - Меня очень радует возможность прикоснуться к истории в Самарканде – этом всемирно известном городе.

Руководители Узбекистана и Японии выразили уверенность, что нынешний визит придаст важный импульс развитию взаимосвязей двух стран.

Визит Премьер-министра Японии Джунъичиро Коидзуми в нашу страну продолжается.

Анвар БАБАЕВ,
корр.УзА.

Независимость: страна и люди

Не забывая традиции

Маргарита ИВАНОВА, директор школы № 89 Яккасарайского района:

— Сейчас, в преддверии общенародного праздника — 15-летия независимости республики, наш педагогический коллектив готовится и к новому учебному году. Предстоит приступить к третьему этапу осуществления Национальной программы по подготовке кадров. В нашей школе поддерживаются издавна установленные традиции, важнейшая из которых — способствовать высокому уровню образования. У нас углубленно изучается химия, и мы можем гордиться тем, что большинство наших выпускников стали отличными специалистами в этой области. Наши преподаватели, что называется, продолжают держать марку, готовя ребят к успешному поступлению в вузы.

За годы независимости в соответствии с Национальной программой по подготовке кадров мы ввели в обучение новые педагогические методики. В интерактивной форме проводим педсоветы, на которых ставятся, обсуждаются и решаются многие вопросы. Хорош этот метод тем, что в работу активно вовлекаются все педагоги.

Для совершенствования образовательного процесса недавно мы обновили оборудование компьютерных классов. Сейчас у нас идет наработка учебного материала с использованием новых машин, причем в меру своих возможностей нам помогают и ученики.

В настоящее время очень важна идеолого-воспитательная работа с молодежью. Многое в этом направлении делается моими заместителями по духовности и просветительству. Проводим большое количество различных мероприятий для организации досуга ребят. Это и экскурсии, и классные часы, на которых в интересной форме детям рассказывается о развитии нашего молодого государства. Возобновлен обычай «посвящения» в ученики и традиционный осенний бал для старшеклассников. Таким образом, двигаясь вперед, мы не забываем и своих традиций. А ведь это, согласитесь, очень важно для воспитания молодежи.

Частному сектору — широкую дорогу

Азиз КАРИМОВ, председатель акционерного общества «Чевар»:

— Совсем немного осталось до того дня, когда наш народ будет отмечать главный свой праздник — День независимости. 15 лет назад произошло событие, которое коренным образом изменило жизнь страны. Перемены произошли во всех сферах, но мне как руководителю крупного предприятия наиболее близки те преобразования, которые затрагивают сферу экономики. Это та область, без которой немыслимо развитие других важнейших сфер жизни, поэтому так важно дальнейшее продолжение реформ.

Наше предприятие, выпускающее текстильные изделия, пережило разные периоды — и взлеты, и падения. Однако последние годы фабрика не только стабильно выполняет намеченные производственные программы, но и развивается. Этому, в частности, способствуют указы и постановления Президента, направленные на развитие рыночных отношений, поэтапность проводимых реформ. Так, например, снижение ставки налогообложения позволило нашему предприятию увеличить прибыль на 5-6 процентов. Это, в свою очередь, дало возможность улучшить условия труда работников — оборудовать комнаты отдыха, душевые и т. д. Согласно Указу Президента «О мерах по стимулированию расширения кооперации между крупными промышленными предприятиями и производством услуг на базе развития надомного труда» налаживаем кооперацию с надомниками, которые на сегодняшний день изготавливают скоросшиватели, папки и т. д. Сегодня с нами сотрудничают 105 надомников, а после увеличения производственных мощностей, которое станет возможным благодаря получаемому кредиту в 60 млн. сумов по линии Министерства труда и социальной защиты населения, создадим дополнительные рабочие места, в том числе с 60 надомниками.

Созданный в стране благоприятный инвестиционный климат, нормативно-правовая база, сформированная за годы независимости, создают надежные гарантии иностранным партнерам, стимулируют открытие совместных предприятий. Так, в прошлом году мы также создали с российскими партнерами СП «Meteks-Plus» по производству бумажных мешков. Сегодня ведем переговоры с афганскими бизнесменами по созданию совместного предприятия по производству моющих средств.

Конечно, хочется расширять производство, запускать новые производственные мощности, создавать рабочие места, выходить на зарубежные рынки. Надо только трудиться, ведь созданные в нашей независимой стране возможности для предприимчивых, энергичных людей позволяют добиваться поставленных целей.

В русле реформ

Техника для народного хозяйства

ЗА ПОСЛЕДНИЕ ГОДЫ ОДНО ИЗ КРУПНЫХ ПРЕДПРИЯТИЙ БЕКТЕМИРСКОГО РАЙОНА ОАО «СУВМАШ» ЗНАЧИТЕЛЬНО УВЕЛИЧИЛО ОБЪЕМЫ ПРОИЗВОДСТВА, ВЫПУСКАЯ ПРОДУКЦИЮ В СООТВЕТСТВИИ С ПОТРЕБИТЕЛЬСКИМ СПРОСОМ. КАК ИЗВЕСТНО, ЗАВОД СПЕЦИАЛИЗИРУЕТСЯ НА ПРОИЗВОДСТВЕ НАСОСНО-СИЛОВОГО ОБОРУДОВАНИЯ И ЗАПАСНЫХ ЧАСТЕЙ К НЕМУ.

Специалистами предприятия освоен выпуск около 40 видов насосов. Ранее подобные агрегаты завозились в республику из-за рубежа. А сегодня продукция предприятия пользуется спросом не только в нашей стане, но и за ее пределами.

Успехи в ОАО «Сувмаш» связывают с модернизацией производства, привлечением иностранных инвестиций. Так, на средства инвестора — российского ОАО «Энергомашкорпорация» были приобретены современные станки. Это позволило существенно повысить качество выпускаемой продукции, снизить ее себестоимость.

На «Сувмаше» внедрены в производство десятки научно-технических разработок и передовых технологических решений. Это позволяет упростить некоторые процессы и ремонт насосных агрегатов. Коллектив предприятия за шесть месяцев этого года выпустил продукции на 1 млрд. 652 млн. сумов.

Е. МАКСИМОВ.
НА СНИМКАХ: в цехах предприятия.
Фото Х. САЛИХОВА.

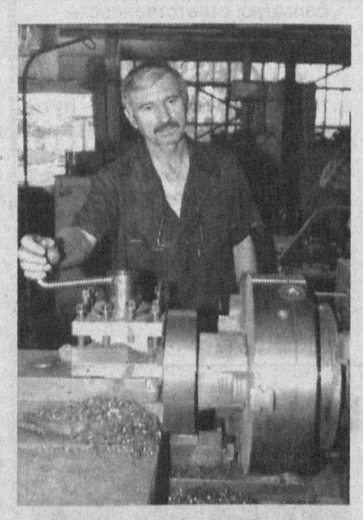

Одним абзацем

❒ На днях в школе № 228 Учтепинского района, в которой к 15-й годовщине независимости Родины в качестве подарка был осуществлен капитальный ремонт, прошла традиционная августовская конференция с участием работников народного образования района.

❒ Районо Шайхантаурского района совместно с районным отделением ОДМ "Камолот" для руководителей школ организовало конференцию, посвященную вопросам подготовки к новому учебному году.

❒ В махалле "Ислом-ота" Сабир-Рахимовского района с участием молодежи прошла акция "Благоустроенный город".

❒ **ВЧЕРА** в махалле "Хувайдо" Шайхантаурского района по инициативе Ташкентского отделения Центра духовности и просветительства Узбекистана было проведено просветительское мероприятие, посвященное 15-летию независимости страны. Его целью было рассказать широкой общественности о произошедших за годы независимости позитивных изменениях, о ведущейся в столице созидательной работе по строительству новых социальных объектов.

❒ **ВЧЕРА** для сотрудников Мирабадского отделения ОАО "Узбекистон почтаси" районные комитет женщин и отделение ОДМ "Камолот" в честь 15-летия независимости республики организовали мероприятие под названием "Независимость — великий народный праздник".

❒ **ВЧЕРА** в махалле "Хожиобод" Учтепинского района комитет женщин совместно с фондом "Махалля" провели патриотическое мероприятие с участием активистов и молодежи.

❒ **ВЧЕРА** в клубе реабилитации и интеграции детей-инвалидов Бектемирского района отделение организации "Ватанпарвар" в связи с 15-летием независимости республики, а также Годом благотворительства и медицинских работников провело благотворительную акцию. Детям в честь праздника были вручены памятные подарки.

❒ **СЕГОДНЯ** в хокимияте Учтепинского района состоится праздничное мероприятие в честь 15-й годовщины независимости республики. На нем будут чествовать жителей района, удостоившихся в связи с Днем независимости высоких наград Родины.

По сообщениям наших корреспондентов.

Зеркало духовного роста

Вышел в свет последний, 12 том "Национальной энциклопедии Узбекистана».

Не будет преувеличением сказать, что издание «Национальной энциклопедии Узбекистана» - это своеобразное зеркало, отражающее наши успехи, достигнутые за годы независимого развития, еще одно проявление нашего роста как свободного и независимого народа.

Ислам КАРИМОВ,
Президент Республики Узбекистан

В ОСНОВЕ ШИРОКОМАСШТАБНОЙ РАБОТЫ ПО ДЕМОКРАТИЗАЦИИ И ОБНОВЛЕНИЮ ОБЩЕСТВА, МОДЕРНИЗАЦИИ И РЕФОРМИРОВАНИЮ СТРАНЫ ЛЕЖИТ И ТАКОЕ БЛАГОРОДНОЕ ЯВЛЕНИЕ, КАК РАЗВИТИЕ ДУХОВНОСТИ. ПО ИНИЦИАТИВЕ РУКОВОДИТЕЛЯ ГОСУДАРСТВА ИСЛАМА КАРИМОВА В ГОДЫ НЕЗАВИСИМОСТИ СОХРАНЕНИЕ И РАЗВИТИЕ ДУХОВНЫХ ЦЕННОСТЕЙ НАРОДА, ИЗУЧЕНИЕ ЕГО ОБЫЧАЕВ И ТРАДИЦИЙ, БЕСЦЕННОГО ИСТОРИЧЕСКОГО НАСЛЕДИЯ ПОДНЯТЫ НА УРОВЕНЬ ГОСУДАРСТВЕННОЙ ПОЛИТИКИ. ИЗДАНИЕ МНОГОТОМНОЙ «НАЦИОНАЛЬНОЙ ЭНЦИКЛОПЕДИИ УЗБЕКИСТАНА», ВНЕ ВСЯКОГО СОМНЕНИЯ, СТАЛО ОДНИМ ИЗ ВАЖНЫХ СОБЫТИЙ В НАШЕЙ ДУХОВНО-КУЛЬТУРНОЙ ЖИЗНИ.

30 декабря 2000 года вышел в свет первый том «Национальной энциклопедии Узбекистана», а накануне 15-летия независимости – последний, 12-й. О сложном процессе создания данной энциклопедии рассказал директор государственного научного издательства «Национальная энциклопедия Узбекистана», доктор экономических наук, профессор Нурислом ТУХЛИЕВ:

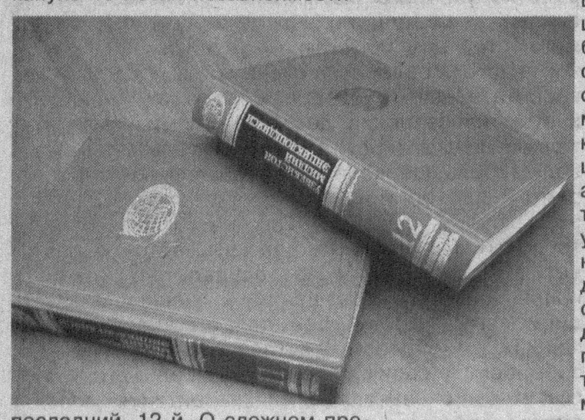

-Первая универсальная национальная энциклопедия Республики Узбекистан создана по инициативе и под непосредственным руководством Президента Ислама Каримова. В соответствии с постановлением Кабинета Министров от 4 сентября 1996 года «Об издании энциклопедии Республики Узбекистан» мы приступили к составлению отраслевого словаря энциклопедии, разработали критерии. Постановление Кабинета Министров от 20 марта 1997 года «Об организации государственного научного издательства национальной энциклопедии Узбекистана» создало условия для осуществления этой большой работы. Согласно постановлению было образовано государственное научное издательство «Узбекистон миллий энциклопедияси». Определены научно-теоретические и идейно-политические основы двенадцатитомной энциклопедии.

При определении содержания и оглавления энциклопедии широко использовалась мировая практика и накопленный в стране опыт. Заслуживает внимания тот факт, что такое сложное издание впервые в странах СНГ вышло в свет именно в независимом Узбекистане.

Наряду с материалами о Республике Узбекистан в энциклопедии представлены и сведения всемирного значения. Сохранено соотношение общественных (55%) и естественных (45%) наук. Как и во всех универсальных энциклопедиях, в соответствии с разработанными критериями в эту включены статьи об известных личностях, изобретателях, путешественниках, представителях науки, техники, литературы и искусства, известных политических и государственных деятелях различных времен и народов.

Первый том национальной энциклопедии, который вышел в свет в 2000 году, открывается приветствием Президента Ислама Каримова к читателям. В 2005 году было завершено издание 11 тома. В 1-11 томах, общий объем которых составил 1600 учетно-издательских листов, приводятся почти 50 тысяч статей. Свыше 40 процентов этих статей, или более 20 тысяч, посвящены Узбекистану. Большинство статей всемирного характера неразрывно связаны с Узбекистаном.

Статьи последнего, 12 тома «Национальной энциклопедии Узбекистана» посвящены Узбекистану. Они размещены не так, как в предыдущих томах, – по алфавиту, а по тематике. Книга условно разделена на семь разделов. Каждый по содержанию разделен на главы, а главы – на части. В такой форме в разделах представлена подробная системная информация, раскрывающая конкретную тему. Конечно, информация дается с учетом нынешнего времени, с точки зрения национальной идеологии. История страны последовательно излагается в хронологическом порядке с древнейших времен до сегодняшних дней.

Огромная работа, осуществленная в течение 15-летнего периода независимой страны, подробно освещена в разделе «История». В вошедших в энциклопедию статьях ярко отображены нынешний день страны, созидательный труд и достижения узбекского народа.

Национальная энциклопедия - результат общего труда ведущих ученых, общественных и государственных деятелей, представителей культуры и искусства нашей республики. В подготовке всех томов энциклопедии принимали участие более пяти тысяч авторов.

В последнем томе размещено более 800 цветных и черно-белых фотографий, карт и других иллюстраций к представленным статьям. Национальная энциклопедия Узбекистана издана с использованием современных печатных технологий в Издательско-полиграфическом творческом доме «Узбекистон».

Тома «Национальной энциклопедии Узбекистана» в 2004 и 2006 годах были представлены на международных выставках «Искусство книги», которые проводились в рамках стран СНГ, и дважды удостаивались специальных дипломов.

Одним словом, издание «Национальной энциклопедии Узбекистана» - это один из наших значимых успехов, достигнутых в научно-культурной жизни за годы независимости.

Записал Н. ОЧИЛОВ,
корр.УзА.

В ГОДЫ НЕЗАВИСИМОСТИ В НАШЕЙ СТРАНЕ ПРОИЗОШЕЛ ПОДЪЕМ В ЭКОНОМИЧЕСКОЙ, ПОЛИТИЧЕСКОЙ, ДУХОВНОЙ СФЕРАХ, А ТАКЖЕ В ДЕЛЕ ФОРМИРОВАНИЯ ДЕМОКРАТИЧЕСКИХ ПРИНЦИПОВ ЖИЗНИ ОБЩЕСТВА. ПРЕЗИДЕНТ ИСЛАМ КАРИМОВ В СВОЕМ ДОКЛАДЕ НА СОВМЕСТНОМ ЗАСЕДАНИИ ЗАКОНОДАТЕЛЬНОЙ ПАЛАТЫ И СЕНАТА ОЛИЙ МАЖЛИСА ЯСНО И КОНКРЕТНО ОПРЕДЕЛИЛ, НА ЧТО НЕОБХОДИМО ОБРАТИТЬ ОСОБОЕ ВНИМАНИЕ НА НОВОМ ЭТАПЕ ДЛЯ ПОЛНОЙ РЕАЛИЗАЦИИ НА ПРАКТИКЕ ПРОГРАММЫ ПОЛИТИЧЕСКОГО СТРОИТЕЛЬСТВА «ОТ СИЛЬНОГО ГОСУДАРСТВА – К СИЛЬНОМУ ГРАЖДАНСКОМУ ОБЩЕСТВУ» И КАКИЕ ЗАДАЧИ ЯВЛЯЮТСЯ ПЕРВОСТЕПЕННЫМИ ДЛЯ СОЗДАНИЯ ВОЗМОЖНОСТЕЙ АКТИВНОГО УЧАСТИЯ НАШИХ ГРАЖДАН ИМЕННО С ТАКИМ ПОДХОДОМ В ДЕЛЕ УПРАВЛЕНИЯ СВОЕЙ ЖИЗНЬЮ И ОРГАНИЗАЦИИ ВСЕГО ОБЩЕСТВА. ЭТОЙ ТЕМЕ БЫЛА ПОСВЯЩЕНА НАША БЕСЕДА С ПРЕДСЕДАТЕЛЕМ КОМИТЕТА ЗАКОНОДАТЕЛЬНОЙ ПАЛАТЫ ОЛИЙ МАЖЛИСА ПО ДЕМОКРАТИЧЕСКИМ ИНСТИТУТАМ, НЕГОСУДАРСТВЕННЫМ ОРГАНИЗАЦИЯМ И ОРГАНАМ САМОУПРАВЛЕНИЯ ГРАЖДАН АКМАЛЕМ САИДОВЫМ.

Независимость: страна и люди

Курс – на формирование гражданского общества

— В докладе главы государства сделан глубокий анализ широкомасштабных реформ, осуществленных в нашей стране, обобщены успехи, достигнутые в деле демократизации и обновления всех сфер нашей жизни. Дана объективная, критическая оценка имеющихся недостатков. Определены пути модернизации и реформирования страны.

Процесс начатого нами перехода от сильного государства к сильному гражданскому обществу должен протекать на прочной правовой основе и в соответствии с принципом верховенства Конституции. Достойно внимания то, что в этом направлении до настоящего времени принят ряд законов.

Ярким свидетельством создания прочных правовых основ формирования гражданского общества в нашей стране могут служить такие законодательные акты, как Конституция Республики Узбекистан, законы об общественных объединениях, профессиональных союзах, политических партиях, финансировании политических партий, средствах массовой информации, органах самоуправления граждан, негосударственных некоммерческих организациях, общественных фондах, свободе совести и религиозных организациях, о выборах, Гражданский и Налоговый кодексы. Таким образом, в Узбекистане создана законодательная система о негосударственных некоммерческих организациях — важном институте гражданского общества.

— Какие еще важные задачи возложены на представителей законотворчества в деле укрепления и дальнейшего расширения существующих правовых основ формирования гражданского общества?

— В своих выступлениях руководитель нашей страны неоднократно отмечал необходимость внесения изменений в Закон «Об общественных объединениях», а также принятия законов «О гарантиях деятельности негосударственных некоммерческих организаций», «О благотворительности». Несомненно, эти новые законодательные акты будут иметь важное практическое значение в дальнейшем совершенствовании самых приемлемых организационно-правовых механизмов, то есть соответствующих законодательных основ для развития гражданских институтов и органов самоуправления.

Следует отметить, что прежде всего велением времени является принятие в новой редакции закона «Об общественных объединениях». За прошедший со времени принятия этого закона период ускоренными темпами реализовалось законодательство о неправительственных организациях. За это время морально устарел Закон «Об общественных объединениях». Поэтому настало время определения правового статуса общественных объединений в качестве определенной организационно-правовой формы негосударственных некоммерческих организаций.

Особое значение имеет также принятие закона «О благотворительности». Так как, несмотря на наличие в нашей стране ряда благотворительных организаций, спонсирующих различные социальные проекты, их деятельность, связанная с благотворительностью, не упорядочена на законодательной основе.

В этой связи уделяется серьезное внимание принятию новых законов в этом направлении. Вместе с тем особую значимость имеет подготовка и принятие предложенного Президентом законопроекта «О гарантиях деятельности негосударственных некоммерческих организаций». Такой закон создаст правовые основы социального партнерства между государственными и негосударственными некоммерческими организациями.

— Расскажите вкратце, пожалуйста, о значении и особенностях институтов гражданского общества.

— Благодаря независимости кардинально изменилось мировоззрение и мышление, правовое сознание и культура наших граждан. Повысилась их общественно-политическая активность. Преодолевается равнодушное отношение к происходящим в обществе переменам, утверждая чувство заинтересованности. Демократические принципы все глубже внедряются в образ жизни наших граждан. Другими словами, формируется благоприятный общественно-политический климат, здоровая атмосфера гражданского общества.

Активное участие наших соотечественников в жизни государства и общества, в свою очередь, непосредственно связано с дальнейшей демократизацией и либерализацией общества, формированием гражданских институтов.

Учитывая то, что к ряду важнейших институтов гражданского общества относятся такие различные субъекты, как негосударственные некоммерческие организации, средства массовой информации, махалля, семья, следует отметить, что одним из приоритетных направлений формирования гражданского общества является развитие негосударственных некоммерческих организаций.

В настоящее время в нашей стране действуют около 5 тысяч негосударственных некоммерческих организаций. На новом этапе вместе с расширением рядов таких организаций предусматривается усиление их роли и статуса в жизни общества. Как подчеркивал руководитель страны, «трудно переоценить роль и значение этих организаций в укреплении демократических ценностей в сознании людей, повышении их политической и гражданской активности, расширении масштабов и углублении демократических преобразований, происходящих в стране».

Еще одним из важных институтов гражданского общества являются средства массовой информации. Широкое внедрение в жизнь демократических принципов, обеспечивающих свободу слова и печати, а также гласность, открытость проводимых в обществе реформ считаются одним из важных направлений дальнейшего развития и качественного обновления общества.

Как подчеркнул руководитель страны, основной задачей в этом направлении является дальнейшая либерализация деятельности печати, телевидения, радио, обеспечение их независимости и свободы как обязательной составляющей процесса углубления реформ в нашей стране.

Без свободы не может быть демократии — это простая истина. Необходимо создать благоприятные условия для всех средств массовой информации, независимо от их формы собственности, тиража, охвата и тематики, чтобы они действовали на основе здоровой конкуренции на информационном пространстве нашей страны, а также дальнейшее укрепление законодательной основы в данной сфере.

Большое значение имеют мысли и высказывания Президента о своеобразных свойствах свободы слова и печати — о восточных нормах поведения, сметливости, гордости, долге и ответственности, сути и содержании таких понятий, как народ, Родина, интересы независимости. Ибо мы, как и во всех сферах, так же и в обеспечении свободы слова и печати, демократизации средств массовой информации, опираемся на гармонизацию общепризнанных международных критериев с нашими тысячелетними культурно-духовными ценностями, менталитетом нашего народа.

Таким образом, вышеназванные задачи и в целом начало деятельности двухпалатного парламента в политической жизни страны ставит перед каждым из нас новые требования, возлагает на нас большую ответственность.

Для успешного выполнения этой ответственной задачи мы должны не только плодотворно трудиться на пути обеспечения мира в стране, благосостояния народа, процветания Родины и повышения авторитета нашего государства, но и не должны забывать того, что, как подчеркнул руководитель страны, «мы никогда не были хуже других и не будем таковыми в будущем».

Способствуя дружбе между народами

Поздравляем народ Узбекистана с 15-летием независимости страны. Мы в Лувенском университете внимательно наблюдаем за курсом и ходом демократических, социально-экономических и правовых реформ в вашей республике.

Работая совместно с практическими юристами Узбекистана, мы познакомились с богатой культурой, традициями и обычаями вашего народа. Важные шаги были сделаны по пути демократизации: принятие Конституции, изменения в структуре парламента, адаптация избирательного законодательства, грядущая отмена смертной казни.

Узбекистан является ключевой страной в борьбе против терроризма по причине своего географического положения, активного участия в деятельности различных структур по сотрудничеству в области безопасности. Уверена в том, что Узбекистан будет играть эту важную роль с таким же достоинтством, с каким он создавал и сохранил свою древнюю культуру и религиозные традиции.

Что касается будущего, хотела бы выразить надежду на то, что наши страны, Бельгия и Узбекистан, будут лучше знать друг друга, развивать двусторонние отношения, чтобы информация и исследования привели к росту обменов в экономической сфере, чтобы развивалось научное и культурное сотрудничество, способствуя дружбе между нашими народами.

Катлин МАЛЬФЛИТ,
профессор Лувенского католического университета, научный директор по странам Центральной и Восточной Европы Института по европейской политике.

Узбекистан — Германия: масштабное сотрудничество

Ваша страна обрела независимость в переломный исторический период, в преддверии вступления мира в новую эпоху. Это не было случайностью. Одновременно в тот же исторически важный период начало свою деятельность и «Объединение Центральной и Восточной Европы». Это объединение крупных и средних предприятий Германии признало приоритетность происходивших изменений как в восточноевропейских, так и центральноазиатских странах.

Контакты с вашей страной были установлены нами уже с первых дней обретения Узбекистаном независимости. В 2004 году в Берлине с участием нашего объединения состоялась презентация экономического потенциала Узбекистана. Ее логическим продолжением стала организация в 2005 году визита делегации узбекских предпринимателей в ФРГ. Обмены делегациями на высоком уровне продолжаются.

Хочу отметить, что обе стороны заинтересованы в дальнейшем развитии взаимовыгодных связей. Лично я уверен, что ваша страна достигнет поставленных целей и займет достойное место в международном сообществе. За годы независимости Узбекистан добился очень многого, несмотря на многочисленные испытания и вызовы. Надеюсь, что Узбекистан и в дальнейшем будет успешно решать стоящие перед ним задачи.

В плане двустороннего сотрудничества у нас имеются разнообразные возможности, которые необходимо эффективно использовать. Узбекистан обладает огромным экономическим и высококвалифицированным кадровым потенциалом, опираясь на который можно успешно развивать внешнеэкономические связи.

Хочу пожелать, чтобы неограниченные экономические возможности Узбекистана и высокоразвитая индустрия Германии позволили нам и впредь углублять широкомасштабное сотрудничество.

Ульрих ДИЕЧ,
доктор, член правления «Объединения Центральной и Восточной Европы».

По пути реформ

Мне доставляет удовольствие воспользоваться случаем, чтобы передать дружественному народу Узбекистана поздравления по случаю 15-й годовщины независимости Узбекистана.

За прошедшие годы Узбекистан добился большого прогресса. Последовательно реализуя идеи и принципы, определенные Президентом Исламом Каримовым, народ Узбекистана ускоренно движется по пути демократических преобразований. Проводится масштабная работа по либерализации экономики, которая уже принесла Узбекистану зерновую и нефтяную независимость.

Сегодня мы являемся свидетелями углубления реформ в судебно-правовой сфере. Я приветствую стремление правительства Узбекистана отменить смертную казнь и либерализовать судебно-правовую систему. Убежден, что эти шаги повысят международный авторитет Узбекистана.

Что касается двусторонних отношений, то Узбекистан и Корея добиваются все более тесного сотрудничества. В мае 2005 года наш президент Но Му Хён посетил Узбекистан, в марте нынешнего года Президент Ислам Каримов нанес ответный визит в Республику Корея. Уверен, что реализация договоренностей, достигнутых в ходе этих встреч на высшем уровне, принесет хорошие плоды, внесет вклад в процветание наших народов.

Узбекистан обладает огромным экономическим потенциалом, высококвалифицированной рабочей силой, сырьевыми ресурсами и благоприятными инвестиционными возможностями. Убежден, что сотрудничество корейских бизнесменов с Узбекистаном в реализации этого потенциала будет взаимовыгодным.

Искренне поздравляя народ Узбекистана с праздником, хотел бы пожелать мира, счастья и новых успехов в построении открытого демократического общества и экономически развитого государства.

Пак Дэ ВОН,
почетный посол,
советник мэра г.Сеула.
ИА «Жахон».

Воспитывать в духе верности Родине

ПРЕЗИДЕНТ НАШЕЙ СТРАНЫ ИСЛАМ КАРИМОВ В СВОИХ ВЫСТУПЛЕНИЯХ НЕОДНОКРАТНО ПОДЧЕРКИВАЛ, ЧТО «ВОЗРОЖДЕНИЕ ДУХОВНОСТИ И КУЛЬТУРЫ НАРОДА, ВОЗВРАЩЕНИЕ ЕМУ ПОДЛИННОЙ ИСТОРИИ И САМОБЫТНОСТИ ПРИОБРЕТАЮТ СЕГОДНЯ РЕШАЮЩЕЕ, ОПРЕДЕЛЯЮЩЕЕ ЗНАЧЕНИЕ ДЛЯ УСПЕШНОГО ПРОДВИЖЕНИЯ ВПЕРЕД НА ПУТИ ОБНОВЛЕНИЯ И ПРОГРЕССА НАШЕГО ОБЩЕСТВА». НЕОЦЕНИМУЮ РОЛЬ В ПРОПАГАНДЕ ВЫСОКИХ ДУХОВНЫХ ЦЕННОСТЕЙ УЗБЕКСКОГО НАРОДА ИГРАЕТ РЕСПУБЛИКАНСКИЙ ЦЕНТР ДУХОВНОСТИ И ПРОСВЕТИТЕЛЬСТВА, ЕГО ТЕРРИТОРИАЛЬНЫЕ ПОДРАЗДЕЛЕНИЯ.

— Возвращение к духовным истокам народа, — говорит и.о. директора отделения Центра духовности и просветительства Бектемирского района Шерзод Хакимов, — осознание глубины и величия культурного наследия наших великих предков, воспитание в молодом поколении бережного отношения к прошлому — с одной стороны, и в то же время ясное понимание необходимости приобщения к ценностям современной мировой цивилизации, осознание того великого пути, которым прошла страна в годы независимости, — вот те конкретные задачи, которых добиваются в своей работе сотрудники и лекторы Бектемирского районного отделения Центра духовности и просветительства.

На сегодняшний день по просьбам слушателей, а это достаточно широкие слои населения, живущие и работающие в районе, а также учащиеся общеобразовательных школ, профессорско-преподавательский состав ведущих столичных вузов, в рамках программы районного отделения духовности и просветительства освещается большой круг вопросов, касающихся правовых основ гражданского общества, идеологической составляющей суверенитета Узбекистана, Трудового законодательства, истории культуры и религии, политической ситуации в мире.

Особенно запоминающимися аудитории становятся выступления известных в республике преподавателей и ученых, таких, как проректор Ташкентского юридического института Д. Ахмедов, доцент Ташкентского экономического университета А. Каримова, старший преподаватель Национального университета Узбекистана имени М. Улугбека Д. Шермухамедова.

В преддверии празднования 15-летия независимости в махаллях района состоялись тематические встречи «Наглядные плоды независимости», а на крупнейших промышленных предприятиях района — литейно-механическом заводе, ОАО «Сувмаш», «БК-интранс» совместно с профсоюзным активом были организованы не только лекции, но и праздничные концерты художественной самодеятельности. Среди молодежи района сотрудники райотделения центра духовности и просветительства при спонсорской поддержке партии «Адолат» провели пропагандистскую акцию «Нет — рабству!», направленную на разъяснение печальных последствий для тех, кто отправляется на нелегальные заработки за рубеж.

В первые дни нового учебного года во всех пяти школах района

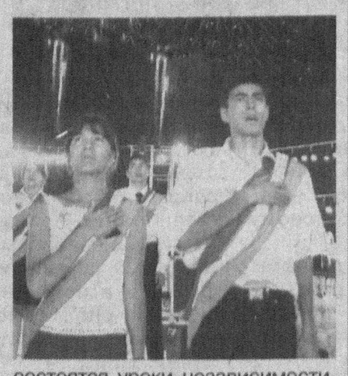

состоятся уроки независимости, методическое оформление и проведение которых обеспечит отделение Центра духовности и просветительства совместно с ОДМ «Камолот».

А. КИРДЯНОВ.

ПРИРОДА и ЧЕЛОВЕК

Выпуск подготовлен совместно с Ташгоркомприроды

Новый импульс к действиям

НА СОСТОЯВШЕЙСЯ В ТАШКЕНТСКОМ ГОРОДСКОМ КОМИТЕТЕ ПО ОХРАНЕ ПРИРОДЫ КОЛЛЕГИИ РАССМОТРЕН ХОД РЕАЛИЗАЦИИ ТЕРРИТОРИАЛЬНОЙ ПРОГРАММЫ ЭКОЛОГИЧЕСКОГО ОЗДОРОВЛЕНИЯ НА 2006-2010 ГОДЫ, ВЫПОЛНЕНИЯ ПРИРОДООХРАННОГО ЗАКОНОДАТЕЛЬСТВА РЕСПУБЛИКИ УЗБЕКИСТАН, УКАЗАНИЙ ГОСКОМПРИРОДЫ, НАПРАВЛЕННЫХ НА УЛУЧШЕНИЕ СОСТОЯНИЯ ОКРУЖАЮЩЕЙ СРЕДЫ.

Действуя совместно с УЧС города, ЦГСЭН, Бозсуйским управлением ирригационных систем, ГУП «Сувсоз», ветеринарной службой и Госбиоконтролем, Ташгоркомприроды немало сделал по упорядочению организации проверок хозяйствующих субъектов, реализации Указа Президента РУз «О мерах по дальнейшему совершенствованию системы правовой защиты субъектов предпринимательства», предупреждению ситуаций, связанных с возможным загрязнением природной среды.

Возрос охват инструментальным контролем передвижных источников загрязнения атмосферы, увеличилось количество обследованных источников загрязнения водных ресурсов города. Средний показатель токсичности (дымности) у передвижных источников сократился за полугодие с 10,48 до 9,55 процента.

В течение шести месяцев текущего года осуществлен государственный контроль на 498 объектах. Проведены 41 комплексная проверка, 15 рейдов по вопросам охраны биоресурсов, 153 совместные проверки с органами прокуратуры.

В ходе проверок выявлено 237 случаев нарушений природоохранного законодательства. К нарушителям применены штрафные санкции на 2,843 млн. сум. За нанесение ущерба растительному миру выставлено 103 иска на сумму 27,7 млн. сум. Здесь следует отметить, что благодаря выполнению 14 природоохранных мероприятий выброс загрязняющих веществ снизился на 65,9 тонны в год, в том числе окиси углерода на 47,1 т/год, углеводородов — на 8,0, окислов азота — на 3,7 тонны в год.

С 2006 года начато выполнение Программы действий по охране окружающей среды на 2006-2010 гг. по Ташкенту, утвержденной хокимиятом города. Из запланированных 11 пунктов в стадии выполнения находятся девять.

Все это говорит о том, что осознание значимости бережного отношения к природе растет. Успехи, несомненно, есть, но и проблем хватает. Чтобы их решить, как подчеркивалось на коллегии, необходимо строже осуществлять контроль за выполнением намеченных планов и мероприятий, направленных на оздоровление экологической ситуации. Именно поэтому принято решение о необходимости усиления сотрудничества и координации работы с УЧС Ташкента, ЦГСЭН, УИБДД ГУВД, прокуратурой, Узгидрометом, подразделениями Минсельводхоза РУз, ветеринарной службой.

Особо обращено внимание на необходимость увеличения охвата ПГОУ инструментальным контролем, проведение в осеннюю пору регулярных рейдов по пресечению сжигания опавших листьев, веток, а также битума в открытом пламени.

Определены конкретные задачи и по активизации работы с профильными кафедрами вузов города по решению актуальных экологических проблем и пропаганде экологических знаний, продолжению в рамках Программы МФОП разработки учебного пособия по экологии.

Теперь главное за тем, чтобы целеустремленно и последовательно решать эти и другие задачи, намеченные в постановлении.

Операция «Чистый воздух»

БОРЬБА С ЗАГРЯЗНЕНИЕМ АТМОСФЕРНОГО ВОЗДУХА ВЫБРОСАМИ ОТ АВТОТРАНСПОРТА ЯВЛЯЕТСЯ ОДНОЙ ИЗ НАИБОЛЕЕ ОСТРЫХ ПРОБЛЕМ СОВРЕМЕННОСТИ. УЧИТЫВАЯ, ЧТО ЗАГРЯЗНЕНИЕ АТМОСФЕРЫ ТОКСИЧНЫМИ ВЕЩЕСТВАМИ НЕ ТОЛЬКО ОТРАВЛЯЕТ ОРГАНИЗМ ЧЕЛОВЕКА, НО И НАНОСИТ ОГРОМНЫЙ СОЦИАЛЬНО-ЭКОНОМИЧЕСКИЙ УЩЕРБ НАРОДНОМУ ХОЗЯЙСТВУ, В ГОРОДЕ С 11 СЕНТЯБРЯ ПО 10 ОКТЯБРЯ БУДЕТ ПРОВОДИТЬСЯ 2-Й ЭТАП ОПЕРАЦИИ «ЧИСТЫЙ ВОЗДУХ».

За последние 10 лет количество автомобилей в г. Ташкенте возросло в 2 раза, что привело к увеличению расхода потребляемого топлива, а, следовательно, и выбросов загрязняющих веществ в атмосферный воздух. По итогам работы за 2005 год транспорт вносит в общие выбросы более 90 процентов загрязняющих веществ, которые отрицательно влияют на здоровье человека. Маленькие неисправности работы двигателя (нарушение состава горючей смеси, неправильность зажигания, износ поршневой группы) приводят к их увеличению.

Задача каждого водителя — отрегулировать свой автомобиль на минимальную токсичность и регулярно следить за его техническим состоянием. На регулировку токсичности требуется всего лишь 10 минут, но эти 10 минут способствуют уменьшению выбросов в атмосферный воздух и расхода топлива, что весьма выгодно водителю. Но, как правило, они торопятся, не выбирают оптимальные режимы движения и тем самым способствуют увеличению токсичных выбросов на 20-25 процентов.

Хокимиятом города уделяется большое внимание планированию и регулированию городского дорожного движения. Строятся разгрузочные путепроводы, расширяются автодороги. Но проводимая работа не даст нужного результата до тех пор, пока каждый водитель не будет заинтересован в уменьшении выбросов от своего автомобиля.

Результаты опроса водителей показывают, что многие не считают автомобиль серьезным источником загрязнения. А ведь целый «букет» выбросов идет именно от него — это окись углерода, альдегиды, сажа, которые, накапливаясь в приземном слое атмосферы, под действием ультрафиолетовых лучей вступают в фотохимические реакции, становятся исходными продуктами для образования новых, порой еще более токсичных соединений.

Проведенная операция «Чистый воздух» в апреле-мае этого года показала, что свыше 10 процентов эксплуатируемых автомобилей превышают нормативы. Призадумайтесь над этим, может быть, тогда сможете действовать более решительно и активно в вопросах охраны атмосферного воздуха от загрязнения!

Н. ГИРЯНСКИЙ,
начальник инспекции Ташгоркомприроды.

Не только малоэстетично, но и вредно

Каждому из нас хочется, чтобы город, в котором мы живем, был экологически чистым, но все это подчас остается на уровне желаний. Мы продолжаем ругать всех подряд: предприятие, находящееся рядом с нами, хозяина автозаправки, расположившейся практически за забором нашего дома, автомобили, отравляющие воздух выхлопными газами, владельца кафе, складирующего неподалеку тару...

Однако всегда ли мы бываем объективны в определении причин наших экологических бед? Не бываем ли виновниками сами, нарушая санитарную и экологическую обстановку, например, возводя личный гараж в непосредственной близости от жилых домов? Так сказать, дорожим своей собственностью, а потому забываем о вреде выхлопных газов.

Сегодня уже каждый знает, что практически любая хозяйственная деятельность человека приводит к изменениям в окружающей среде, в большинстве своем негативным. Серьезную опасность для человека представляет и загрязнение водных источников. Особенно загрязненными бывают открытые источники в черте города. Это каналы, арыки.

Наше здоровье во многом зависит и от состояния мусорных свалок, где хранятся всевозможные отходы — как бытовые, так и отходы рядом расположенных фирм, объектов общепита, которые в целях экономии не заключают договора с подразделениями «Махсустранс». Естественно, это приводит к загрязнению воздуха и жалобам жителей рядом расположенных массивов. Осуществляя инспекционные проверки, специалисты Ташгоркомприроды часто видят и то, как сами жители выбрасывают мусор, не доходя до мусороприемника.

Руководством города проводится большая работа по строительству новых перегрузочных пунктов, охраняемых площадок на массивах, но эта работа сводится на нет из-за низкой культуры населения, срывов графика очистки подразделениями ПУ «Махсустранс».

Большую роль в решении этого вопроса должны и могут выполнять махаллинские комитеты, ТЧСЖ, мобилизуя население на очистку территорий и проводя разъяснительную работу. Однако не все из них достаточно активны. А пора бы и им внести свой вклад в эту важную и нужную работу.

О. ВЕБЕР,
госинспектор Ташгоркомприроды.

Важная часть международных отношений

НЕЗАВИСИМОСТЬ – КАК МНОГО В ЭТОМ СЛОВЕ! В НЕМ НАХОДЯТ СВОЁ ОТРАЖЕНИЕ СТРЕМЛЕНИЕ НАРОДОВ БЫТЬ СВОБОДНЫМИ, САМИМ ОПРЕДЕЛЯТЬ СВОЮ СУДЬБУ. ПОЭТОМУ ДЕНЬ НЕЗАВИСИМОСТИ – ПОЖАЛУЙ, САМЫЙ ГЛАВНЫЙ ПРАЗДНИК КАЖДОГО СУВЕРЕННОГО ГОСУДАРСТВА.

Скоро Узбекистан отметит 15-летие своей независимости. А недавно свой главный национальный праздник отметили граждане Исламской Республики Пакистан. Дням независимости двух государств был посвящен вечер дружбы, прошедший в Совете обществ дружбы и культурно-просветительских связей Узбекистана с зарубежными странами. В нем приняли участие представители общественности столицы Узбекистана, дипломатических и деловых кругов Пакистана.

Выступившие на встрече председатель общества дружбы «Узбекистан - Пакистан» академик Пулат Хабибуллаев и Чрезвычайный и Полномочный Посол Пакистана в Узбекистане Сажжад Камран отметили, что отношения наших стран испытывают последние годы подъем. Прочной правовой базой сотрудничества служат соглашения, подписанные по итогам личных встреч глав двух государств.

Существенный вклад в развитие двусторонних отношений вносит и общество дружбы «Узбекистан-Пакистан», учрежденное в 1991 году. При содействии этой общественной организации поддерживаются постоянные контакты между академическими, творческими, культурными и деловыми кругами двух стран.

- Сотрудничество между Узбекистаном и Пакистаном развивается хорошими темпами, - сказал господин Сажжад Камран. – Визит Президента Парвеза Мушаррафа в Узбекистан в марте 2005 года и визит Президента Ислама Каримова в Пакистан в мае нынешнего года дали мощный импульс дальнейшему углублению наших отношений. Мы придаем важное значение деятельности общества дружбы «Узбекистан - Пакистан» и считаем необходимым учредить аналогичную организацию у нас в стране.

Нодирбек УЛЖАБАЕВ,
ИА «Жахон».

На принципах взаимного доверия и уважения

НЕДАВНО ПРИСТУПИЛ К РАБОТЕ НОВЫЙ ЧРЕЗВЫЧАЙНЫЙ И ПОЛНОМОЧНЫЙ ПОСОЛ УКРАИНЫ В УЗБЕКИСТАНЕ ВЯЧЕСЛАВ ПОХВАЛЬСКИЙ. НАШ КОРРЕСПОНДЕНТ ЗАДАЛ ЕМУ НЕСКОЛЬКО ВОПРОСОВ.

- ***Вячеслав Владимирович, прежде всего поздравляем вас с 15-летием независимости Украины и началом деятельности посла в нашей стране.***

- Спасибо. Пользуясь случаем, я тоже от души поздравляю дружественный узбекский народ с праздником независимости.

- ***Господин посол, вы уже месяц в Ташкенте. Каковы ваши первые впечатления?***

- Это моя первая встреча с Узбекистаном. Правду говоря, каждый приезд в новую страну связан с переживаниями, беспокойством. Был наслышан об Узбекистане как о солнечном крае, с довольно жарким климатом. Думал, не будут ли тяжелыми климатические условия, не мало ли растительности. Все-таки рядом пустыня... Но, когда самолет приблизился к столице вашей страны, увидел зеленые деревья, целые оазисы, и на душе стало легко. Пока не был в областях, но, побывав во многих местах Ташкента, не скрою, поразился. Столица ваша очень красивая. Особенно мне понравились благоустроенность, чистота города и современные новостройки. Ташкент расцветает: отличные улицы, проспекты, зелень, фонтаны. Многому можно учиться у вас.

Хочется подчеркнуть еще одну очень важную вещь. Воочию увидел гостеприимство, открытость души узбекского народа. Улыбки на лицах – показатель оптимизма.

- ***Между Украиной и Узбекистаном налажены добрые экономические и культурные связи. Каковы перспективы их развития?***

- Дружба и сотрудничество между нашими странами и народами имеют многогранную историю. Сейчас в Узбекистане живет около ста тысяч украинцев. Действует Украинский культурный центр. По развитию сотрудничества независимых наших стран подписано более 70 договоров. Но, к сожалению, по разным причинам они не полностью работают.

Узбекистан – страна большого потенциала и возможностей, которая имеет богатую историю и внесла большой вклад в мировую цивилизацию.

Буквально на днях, во время неофициальной встречи руководителей стран – членов Евроазиатского экономического содружества и организации договора коллективной безопасности, в Сочи состоялась беседа между Президентом Узбекистана Исламом Каримовым и Премьер-министром Украины Виктором Януковичем.

Уверен, это будет служить дальнейшему развитию сотрудничества между нашими странами. Кстати, во время беседы они обменялись мнениями по вопросам проведения в ближайшее время седьмого заседания межправительственной комиссии по всестороннему сотрудничеству. Особый акцент ставится на сотрудничество в области нефтегазовой промышленности. Одним словом, мы имеем большие возможности для взаимовыгодного партнерства во многих сферах. Конечно, в этом на послов возложена большая ответственность.

- ***А вы в качестве посла хотели бы стремиться к развитию каких еще аспектов нашего сотрудничества, кроме, разумеется, экономики?***

- Знаете, чем больше будут встречаться и общаться люди между собой, тем больше укрепится взаимное доверие и уважение. Есть же такая поговорка, один раз увидев, станешь знакомым, увидев дважды, будешь другом. Поэтому я хочу, чтобы чаще встречались наши люди творчества, искусства, ученые. Искусство и литература являются важным средством сближения, укрепления дружбы народов. Простой пример: из произведений Алишера Навои, переведенных на украинский язык, наш народ в определенной степени узнал потенциал и душу вашего народа. В свою очередь, через произведения Тараса Шевченко вы имеете представление об украинском народе. То есть мы обязаны активнее воспользоваться силой и возможностями писателей, поэтов, кинематографистов и т.д. Нашим народам есть много что сказать друг другу, учиться друг у друга. Чем больше мы будем узнавать друг друга, тем больше укрепится наше сотрудничество.

Или возьмем туризм. Самарканд, Бухара, Хива – исторические города, которые привлекают весь мир. Знаю, в Узбекистане таких исторических мест очень много. В Украине тоже много исторических мест, культурных памятников. Мы должны воспользоваться нашими возможностями.

- ***Не могли бы рассказать о себе?***

- Родился в 1947 году в Запорожской области. Окончил факультет журналистики Киевского государственного университета. Работал в районных и областных газетах, на телевидении. Затем – на должности председателя областного Совета народных депутатов, руководителя администрации области. С 1998 года на дипломатической работе. Был Чрезвычайным и Полномочным Послом Украины в Болгарии и Македонии. Женат. Имею дочь и сына.

- ***Какие пожелания вы хотели бы выразить народу Узбекистана через нашу газету?***

- Какое пожелание можно сказать своим друзьям, братьям? Желаю семье каждого гражданина Узбекистана благополучия и счастья. Прошлое страны велико, как сказал Президент Ислам Каримов, будущее тоже будет великим.

Беседовал О.САФАРОВ.

Красная книга

Пережили ледниковый период, выживут ли в техногенный век?

СУРОК МЕНЗБИРА - РЕДЧАЙШИЙ ПРЕДСТАВИТЕЛЬ ФАУНЫ ЗАПАДНОГО ТЯНЬ-ШАНЯ. ОН – ПРЕДСТАВИТЕЛЬ РОДА MARMOTA. ВПЕРВЫЕ ОПИСАН ПРОФЕССОРОМ Д. КАШКАРОВЫМ В 1925 ГОДУ И НАЗВАН В ЧЕСТЬ ЕГО УЧИТЕЛЯ – АКАДЕМИКА И.А. МЕНЗБИРА.

Область обитания сурков ограничена высокогорьями Чаткальского и Угамского хребтов в Узбекистане, Казахстане и Кыргызстане. Большая же часть ареала сурка расположена на территории Узбекистана, поэтому именно от нас во многом зависит, каким будет будущее этого вида.

Сурки – прекрасные строители. Длина вырытых ими нор может достигать нескольких десятков метров. В норе бывает до 10 «комнат»-камер, самая большая из которых – гнездовая. Объем такой камеры может достигать весьма внушительных размеров – в нее могли бы поместиться 5 человек.

Сурки живут семьями. Как правило, самец и самка образуют постоянную пару. Примерно раз в два года самка приносит потомство – от 1 до 4 малышей. Вместе с родителями в одной семье живут детеныши нескольких поколений. Самостоятельная жизнь сурков начинается обычно в возрасте 3-4 лет. Максимально зарегистрированная продолжительность их жизни составляет 14 лет.

Почти полгода, с августа по март, сурки проводят в спячке – переживают холод и бескормицу. Успех благополучной зимовки зависит от количества накопленного подкожного жира, запасы которого постепенно расходуются, поддерживая жизнь в теле крепко спящих сурков. В марте заметно похудевшие зверьки выходят на поверхность.

Раньше из-за труднодоступности мест их обитания и существующего древнего поверья, что сурков убивать нельзя, ареал их был достаточно велик. Но со временем в горах Западного Тянь-Шаня численность сурка начала быстро снижаться, а ареал – сокращаться. Из-за лекарственных свойств жира, используемого в нетрадиционной медицине, сурки оказались объектом нелегальной охоты. Браконьеры ловят сурков с помощью капканов и проволочных петель. Помимо жира, используются шкура и мясо. Большой вред популяции сурков наносят чабанские собаки. Сурки для них – излюбленная добыча. Собаки убивают больше сурков, чем все естественные враги – лисица, беркут, волк и снежный барс.

При выпасе скота сурки страдают не столько от недостатка травы, сколько от беспокойства. Нередки случаи, когда они вынужденно покидают свои обжитые норы и переселяются в менее благоприятные места.

Общая численность вида в республике оценивается в 5-10 тысяч особей. Ныне промысел сурка запрещен. Вид внесен в Красную книгу Республики Узбекистан и Международную Красную книгу. Охраняется он в Чаткальском биосферном заповеднике и в Угам-Чаткальском национальном парке. Но чтобы сурки, пережившие ледниковый период, сумели выжить и в наш техногенный век, нужны добрая воля и усилия людей, живущих рядом с ними.

Дарья ЕСИПОВА.

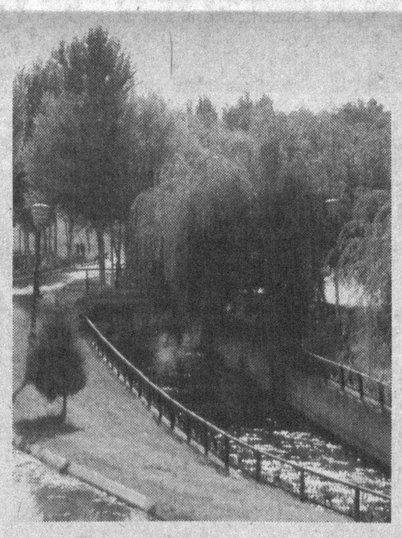

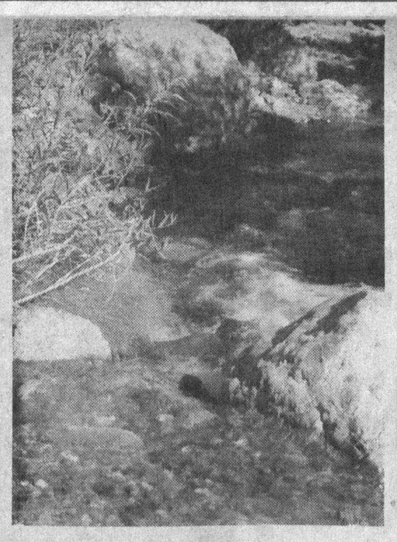

Уверенность в то, что жизнь прекрасна, может внести и зеленая аллея вдоль канала, и букет из нежных роз в руках девушки, и горный ручей в Бельдерсае...

Фото А. ПОПОВА и В. ОРЛОВА.

Информэко

Получен эффективный реагент

Одними из наиболее трудно поддающихся очистке сточными водами являются сбросы кожевенного, мехового, шерстяного и текстильного производств. Для их очистки наша страна вынуждена завозить дорогостоящие реагенты из-за рубежа.

Проблему решили ученые Ташкентского НИИ «СУВГЕО» и Института химии и физики полимеров Академии наук Узбекистана, разработавшие и запатентовавшие для очистки названных стоков эффективный отечественный реагент. Его производство нетрудно наладить на основе аммиака и некоторых других химических продуктов, вырабатываемых у нас. Местный реагент, показали опыты, эффективнее привозных. Новинка позволяет снизить использование в очистных сооружениях минеральных солей.

В связи с быстрым развитием промышленности и строительства новых предприятий этой отрасли и производств по переработке другого сельскохозяйственного сырья спрос на реагент для очистки их сточных вод будет постоянно.

«Рубашки» для отходов

Своеобразные «рубашки» для изоляции от окружающей среды экологически вредных отходов предложены специалистами комплексного геолого-экологического предприятия «Кизилтепагеология».

По разработанной геологами технологии высокотоксичные отходы первоначально предусмотрено увлажнить 5-10-процентным водо-дисперсным раствором суглинка или, иными словами, раствором глины. Этой операцией достигаются две цели: исключается возможность из-за распространения пыли нанесения ущерба здоровью рабочих, ведущих захоронение, и предотвращается растворение ядовитых солей подземными водами при их соприкосновении с отходами, так как глинистые частицы образуют на их поверхности изолирующие коллоидные пленки.

Следующие операции: смешивание увлажненной массы отходов с цементным раствором и формирование блоков. Таких, например, как обычные строительные шлакоблоки. Далее упакованные в блоки отходы транспортируются в отработанные горные выработки, где они будут храниться вечно или до возможного востребования.

Потребность вернуть на новую переработку отходы вполне может возникнуть в связи с изменением конъюнктуры на те или иные элементы на международном рынке с развитием новейших технологий и разработкой более экономически выгодных способов извлечения ценных веществ.

Для ряда районов Средней Азии захоронение некоторых видов отходов горнорудного производства является весьма актуальной проблемой. Например, в одном из мест Западного Тянь-Шаня, являющегося любимой зоной отдыха многих ташкентцев, с 40-х годов прошлого века в отвалах скопились мышьяковистые огарки. Они прикрыты суглинком, но располагаются на оползневом склоне. При неблагоприятных обстоятельствах оползень может начать двигаться, а его опасная для здоровья людей «начинка» — попасть в воду.

Все известные способы захоронения токсичных отходов, как показал анализ, в данном конкретном случае оказались недостаточно надежными и эффективными.

Поможет атомный реактор

Для очистки питьевой воды и промышленных стоков требуются особые поглощающие примеси вещества, или, как их называют, сорбенты. В больших количествах для этого используются минералы. Однако добыча такого природного сырья ограничена и цены на него достаточно высокие.

Простой способ получения относительно дешевого и высококачественного сорбента разработали научные сотрудники Института ядерной физики Академии наук Узбекистана, предложившие использовать в качестве поглотителя примесей образующиеся при изготовлении некоторых изделий отходы фторопласта. Этот материал получают из вполне доступного сырья — нефтепродуктов.

Сам по себе фторопласт не обладает высокими сорбционными качествами. Сделать его отличным поглотителем помогает исследовательский атомный реактор, где отходы фторопласта облучают высокой дозой гамма-квантов. Эта обработка, конечно, не делает фторопласт радиоактивным, зато придает ему особые качества, что и позволяет материал поставить на службу экологии.

Е. АНАТОЛЬЕВ.

В канун 15-й годовщины независимости Республики Узбекистан

СП «Kafolat-Kapoor Fashion»

поздравляет ташкентцев и гостей столицы с праздником. Счастья, здоровья, удачи во всех ваших начинаниях!

ТАШКЕНТСКИЙ ГОРОДСКОЙ МУНИЦИПАЛЬНЫЙ БИРЖЕВОЙ ЦЕНТР

искренне поздравляет предпринимателей столицы, всех ташкентцев и многочисленных партнеров с самым великим и дорогим праздником —

15-ЛЕТИЕМ НЕЗАВИСИМОСТИ!

Желаем мира, добра и благополучия! Творческой активности вам, вдохновения и удач в развитии предпринимательства, в претворении в жизнь всех замыслов, направленных на развитие и процветание независимого Узбекистана.

Ташкентский городской муниципальный биржевой центр приглашает вас на биржевые торги. Гарантирует надежность, оперативность, конфиденциальность сделок.

Наш адрес: г. Ташкент, Мирабадский район, ул. Мовароуннахр, дом 16 а.
Телефоны: 132-25-51, 133-20-74. Факс: 133-46-70.
Сайт: www.tshmbm.uz; E-mail: Biria@mail.tps.uz и info@tshmbm.uz

Акционерное общество «НЕРУДНИК»

Коллектив акционерного общества «Нерудник», отмечающий в эти дни свое 75-летие, искренне поздравляет всех с самым великим, самым дорогим для нашего народа праздником — 15-й годовщиной независимости страны. Желаем всем крепкого здоровья, счастья, мирного неба.

ПУСТЬ НАША НЕЗАВИСИМОСТЬ БУДЕТ ВЕЧНОЙ.

С великим и дорогим праздником –
Днем независимости!

Пусть каждый дом не покидают счастье и благополучие и пусть вам сопутствует удача. Чистого и ясного неба, хорошего настроения как в праздники, так и в будни, мира и добра вам, наши дорогие соотечественники!

Ташкентский городской совет объединения профсоюзных организаций Узбекистана

Дорогие узбекистанцы!

Совместное предприятие
"БАРАКАТ АЛЬФА"
поздравляет вас с прекрасным праздником –
ДНЕМ НЕЗАВИСИМОСТИ НАШЕЙ СТРАНЫ.

Пусть вместе с этой знаменательной датой в ваши дома придет радость и осуществятся все ваши надежды!

Символ национальной независимости — Государственный флаг Узбекистана занимает достойное место на самых различных спортивных состязаниях.

Фото Р. ХОДИЕВИЧА.

Фируза Абдурахимова:
«Время искать и экспериментировать»

В ЭТОМ ГОДУ КАМЕРНЫЙ ОРКЕСТР УЗБЕКСКИХ НАРОДНЫХ ИНСТРУМЕНТОВ «СОГДИАНА» НАЧНЕТ СВОЙ ПЯТНАДЦАТЫЙ ЮБИЛЕЙНЫЙ СЕЗОН. СРОК СОВСЕМ НЕБОЛЬШОЙ, ЕСЛИ ВСПОМНИТЬ, СКОЛЬКО ЛЕТ СУЩЕСТВУЮТ МНОГИЕ НАШИ ПРОСЛАВЛЕННЫЕ МУЗЫКАЛЬНЫЕ КОЛЛЕКТИВЫ. НО ИМЕННО ОРКЕСТР «СОГДИАНА» ПОД РУКОВОДСТВОМ ЗАСЛУЖЕННОЙ АРТИСТКИ УЗБЕКИСТАНА ФИРУЗЫ АБДУРАХИМОВОЙ СТАЛ СВОЕОБРАЗНОЙ «ВИЗИТНОЙ КАРТОЧКОЙ» НОВЕЙШЕЙ МУЗЫКАЛЬНОЙ ИСТОРИЙ НАШЕЙ РЕСПУБЛИКИ. ЗА ЭТИ ГОДЫ ОРКЕСТР ПРОШЕЛ ПЛОДОТВОРНЫЙ ТВОРЧЕСКИЙ ПУТЬ, ОКРЕПЛО ПРОФЕССИОНАЛЬНОЕ МАСТЕРСТВО ЕГО ИСПОЛНИТЕЛЕЙ, И, СУДЯ ПО ВСЕМУ, ЭТО ЕЩЕ ДАЛЕКО НЕ ПРЕДЕЛ.

Сегодня в репертуаре «Согдианы» более пятисот произведений различных стилей и эпох, узбекская профессиональная музыка устной традиции, фольклор, классика и современность, музыка Востока и Запада. Оркестр соответствует духу нынешнего времени и вкусам широкой аудитории. Для коллектива пишут произведения такие узбекские композиторы, как Хабибулло Рахимов, Мустафо Бафоев, Аваз Мансуров, Фархад Алимов, Дилором Сайдаминова и многие другие. Музыкальные маршруты «Согдианы» вышли далеко за пределы республики. Оркестр - участник международных фестивалей и различных музыкальных форумов в России, Казахстане, Германии, Франции, Испании, Корее, Египте и США.

В 1996 году на XXX Международном музыкальном фестивале в Испании (Логроньо) коллектив завоевал звание лауреата и стал обладателем международного сертификата признания высокого профессионального уровня. «Согдиана» выпустила шесть альбомов: «Созлар навоси» (1995 г.); «Узбекско-баварский диалог» (1998 г.) совместно с Баварским концертным ансамблем; «Interfolk» (2000 г.) с британской рок-фольк группой «Iron Horse»; «Old grey goose - Согдиана» (2005 г.) с американским ансамблем, работающим в стиле кантри-мьюзик; Узбекистон тароналари (2006 г.) и «Дунё халклари мусикаси» (2006 г.). Многие поиски коллектива могут служить примером сближения различных музыкальных «ландшафтов», содействующих активному взаимодействию культур Востока и Запада.

В 2001 году оркестром был организован Первый международный фестиваль ансамблей и оркестров народных инструментов «Тошкент бахори-2001», в котором приняли участие более двухсот музыкантов из различных стран мира. В наши дни звучание нежных и трепетных тембров узбекского инструментария, известных еще со времен Великого шелкового пути, воплощает прихотливые образы Востока - древнего и современного, неизменно хранящего в себе духовное богатство поколений и открытого новейшим достижениям.

В связи с юбилейными датами всегда есть повод обратиться в недалекое прошлое и проследить основные этапы становления оркестра, а также поговорить о том, что готовит творческий коллектив к новому сезону. Вот что об этом говорит заслуженная артистка Республики Узбекистан, художественный руководитель и дирижер камерного оркестра узбекских народных инструментов «Согдиана», профессор, заведующая кафедрой оркестрового дирижирования Государственной консерватории Узбекистана Фируза Равшановна Абдурахимова.

— Мне часто задают вопрос, почему я создала «Согдиану»? Наверное, пришло время. Долгое время я работала только со студенческим оркестром народных инструментов консерватории, ориентированным прежде всего на учебные задачи. В таком коллективе дирижер прежде всего педагог, тогда как в профессиональном коллективе нужен дирижер-музыкант. Создать профессиональный коллектив было невозможно без помощи спонсора. Им оказался Таймурат Юнусметов. В сентябре 1991 года впервые был собран первый состав будущего коллектива. Сотрудничество с Таймуратом Юнусметовым продолжается и сегодня. Благодаря его бескорыстной финансовой поддержке мы заказали инструменты, выпустили первую аудиокассету и видеофильм, состоялись наши первые поездки в Германию и Испанию.

— Не секрет, что в представлении большинства дирижер - мужская профессия. И хотя из каждого правила есть исключения, хотелось бы именно у женщины-дирижера спросить, трудно ли быть дирижером?

— Я никогда не разделяла эту профессию на мужскую и женскую. Но это разделяют сидящие в оркестре. А значит, женщине-дирижеру следует быть намного тоньше в общении со своими музыкантами, она должна знать психологию каждого во имя конечного результата. Когда дело касается учебного коллектива, где все направлено на овладение навыками оркестровой игры и музыканты оркестра - студенты, противоречия — скорее исключения. Работая с коллективом, состоящим из музыкантов-профессионалов, большинство из которых настоящие солисты по своим возможностям, лауреаты международных и республиканских конкурсов, многие выступающие с сольными концертами, порой бывает трудно прийти к общему знаменателю. Вся деятельность оркестра строится по принципу подчинения единой воле во имя лучшего результата. Оркестр должен дышать вместе с дирижером, иначе ничего не получится. Дирижер работает как скульптор, который отсекает все лишнее, убирая недостатки. Его роль как художественного лидера в совместном творчестве приоритетна. Дирижера просто назначить нельзя, он призван стать неформальным лидером коллектива, и для этого необходимо быть профессионалом, знающим свое дело.

— Фируза Равшановна, у кого вы учились дирижированию?

— Всему, что добилась в своей профессии, я обязана своему учителю Ашоту Ивановичу Петросянцу. Он разработал свою методику преподавания дирижирования, которая давала понимание каждого жеста, глубины интерпретации, направленной на раскрытие художественного образа, замысла композитора. Это был человек со стойким характером, по-настоящему болевший за свое дело. Я не знаю, как он находил время, но, когда в годы учебы в консерватории вечером я стала работать в педагогическом институте с оркестром русских народных инструментов, Ашот Иванович приходил на каждое занятие, а после разбирал по полочкам все мои действия. Приобретенный опыт стал для меня основой, благодаря которой я смогла осилить такой сложный предмет, как руководство студенческим оркестром консерватории.

— Оркестр «Согдиана» одним из первых в республике начал осуществлять совместные проекты с музыкантами из Германии, Франции, Индии, США, Японии, Кореи, Египта...

— На рубеже XX-XXI веков взаимодействие культур Востока и Запада достигло нового витка в своем развитии. В этом аспекте Узбекистан активно заявляет о себе как цельная, сложившаяся веками профессиональная культура, имеющая глубокие традиции, национальное своеобразие и в то же время активно впитывающая в себя современное мышление. Богатое разнообразие музыкального инструментария, профессионализм узбекских исполнителей дает возможность нашей стране занять одно из ведущих мест в деле активного сотрудничества с музыкантами разных стран. Восстановление и сохранение древних исполнительских традиций в современных условиях, сближение культур Востока и Запада, осуществление связей мировых культур посредством музыки — такие принципы мы считали ключевыми с первых лет существования нашего коллектива.

— И в заключение нашего разговора традиционный вопрос о творческих планах «Согдианы».

— Сегодня камерный оркестр узбекских народных инструментов «Согдиана» продолжает знакомить слушателей разных стран с многообразием национального инструментария и богатством его исполнительских возможностей. Наступивший концертный сезон для «Согдианы» - юбилейный. Пятнадцать лет – это много или мало? Сказать сложно. На мой взгляд, наш оркестр вступает в самый интересный возраст. Особенно, если попытаться сравнить его с возрастом человека. Период одновременно сложный и интересный. Время, когда открытость ко всему новому и неизведанному позволяет непрерывно искать и экспериментировать.

Весной 2006 года оркестр «Согдиана» был одним из организаторов V Республиканского фестиваля ансамблей и оркестров народных инструментов. Собранные средства поступили в фонд «Движение против туберкулеза». На октябрь-ноябрь мы планируем цикл тематических концертов «Великий шелковый путь: вчера, сегодня, завтра». Это наш совместный проект с заслуженной артисткой Узбекистана пианисткой Адибой Шариповой. Новый сезон для нас насыщен разнообразными событиями, новыми проектами и концертными программами, над которыми мы работаем.

Беседовала
Жанна МАРТИРОСОВА.

На спортивных аренах

На уровне мастеров

В Кибрае прошел республиканский турнир по шахматам с мастерским уровнем участников. Двенадцать претендентов из Сырдарьи, Андижана, Навои, Ташкента, столичной области, других регионов Узбекистана оспаривали призовой фонд в 600 тысяч сумов по круговой системе. В итоге победителем соревнований стал ташкентец Фахритдин Саттаров, набравший 8,5 очка из 11 возможных. Второе место с 8 очками занял Якуб Холматов из Ташкентской области. На третьем – еще один представитель Ташкента Константин Малиничев, в активе которого 7 очков.

В первый квартет вошел сырдарьинский шахматист Маматкул Хайлаев, у него 6,5 очка. По 6 очков отобрали у соперников Андрей Белкин, Абдулахад Кучкаров (оба – Чирчик) и Эльер Назаров (Ташкент). Они поделили 5-7-ю позиции.

Фаррух сыграл в финале

В российском Саранске завершился международный теннисный турнир среди мужчин «Кубок Мордовии-2006». В соревнованиях из серии «челленджер» с призовым фондом 25 тысяч долларов США принимали участие представители 24 стран ближнего и дальнего зарубежья. Узбекистанец Денис Истомин, «сеянный» под первым номером, выбыл из борьбы, не добравшись до финала. Но эту потерю в полной мере компенсировал другой наш соотечественник (третий в «посеве») Фаррух Дустов, который сыграл-таки в решающем матче.

На заключительной стадии первенства ему противостоял мастер большой ракетки из Нидерландов Игор Сийслинг. Борьба закончилась во втором сете. Стартовую партию Фаррух уступил на тай-бреке - 6:7, а затем остался в проигрыше со счетом 4:6. В парном разряде победу праздновал казахстанско-украинский дуэт Алексей Кедрюк – Орест Терещук, обыгравший голландско-израильский тандем Робин Хазе – Декель Вальтцер с перевесом 6:4, 5:7, 10:5.

Культурно-спортивный синтез

На базе ташкентского спортивного комплекса «Умид» состоялись традиционные межнациональные соревнования по мини-футболу среди национальных, культурных центров, инициатором и организатором которых является армянская диаспора. Второму по счету турниру, собравшему 10 команд, предшествовало торжественное открытие с парадом всех участников.

В первой группе борьбу за выход в следующую стадию состязаний вели коллективы «Алга» (Казахский культурный центр), «Негогроба» (грузинский), «Аюдаг» (крымско-татарский), «Гадашлык» (азербайджанский) и дружина «Гуга» из махалли Хамзинского района столицы. В параллельной группе по круговой системе две сильнейшие бригады между собой выявляли «Беседер» (Еврейский культурный центр), «Апага» (армянский), «Корё» (корейский), «Эллас» (греческий) и команда турецкого центра «Генчлерберлиги». Во время коротких перерывов переполненные трибуны зрителей радовали своим искусством танцев и песен самодеятельные исполнители различных диаспор. Специальный приз как участник, активно совмещавший игру на площадке и выступление на импровизированной сцене, получил Мераб Конджария из «Негогробы».

По итогам групповых противостояний в полуфинальных встречах «Апага» разгромила «Гугу» с перевесом 6:0, а «Аюдаг» по пенальти 2:1 взял верх над «Беседером». Игровое время закончилось при счете 1:1. Матч за третье место выиграл коллектив Еврейского культурного центра, забив в ворота махаллинской дружины 5 голов, на что та смогла ответить лишь 1-м. С таким же результатом – 5:1 «Апага» обыграла в финальном поединке «Аюдаг». У победителей три мяча в активе Андраника Абрамяна, признанного лучшим игроком турнира. Кстати, это его второй хет-трик. Первый он оформил в полуфинале. По одному разящему удару нанесли Вадим Абрамов (главный тренер клуба высшей лиги чемпионата Узбекистана «Трактор») и Шухрат Рахманкулов, хорошо известный в недавнем прошлом футболист, ныне один из наставников школы «Пахтакора». В составе соперников гол престижа на счету не менее известного Николая Одышева, игрока национальной сборной Узбекистана и клуба «Ардус» по футзалу.

Лучшими бомбардирами турнира стали Бохадыр Ахмедов («Аюдаг») и Александр Пономарев («Гадашлык»). Они по 14 раз заставляли вратарей противников доставать мяч из сетки. В других номинациях первые номера присвоены голкиперу Артему Петросяну («Апага»), нападающему Владиславу Сидорову («Беседер»), защитнику Баджи Куксалу («Генчлерберлиги»). Специальный приз за мужество вручен игроку команды «Эллас» Эдуарду Саттарову, который, получив травму головы с последующим наложением швов, тем не менее остался в строю и продолжил выходить на площадку до конца соревнований. Другие различные памятные подарки достались всем участникам этого красочного действа.

Полуфиналисты определены

В розыгрыше Кубка мустакиллик по футболу, где почетный трофей оспаривают команды второй лиги столичной зоны первенства Узбекистана, состоялись четвертьфинальные матчи.

На данной стадии соревнований два поединка завершились подавляющим преимуществом победителей. Так, дружина «Динамо» нанесла «сухое» поражение учащимся детско-юношеской спортивной школы № 3 (ДЮСШ-3) с перевесом 3:0, а «Локомотив» разгромил коллектив «Носта» - 5:0.

Две другие встречи, напротив, проходили в очень упорной борьбе. ФК «Джавохир» лишь с разницей в один гол смог одолеть бригаду Национального университета Узбекистана (НУУ) – 4:3. Футбольный же блок спортивного клуба института физкультуры и спортивной школы интерната (СКИФ-США) и вовсе взял верх над командой «Трамвайчи» по пенальти – 4:2. Игровое время противостояния закончилось равным счетом - 3:3. Таким образом в полуфиналах силами померятся такие пары: СКИФ-США – «Локомотив» и «Динамо» - ФК «Джавохир».

Тимофей ЗАХАРОВ.

Люди искусства

Впечатления, изображенные на полотне

НАВЫКИ И ЗНАНИЯ, КОТОРЫЕ МАРГАРИТА ШУВАЛОВА ПРИОБРЕЛА, ЗАНИМАЯСЬ В ТАШКЕНТСКОМ ХУДОЖЕСТВЕННОМ УЧИЛИЩЕ ИМЕНИ П. БЕНЬКОВА, ПОМОГЛИ ЕЙ ВЫЯВИТЬ СОБСТВЕННОЕ, ПРИСУЩЕЕ ТОЛЬКО ЕЙ ВИДЕНИЕ ОКРУЖАЮЩЕГО МИРА.

Отталкиваясь от каждодневных ощущений, переосмысливая их, она поднимается до художественной передачи своего мироощущения, внутренних переживаний. М. Шувалова — член творческого объединения при Академии художеств Республики Узбекистан, участница престижных выставок.

Продолжая традиции выдающегося живописца XX века Александра Николаевича Волкова, являясь ученицей Рузы Чарыева, Владимира Бурмакина, Владимира Петрова и Павла Мартакова, она стремится проникнуть в суть создаваемых ею образов. По преимуществу она — портретист. Это весьма трудное поприще для художника. Увидеть внутренний мир человека, передать то главное, что есть в нем, дано далеко не каждому. Ей это удается.

— Я никогда не встречала людей более красивых, добрых и гостеприимных, чем в небольших селениях Узбекистана, — уверяет она. — Однажды в Бричмулле, в горном селении, я увидела девушку. С одного взгляда на нее я поняла, как она близка моему воображению, и поспешила отыскать ее. Так родилась картина «Мимолетный взгляд».

Маргарита пишет не только портреты. Как-то раз, разглядывая альбом с видами Египта, она натолкнулась на пустынный пейзаж с нагромождением скал. Долго всматриваясь, она вдруг заметила человеческий профиль с полуприкрытыми глазами. И у нее тут же зародился замысел будущей картины. Она долго его вынашивала. Сначала на картине появились скалы со спокойным профилем лежащего человека, затем небо с облаками и склоненное к земле лицо. Позднее появилась фигура женщины в скорбной позе. Маргарита назвала картину «Вечный диалог».

Из впечатлений от встреч с замечательными людьми был создан собирательный образ Учителя. В нем она передала свою благодарность тем, кто ее учил, чьи книги оказали на нее свое влияние, сделав настоящим художником. Свое вдохновение она до сих пор черпает у них, а также у горных склонов своего родного края, людей, с которыми встречается, и всегда повторяет: «Каждый человек — это целый мир, который хочется изучать».

З. АГЗАМХОДЖАЕВА.
НА СНИМКЕ: картина «Взгляд».

РЕКЛАМА И ОБЪЯВЛЕНИЯ

С 26 августа 2006 г. | С 26 августа 2006 г.

Р/о «Узбекгосцирк»

Ташкентский государственный

ЦИРК

ОТКРЫТИЕ СЕЗОНА-2006

Новая праздничная программа в двух отделениях
В программе принимают участие дипломанты Всероссийского конкурса артистов цирка, а также группа дрессированных животных
В программе принимают участие: веселые клоуны, воздушные гимнасты, силовой атлет и многое, многое другое.
Спешите видеть на манеже цирка!
Начало представлений по субботам и воскресеньям — 12.00, 15.00.
В графике возможны изменения.
Билеты продаются в кассах цирка и районными кассирами.
Форма оплаты — любая.
Касса работает с 9.00.
Справки по телефонам: 144-35-91, 144-35-94, 144-32-23.

УТЕРЯННЫЕ

выписка из протокола № 466 от 24 августа 1999 г. и свидетельство о государственной регистрации хозяйственных объединений, находящихся в Республике Узбекистан, № 08-1410 от 24 августа 1999 г., реестровый №182а/в, выданные ЗАО «AKMAL IKRAMOV TAOM» Министерством юстиции РУз,

СЧИТАТЬ НЕДЕЙСТВИТЕЛЬНЫМИ.

Организации

срочно требуется

секретарь-делопроизводитель со стажем не менее 5 лет. Оплата по договоренности. Телефоны: 148-14-08, 398-07-15.

«Вечерний Ташкент»
Прием объявлений ежедневно
Телефон для справок: 133-28-95.

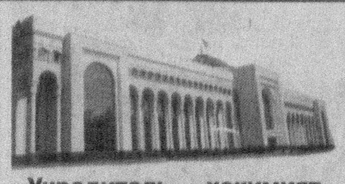

Учредитель — хокимият г. Ташкента

Главный редактор Акмаль АКРАМОВ

Адрес редакции: 700000, г. Ташкент, ГСП, ул. Матбуотчилар, 32.

ТЕЛЕФОНЫ:
отдел писем — 136-55-84; отдел рекламы и объявлений — 133-28-95; 136-57-65.
Факс: 133-21-56.

Газета выходит пять раз в неделю, кроме субботы и воскресенья.

Газета зарегистрирована в Управлении печати и информации г. Ташкента. Регистрационный № 02-2

Индекс — 116. Способ печати — офсетный. Формат — А-2. Объем — 2 п.л. Тираж 3562

По вопросам доставки обращаться в почтовые отделения по месту жительства или в отдел эксплуатации ГСП "Тошкент почтамти", по телефону 133-74-05.

Номер набран и сверстан в компьютерном центре «Вечерний Ташкент».

Типография акционерной компании «Шарк». Адрес предприятия: ул. Буюк Турон, 41.

Ответственность за достоверность сведений в рекламе и объявлениях несет рекламодатель.

Заказ Г-1007. Подписано в 11.00 1 2 3 4 . 6