O'ZBEKISTON RESPUBLIKASI MILLIY KITOB PALATASI

С самым великим, самым дорогим праздником!

ЧЕТВЕРГ, 31 АВГУСТА 2006 ГОДА

Вечерний Ташкент

Газета выходит с 1 июля 1966 года

ОБЩЕСТВЕННО-ПОЛИТИЧЕСКАЯ ЕЖЕДНЕВНАЯ ГОРОДСКАЯ ГАЗЕТА № 171-172 (10.728-10.729) Цена в розницу — свободная

15 O'ZBEKISTON MUSTAQILLIK · INDENPENDENCE · НЕЗАВИСИМОСТЬ

Олицетворение мира и созидания

Президент Узбекистана Ислам Каримов 30 августа ознакомился с созидательной работой в городе Ташкенте.

В результате реформ, последовательно проводимых в сфере образования, в стране совместно с различными ведущими университетами мира создан ряд новых высших учебных заведений. Накануне 15-летия независимости открылся и филиал Московского государственного университета имени М.Ломоносова.

Президент Республики Узбекистан Ислам Каримов и Президент Российской Федерации Владимир Путин 14 ноября 2005 года подписали в Москве Договор о союзнических отношениях. Данный документ, ставший логическим продолжением Договора о стратегическом партнерстве, поднял взаимосвязи между нашими странами на более высокий уровень.

На этой исторической встрече в Кремле было объявлено об открытии в Ташкенте филиала Московского государственного университета имени М.Ломоносова. 24 февраля 2006 года Президент Республики Узбекистан принял постановление "Об организации деятельности филиала Московского государственного университета имени М.В.Ломоносова в г.Ташкенте". Здание филиала МГУ воздвигнуто в центре Ташкента – на улице Мовароуннахра. Строительные работы выполнены закрытым акционерным обществом "УзЛИТТИ".

Президент Ислам Каримов, посетив 30 августа Ташкентский филиал МГУ, отметил, что это прекрасное здание гармонично вписывается в единый ансамбль с окружающими его сооружениями.

Филиал является неразрывной частью МГУ, готовит квалифицированных специалистов различного профиля, в том числе научно-педагогические кадры. Прием абитуриентов и выпускные экзамены осуществляются в установленном МГУ порядке.

В первой декаде июля прошли вступительные экзамены в это высшее учебное заведение. Около тысячи абитуриентов боролись за имеющиеся восемьдесят мест. В новом учебном году первые студенты начнут обучаться по двум направлениям – прикладная математика и информатика, а также психология.

В филиале имеются более тридцати аудиторий, множество лабораторий, компьютерные классы с корпоративной сетью, информационно-ресурсный центр, спортивный комплекс, в целом – все условия. Филиал обеспечен необходимыми учебными пособиями и литературой.

В беседе с руководителями филиала и студентами Президент отметил, что в Узбекистане есть потребность в специалистах прикладной математики и психологии.

- Данный филиал стал ярким проявлением союзнических отношений между нашей страной и Россией, - сказал Ислам Каримов. - Здесь будут преподавать крупные ученые из России. Это послужит и развитию взаимосотрудничества научно-академических кругов.

Ислам Каримов ознакомился с условиями для учебы, подготовки к занятиям, проживания студентов. Осмотрел компьютерный класс, информационно-ресурсный центр, конференц-зал.

Студенты подчеркнули, что филиал МГУ стал большим подарком для молодежи Узбекистана. Они выразили благодарность руководителю страны за огромное внимание к воспитанию молодежи.

За годы независимости по инициативе главы государства главная площадь страны превратилась в огромный мемориальный ансамбль - созданы Монумент независимости, Площадь памяти. Воздвигнуты здание Сената, Арка добрых и благородных устремлений, Галерея изобразительного искусства. Полностью реконструировано здание Кабинета Министров.

Установлен памятник Счастливой матери, который является олицетворением гордости, славы и чести страны, символом национальной государственности.

Монумент независимости и памятник Счастливой матери составили единый ансамбль с Аркой добрых и благородных устремлений, с широкой белой дорожкой. Этот мемориальный комплекс, символически выражающий понятия независимости и доброты, по предложению руководителя страны назван Монументом независимости и гуманизма.

В дни общенародных праздников, торжественных мероприятий здесь проводятся возложения цветов. Стало доброй традицией посещение этого комплекса молодежью страны – новобрачными, находящимися в преддверии самостоятельной жизни. Наши зарубежные гости с глубоким уважением и почтением посещают площадь.

Президент Ислам Каримов начал ознакомление с новыми сооружениями на площади Мустакиллик с административного здания.

Это здание, придавшее площади Мустакиллик величественный вид, является результатом огромной созидательной работы. Красивое 14-этажное и построенное рядом 7-этажное здания составили единый комплекс.

Глава государства высоко оценил труд и мастерство инженеров и строителей, принимавших участие в строительстве данного сооружения.

- Это величественное здание дополняет единый мемориальный ансамбль площади Мустакиллик, - сказал руководитель страны. - Такие комплексы служат свидетельством укрепления нашей независимости, повышения благосостояния народа.

В генеральном плане социально-экономического развития города Ташкента, разработанном и последовательно осуществляемом по инициативе главы государства, практика создания фонтанов при строительстве новых комплексов является обязательной частью современной архитектуры.

Прежний фонтан на площади Мустакиллик явно уже не вписывался в общий ландшафт недавно построенных архитектурных памятников и технологически не отвечал нынешним требованиям. В результате начатых здесь в апреле текущего года и недавно завершенных работ по строительству и реконструкции появились новые фонтаны. На пересечении с площадью Памяти построен огромный фонтан длиной 88 и шириной 35 метров.

Еще один результат созидательной работы, осуществленной на прилегающей к главной площади территории накануне самого великого, самого дорогого праздника, – здание бизнес-центра.

В 2004 году по рекомендации Президента началась работа по возведению бизнес-центра Навоийского горно-металлургического комбината. При строительстве 14-этажного здания, которое длилось полтора года, наряду с отечественными использовались строительные материалы, оборудование и установки зарубежного производства. Применение белого искусственного камня - "сатила" для покрытия наружных стен придало зданию неповторимый вид.

Ислам Каримов, знакомясь с осуществленной здесь работой, высоко оценил труд архитекторов, проектировщиков, строителей и монтажников.

- Создание такого центра послужит дальнейшему повышению экономического потенциала страны, привлечению иностранных инвесторов, организации взаимовыгодных встреч, - сказал Президент. - Вместе с тем это здание своим неповторимым обликом дополняет общую картину площади Мустакиллик.

Действительно, подобные здания, просторные площади, прекрасные фонтаны способен построить только созидающий народ, который уверенно идет по пути развития, и только там, где царят мир и спокойствие.

Анвар БАБАЕВ,
Гулом МИРЗО,
Норали ОЧИЛОВ,
спец. корры УзА.

СТОЛИЦА: день за днем

Одним абзацем

❒ Традиционная августовская конференция с участием учителей школ и заведующих детскими садами Хамзинского района подвела итоги работы за прошедший год.

❒ В Узбекском национальном академическом драматическом театре начались выпускные экзамены в театральной студии пластики "Урбанист". Уже в сентябре "новорожденная" труппа из одиннадцати студийцев собирается показать свои первые спектакли в Малом зале театра.

❒ В здании Республиканского интернационального культурного центра состоялась очередная отчетно-выборная конференция Татарского общественного культурно-просветительского центра г. Ташкента. На ней были подведены итоги работы правления и определены новые задачи, обсуждены вопросы подготовки к самому главному празднику— Дню независимости Узбекистана. Новым председателем Совета старейшин избрали Р. А. Гиниятуллина.

❒ В махалле "Ахмад Яссавий" Мирзо-Улугбекского района по инициативе районного отделения фонда "Махалля" в честь 15-летия независимости республики было проведено праздничное мероприятие с участием активистов махалли, ее почтенных жителей, молодежи и членов малообеспеченных семей. Аналогичное мероприятие прошло в махалле "Чинор" Мирабадского района.

❒ В махалле "Шарк" Чиланзарского района по инициативе районного отделения фонда "Махалля" был проведен футбольный турнир, посвященный 15-й годовщине независимости республики. В нем приняли участие все махалли района.

❒ **ВЧЕРА** в хокимияте Хамзинского района в честь 15-летия независимости республики состоялась торжественная церемония награждения памятными знаками "Узбекистон Республикаси мустакиллигига 15 йил". Они были вручены наиболее отличившимся работникам государственных, общественных и производственных структур, а также представителям науки, культуры, здравоохранения и других сфер.

❒ **ВЧЕРА** в ОАО "Сувсаноатмаш" прошло праздничное мероприятие, приуроченное к Дню независимости. В нем приняли участие 200 сотрудников предприятия. Части из них за выдающиеся трудовые заслуги были вручены ценные подарки и денежные премии. Также были подготовлены большая концертная программа, праздничное угощение.

По сообщениям наших корреспондентов.

ИНФОРМБЮРО

ВЧЕРА, СЕГОДНЯ, ЗАВТРА

В СТРАНЕ

● На имя Президента Республики Узбекистан Ислама Каримова поступают поздравительные телеграммы от глав государств и правительств различных стран в связи с 15-летием независимости Узбекистана.

● «Актуальные вопросы взаимодействия Омбудсмана с государственными органами, неправительственными организациями в плане обеспечения соблюдения и защиты прав человека» — такова была тема семинара-конференции, состоявшейся в здании Жокаргы Кенеса Каракалпакстана. В нем приняли участие Уполномоченный Олий Мажлиса Республики Узбекистан по правам человека академик Сайера Рашидова и директор Национального центра Республики Узбекистан по правам человека профессор Акмаль Саидов.

● В преддверии 15-летия независимости страны сдана в эксплуатацию объединенная железнодорожная больница Термезской станции ГАЖК «Узбекистон темир йуллари». В ней созданы все условия для полноценного оздоровления населения.

● На кооперацию с надомниками нацелены многие предприятия Сурхандарьинской области. В настоящее время на 31 крупном производстве, 16 частных предприятиях надомным трудом заняты 583 человека. Еще 200 человек выполняют заказы 28 предприятий на основе договора.

● Каракалпакский совет Движения предпринимателей и деловых людей — Либерально-демократическая партия Узбекистана совместно с Ассоциацией фермерских хозяйств Каракалпакстана провели мероприятие «Свободный труд — основа благополучной жизни». В его ходе шла речь о широком развитии фермерского движения, его перспективах.

● Методом хашара для жителей махаллей «Бахмал» и «Манас» в Сардобинском районе Сырдарьинской области построен новый современный гузар. В это благородное дело достойный вклад внесли члены Ассоциации фермерских хозяйств «Бахмал». По случаю открытия гузара 10 малообеспеченным семьям и 10 инвалидам были вручены подарки от областного отделения фонда «Соглом авлод учун».

● В рамках специального проекта ПРООН за короткий срок было проложено 2300 метров водопроводной сети, выполнены строительно-монтажные работы в объеме 25 млн. сумов и накануне 15-летия независимости страны жители города Халкобод Кегейлийского района Республики Каракалпакстан получили подарок — теперь они обеспечены питьевой водой.

● В Фергане прошли автогонки среди женщин «Фаргона автомаликаси», посвященные 15-летию независимости страны. В состязаниях, организованных областным комитетом женщин совместно с областным советом Организации содействия обороне Узбекистана «Ватанпарвар», приняли участие около 50 автолюбительниц из городов и районов области.

В МИРЕ

● 32 страны обещают выделить войска или боевую технику для миротворческой операции на юге Ливана. Участие в ней подтвердили Индонезия, Польша, Бельгия, Непал, Португалия. Самый крупный контингент из мусульманской страны обещает Турция.

● В Чечне задержан боевик, готовивший как минимум два теракта на территории республики. Задержать его удалось в результате спецоперации ФСБ России и правоохранительных органов Чечни.

● Около 50 боевиков добровольно сложили оружие в Гудермесе. Среди них лидеры крупных незаконных формирований.

● В США самолет, направлявшийся из Филадельфии в Хилтон, совершил экстренную посадку из-за найденной на борту записки, в которой говорилось о заложенной бомбе.

● В Майами жители готовятся к встрече с ураганом «Эрнесто»: скупают продукты, питьевую воду, бензин. Уже закрыты школы и университеты, заколочены витрины магазинов, убраны рекламные щиты. Люди перебираются в специальные убежища. Все готово к эвакуации населения.

● Решить проблему автозаторов на российско-эстонской границе призвал премьер-министра Эстонии профсоюз работников транспорта этой страны. Очереди в районе Нарвы достигают десятков километров. Если в ближайшее время решение проблемы не будет найдено, стихийные акции протеста неизбежны.

● Американское космическое агентство решило оставить «Атлантис» на стартовой площадке, даже несмотря на угрозу повреждения корабля во время прохождения над территорией тропического шторма. Пойти на риск NASA заставляет желание успеть в стартовое окно, которое закроется 7 сентября.

● Крупный пожар возник в центре Лондона. Там загорелось здание бывшего Музея человечества. Сейчас ситуация полностью контролируется пожарными. Из соседних домов эвакуированы жители.

● Более 45 млрд. рублей будет потрачено на реконструкцию Сахалинской железной дороги. Главная ее проблема — ширина колеи, которую надо привести к общероссийским нормам.

● В Пекине открылась крупнейшая книжная ярмарка, которую сравнивают по масштабам с форумом европейских издателей во Франкфурте.

"НАША СТРАНА ИМЕЕТ МНОГО БОГАТСТВ, НО САМЫМ БОЛЬШИМ БОГАТСТВОМ, ВЫСШЕЙ ЦЕННОСТЬЮ УЗБЕКИСТАНА ЯВЛЯЮТСЯ МИР, МЕЖРЕГИОНАЛЬНОЕ СОГЛАСИЕ И АТМОСФЕРА ДРУЖБЫ, ЦАРЯЩАЯ В НАШЕМ ОБЩЕСТВЕ", - ЭТА ГЛУБОКАЯ МЫСЛЬ, ВЫСКАЗАННАЯ ПРЕЗИДЕНТОМ ИСЛАМОМ КАРИМОВЫМ, КАК НЕЛЬЗЯ ЛУЧШЕ ОПРЕДЕЛЯЕТ ТО, ЧЕМУ ПОСВЯЩАЮТ СВОЮ ДЕЯТЕЛЬНОСТЬ АКТИВИСТЫ РЕСПУБЛИКАНСКОГО ИНТЕРНАЦИОНАЛЬНОГО КУЛЬТУРНОГО ЦЕНТРА.

Духовность и культура

В семье единой

Как считает председатель РИКЦ Насретдин Мухаммадиев, Интерцентр в полном смысле слова - дитя независимости, ведь он был создан в 1992 году и явился выражением новой национальной политики государства в области культуры, искусства, направленной на развитие и взаимообогащение традиций и обычаев всех 130 наций и народностей, представители которых проживают на древней земле Узбекистана. Курс, выработанный руководством страны еще в первые дни независимости, опирающийся на межнациональное согласие и религиозную толерантность, сохранение и развитие дружбы между представителями различных наций и народностей в стране, оказался единственно правильным. Сейчас, в год 15-летия независимости, под эгидой РИКЦ на территории страны действуют 140 национальных культурных центров.

Сегодня можно смело сказать, что все нации и народности, проживающие в стране, пользуются равными правами и возможностями, предоставленными Конституцией и законами Узбекистана, они живут в мире и согласии, уверены в завтрашнем дне, трудятся в разных сферах экономики и общественной жизни, внося тем самым свой посильный вклад в процветание Родины.

Потому, наверное, ныне и невозможно представить празднование Дня независимости без активного участия национальных культурных центров. В эти праздничные дни в Ташкенте и в регионах проходили тематические творческие вечера, концерты, выставки, встречи с деятелями культуры. В частности, в апреле стартовал ежегодный фестиваль национальных центров "Узбекистан – наш общий дом", финал которого состоялся 29 августа. Лучшие коллективы художественной самодеятельности центров смогли показать свое творчество тысячам зрителей по всей республике. В конце августа завершился II Республиканский межнациональный турнир по мини-футболу, в нем приняли участие 10 национальных культурных центров. Накануне Дня независимости в выставочном зале РИКЦ открылась выставка узбекистанской художницы болгарского происхождения Любови Дериволковой, посвященная 15-летию независимости Узбекистана и Дню празднования объединения и независимости Болгарии. Вечер узбекско-украинской дружбы, посвященный 15-летию обретения независимости Узбекистаном и Украиной, прошел в Государственной консерватории Узбекистана. Среди его организаторов - Общество дружбы с зарубежными странами и Посольство Украины в Узбекистане.

1 сентября в столичном парке культуры и отдыха имени Бабура в концертных программах, выставках, состязаниях примут участие представители 40 национальных культурных центров, активно действующих в Ташкенте. Зрители смогут не только познакомиться с творчеством народов, но и попробовать блюда национальной кухни, приобрести изделия народных промыслов.

Примут участие представители коллективов художественной самодеятельности семи крупнейших национальных культурных центров Узбекистана и в красочном театрализованном представлении в день праздника.

А. КИРДЯНОВ.

Иностранные инвестиции — в экономику республики

Новое текстильное предприятие

НАКАНУНЕ ДНЯ НЕЗАВИСИМОСТИ РЕСПУБЛИКИ УЗБЕКИСТАН В ТАШКЕНТЕ НАЧАЛО СВОЮ РАБОТУ НОВОЕ ПРЕДПРИЯТИЕ "SPENTEX TASHKENT TOYTEPA". ЕГО УЧРЕДИТЕЛЬ – КОМПАНИЯ "SPENTEX INDUSTRY LTD" – ОДНА ИЗ КРУПНЕЙШИХ ПРЯДИЛЬНЫХ КОМПАНИЙ ИНДИИ, ВЛАДЕЮЩАЯ ШЕСТЬЮ ПРЯДИЛЬНЫМИ ФАБРИКАМИ, ВЫПУСКАЮЩИМИ ХЛОПЧАТОБУМАЖНУЮ ПРЯЖУ, ХЛОПЧАТОБУМАЖНЫЕ И ТРИКОТАЖНЫЕ ТКАНИ И В ОСНОВНОМ ЭКСПОРТИРУЮЩИМИ СВОЮ ПРОДУКЦИЮ В АМЕРИКУ И СТРАНЫ ЕВРОПЫ. УСТАВНЫЙ ФОНД ИП "SPENTEX TASHKENT TOYTEPA" СОСТАВЛЯЕТ 21 МИЛЛИОН ДОЛЛАРОВ США И В ДАЛЬНЕЙШЕМ ПЛАНИРУЕТСЯ ЕГО УВЕЛИЧЕНИЕ.

Прядильно-ткацкие фабрики ИП "Spentex Tashkent Toytepa" расположены на двух территориях: одна находится в Ташкенте, другая в Тойтепе, где трудятся около четырех тысяч человек. 19 автобусов в Ташкенте и 17 автобусов в Тойтепе доставляют людей на работу утром и домой вечером.

На фабрике созданы хорошие условия труда. В цехах чисто и прохладно, т.к. они оснащены современными системами увлажнения и кондиционирования воздуха. После рабочей смены есть возможность принять горячий душ, а во время перерыва бесплатно можно вкусно пообедать в уютной столовой, дизайн которой разработан специально для комфортного отдыха. Здесь и удобная столовая мебель, и бассейн, а решение цветовой гаммы столовой помогает расслабиться и восстановить силы.

Каждому работнику на фабрике выдается удобная, современного фасона и светлых тонов рабочая одежда, а в случае нездоровья в медпункте опытный врач и медсестра окажут необходимую помощь.

Фабрики ИП "Spentex Tashkent Toytepa" оснащены оборудованием ведущих мировых производителей Германии, Японии, но на перспективу уже составлены план по модернизации работающего оборудования, контракты на закупку запасных частей к машинам, что поможет улучшить качество пряжи и повысить производительность труда.

А не повышать себестоимость конечной продукции компании "Spentex Tashkent Toytepa" позволит использование только местного сырья.

В перспективе иностранное предприятие "Spentex Tashkent Toytepa" готовится осуществить большой проект — открыть текстильный комбинат в городе Маргилане, где планируется создать прядильные цеха и ткацкое производство, чтобы проводить обработку и крашение тканей. В результате маргиланская фабрика будет выпускать махровые полотенца, качество которых должно соответствовать международным стандартам.

Наталья СЕМЕНОВА.

НА СНИМКАХ: в цехах предприятия.

Фото автора.

Нас поздравляют

Юичи КУСУМОТО,
Чрезвычайный и Полномочный Посол Японии в Республике Узбекистан:

— От имени японского народа искренне поздравляю всех граждан Узбекистана со столь знаменательной датой — 15-летием обретения независимости.

Желаем жителям прекрасной страны здоровья, благополучия, успехов. Мы рады, что нас объединяют постоянные узы связи. Пусть наше сотрудничество всегда будет плодотворным, а дружба — вечной.

***

Гуломжон МИРЗОЕВ,
Чрезвычайный и Полномочный Посол Таджикистана в Узбекистане:

— Главный государственный праздник Узбекистана — День независимости. Прошло 15 лет со дня провозглашения этой исторической даты. За этот небольшой период времени Узбекистан достиг значительных успехов как в государственном, так и в социально-экономическом развитии. В этих достижениях Узбекистана большая роль принадлежит столице — городу Ташкенту, его жителям.

За время своей независимости ташкентцы превратили свою столицу в прекрасный, цветущий город, в центр науки, культуры и образования. Более половины жителей столицы составляет молодежь — учащиеся и студенты, каждый из них полон энергии, желания получить хорошее образование и посвятить себя служению своему народу и своей стране. Все это не может не радовать человека.

Как посол, представляющий соседнее государство — Таджикистан, искренне радуюсь достижениям Узбекистана и, пользуясь этим приятным случаем, хочу сердечно поздравить братский узбекский народ и жителей города Ташкента с замечательным праздником — 15-летием независимости Республики Узбекистан, пожелать всем здоровья, счастья и успехов.

***

Мариан ОРЛИКОВСКИ,
Временный Поверенный в делах Республики Польша в Узбекистане:

— От имени польского народа поздравляем всех узбекистанцев с национальным праздником — Днем независимости республики. Желаем мира, благополучия, процветания и успехов во всех сферах развития.

15 лет назад Узбекистан избрал собственный путь развития, чтобы лучше и полнее использовать все ресурсы страны, включая природные богатства и человеческий потенциал.

Польша, которая очень хорошо знает, какими важными являются независимость и суверенитет, желает Узбекистану дальнейшего укрепления этих ценностей.

***

Кимал АСЯ,
Чрезвычайный и Полномочный Посол Турецкой Республики в Узбекистане:

— От имени турецкого народа и от себя лично сердечно поздравляю весь узбекский народ с Днем независимости Республики Узбекистан!

У народов Турции и Узбекистана есть много общих ценностей, а именно — история, язык и религия, поэтому турецкий народ всегда проявлял повышенный интерес и симпатию по отношению к узбекскому народу.

Со дня обретения Узбекистаном независимости Турция с удовлетворением следит за прогрессом в области политики, экономики и культуры в вашей стране. Узбекистан является государством с великим будущим.

Желаю узбекскому народу всего наилучшего, успехов, счастья и процветания!

Визит завершен

ПРЕМЬЕР-МИНИСТР ЯПОНИИ ДЖУНЪИЧИРО КОИДЗУМИ, ПРИБЫВШИЙ В НАШУ СТРАНУ С ОФИЦИАЛЬНЫМ ВИЗИТОМ, 30 АВГУСТА В СОПРОВОЖДЕНИИ ПРЕМЬЕР-МИНИСТРА УЗБЕКИСТАНА ШАВКАТА МИРЗИЁЕВА ПОСЕТИЛ ПЛОЩАДЬ МУСТАКИЛЛИК. ВЫСОКИЙ ГОСТЬ ВОЗЛОЖИЛ ВЕНОК К МОНУМЕНТУ НЕЗАВИСИМОСТИ И ГУМАНИЗМА – СИМВОЛУ НАШЕЙ СВОБОДЫ, СВЕТЛОГО БУДУЩЕГО И ДОБРЫХ УСТРЕМЛЕНИЙ.

Джунъичиро Коидзуми отметил, что этот уникальный комплекс, построенный по инициативе Президента Ислама Каримова, олицетворяет миролюбивую политику Узбекистана, благородные цели и устремления народа на пути созидания и процветания.

Премьер-министр Японии побывал в Галерее изобразительного искусства Узбекистана. Здесь высокий гость осмотрел экспонаты, связанные с искусством периода буддизма в истории Узбекистана. Он ознакомился также с деятельностью совместной экспедиции археологов Узбекистана и Японии. Статуи Будды, уникальные изделия от периода Кушанской империи произвели на Премьер-министра Японии большое впечатление.

Джунъичиро Коидзуми осмотрел Государственный академический Большой театр Узбекистана имени Алишера Навои. Этот величественный храм искусства был возведен во время Второй мировой войны с участием японских граждан, по воле судеб оказавшихся в нашей стране.

Премьер-министр Японии возложил цветы к подножию памятника своим соотечественникам, которые в годы Второй мировой войны оказались в Узбекистане и обрели вечный покой на узбекской земле. Он подчеркнул, что памятник японским военнослужащим является знаком дружественных отношений между нашими народами, и выразил благодарность Президенту Исламу Каримову и народу Узбекистана за уважение и внимание к их памяти.

Во второй половине дня Премьер-министр Японии Джунъичиро Коидзуми побывал в городе Самарканде.

Высокий гость осмотрел исторические памятники древнего города. Он посетил гробницу Сахибкирана Амира Темура, площадь Регистан, мечеть Бибиханум, комплекс Шахи Зинда, обсерваторию Улугбека.

- В Самарканд я приехал впервые, - сказал Джунъичиро Коидзуми. - Исторические памятники города, а также его неповторимый современный облик радуют взор и душу. Возвращаюсь из вашей страны с богатыми впечатлениями.

На этом официальный визит Премьер-министра Японии Джунъичиро Коидзуми в Узбекистан завершился.

Ф.АРЗИЕВ,
корр.УзА.

ПОСТАНОВЛЕНИЕ

Сената Олий Мажлиса Республики Узбекистан

О внесении изменения в состав Высшего хозяйственного суда Республики Узбекистан

Сенат Олий Мажлиса Республики Узбекистан постановляет:

1. Избрать **Алимова** Ибрагима Мирзарахимовича судьей Высшего хозяйственного суда Республики Узбекистан.
2. Настоящее Постановление вступает в силу со дня его принятия.

Председатель Сената Олий Мажлиса Республики Узбекистан И. СОБИРОВ

гор. Ташкент, 26 августа 2006 г.

БАНК ИПАК ЙУЛИ

ПОЗДРАВЛЯЕТ НАРОД УЗБЕКИСТАНА

С 15-ой ГОДОВЩИНОЙ НЕЗАВИСИМОСТИ!

ЖЕЛАЕМ ВСЕМ МИРА, ДОБРА, БЛАГОПОЛУЧИЯ И УСПЕХОВ ВО ВСЕХ НАЧИНАНИЯХ НА БЛАГО РОДНОЙ СТРАНЫ!

Узбекистан и мир

Узбекские мелодии в Лейпциге

ПРАЗДНИЧНЫЕ ТОРЖЕСТВА, ПОСВЯЩЕННЫЕ 15-ЛЕТИЮ НЕЗАВИСИМОСТИ УЗБЕКИСТАНА, ПРОШЛИ В ЛЕЙПЦИГЕ - КРУПНОМ ПРОМЫШЛЕННОМ И КУЛЬТУРНОМ ЦЕНТРЕ ГЕРМАНИИ, СТОЛИЦЕ КНИГОПЕЧАТАНИЯ И МУЗЫКИ, ГОРОДЕ ЯРМАРОК.

Вечер, посвященный нашей стране, проходил в одном из известнейших музеев мира - музее этнографии Лейпцига. Он собрал более 300 представителей общественных организаций, деловых, научных и культурных кругов федеральной земли Саксония, а также журналистов.

Гости вечера были подробно ознакомлены сотрудниками посольства Узбекистана в Германии с историей и сегодняшним днем нашей республики, с проводимыми у нас преобразованиями.

Как отметила председатель партийной фракции Социал-демократической партии Германии в Лейпциге доктор Анке Кестнер, «создание в республике на многопартийной основе профессионального двухпалатного парламента является важным шагом на пути построения демократического правового государства и гражданского общества».

Директор этнографического музея доктор Клаус Даймель сообщил участникам вечера, что в марте будущего года в музее будет выделено специальное место для демонстрации на постоянной основе экспонатов, рассказывающих об уникальной культуре и древней истории узбекского народа.

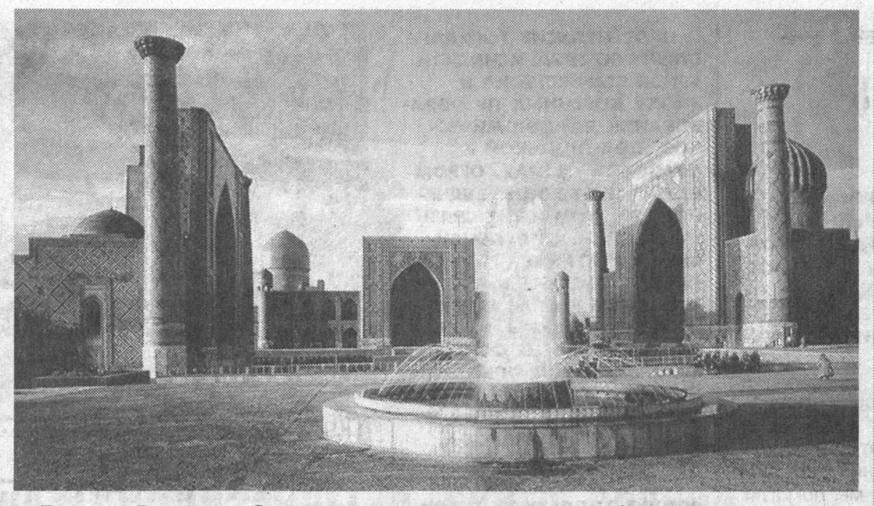

Площадь Регистан в Самарканде всегда привлекает к себе множество туристов.

Вечер культуры в музее «Пергамон»

ПРЕЗЕНТАЦИЯ УНИКАЛЬНОЙ ФОТОВЫСТАВКИ ТАШКЕНТСКОГО ДОМА ФОТОГРАФИИ СОСТОЯЛАСЬ В ИЗВЕСТНОМ БЕРЛИНСКОМ МУЗЕЕ «ПЕРГАМОН».

Музей «Пергамон», расположенный на Острове музеев, хранит в своей коллекции бесценные экспонаты древних цивилизаций. Его экспозиция подразделена на античную коллекцию, музей Среднего Востока и музей исламского искусства.

Фотоэкспозиция, состоящая из более чем 30 фотоснимков историко-архитектурных памятников Ташкента, Самарканда, Бухары и Хивы, разместилась в главном зале «Мшатта» музея исламского искусства.

На открытии выставки директор музея профессор П.Хааз обратил внимание собравшихся на меры, предпринимаемые правительством Узбекистана по возрождению духовного наследия, национальных традиций и обычаев предков. Он отметил, что «проведение подобных мероприятий, несомненно, дает возможность поклонникам восточного искусства соприкоснуться с уникальными экспонатами, насладиться волшебной поэзией Востока».

Живой интерес участников презентации вызвала демонстрация документального фильма, рассказывающего об истории и сегодняшнем дне Узбекистана. А особую яркость вечеру придали зажигательные песни и танцы в исполнении мастеров узбекской фольклорной группы «Лязги».

Фам Зуй Шон: «Восхищаюсь трудолюбивым народом»

ЭКОНОМИКА ВЬЕТНАМА РАЗВИВАЕТСЯ АКТИВНО - ЗАЯВИЛ ЧРЕЗВЫЧАЙНЫЙ И ПОЛНОМОЧНЫЙ ПОСОЛ СОЦИАЛИСТИЧЕСКОЙ РЕСПУБЛИКИ ВЬЕТНАМ В УЗБЕКИСТАНЕ ФАМ ЗУЙ ШОН НА ПРЕСС-КОНФЕРЕНЦИИ В ТАШКЕНТЕ. ВСТРЕЧА С ЖУРНАЛИСТАМИ БЫЛА ПОСВЯЩЕНА 61- Й ГОДОВЩИНЕ ПРОВОЗГЛАШЕНИЯ НЕЗАВИСИМОСТИ ВЬЕТНАМА (ОТМЕЧАЕТСЯ 2 СЕНТЯБРЯ) И 15-ЛЕТНЕМУ ЮБИЛЕЮ НЕЗАВИСИМОСТИ РЕСПУБЛИКИ УЗБЕКИСТАН (ОТМЕЧАЕТСЯ 1 СЕНТЯБРЯ).

Дипломат, в частности, отметил, что по темпам экономического развития Вьетнам занимает второе место в мире после Китая.

Фам Зуй Шон, характеризуя торгово-экономические отношения между Вьетнамом и Узбекистаном, сказал, что в настоящее время товарооборот между двумя странами ежегодно составляет более $5 млн. Из них на экспорт из Узбекистана во Вьетнам приходится около $4 млн., а на импорт - около $1 млн. Если в Узбекистан в основном поставляются швейные и текстильные изделия, рис, чай и кофе, то во Вьетнам из Узбекистана экспортируется в основном хлопок.

В настоящее время в Узбекистане осуществляют свою деятельность три совместных узбекско-вьетнамских предприятия, которые занимаются шелкопроизводством.

- Мы придаем большое значение развитию отношений со странами Центральной Азии, - подчеркнул Фам Зуй Шон. - Вьетнам одним из первых государств мира признал независимость Республики Узбекистан. 17-го января 1992 года были установлены дипломатические отношения между двумя странами и в начале 1993 года Вьетнам открыл дипломатическое представительство в Ташкенте.

Узбекистан, прекрасный край с богатыми природными ресурсами и огромным материальным и людским потенциалом, произвел на меня сильные, незабываемые впечатления. Я восхищаюсь созидательным, трудолюбивым народом и великолепной, замечательной культурой Узбекистана.

За новые контакты

КОНСАЛТИНГОВЫЙ ЦЕНТР ДЛЯ МАЛОГО И СРЕДНЕГО БИЗНЕСА (КЦМСБ), СОЗДАННЫЙ В УЗБЕКИСТАНЕ ПО ПРОЕКТУ ИЗРАИЛЬСКОЙ ОРГАНИЗАЦИИ МАШАВ, ПРИНЯЛ УЧАСТИЕ В КАТАЛОЖНОЙ ВЫСТАВКЕ ПО МИНИ-ТЕХНОЛОГИЯМ И ОБОРУДОВАНИЮ ДЛЯ ПЕРЕРАБОТКИ И УПАКОВКИ ПЛОДО-ОВОЩНОЙ ПРОДУКЦИИ, ОРГАНИЗОВАННОЙ ТОРГО-ВО-ПРОМЫШЛЕННОЙ ПАЛАТОЙ УЗБЕКИСТАНА.

Консалтинговый центр представлял интересы около тридцати израильских компаний, с которыми он непосредственно работает уже длительное время. Многочисленные посетители выставки смогли найти для себя потенциальных партнеров из Израиля в таких областях, как молочное животноводство и переработка молока, аквакультура, тепличные хозяйства, ирригационные системы, пластиковые пленки и трубы, семеноводство, переработка овощей и фруктов, удобрения и многое другое.

Посольство Израиля и КЦМСБ традиционно принимают активное участие в сельскохозяйственных выставках, которые проходят в Узбекистане. Так, в этом году Израиль участвовал в «World Food Uzbekistan and Agro World Uzbekistan». В ее рамках израильские эксперты провели конференцию "Возможности развития животноводства в современном мире" и учебный курс для фермеров из семи областей Узбекистана.

Как известно, с целью активизации политического и экономического сотрудничества между Узбекистаном и Израилем подписаны соглашения об избежании двойного налогообложения, о предотвращении уклонения от уплаты налогов на доход и капитал, о торговом и экономическом сотрудничестве и другие. Все это позволяет активно привлекать в развитие отечественного частного сектора современные израильские технологии и инвестиции, перенимать опыт и знания израильских предпринимателей.

В Узбекистане эффективно применяется технологическое оборудование израильского производства по выпуску молочной продукции, компьютерные ирригационные системы капельного орошения, соответствующие уровню мировых стандартов. Зарегистрировано 45 предприятий с участием израильского капитала. Сейчас в Узбекистане аккредитованы представительства пяти израильских фирм.

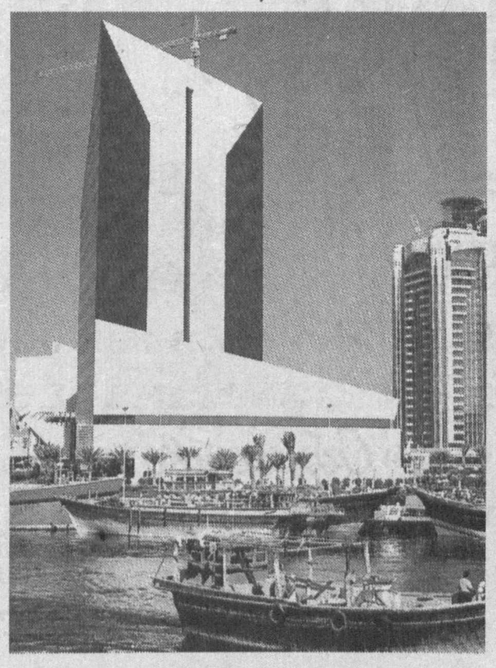

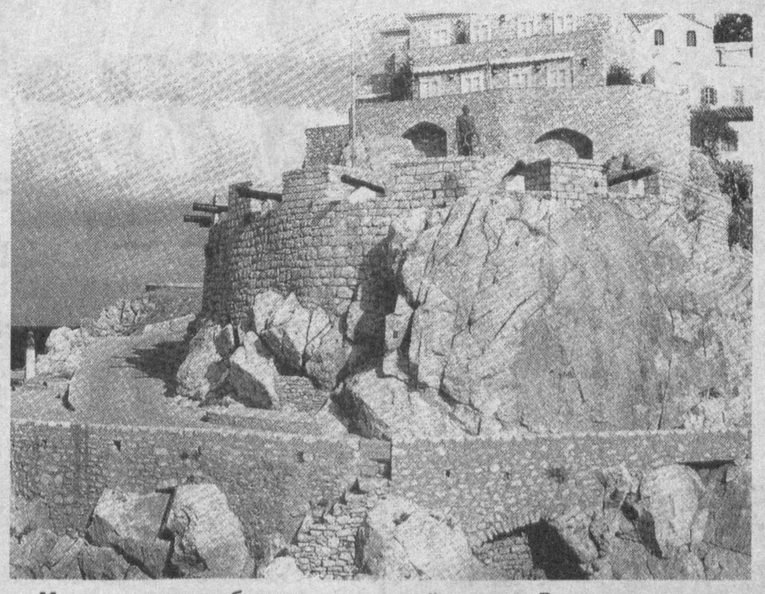

Многолик и разнообразен окружающий нас мир. В нем есть место как старинным замкам, к примеру, в Греции, так и ультрасовременным зданиям урбанистической архитектуры в ОАЭ.

С учетом интересов иностранных студентов

ПРИСТАЛЬНОЕ ВНИМАНИЕ К КИТАЙСКИМ ВУЗАМ В ПОСЛЕДНИЕ ГОДЫ СТАЛО СЛЕДСТВИЕМ АКТИВИЗИРОВАВШИХСЯ МЕЖВУЗОВСКИХ КОНТАКТОВ, УЧАСТИЯ КИТАЙСКИХ СТУДЕНТОВ И ПРЕПОДАВАТЕЛЕЙ В МЕЖДУНАРОДНЫХ СИМПОЗИУМАХ И СЕМИНАРАХ, ОБМЕНАХ УЧАЩИМИСЯ.

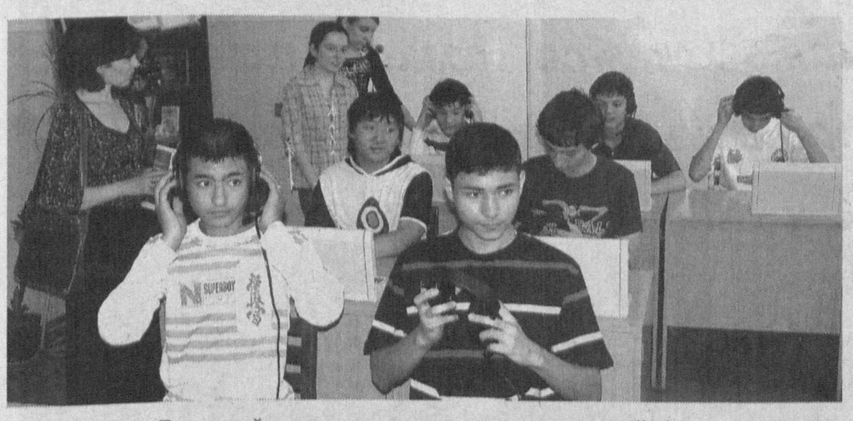

Один лишь Пекинский педагогический университет за последние 10 лет принял 700 иностранных студентов-стипендиатов. По прогнозам экспертов, к 2008 году лишь в одном Пекине число иностранных студентов достигнет 100 тысяч человек.

Одна из причин этого - рост популярности китайского языка в мире. Еще один немаловажный фактор привлекательности - невысокая стоимость обучения в Китае. Средняя стоимость года обучения иностранного студента - чуть более $6 тысяч. В прошлом году страна получила от иностранных студентов в виде платы за обучение около $900 млн., а на обучение за границей приблизительно 110 тысяч своих студентов расходует более $2 млрд. в год.

Иностранные учащиеся получают в Китае стипендию на принципе взаимности либо в одностороннем порядке. В Министерстве просвещения действует программа выделения стипендий иностранным докторантам.

Большая часть иностранных студентов - представители стран Азии, более 75 процентов от общего числа. За ними следуют студенты из Европы и США.

Наблюдается интересная закономерность и в выборе специальности: если раньше практически все студенты изучали китайский язык, то сейчас они стремятся получить знания по экономике, финансам, юриспруденции, информатике, другим гуманитарным и естественным наукам. Представители Азии более активны в освоении иных профессий, нежели изучении китайского языка.

С учетом того, что китайские и иностранные абитуриенты существенно различаются по уровню владения языком, почти все вузы разработали планы предучебной языковой подготовки иностранных учащихся. Кроме того, Министерство просвещения стимулирует вузы внедрять обучение не только на китайском языке.

ПРОДУКЦИЯ И УСЛУГИ УП "ТРУБОДЕТАЛЬ" СЕГОДНЯ ПОЛЬЗУЮТСЯ СПРОСОМ У ПРЕДПРИЯТИЙ НЕФТЕГАЗОВОЙ ОТРАСЛИ УЗБЕКИСТАНА.

Развивать сотрудничество

Как рассказал директор "Трубодеталь" Дилмурод Азизов, сегодня предприятие сотрудничает не только с подразделениями НХК "Узбекнефтегаз", являющимися традиционными партнерами, но и с рядом иностранных инвесторов, осуществляющих серьезные проекты в ТЭК. В частности, совместно со швейцарской Zeromax, предприятие проводит сварочно-монтажные работы на дожимной компрессорной станции в Кокдумалаке. Специалисты УП "Трубодеталь" осуществляют также монтаж и демонтаж газопроводов, термическую обработку сварочных соединений, контроль качества сварочных работ. Сегодня на предприятии трудятся более 500 человек, многие из которых прошли подготовку на базе УП "Трубодеталь".

Подборка подготовлена по материалам НИА «Туркистон-пресс», ИА «Жахон» и наших корреспондентов.

15 O'ZBEKISTON

Независимость: страна и люди

Любить Родину и приумножать ее достижения

О. Панкратьева,
директор школы № 94, кандидат биологических наук:

— С обретением Республикой Узбекистан независимости появились реальные предпосылки к реализации собственного творческого потенциала для каждого.

Реформы, проводимые на основе принятых по инициативе Президента И. Каримова Закона «Об образовании» и Национальной программы по подготовке кадров, отличаются всеобъемлющим характером, они реализуются последовательно и непрерывно.

В результате коренных позитивных преобразований в школы города приходит новое оборудование, в них осуществляется ремонт в соответствии с задачами, определенными в Государственной общенациональной программе развития школьного образования на 2004-2009 годы.

В частности, учащиеся нашей школы, а это 1500 ребят и 64 преподавателя, встретят новый учебный год в капитально отремонтированных зданиях. Теперь у них будут не только просторные и светлые классы, но и большая библиотека с читальными залами для старшеклассников и малышей, комната для электронного получения информации, тренажерный зал и другие помещения, которых раньше не было.

Одним словом, многое сделано и делается для того, чтобы поднять обучение на новую, более высокую качественную ступень. Свой вклад в эту важную работу вносит и педагогический коллектив нашей школы, направляющий свои усилия на воспитание всесторонне развитого молодого поколения, обладающего прочными знаниями и способного к приумножению успехов, достигнутых страной за 15 лет независимости.

Лучший ответ на заботу — крепкие знания

Шахноза МУМИНОВА,
первокурсница УзГУМЯ:

— Окрыленная теми преобразованиями, которые происходят в стране, той заботой, которая проявляется об обучении и воспитании подрастающего поколения, встречает День независимости молодежь студенческого городка «Ешлик».

В дни подготовки к 15-й годовщине независимости «Ешлик» преобразился. Проведена большая работа по обновлению фасадов зданий, пополнению новой мебелью и бытовой техникой, благоустройству и озеленению территории. 16 тысяч елок, 8 тысяч фруктовых деревьев, 250 тысяч цветов высажено здесь за последние месяцы. Хорошим подарком для учащихся стало и строительство двух бассейнов, оснащенных новым инвентарем и оборудованием спортивных залов. И сегодня преобразившийся городок готов к началу учебного года и к празднику.

Созданный по решению Кабинета Министров Республики Узбекистан в 1992 году, он сегодня стал крупным центром образования, культуры и воспитания студентов и учащихся. На его территории расположены 26 учебных заведений, в которых обучаются более 40 тысяч юношей и девушек. Здесь возвышаются 39 общежитий, в которых проживают 19 тысяч студентов. Есть также 5 школ и 8 дошкольных учреждений.

Каждый в вузгородке знает, что пятница здесь — особый день. По традиции, в этот день уже несколько лет организуются концерты, программу которых готовят студенты Ташкентского государственного технического университета, Национального университета Узбекистана, юридического и авиационного институтов и других вузов. Частыми гостями на этих пятничных концертах бывают звезды узбекской эстрады. Молодежь не только слушает любимые песни и танцует под звон бодрящей музыки, но и принимает активное участие в различных конкурсах, которые организуются в ходе концертов.

Первокурсников, впервые оказавшихся здесь, несомненно, порадуют красивые высотные бело-ажурные здания с красно-бордовым орнаментом на фоне зеленых лужаек, возможность учиться и приобретать знания у известных всей стране ученых, а также заниматься спортом. Для этого здесь созданы все условия. Есть 10 баскетбольных, волейбольных и теннисных площадок, стадион на 5 тысяч зрительских мест, спортивные залы. Старшекурсники к этим преобразованиям уже успели попривыкнуть, но каждый высоко ценит заботу государства и стремится к овладению профессиями, которые приумножат славу страны.

Наш дом большой, красивый, светлый

Мария и Алеся УСМАНОВЫ,
воспитанницы 22-го дома мехрибонлик имени А. П. Хлебушкиной:

— Нас, двух сестер, оставшихся без попечения родителей, определили в детский дом № 22 имени А. П. Хлебушкиной. Мы очень благодарны судьбе, что попали именно сюда.

Дом наш большой, красивый, светлый и уютный и в нем живет одна большая, дружная семья. Нашему дому более 60 лет. У него своя богатая история, свои традиции. Работают здесь добрые, духовно богатые люди. Нас здесь воспитывают, одевают, обувают, кормят. Мы ходим в общеобразовательную школу. Воспитатели, заместители директора и сама директор живо интересуются нашими успехами в учебе.

Работники этого дома заменили нам родителей. Они заботятся и о нашем будущем. Мы ходим в разные кружки: занимаемся танцами, пением, математикой. До сегодняшнего дня мы пели и танцевали на лучших сценах нашей республики, выступали вместе с такими звездами эстрады, как Фаррух Закиров и группа «Ялла», Шахзод и т. д. Наши наставники Сергей Юрьевич Лиханов и Юлдаш Бабаджанович Якубов помогли нам совершенствоваться в вокале.

Матлюба Алимовна Ахунова, Лев Альбертович Асриянц, Татьяна Николаевна Пустовалова — это именно те люди, которые поддерживали нас в трудную минуту, не давали оступиться.

В этом доме нас учат быть добрыми, честными, трудолюбивыми, дружелюбными, вежливыми. Нас учат стремиться к чему-то лучшему и светлому в жизни, что нам, конечно, пригодится в будущем.

Конечно, поначалу мы недооценивали эту заботу. Но с каждым годом мы все больше убеждались в том, что наш детский дом, наша независимая держава, наш народ делают все возможное, чтобы мы ни в чем не нуждались.

Скоро мы закончим школу. У нас есть своя цель в жизни, к которой мы будем стремиться. Ведь мы должны стать достойными людьми, чтобы быть полезными своей Родине и всем тем, кто нас окружает.

Сегодня нам хочется со всеми поделиться той огромной радостью, которую мы ощущаем в душе оттого, что мы родились и выросли в солнечном, цветущем, независимом Узбекистане, оттого, что заботятся о нас добрые и щедрые люди. И за все это мы от всей души благодарны нашей Отчизне, нашему великому, милосердному узбекскому народу.

ННО: фактор развития

Объединение деловых женщин столицы

В НАШЕЙ СТРАНЕ УДЕЛЯЕТСЯ ОСОБОЕ ВНИМАНИЕ ВОПРОСАМ ПОВЫШЕНИЯ ВЛИЯНИЯ НЕГОСУДАРСТВЕННЫХ И ОБЩЕСТВЕННЫХ ОРГАНИЗАЦИЙ, ЯВЛЯЮЩИХСЯ ОДНИМИ ИЗ ОСНОВНЫХ ИНСТИТУТОВ ФОРМИРУЮЩЕГОСЯ ГРАЖДАНСКОГО ОБЩЕСТВА. ВЕДЬ ННО ИГРАЮТ БОЛЬШУЮ РОЛЬ В ДЕЛЕ УКРЕПЛЕНИЯ В СОЗНАНИИ ГРАЖДАН ДЕМОКРАТИЧЕСКИХ ЦЕННОСТЕЙ, ПОВЫШЕНИЯ ИХ ПОЛИТИЧЕСКОЙ И ГРАЖДАНСКОЙ АКТИВНОСТИ, ДАЛЬНЕЙШЕГО РАСШИРЕНИЯ И УГЛУБЛЕНИЯ ДЕМОКРАТИЧЕСКИХ РЕФОРМ.

Одной из таких организаций является общественное объединение «Тошкент шахар тадбиркор ва ишбилармон аёллар», начавшее свою деятельность в прошлом году и объединившее деловых женщин и предпринимательниц столицы. Большинство из ее семисот членов благодаря этой организации изучили тонкости предпринимательского дела и наладили свой бизнес.

В столице прошла выставка достижений женщин-предпринимательниц за годы независимости, организованная этим общественным объединением и его партнерами.

- Мы оказываем непосредственную помощь предпринимательницам в разработке бизнес-планов, регистрации предприятий, в поисках мест для офисов и производств, в получении кредитов, - отметила председатель общественного объединения Н.Миродилова. - Например, мы помогли получить кредит для таких предприятий, как фирма «Умид-хилол», «Ялпиз», «Турон-нон». В результате они расширили свою деятельность.

В экспозиции наряду с национальной и современной одеждой для женщин и детей были представлены образцы продовольствия, медикаментов и другой продукции, изготовленной на предприятиях, возглавляемых предпринимательницами. Выставка стала своеобразным подарком к празднику.

Н.АБДУРАИМОВА, корр. УзА.

Деловая, настойчиво стремящаяся к достижению поставленной цели, но в то же время очаровательная и женственная — пожалуй, вот главные черты облика современной женщины Узбекистана.

Фото Х. САЛИХОВА.

Не хлебом единым...

Аксакалы — всюду почетные гости

ПРОВОЗГЛАСИВ ГОСУДАРСТВЕННУЮ НЕЗАВИСИМОСТЬ, УЗБЕКИСТАН ВСТУПИЛ В ЭПОХУ КОРЕННЫХ ПРЕОБРАЗОВАНИЙ В ЭКОНОМИЧЕСКОЙ, ПОЛИТИЧЕСКОЙ И ПРАВОВОЙ СФЕРАХ. ОГРОМНОЕ НРАВСТВЕННОЕ ЗНАЧЕНИЕ ПРИ ЭТОМ ИМЕЕТ СВЯЗЬ ПОКОЛЕНИЙ. С ГЛУБОЧАЙШИМ ПОЧИТАНИЕМ И УВАЖЕНИЕМ ОТНОСИМСЯ МЫ К ВЕТЕРАНАМ ВОЙНЫ И ТРУДА НА БЛАГО РОДИНЫ. И ОНИ, КАК ПРАВИЛО, НЕ ОСТАЮТСЯ В ДОЛГУ, СВОИМ ОПЫТОМ И МУДРОСТЬЮ СПОСОБСТВУЯ ДУХОВНО-НРАВСТВЕННОМУ ВОЗРОЖДЕНИЮ НАРОДА, ОСОБЕННО МОЛОДЕЖИ.

К ПРИМЕРУ, САМУЮ ШИРОКУЮ ПОДДЕРЖКУ СРЕДИ НАСЕЛЕНИЯ И ОБЩЕСТВЕННОСТИ СТОЛИЦЫ ПОЛУЧИЛА ДЕЯТЕЛЬНОСТЬ ТАШКЕНТСКОГО ГОРОДСКОГО ОТДЕЛЕНИЯ РЕСПУБЛИКАНСКОГО ФОНДА «НУРОНИЙ». ОБ ЭТОМ СЕГОДНЯ НАША БЕСЕДА С СОВЕТНИКОМ ЭТОЙ ОБЩЕСТВЕННОЙ ОРГАНИЗАЦИИ, ВЕТЕРАНОМ ВОЙНЫ И ТРУДА ИБРАГИМОМ РАСУЛОВЫМ.

— Восстановление добрых и красивых народных традиций и обрядов, культуры, оказание адресной помощи наиболее нуждающимся, воспитание гуманизма и благотворительности — вот цели и задачи, которые ставят перед собой активисты фонда «Нуроний» в своей повседневной работе.

Большое внимание в эти праздничные дни было оказано тем, кто остро нуждается в помощи, в человеческом участии и тепле. Вместе с поздравлениями и приглашениями на праздничные культурно-массовые мероприятия 200 одиноких престарелых, инвалидов войны и труда получили продуктовые наборы. А 35 ветеранов, проживающих в Чиланзарском районе столицы, порадуются и щедрым дарам уходящего лета. Сельскохозяйственную продукцию для них выделили наши социальные партнеры — Кашкадарьинский областной хокимият и участники проведенной недавно в столице плодоовощной ярмарки. Еще один наш добровольный помощник — фирма «Фармед» также выделила на 1,5 миллиона сумов своей продукции — это лекарства для пожилых одиноких ветеранов.

— Кто еще в числе тех, кто помогает вам в добрых делах?

— СП «Совпластитал», предприятие «Аль-Азиз», АО «Оникс», АО «Тошунивермаги», АО «Тошшахарнур», ПО «Таштеплоэнерго», Ташкентский масложиркомбинат... Перечислить тех многих, кому небезразличны человеческие нужды, очень трудно, и это несказанно радует. Особые слова признательности и благодарности за добрые дела хотелось бы сказать работникам Ташкентского городского объединения профсоюзных организаций, регулярно помогающим ветеранам войны и труда во многих вопросах. В этом году много наших аксакалов поправили свое здоровье в санаториях и домах отдыха, благодаря льготным путевкам, выделенным этой организацией, причем 15 путевок были выданы бесплатно.

— Какие культурно-массовые мероприятия для ветеранов организованы в праздничные дни?

— Бесплатные просмотры фильмов во Дворце искусств и кинотеатре «Кино олами», благотворительные спектакли Русского драматического театра и театра оперетты, возможность льготных посещений Государственного академического Большого театра имени А. Навои — все это радует ветеранов не только в праздничные дни, но и по будням. Эти и многие другие учреждения культуры помогают нам сделать все, чтобы аксакалы в полной мере удовлетворили свои духовные запросы. Кстати, в полной мере ветераны проявляют и свои творческие способности, являясь активными участниками коллективов художественной самодеятельности, таких, к примеру, как хор «Катюша» при Дворце культуры Ташкентского тракторного завода.

Старейшие и уважаемые люди всегда считают за честь пообщаться с представителями молодого поколения, обменяться с ними жизненным опытом, дать мудрые советы и наставления. В эти праздничные дни у них будет еще одна возможность для этого — с нетерпением ждут их, почетных гостей, в махаллях, на предприятиях, в вузах, школах, колледжах столицы. 56 самых активных участников по работе с молодежью наше отделение фонда «Нуроний» наградило грамотами. И еще одна приятная праздничная весть: скоро увидит свет уже подготовленный к изданию сборник воспоминаний ветеранов Второй мировой войны — это тоже наш вклад в дело воспитания молодого поколения.

Праздник светлой волной идет по стране. В едином строю со всеми встречают его наши аксакалы.

М. РАДЧЕНКО.

15 MUSTAQILLIK · INDEPENDENCE · НЕЗАВИСИМОСТЬ O'ZBEKISTON

Независимость: страна и люди

Впереди — большая работа

Ибрагим Ходжиевич АБДУГАНИЕВ, руководитель Ташкентского отделения Республиканского центра духовности и просветительства:

— Согласно плану, утвержденному председателем Совета духовности и просветительства столицы, хокимом города А. Тухтаевым, с участием членов совета, районных хокимов, руководителей предприятий и организаций, махаллинских комитетов, учебных заведений районные отделения нашего центра в преддверии празднования 15-летия независимости нашей республики во всех районах города провели серию просветительских мероприятий, посвященных этой знаменательной дате. В них приняли участие видные ученые, депутаты Законодательной палаты и Сената Олий Мажлиса республики, представители общественных организаций, различных конфессий, органов правопорядка и юстиции, Интернационального республиканского культурного центра, а также различных национальных культурных центров республики, ветераны, люди культуры и искусства, спортсмены. Цель организованных бесед и встреч — ознакомить жителей города, как молодежь, так и зрелых людей, с ведущейся в столице созидательной работой по строительству новых социальных объектов - будь то поликлиника, транспортная развязка или спортивный комплекс, рассказать о значении этой работы. Донести до наших граждан мысль о том, что все преобразования и реформы осуществляются в стране во имя нужд простого человека.

Независимость открыла перед нами большие перспективы и новые возможности. В стране развивается рыночная экономика, международное сотрудничество в различных отраслях экономики, социальная инфраструктура, идут реформы в образовании и здравоохранении. Для реализации программы по подготовке кадров осуществляется сотрудничество с ведущими вузами других государств. Мы открыты для мира: наши студенты, ученые, специалисты могут ездить за границу для обогащения своих знаний и обмена опытом. Чтобы приобщить население к здоровому образу жизни, строятся спортивные комплексы. Происходящие позитивные перемены носят необратимый характер. Они, безусловно, влияют на мировоззрение людей, их духовность, на видение ими своего будущего и, наконец, укрепляют веру в это будущее.

Просветительская деятельность нашего центра направлена на разъяснение тех шагов, которые государство в разных сферах делает навстречу людям. Мы планируем в соответствии с договоренностью с руководством АН РУз активизировать широкое освещение в различных СМИ достижений отечественной науки, открытий, которые делают наши ученые. К сожалению, об этом мало кто знает, но нам есть чем гордиться. Ну и, конечно, нельзя строить светлое будущее без знания своей истории, а наш народ — обладатель богатого исторического наследия. Возрождение национального самосознания, культуры даст сильный импульс для дальнейшего развития. Успешность духовно-просветительской деятельности нашего центра во многом зависит от подготовленности кадров, поэтому мы начали работу по повышению их квалификации. Для этого был разработан ряд специальных учебных программ. Словом, впереди предстоит большая работа. И тут я бы особо хотел отметить, что мы должны не только пользоваться предоставляемыми государством возможностями, но и воспитывать чувство личной ответственности, постоянно задавая себе вопрос, а что я сделал для того, чтобы моя страна процветала, была благоустроенной.

Фестивали

«Навкирон Узбекистон-2006»: подведены итоги

ЗАВЕРШИЛСЯ ФЕСТИВАЛЬ ТРАДИЦИОННОГО И СОВРЕМЕННОГО ИСКУССТВА «НАВКИРОН УЗБЕКИСТОН-2006», ПОСВЯЩЕННЫЙ 15-ЛЕТИЮ НЕЗАВИСИМОСТИ РЕСПУБЛИКИ УЗБЕКИСТАН. ОРГАНИЗУЯ ЕГО ПРАКТИЧЕСКИ НАКАНУНЕ ОБЩЕНАРОДНОГО ПРАЗДНИКА, ФОНД «ФОРУМ КУЛЬТУРЫ И ИСКУССТВА УЗБЕКИСТАНА» И АКАДЕМИЯ ХУДОЖЕСТВ РЕСПУБЛИКИ ПРЕСЛЕДОВАЛИ ЦЕЛЬ ПОДДЕРЖАТЬ ТВОРЧЕСКУЮ МОЛОДЕЖЬ. НА ДНЯХ В ЦЕНТРАЛЬНОМ ВЫСТАВОЧНОМ ЗАЛЕ АХ УЗБЕКИСТАНА СОСТОЯЛАСЬ ЦЕРЕМОНИЯ НАГРАЖДЕНИЯ ПОБЕДИТЕЛЕЙ ФЕСТИВАЛЯ.

Поддержка юных талантов, осуществление проектов, направленных на развитие способностей одаренной молодежи, проведение различных конкурсов, фестивалей, спортивных турниров – все это, несомненно, окупится сторицей. Пройдет какое-то время, и представители нового поколения будут вносить свой вклад в развитие нашего независимого государства. А пока в стране эта молодая смена проходит свою подготовку.

Десять дней фестиваля были насыщенными и разнообразными. Его участники встречались на конференциях, общались, обменивались опытом со старшими представителями различных сфер искусства. Немало посетителей побывали в эти дни в Центральном выставочном зале Академии художеств и смогли познакомиться с творческими работами молодых. Фестиваль привлекал разнообразием жанров, стилей, тематики, а также художественным совершенством представленных здесь экспозиций. И хочется надеяться, что он даст путевку в жизнь многим талантливым ребятам. Кстати, о возрастающем интересе к фестивалю «Навкирон Узбекистон-2006» свидетельствует и то, что в этот раз в нем принимало участие гораздо больше творческой молодежи, чем в предыдущем.

В номинации «Дебют» за скульптуру «Хумо куши» победителем признан Джасванд Анназаров; в номинации «Своеобразие и современность» за коллекцию одежды – Саида Амир; в номинации «Диалог культур» за картину «Вдохновение» – Анастасия Никитина; в номинации «Современные концептуальные проекты» за работу «Ташкентские ангелы» – Камолджан Бабаев.

Победителям вручены дипломы и памятные подарки от организаторов фестиваля.

Соб. инф.

К новому учебному

Откроют новые страницы в книге знаний

В ШКОЛАХ ГОРОДА ПРОШЛИ ТОРЖЕСТВЕННЫЕ СБОРЫ, ПОСВЯЩЕННЫЕ НАЧАЛУ НОВОГО УЧЕБНОГО ГОДА, БЕРУЩЕМУ СТАРТ В ГОД 15-ЛЕТИЯ НЕЗАВИСИМОСТИ РЕСПУБЛИКИ УЗБЕКИСТАН.

В этот день ребята пришли в здания, не только преобразившиеся после капитального и текущего ремонта, но и пополнившиеся новым оборудованием, техническими средствами обучения, учебно-методической и художественной литературой.

«Здравствуй, школа!» — говорили малыши, переступающие ее порог впервые, а учащиеся, проучившиеся здесь не один год, были взволнованы новой встречей после каникул со своими учителями. Поздравления слышались со всех сторон, но все смолкло, когда начался деловой разговор о форме, о том, каким будет расписание, какие новые предметы будут в том или ином классе, кто и у кого станет классным руководителем...

Старт нынешнего учебного года особенный: начинается третий этап осуществления Национальной программы по подготовке кадров, и в соответствии с ней в каждой школе возрастает уровень требований к качеству обучения, нравственного воспитания школьников. В разработанных планах упор делается на творческий поиск, внедрение новых педагогических технологий, интерактивные методы обучения. Ведь именно в творчестве новаторских педагогических коллективов заключены резервы успешного осуществления программы. Задача школы — от урока к уроку, от четверти к четверти, опираясь на лучшие достижения, вести детей по пути взросления, вооружая их глубокими и прочными знаниями, прививая высокие нравственные качества. Именно с настроем на это и начинают учебный год педагогические коллективы.

Соб. инф.

НА СНИМКАХ: председатель методического объединения школы № 18 учитель начальных классов Лариса Александровна Голубева со своими первоклассниками; встреча после каникул с учителем узбекского языка Дилором Халиловной Садыковой.

Фото В. ГРАНКИНА.

Встреча ученых

Без прошлого нет будущего

В ГОСУДАРСТВЕННОМ МУЗЕЕ ИСТОРИИ УЗБЕКИСТАНА СОСТОЯЛАСЬ НАУЧНАЯ КОНФЕРЕНЦИЯ НА ТЕМУ «ЧАЧ-БИНКЕТ-ТАШКЕНТ: ВЧЕРА И СЕГОДНЯ». В НЕЙ НАРЯДУ С УЧЕНЫМИ И МОЛОДЫМИ ИССЛЕДОВАТЕЛЯМИ НАШЕЙ СТРАНЫ ТАКЖЕ ПРИНЯЛИ УЧАСТИЕ СПЕЦИАЛИСТЫ ИЗ ЯПОНИИ, ФРАНЦИИ И РОССИИ.

Ташкент – столица нашего государства, один из древнейших и вечно молодых городов не только региона, но и мира. С первых лет независимости по инициативе руководителя страны Ислама Каримова началось интенсивное и объективное изучение богатой и неповторимой истории города, глубокое исследование его места и роли в развитии человеческой цивилизации.

По словам начальника Ташкентского отделения Института археологии Академии наук Узбекистана академика Уткира Исломова, важным открытием стали раскопки и обнаружение древних загонов для скота на территории Ташкентской области неподалеку от Заркента, захоронений вблизи города Янгибазар, относящихся к бронзовому и последующим векам, мест проживания потомков древних саков и их охотничьих орудий. Все это вызвало большой интерес и у зарубежных специалистов.

В ходе конференции участники обсудили методы реставрации и сохранения древних памятников и находок, обменялись мнениями о проводимой работе по изучению древней и современной истории Ташкента в ее подлинном виде. Были заслушаны доклады, посвященные традициям культуры города в древнем Чаче, истории Ангрена, монетам, отображающим историческое прошлое Чача, находкам, сделанным в Тойтепе, упоминаниям о Шаше в арабских средневековых исторических источниках, исследованиям крепости-города Шохрухия.

В рамках конференции прошла презентация книги академика Э.Ртвеладзе «История и нумизматика Чача», а также выставка новых книг по истории.

Б.ХИДИРОВА, корр. УзА.

Независимость: страна и люди

Все возможности для счастья

Ахмат РАШИДХОДЖАЕВ, председатель правления ТЧСЖ «Алмазар-саккиз»:

— День независимости — это праздник каждой семьи. Его и отмечают сообща на площадях и улицах, в махаллях. Примечательно, что никто никого не зазывает, твою явку не отмечают в журнале. Этот день стал для нас таким близким и глубоко личным, как семейный альбом или день рождения близкого родственника. Я часто размышляю, почему такое происходит? Наверное, потому, что этим словом раскрываются новые стороны нашей жизни, которые были так далеко спрятаны и ждали возможности раскрыться. С независимостью все мы стали ближе, роднее друг другу, а наша власть соответственно — ближе к народу.

Из всех разительных перемен, происходящих с момента становления на путь независимости, мне, пожалуй, более всего заметны реформы в сфере жилищно-коммунального хозяйства. Ряд важнейших законодательных документов способствовал улучшению состояния жилищного фонда, внедрению грамотного управления и обслуживания домов, активному участию собственников жилья в принятии решений.

Возьмем, к примеру, наше ТЧСЖ «Алмазар-саккиз». Создано оно на базе одного дома, в нем 36 квартир, все соседи друг друга хорошо знают. А это означало, что мы все проблемы сможем решать сообща, учитывая интересы каждого и всего дома в целом. Дом приняли в плохом техническом состоянии, с довольно большим долгом, инженерные коммуникации требовали капитального ремонта. Сообща мы все проблемы устранили. С целью экономии ресурсов установили общедомовой прибор учета потребления тепла и счетчики на горячую и холодную воду в каждой квартире. Пришедшие в негодность канализационные чугунные трубы в подвале дома заменили на металлопластиковые, восстановили освещение, и теперь подвал используется в хозяйственных целях, а не как место обитания комаров.

В этом году приняли участие в конкурсе «Лучший опыт деятельности товариществ собственников жилья Ташкента, Ферганской долины, Самаркандской, Бухарской и Навоийской областей 2006 г.» и заняли первое место. Полученную финансовую поддержку использовали на капитальный ремонт кровли, другие мероприятия по улучшению состояния жилищного фонда.

ТВ неделя

ПОНЕДЕЛЬНИК, 4

«Ўзбекистон»

6.00, 14.20 «Ассалом, Ўзбекистон!».
8.00 «Таҳлилнома».
8.45, 10.30, 11.10, 12.45, 14.15, 17.10, 17.55, 20.00, 21.35 ТВ-анонс.
8.50, 11.15, 13.50, 17.15 Олтин мерос.
8.55 «Олам ва одам» дастури: «Замин мавжудотлари».
9.45 «Қундуз амакининг ҳикоялари».
10.35 Д. Зокиров номидаги халқ чолғулари оркестрининг концерти.
10.55 «Сизнинг адвокатингиз».
11.00, 14.00, 17.00, 19.30, 21.00 «Ахборот».
11.25 «Минг бир ривоят».
11.30, 12.50 «Топталган туйғу». Муқимий номидаги мусиқали драма театрининг спектакли. 1-2-қисм.
15.20 «Ватанпарвар».
16.20 «Қишлоқ ҳаёти».
16.40 «Эртаклар – яхшиликка етаклар».
17.30 «Равнақ» студияси намойиш этади.
17.45 «Қуёшли ўлкам».
18.00 «Рангин дунё».
18.20 «Оҳанглар оғушида».
18.30 «Мерос». Телесериал.
19.05 «Ўзбекистон аёллари».
19.20 Биржа ва банк хабарлари.
19.25, 19.55, 20.55, 21.30 Эълонлар.
20.05 «ТВ-шифокор».
20.10 «Ишқ эртаги». Телесериал.
21.40 «Сиз соғинган оҳанглар». Н. Қулабдуллаев.
22.00 «Хотинлар исёни». Телесериал.
22.55 «Қўшиғимсан, муҳаббат» (SMS. Овоз бериш).
23.05 «Олам ва одам» дастури: «Замин мавжудотлари».

«Ёшлар»

16.00, 19.00, 22.00 Давр.
16.15 Омон бўлинг!
16.20 Мўйқалам сехри.
16.50 Болажон.
17.00 Даврнинг боласи.
17.10 «Ибратли саргузаштлар». М/с.
17.20 Фан ҳақида 10 дақиқа.
17.30 Ассалом, мактаб!
17.45 Болалар табассуми.
17.50 «Жаноб Бин». Комедия.
18.15, 20.15 Кино-SMS.
18.20 «Увайсий». Телесериал.
19.35 Омон бўлинг!
19.40, 20.50 SMS-наволар.
20.00, 20.35 UzEX хабарлари.
20.10 Спорт-лото.
20.20 Ракурс.
21.10 «Синоат».
22.35 «YOSHLAR»да куз оқшомлари.

«Тошкент»

17.55 Программа передач.
18.00 Мультфильм. "Покахонтас".
18.10 "Телекурьер-маркет".
18.30 "Пойтахт". /рус/.
18.45 "Анонс".
18.50 Музыка SMS.
19.10 "Истина". Телесериал.
20.00 "Пойтахт".
20.15 "Анонс".
20.20 "Интервью".
20.30 "Дерзкие и бесстрашные". Телесериал.
21.00 "Жозиба".
21.15 "Эрудит".
21.30 "Пойтахт". /рус/.
21.45 "Анонс".
21.50 "Телекурьер-маркет".
22.10 "Аёл калби".
22.30 "Пойтахт".
22.45 "Анонс".
22.50 Кино. "Моё последное танго".
00.25-00.30 "Спокойной ночи, мой город!"

«Спорт»

7.00 "Бодрое утро".
8.00 "Версия". Информационно-аналитическая программа.
8.30 "Звезды надежд".
8.50 Мультфильм.
9.00 "Талкин". Информационно-аналитическая программа.
9.30 "Волшебная сила искусства". Художественный фильм.
10.00 Теннис. Чемпионат Азии (Прямой эфир)
12.30-13.05 Детективы.
18.00 "Детский спорт".
18.30 "Хабарлар" (рус)
18.50 "Жди меня".
20.00 "Вести".
20.20 "Тет-а-тет".
20.30 "Жизнь прекрасна". Сериал.
21.30 "Хабарлар" (узб)
21.50 Теннис. Дневник чемпионата Азии.
22.05 "Футбольное обозрение".
22.25 "Проф-РИНГ".
23.15 Баскетбол. Чемпионат мира. 1/2 финала.
00.15 "Спокойной ночи!"

«30-канал»

17.00 «Телеэкспромт».
17.30, 20.00, 22.00 «Мусиқий табассум».
18.00 «Болалар соати».
18.20 «Севги наволар».
18.45 «Тараққиёт ТВ».
19.00 «Ошиқона».
19.40, 21.45 «Телеҳамкор».
21.00 «София, менга имкон бер», сериал.
22.30 «Аёл зоти», сериал.
23.05 «Самарканд ТВ».

ОРТ

4.00 Телеканал «Доброе утро».
8.00, 11.00, 13.00, 14.00, 17.00, 23.10, 2.00 Новости.
8.05 «Малахов +».
8.50 «Шоу чемпионов».
10.00 Поле чудес.
11.30 «Детективы».
12.05 «Лолита. Без комплексов».
13.25 «Понять. Простить».
14.15 Вне закона.
14.50 «Любовь как любовь». Сериал.
15.55, 3.10 «Федеральный судья».
17.20 «Жди меня».
18.10 «Пять минут до метро». Сериал.
18.55 «Хиромант». Сериал.
20.00 Время.
20.30 «Умножающий печаль». Сериал.
21.25 «Женская жестокость». Док. фильм.
22.25 «Расплата за лицедейство».
23.20 «Гении и злодеи». Венедикт Ерофеев.
23.50, 2.30 Роберт Редфорд в фильме «Заклинатель».

«Россия»

4.00 «Доброе утро, Россия!».
7.45 «Целуй меня крепче».
8.30 Фильм «Любовь по заказу».
10.00, 13.00, 16.00, 19.00 Вести.
10.30, 13.20, 16.20, 19.45 Местное время. Вести-Москва.
10.50 «Комната смеха».
11.45 «Частная жизнь».
12.45,15.40, 18.40, 3.40 Вести. Дежурная часть.
13.40 Фильм «Седьмой день».
16.40 «Обреченная стать звездой». Телесериал.
17.40 Сериал «Волчица».
20.05 «Спокойной ночи, малыши!».
20.15 Сериал «Тайны следствия».
22.15 «Дежурный по стране».
23.15 «Вести+».
23.35 «Честный детектив».
00.05 «Синемания».
00.40 «Дорожный патруль».
00.50 Элизабет Херли в боевике «Опасная земля».
2.25 Канал «Евроньюс».

«НТВ»

5.00 «Сегодня утром».
8.00 «Следствие вели...».
9.00, 12.00, 15.00, 18.00, 21.00 «Сегодня».
9.15 «Чрезвычайное происшествие. Обзор за неделю».
9.55 «Кулинарный поединок».
10.55 «Квартирный вопрос».
12.30 Фильм «Доживем до понедельника».
14.30, 17.30, 20.45, 4.40 «Обзор. Чрезвычайное происшествие».
15.25 Сериал «Улицы разбитых фонарей».
18.45 Сериал «Острог. Дело Федора Сеченова».
19.45 Сериал «Кодекс чести - 3».
21.55 Мэл Гибсон в боевике «Смертельное оружие».
23.55 «Школа злословия».
00.40 Паоло Вилладжио в комедии «Комики-3».
2.30 «XX век. Русские тайны».
3.00 Сериал «Тюрьма «Oz».
3.55 Сериал «Морская полиция. Спецотдел».

«ТВ-3»

6.30 М/ф «Гарфилд-2».
7.00 Победоносный голос.
7.30, 9.00, 14.00 Про кино.
8.00 М/ф «Сабрина - маленькая ведьма».
8.30 Мультфильмы.
9.30, 14.30 Сериал «Комната смеха».
10.00 Х/ф «Вождь Белое Перо».
11.45 Х/ф «Кто подставил кролика Роджера?».
15.00 Х/ф «Шерлок Холмс и доктор Ватсон».
16.30 Х/ф «Чувствуя Миннесоту».
18.45 Х/ф «Полночь - время умирать».
21.00 Киномания.
21.30 Х/ф «Ты принадлежишь мне».
23.30 Х/ф «Женская логика».
1.30, 4.30 Сериал «Семья Сопрано».
2.30 Х/ф «Псы войны».
5.30 Relaks.

«СТС»

7.00 «Пиратские острова». Х/ф. 2 серии.
7.55, 15.00 «Смешарики». М/ф.
8.00 Комедия. «Дедушка моей мечты».
8.30, 20.00 Комедия. «Моя прекрасная няня».
9.00, 19.00 «Не родись красивой». Х/ф.
10.00, 20.30, 1.00 Истории в деталях.
10.28, 20.58, 1.28 Настроение с Евгением Гришковцом.
10.30 «Снимите это немедленно». Ведущие - Саша Вертинская и Таша Строгая.
11.30 Кино. «Обычная прогулка в парке».
13.30 «Талисман любви». Х/ф.
14.30 «Приключения Вуди и его друзей». М/ф.
15.05 «Путешествие к центру Земли». М/ф.
15.30 «Звездный десант». М/ф.
16.00 «Что новенького, Скуби Ду?». М/ф.
16.30 «Охотники за привидениями». М/ф.
17.00 Комедия. «Сабрина – маленькая ведьма».
17.30 Комедия. «100 подвигов Эдди Макдауда».
18.00 «Зачарованные». Х/ф.
21.00 «Петя великолепный». Х/ф.
22.00 «Кадетство». Х/ф.
23.00 Кино. «Няньки».
1.30 Детали.
2.30 «Части тела». Х/ф.
3.15 Кино. «Пираты южных морей».
4.55 «Миссия ясновидения». Х/ф. 2 серии.

ВТОРНИК, 5

«Ўзбекистон»

6.00, 14.20 «Ассалом, Ўзбекистон!».
8.00, 11.00, 12.00, 14.00, 17.00, 19.30, 21.00 «Ахборот».
8.35, 10.50, 11.10, 12.10, 14.15, 16.15, 17.10, 17.50, 20.00, 21.35 ТВ-анонс.
8.40, 13.50 Олтин мерос.
8.50 «Олам ва одам» дастури: «Замин мавжудотлари».
9.40 «Ўйла, Изла, Топ!» Телемусобақа. «Қундуз амакининг ҳикоялари». Мультсериал.
10.55 Биржа ва банк хабарлари.
11.15, 20.05 «ТВ-шифокор».
11.20, 20.10 «Ишқ эртаги». Телесериал.
11.55 «Дил таронаси».
12.15 «Анҳор – ҳаёт суви».
12.25 «Одамлардан бири».
12.45 «Йигит қўнгли». Телесериал.
15.20 «Заковат».
16.20 «Ўзбекистон аёллари».
16.35 «Эртаклар – яхшиликка етаклар».
17.15 Эски альбом.
17.20 «Ақл ва идрок».
17.40 «Дил таронаси».
17.55 ИИВ хабарлари.
18.10 «Замона ёшлари».
18.30 «Мерос». Телесериал.
19.05 «Оҳанглар оғушида».
19.10 «Банк ва мижоз».
19.20 «Сизнинг адвокатингиз».
19.25, 19.55, 20.55, 21.30 Эълонлар.
21.40 «Жараён».
22.00 «Хотинлар исёни». Телесериал.
22.55 «Қўшиғимсан, муҳаббат» (SMS. Овоз бериш)
23.05 «Олам ва одам» дастури: «Замин мавжудотлари».

«Ёшлар»

6.00, 12.00 Янги тонг.
8.00 Journal.
8.20 Интерфутбол.
10.00, 13.00, 16.00, 19.00, 22.00 Давр.
10.15 «Ёлғон асираси». Сериал.
11.00 «Синоат».
11.50 «Камолот» хабарлари.
13.15 Ракурс.
13.30 Якшанба нонуштаси.
14.00 «Эрта бугундан бошланади».
15.00 «Муҳаббат қаҳваси». Сериал.
15.50 Ўсмирлар симфонияси.
16.15, 19.35 Омон бўлинг!
16.20 «Қаҳқаҳа».
17.00 Даврнинг боласи.
17.10 «Ибратли саргузаштлар». М/с.
17.20 Фан ҳақида 10 дақиқа.
17.30 Шум болалар.
17.45 Болалар табассуми.
17.50 «Жаноб Бин». Комедия.
18.15 Кино-SMS.
18.20 «Увайсий». Телесериал.
19.40, 21.00, 22.35 SMS-наволар.
19.50 Автопатруль.
20.10 «JOKER» телелотереяси.
20.15 Чемпион сирлари.
20.40 CINEMANIYA.
21.10 «Зерда». Сериал.
22.45 «Хотира саодати». Муҳриддин Ҳолиқов.

«Тошкент»

7.25 Программа передач.
7 30 "Здравствуй, Ташкент!" Музыкальная информационно-развлекательная программа.
8.30 "Истина". Телесериал.
9.20 "Эрудит".
9.35 "Интервью".
9.45 "Всё о туризме".
10.15 "Аёл калби".
10.35 "Мулохаза учун мавзу".
11.05 Мусика SMS.
11.25-13.00 Кино. "Моё последнее танго".
17.55 Программа передач.
18.00 Мультфильм. "Покахонтас".
18.10 "Телекурьер-маркет".
18.30 "Пойтахт". /рус/.
18.45 "Анонс".
18.50 Музыка SMS.
19.10 "Истина". Телесериал.
20.00 "Пойтахт".
20.15 "Анонс".
20.20 "Репортаж".
20.30 "Дерзкие и бесстрашные". Телесериал.
21.00 "Жозиба".
21.15 "Эрудит".
21.30 "Пойтахт". /рус/.
21.45 "Анонс".
21.50 "Телекурьер-маркет".
22.10 "Будьте счастливы".
22.30 "Пойтахт".
22.45 "Анонс".
22.50 Кино. "Одиноким предоставляется общежитие".
00.20-00.25 "Спокойной ночи, мой город!"

«Спорт»

7.00 "Бодрое утро".
8.00 "Хабарлар" (рус)
8.20 "Детский спорт".
8.35 "Сказки Андерсена".
9.00 "Хабарлар" (узб)
9.20 "Спорт-клуб".
9.30 "Жизнь прекрасна". Сериал.
10.30 Теннис. Чемпионат Азии (Прямой эфир)
12.30 Детективы.
13.05-13.30 Тяжелая атлетика. Кубок Узбекистана.
18.00 "Детский спорт".
18.15 Мультсериал.
18.30 "Хабарлар" (рус)
18.50 "Пятое измерение".
19.15 Теннис. Чемпионат Азии.
20.00 "Вести".
20.25 "Жизнь прекрасна". Сериал.
21.30 "Хабарлар" (узб)
21.50 Теннис. Дневник чемпионата Азии.
22.05 Еврофутбол.
23.40 Баскетбол. Чемпионат мира. 1/2 финала.
00.40 "Спокойной ночи!"

«30-канал»

12.05, 16.45, 19.40 «Телеҳамкор».
12.25, 17.00, 18.00 «Детский час».
12.50 «Большая перемена», 1-я серия.
13.40, 20.00, 21.45 «Мусиқий табассум».
14.00 Х/ф «Старики - разбойники».
15.30, 19.00 «Ошиқона».
16.10 «Аёллар орзуси».
18.20 «Сиз кутган қўшиқ».
18.40 «Қизилқум ТВ».
21.00 «София, менга имкон бер», сериал.
22.15 «Ўзбек халқ амалий санъати».
22.20 «Аёл зоти», сериал.

ОРТ

4.00 Телеканал «Доброе утро».
8.00, 11.00, 13.00, 14.00, 17.00, 23.10, 2.00 Новости.
8.05 «Малахов +».
9.00, 19.00 «Хиромант». Сериал.
9.55, 20.30 «Умножающий печаль». Сериал.
11.30 «Детективы».
12.05 «Лолита. Без комплексов».
13.25 «Понять. Простить».
14.15 Вне закона.
14.50 «Любовь как любовь». Сериал.
15.55, 2.30 «Федеральный судья».
17.15 «Пусть говорят».
18.10 «Пять минут до метро». Сериал.
20.00 Время.
21.30 Роберт Де Ниро в фильме «Таксист».
23.25 Фильм «Я, ты, они».
1.05 «Погодные войны». Док. фильм.
2.30 «Короли смеха». Леонид Енгибаров.

«Россия»

4.00 «Доброе утро, Россия!».
7.45 "Паутина. Торговая мафия».
8.45, 12.45, 15.40, 18.40, 3.40 Вести. Дежурная часть.
9.00, 10.50, 20.15 Сериал «Тайны следствия».
10.00, 13.00, 16.00, 19.00 Вести.
10.30, 13.20, 16.20, 19.45 Местное время. Вести-Москва.
11.50 «Частная жизнь».
13.40 «Суд идет».
15.00 «Кулагин и партнеры».
16.40 «Обреченная стать звездой». Телесериал.
17.40 Сериал «Волчица».
20.05 «Спокойной ночи, малыши!».
22.15 «Страсти по Солоницыну».
23.15 «Вести+».
23.35 Фильм «Империя солнца».
2.15 «Дорожный патруль».
2.35 Сериал «Закон и порядок».
3.20 Канал «Евроньюс».

«НТВ»

5.00 «Сегодня утром».
8.00 «Наше все!».
9.00, 12.00, 15.00, 18.00, 21.00 «Сегодня».
9.20 «Главная дорога».
9.55 Сериал «Все включено».
10.55, 2.30 Сериал «Все золото мира».
12.30, 18.45 Сериал «Острог. Дело Федора Сеченова».
13.30, 19.45 Сериал «Кодекс чести - 3».
14.30, 17.30, 20.45 «Обзор. Чрезвычайное происшествие».
15.20 Сериал «Улицы разбитых фонарей».
21.45 Мэл Гибсон в боевике «Смертельное оружие - 4».
00.15 Боевик «Плоть и кровь».
3.20 Сериал «Тюрьма «Oz».
4.15 Сериал «Морская полиция. Спецотдел».

«ТВ-3»

6.30 М/ф «Гарфилд-2».
7.00 Победоносный голос.
7.30, 9.00, 14.00 Про кино.
8.00 М/ф «Сабрина - маленькая ведьма».
8.30 Мультфильмы.
9.30, 14.30 Сериал «Комната смеха».
10.00 Х/ф «Союз племени ирокезов».
11.45 Х/ф «Чувствуя Миннесоту».
15.00 Х/ф «Вождь Белое Перо».
16.30 Х/ф «Любовная лихорадка».
19.30 Х/ф «Динозавр».
21.00 Киномания.
21.30 Х/ф «Бладрейн»
23.30 Х/ф «Американские герои».
1.30, 4.30 Сериал «Семья Сопрано».
2.30 Х/ф «Женская логика».
5.30 Relaks.

«СТС»

7.00 Комедия. «Новая семейка Адамс». 2 серии.
7.55, 15.00 «Смешарики». М/ф.
8.00 Комедия. «Дедушка моей мечты».
8.30 Комедия. «Моя прекрасная няня»..
9.00, 21.00 «Петя великолепный». Х/ф.
10.00, 20.30, 1.00 Истории в деталях.
10.28, 20.58, 1.28 Настроение с Евгением Гришковцом.
10.30, 22.00 «Кадетство». Х/ф.
11.30 Кино. «Веселые няньки».

(Окончание на 7-й стр.)

СРЕДА, 6

«Ўзбекистон»

6.00, 14.20 «Ассалом, Ўзбекистон!».
8.00, 11.00, 14.00, 17.00, 19.30, 21.00 «Ахборот».
8.35, 10.25, 11.10, 12.40, 14.15, 17.10, 18.40, 20.00, 21.35 ТВ-анонс.
8.40, 11.55, 17.15 Олтин мерос.
8.45 «Олам ва одам» дастури: «Замин мавжудотлари».
9.35 «Олтин тож». Телевизион ўйин. «Қундуз амакининг ҳикоялари». Мультсериал.
10.30 ИИВ хабарлари.
10.45 «Банк ва мижоз».
10.55 «Сизнинг адвокатингиз».
11.15, 20.05 «ТВ-шифокор».
11.20, 20.10 «Ишқ эртаги». Телесериал.
12.05 «Ягона оилада».
12.45 «Йигит қўнгли». Телесериал.
13.50 Ватан ҳақида қўшиқлар.
15.20 «Ўзбегим ўғлонлари».
16.20 «2006 йил – Ҳомийлар ва шифокорлар йили». «Саломатлик» дастури.
16.45 «Эртаклар – яхшиликка етаклар».
17.25 «Эркин иқтисодиёт».
17.45 «Таълимга эътибор – келажакка эътибор».
18.05 «Бизнинг кутубхона».
18.15 «Дил таронаси».
18.20 «Умр мазмуни».
18.45 «Мерос». Телесериал.
19.10 «Оҳанглар оғушида».
19.20 Биржа ва банк хабарлари.
19.25, 19.55, 20.55, 21.30 Эълонлар.
21.40 Эркин мавзу.
22.00 «Хотинлар исёни». Телесериал.
22.55 «Қўшиғимсан, муҳаббат» (SMS. Овоз бериш).
23.05 «Олам ва одам» дастури: «Замин мавжудотлари».

«Ёшлар»

6.00, 12.00 Янги тонг.
8.00, 21.10 «Зерда». Сериал.
8.40 «Энг азиз байрам!». 1-қисм.
9.40 Матонат.
9.55 Анонслар.
10.00 Давр.
10.15 «Ёлғон асираси». Сериал.
11.00 «Ватанпарвар» дастури.
13.00, 16.00, 19.00, 22.00 Давр.
13.15, 18.15, 20.30 Кино-SMS.
13.20 Автопатруль.
13.40 CINEMANIYA.
14.00 «Эрта бугундан бошланади».
15.00 «Муҳаббат қаҳваси». Сериал.
15.50 Нафосат олами.
16.15, 19.35 Омон бўлинг!
16.20 Замондош.
16.35 Давр мавзуси.
16.50 «Мен 15 ёшдаман!».
17.00 Даврнинг боласи.
17.10 «Ибратли саргузаштлар». М/с.
17.20 Фан ҳақида 10 дақиқа.
17.30 Эврика.
17.45 Болалар табассуми.
17.50 «Жаноб Бин». Комедия.
18.20 «Увайсий». Телесериал.
19.40 Каталог.
19.50, 20.50, 22.35 SMS-наволар.
20.10 Спорт-лото.
20.15 Радиодан кўрсатамиз.
20.35 Олов билан юзма-юз.
22.45 «Сен етим эмассан». Бадиий фильм.

«Тошкент»

7.25 Программа передач.
7 30 "Здравствуй, Ташкент!" Музыкальная информационно-развлекательная программа.
8.30 "Истина". Телесериал.
9.20 "Эрудит".
9.35 "Будьте счастливы".
9.55 "Нима учун?"
10.25 "Репортаж".
10.35 Мусиқа SMS.
10.55-12.30 Кино. "Одиноким предоставляется общежитие".
17.55 Программ передач.
18.00 Мультфильм. "Покахонтас".
18.10 "Телекурьер-маркет".
18.30 "Пойтахт". /рус/.
18.45 "Анонс".
18.50 Музыка SMS.
19.10 "Истина". Телесериал.
20.00 "Пойтахт".
20.15 "Анонс".
20.20 "Интервью".
20.30 "Дерзкие и бесстрашные". Телесериал.
21.00 "Жозиба".
21.15 "Эрудит".
21.30 "Пойтахт". /рус/.
21.45 "Телекурьер-маркет".
22.10 "Хамшахарлар".
22.30 "Пойтахт".
22.45 "Анонс".
22.50 Кино. "Родник".
00.20-00.25 "Спокойной ночи, мой город!"

«Спорт»

7.00 "Бодрое утро".
8.00 "Хабарлар" (рус)
8.20 "Детский спорт".
8.35 "Сказки Андерсена".
9.00 "Хабарлар" (узб)
9.20 Кураш.
9.40 "Жизнь прекрасна". Сериал.
10.40 Теннис. Чемпионат Азии (Прямой эфир)
12.30 Детективы.
13.05- 13.30 Тяжелая атлетика. Кубок Узбекистана.
18.00 "Детский спорт".
18.15 Мультсериал.
18.30 "Хабарлар" (рус)
18.50 "Новая экономика".
19.15 Теннис. Чемпионат Азии.
20.00 "Вести".
20.20 "Тет-а-тет".
20.30 "Жизнь прекрасна". Сериал.
21.30 "Хабарлар" (узб)
21.50 Теннис. Дневник чемпионата Азии.
22.05 "Спорт-моя жизнь".
22.20 Еврофутбол.
23.55 Баскетбол. Чемпионат мира. Финал.
00.55 "Спокойной ночи!"

«30-канал»

12.05, 16.45, 19.40 «Телеҳамкор».
12.25, 16.00, 18.00 «Детский час».
12.50 ««Большая перемена», 2-я серия.
13.40, 20.00, 21.45 «Мусиқий табассум».
14.00 Х/ф «Варвара краса».
15.30 «30 кадр».
17.00 «Хит-парад плюс».
18.20 «Эстрада оҳанглари».
18.40 «Тараққиёт ТВ».
19.00 «Ошиқона».
21.00 «София, менга имкон бер», сериал.
22.15 «Ўзбек халқ амалий санъати».
22.20 «Аёл зоти», сериал.

ОРТ

4.00 Телеканал «Доброе утро».
8.00, 11.00, 13.00, 14.00, 17.00, 23.10, 2.00 Новости
8.05 «Малахов + ».
9.00, 19.00 «Хиромант». Сериал.
9.55, 20.30 «Умножающий печаль». Сериал.
11.30 «Детективы».
12.05 «Лолита. Без комплексов».
13.25 «Понять. Простить».
14.15 Вне закона.
14.50 «Любовь как любовь». Сериал.
15.55, 2.30 «Федеральный судья».
17.15 «Пусть говорят».
18.10 «Пять минут до метро». Сериал.
20.00 Время.
21.30 «Нонна Мордюкова. Неукротимая».
22.35, 23.20 Марк Дакаскос в фильме «Плачущий убийца».
00.25 Фильм «Зеленый дом».

«Россия»

4.00 «Доброе утро, Россия!».
7.45 «Роковой круиз. Тайна катастрофы на Волге».
8.45, 12.45, 15.40, 18.40, 3.45 Вести. Дежурная часть.
9.00, 10.50, 20.15 Сериал «Тайны следствия».
10.00, 13.00, 16.00, 19.00 Вести.
10.30, 13.20, 16.20, 19.45 Местное время. Вести-Москва.
11.50 «Частная жизнь».
13.40 «Суд идет».
15.00 «Кулагин и партнеры».
16.40 «Обреченная стать звездой». Телесериал.
17.40 Сериал «Волчица».
20.05 «Спокойной ночи, малыши!».
22.15 «Где золото «Черного принца?».
23.15 «Вести+».
23.35 Боевик «Фанат».
1.15 «Дорожный патруль».
1.35 Сериал «Закон и порядок».
2.20 Сериал «Джонни Зиро».
3.00 Канал «Евроньюс».

«НТВ»

5.00 «Сегодня утром».
8.00 «Наше все!».
9.00, 12.00, 15.00, 18.00, 21.00 «Сегодня».
9.20 «Особо опасен!».
9.55 Сериал «Все включено».
10.55, 2.30 Сериал «Все золото мира».
12.30, 18.45 Сериал «Острог. Дело Федора Сеченова».
13.30 Сериал «Кодекс чести - 3».
14.30, 17.30, 20.45 «Обзор. Чрезвычайное происшествие».
15.20 Сериал «Улицы разбитых фонарей».
19.45 Сериал «Кодекс чести - 3».
21.00 «Сегодня».
21.45 Мэл Гибсон в боевике «Смертельное оружие - 3».
00.10 «Все сразу!».
00.40 Сериал «Не ссорьтесь, девочки».
3.20 Сериал «Тюрьма «Oz».
4.15 Сериал «Морская полиция. Спецотдел».

«ТВ-3»

6.30 М/ф «Гарфилд-2».
7.00 Победоносный голос.
7.30, 9.00, 14.00 Про кино.
8.00 М/ф «Сабрина - маленькая ведьма».
8.30, 15.00 Мультфильмы.
9.30, 14.30 Сериал «Комната смеха».
10.00 Х/ф «Служанка».
12.00 Х/ф «Вход и выход».
15.15 Х/ф «20000 лье под водой».
17.30 Х/ф «Горбатая гора».
21.00 Киномания.
21.30 Х/ф «Контроль».
23.30 Х/ф «Четвертый ангел».
1.30, 4.30 Сериал «Семья Сопрано».
2.30 Х/ф «В тени зла».
5.30 Relaks.

«СТС»

7.00 «Пиратские острова». Х/ф. 2 серии.
7.55, 15.00 «Смешарики». М/ф.
8.00 Комедия. «Дедушка моей мечты».
8.30, 20.00 Комедия. «Моя прекрасная няня»..
9.00, 21.00 «Петя великолепный». Х/ф.
10.00, 20.30, 1.00 Истории в деталях.
10.28, 20.58, 1.28 Настроение с Евгением Гришковцом.
10.30, 22.00 «Кадетство». Х/ф.
11.30 Кино. «Мастера угроз».
13.30 «Талисман любви». Х/ф.
14.30 «Приключения Вуди и его друзей». М/ф.
15.05 «Путешествие к центру Земли». М/ф.
15.30 «Звездный десант». М/ф.
16.00 «Что новенького, Скуби Ду?». М/ф.
16.30 «Охотники за привидениями». М/ф.
17.00 Комедия. «Банда быстрого дьявола».
17.30 Комедия. «100 подвигов Эдди Макдауда».
18.00 «Зачарованные». Х/ф.
19.00 «Не родись красивой». Х/ф.
23.00 Кино. «Парни из женской общаги».
1.30 Детали.
2.30 «Части тела». Х/ф.
3.20 Кино. «Отряд стремительных».
4.35 «Миссия ясновидения». Х/ф. 2 серии.
6.00 Музыка на СТС.

ЧЕТВЕРГ, 7

«Ўзбекистон»

6.00, 14.20 «Ассалом, Ўзбекистон!».
8.00, 11.00, 12.00, 14.00, 17.00, 19.30, 21.00 «Ахборот».
8.35, 11.10, 12.10, 14.15, 17.10, 20.00, 21.35 ТВ-анонс.
8.40, 13.50 Олтин мерос.
8.45 «Олам ва одам» дастури: «Замин мавжудотлари».
9.35 «Қувноқ стартлар». Телемусобақа.
10.15 «Диёр оҳанглари». Республика телевизион фестивали.
10.55 Биржа ва банк хабарлари.
11.15, 20.05 «ТВ-шифокор».
11.20, 20.10 «Ишқ эртаги». Телесериал.
11.55 «Дил таронаси».
12.15 «Бизнинг кутубхона».
12.25 «Таълимга эътибор – келажакка эътибор».
12.45 «Йигит қўнгли». Телесериал.
15.20 «Меҳр кўзда».
16.00 «Замона ёшлари».
16.20 «Болалар дунёси». «Эртаклар - яхшиликка етаклар».
17.15 Эски альбом.
17.20 «Имконият».
17.40 «Шифокор қабулида».
18.05 «Сиёсат оламида».
18.25 «Бир асар тарихи».
18.45 «Мерос». Телесериал.
19.10 «Оҳанглар оғушида».
19.20 «Сизнинг адвокатингиз».
19.25, 19.55, 20.55, 21.30 ЭЪЛОНЛАР.
21.40 «Аёл қалби наволари». Р. Шарипова.
22.05 «Хотинлар исёни». Телесериал.
23.00 «Қўшиғимсан, муҳаббат» (SMS. Овоз бериш)
23.10 «Олам ва одам» дастури: «Замин мавжудотлари». «Ўзбекистон»

«Ёшлар»

6.00, 12.00 Янги тонг.
8.00, 21.10 «Зерда». Сериал.
8.40 «Энг азиз байрам!». 2-қисм.
9.40 Радиодан кўрсатамиз.
9.55 Анонслар.
10.00, 13.00, 16.00, 19.00, 22.00 Давр.
10.15 «Ёлғон асираси». Сериал.
11.00 «Кун тартиби. 13-отряд».
13.15 Анонслар.
13.20 «Ўзбек таомлари». Ҳужжатли фильм.
13.40 Давр мавзуси.
13.55 Ватан ҳақида ўйлар.
14.00 «Эрта бугундан бошланади».
14.50 «Мен 15 ёшдаман!».
15.00 «Муҳаббат қаҳваси». Сериал.
15.50 Нафосат олами.
16.15, 19.35 Омон бўлинг!
16.20 Таълим ва тараққиёт.
16.40 «Хазина». Беҳзод миниатюралари.
16.55, 18.15 Кино-SMS.
17.00 Даврнинг боласи.
17.10 «Ибратли саргузаштлар». М/с.
17.20 Фан ҳақида 10 дақиқа.
17.30 Шоҳсупа.
17.50 «Жаноб Бин». Комедия.
18.20 «Увайсий». Телесериал.
19.40, 20.50, 22.35 SMS-наволар.
20.00 Сифат белгиси.
20.10 Давр мавзуси.
20.25 Оила тилсими.
22.45 «Иван Васильевич касбини ўзгартиради». Кинокомедия.

«Тошкент»

7.25 Программа передач.
7 30 "Здравствуй, Ташкент!" Музыкальная информационно-развлекательная программа.
8.30 "Истина". Телесериал.
9.20 "Эрудит".
9.35 "Интервью".
9.45 "Ватан мадхи".
10.00 "Хамшахарлар".
10.20 Мусика SMS.
10.40-12.10 Кино. "Родник".
17.55 Программа передач.
18.00 Мультфильм. "Покахонтас".
18.10 "Телекурьер-маркет".
18.30 "Пойтахт". /рус/.
18.45 "Анонс".
18.50 Музыка SMS.
19.10 "Истина". Телесериал.
20.00 "Пойтахт".
20.15 "Анонс".
20.20 "Интервью".
20.30 "Дерзкие и бесстаршные". Телесериал.
21.00 "Жозиба".
21.15 "Эрудит".
21.30 "Пойтахт". /рус/.
21.45 "Анонс".
21.50 "Телекурьер-маркет".
22.10 "Юртим жамоли".
22.30 "Пойтахт".
22.45 "Анонс".
22.50 Кино. "Сегодня вечером в раю".
00.20-00.25 "Спокойной ночи, мой город!"

«Спорт»

7.00 "Бодрое утро".
8.00 "Хабарлар" (рус)
8.20 "Детский спорт".
8.35 "Сказки Андерсена".
9.00 "Хабарлар" (узб)
9.20 Кураш.
9.40 "Жизнь прекрасна". Сериал.
10.40 Теннис. Чемпионат Азии (Прямой эфир)
12.30 Детективы.
13.05-13.35 Баскетбол. Чемпионат Узбекистана.
18.00 "Детский спорт".
18.15 Мультсериал.
18.30 "Хабарлар" (рус)
18.50 "Пятое измерение". Документальный фильм.
19.15 Теннис. Чемпионат Азии.
20.00 "Вести".
20.20 "Беллашув". Развлекательная программа.
21.10 "Восточные единоборства".
21.30 "Хабарлар" (узб)
21.50 Теннис. Дневник чемпионата Азии.
22.05 "Спорт-моя жизнь".
22.20 Бокс. Первенство республики.
22.40 Еврофутбол. "Евро-2008". Отборочный матч.
00.15 "Спокойной ночи!"

«30-канал»

12.05, 16.45, 19.40 «Телеҳамкор».
12.25, 16.20, 18.00 «Детский час».
12.50 «Большая перемена».
13.40, 17.30, 20.00, 21.45 «Мусиқий табассум».
14.00 Х/ф «Свидетель на свадьбе».
15.30 «До-Ми-Соль шоу».
17.00 Док. фильм.
18.30 «Муҳаббат тароналари».
18.45 «Ўзбек халқ амалий санъати».
19.00 «Ошиқона».
21.00 «София, менга имкон бер», сериал.
22.15 «Ўзбек халқ амалий санъати».
22.20 «Аёл зоти», сериал.

ОРТ

4.00 Телеканал «Доброе утро».
8.00, 11.00, 13.00, 14.00, 17.00, 23.10, 2.00 Новости.
8.05 «Малахов +».
9.00, 19.00 «Хиромант». Сериал.
9.55, 20.30 «Умножающий печаль». Сериал.
11.30 «Детективы».
12.05 «Лолита. Без комплексов».
13.00 Другие новости.
13.25 «Понять. Простить».
14.15 Вне закона.
14.50 «Любовь как любовь». Сериал.
15.55, 2.55 «Федеральный судья».
17.15 «Пусть говорят».
18.10 «Пять минут до метро». Сериал.
20.00 Время.
21.30 Роберт Де Ниро в фильме «Таксист».
23.25 Фильм «Я, ты, они».
1.05 «Погодные войны». Док. фильм.
2.30 «Короли смеха». Леонид Енгибаров.

«Россия»

4.00 «Доброе утро, Россия!».
7.45 "Паутина. Торговая мафия».
8.45, 12.45, 15.40, 18.40, 3.40 Вести. Дежурная часть.
9.00, 10.50, 20.15 Сериал «Тайны следствия».
10.00, 13.00, 16.00, 19.00 Вести.
10.30, 13.20, 16.20, 19.45 Местное время. Вести-Москва.
11.50 «Частная жизнь».
13.40 «Суд идет».
15.00 «Кулагин и партнеры».
16.40 «Обреченная стать звездой». Телесериал.
17.40 Сериал «Волчица».
20.05 «Спокойной ночи, малыши!».
22.15 «Страсти по Солоницыну».
23.15 «Вести+».
23.35 Фильм «Империя солнца».
2.15 «Дорожный патруль».
2.35 Сериал «Закон и порядок».
3.20 Канал «Евроньюс».

«НТВ»

5.00 «Сегодня утром».
8.00 «Наше все!».
9.00, 12.00, 15.00, 18.00, 21.00 «Сегодня».
9.20 «Главная дорога».
9.55 Сериал «Все включено».
10.55, 2.30 Сериал «Все золото мира».
12.30, 18.45 Сериал «Острог. Дело Федора Сеченова».
13.30, 19.45 Сериал «Кодекс чести - 3».
14.30, 17.30, 20.45 «Обзор. Чрезвычайное происшествие».
15.20 Сериал «Улицы разбитых фонарей».
21.45 Мэл Гибсон в боевике «Смертельное оружие - 4».
00.15 Боевик «Плоть и кровь

Коллектив ООО «МАХСУС ИШКИЙИМ»

имеет честь поздравить народ Узбекистана с 15-й годовщиной независимости Узбекистана!

Пусть благополучие каждого будет источником прогресса и дальнейшего процветания государства! Пусть сбудутся все добрые надежды и мечты, пусть в каждом доме царят мир и благополучие!

ООО «Махсус ишкийим» заключает долгосрочные договора на 2006-2007 годы на поставку рабочей одежды, постельного белья и средств индивидуальной защиты собственного производства: респираторы, защитные щитки НБТ, очки защитные, наушники противошумовые.
Обращаться по телефону 367-27-98.

Товары сертифицированы

ТВ неделя

(Окончание. Начало на 3-й стр.)

13.30 «Талисман любви». Х/ф.
14.30 «Приключения Вуди и его друзей». М/ф.
15.05 «Путешествие к центру Земли». М/ф.
15.30 «Звездный десант». М/ф.
16.00 «Что новенького, Скуби Ду?». М/ф.
16.30 «Охотники за привидениями». М/ф.
17.00 Комедия. «Банда быстрого дьявола».
17.30 Комедия. «100 подвигов Эдди Макдауда».
18.00 «Зачарованные». Х/ф.
19.00 «Не родись красивой». Х/ф.
20.00 Комедия. «Моя прекрасная няня».
23.00 Кино. «Без чувств».
1.30 Детали.
2.30 «Части тела». Х/ф.
3.20 Кино. «Без пощады».
4.45 «Миссия ясновидения». Х/ф. 2 серии.
6.10 Музыка на СТС.

ПЯТНИЦА, 8

«Ўзбекистон»

6.00, 14.20 «Ассалом, Ўзбекистон!».
8.00, 11.00, 14.00, 17.00, 19.30, 21.00 «Ахборот».
8.35, 9.40, 10.35, 11.10, 14.15, 17.10, 18.40, 20.00, 21.35 ТВ-анонс.
8.40, 11.55, 17.15 Олтин мерос.
8.50 «Олам ва одам» дастури: «Замин мавжудотлари».
9.45 «Цирк, цирк, цирк». «Қундуз амакининг ҳикоялари». М/с.
10.40 «Рақснинг сеҳрли оламы».
10.55 «Сизнинг адвокатингиз».
11.15, 20.05 «ТВ-шифокор».
11.20, 20.10 «Ишқ эртаги». Телесериал.
12.00 «Табаррук замин».
12.30 «Ҳажвия бисотидан».
12.45 «Йигит кўнгли». Телесериал.
13.50 «Зилол». Фольклор қўшиқлар.
15.20 «Оталар сўзи – ақлнинг кўзи» хазинасидан.
16.20 «Бир асар тарихи».
16.40 «Эртаклар – яхшиликка етаклар».
17.25 «Бизнес янгиликлари».
17.40 «Обод манзиллар».
18.00 «Дил таронаси».
18.15 «Минг бир ривоят».
18.20 «Ҳидоят сари».
18.45 «Мерос». Телесериал.
19.10 «Оҳанглар оғушида».
19.20 Биржа ва банк хабарлари.
19.25, 19.55, 20.55, 21.30 Эълонлар.
21.40 «Одамлардан бири».
22.00 «Хотинлар исёни». Телесериал.
22.55 «Қўшиғимсан, муҳаббат» (SMS. Овоз бериш).
23.05 «Олам ва одам» дастури: «Замин мавжудотлари».

«Ёшлар»

6.00, 12.00 Янги тонг.
8.00, 21.10 «Зерда». Сериал.
8.40, 13.15, 18.15, 20.15 Кино-SMS.
8.45 Янги мавсум тухфалари.
9.00 Давр мавзуси.
9.15 Оила тилсими.
9.40 Хазина.
9.55 Анонслар.
10.00, 13.00, 16.00, 19.00, 22.00 Давр.
10.15 «Елғон асираси». Сериал.
11.00 «Янги авлод болалари – эртанги кун эгалари».
13.20 Мухлис-шоу.
14.00 «Эрта бугундан бошланади».
14.55 Ватан ҳақида ўйлар.
15.00 «Муҳаббат қаҳваси». Сериал.
15.50 Нафосат олами.
16.15, 19.35 Омон бўлинг!
16.20 Футбол-2006.
16.40 Чемпион сирлари.
17.00 Даврнинг боласи.
17.10 «Ибратли саргузаштлар». М/с.
17.20 Фан ҳақида 10 дақиқа.
17.30 У ким? Бу нима?
17.50 «Жаноб Бин». Комедия.
18.20 «Увайсий». Телесериал.
19.40, 20.50, 22.35 SMS-наволар.
20.00 Солиқ хизмати хабарлари.
20.10 Спорт-лото.
20.20 «Моя мечта». Дунё таомлари.
22.45 «Барон Мюнхгаузеннинг саргузаштлари». Бадиий фильм.

«Тошкент»

7.25 Программа передач.
7 30 "Здравствуй, Ташкент!" Музыкальная информационно-развлекательная программа.
8.30 "Истина". Телесериал.
9.20 "Эрудит".
9.35 "Интервью".
9.45 "Юртим жамоли".
10.05 "Санъат гулшани".
10.20 Мусика SMS.
10.45-12.15 Кино. "Сегодня вечером в раю".
17.55 Программа передач.
18.00 "Афиша".
18.10 "Телекурьер-маркет".
18.30 "Пойтахт". /рус/.
18.45 "Анонс".
18.50 Музыка SMS.
19.10 "Истина". Телесериал.
20.00 "Пойтахт".
20.15 "Анонс".
20.20 "Репортаж".
20.30 "Дерзские и бесстрашные". Телесериал.
21.00 "Жозиба".
21.15 "Эрудит".
21.30 "Пойтахт". /рус/.
21.45 "Анонс".
21.50 "Телекурьер-маркет".
22.10 "саломат булинг".
22.20 "Ретро мусика".
22.30 "Пойтахт".
22.45 "Анонс".
22.50 Кино. "Дом под жарким солнцем".
24.00-00.05 "Спокойной ночи, мой город!"

«Спорт»

7.00 "Бодрое утро".
8.00 "Хабарлар" (рус)
8.20 "Детский спорт".
8.35 "Сказки Андерсена".
9.00 "Хабарлар" (узб)
9.20 АВТОграф.
9.30 Баскетбол. Чемпионат Узбекистана.
10.00 Теннис. Чемпионат Азии (Прямой эфир)
12.30-13.05 Детективы.
18.00 "Детский спорт".
18.20 Мультсериал.
18.30 "Хабарлар" (рус)
18.55 "Пое чудес".
20.00 "Вести".
20,20 Теннис. Чемпионат Азии.
21.30 "Хабарлар" (узб)
21.50 Теннис. Дневник чемпионата Азии.
22.05 "Аптека слушает".
22.50 "Аль Бано и звезды эстрады". Концертная программа.
00.00 Еврофутбол.
1.30 "Спокойной ночи!"

«30-канал»

12.05, 16.45 "Телеҳамкор".
12,25, 16.10, 18.00 "Детский час"
12.50 "Большая перемена".
13.40, 17.30, 20.00 "Мусиқий табассум".
14.00 Х/ф "Старая, старая сказка".
15.30, 19.00 "Ошиқона".
17.00 Док. фильм.
18.20 "Мусиқий йўлка".
18.30 "Марказ ТВ" тақдим этади: "Тақдирлар".
19.40 "Телеэкспромт".
21.00 "София, менга имкон бер", сериал.
21.45 "Мусиқий лаҳзалар".
22.15 "Ўзбек халқ амалий санъати".
22.20 "Аёл зоти", сериал.

ОРТ

4.00 Телеканал "Доброе утро".
8.00, 11.00, 13.00, 14.00, 17.00, 23.10, 2.00 Новости.
8.05 "Малахов + ».
9.05, 19.00 "Хиромант". Сериал.
10.05 "Умножающий печаль". Сериал.
11.30 "Детективы".
12.05 "Лолита. Без комплексов".
13.00 Другие новости.
13.25 "Понять. Простить".
14.15 Вне закона.
14.50 "Любовь как любовь". Сериал.
15.55 "Федеральный судья".
17.15 "Пусть говорят".
18.00 "Погодные войны". Док. фильм.
20.00 Время
20.25 Михаил Задорнов. "Этот безумный, безумный мир".
21.55 "Пять звезд". Открытие.
23.30 Дензел Вашингтон в триллере «Вне времени».
1.15, 2.25 Комедия «Братья Блюз».

«Россия»

4.00 «Доброе утро, Россия!».
7.45 «Мой серебряный шар. Александр Демьяненко».
8.45, 12.45,15.40, 18.40 Вести. Дежурная часть.
9.00, 10.50 Сериал «Тайны следствия».
10.00, 13.00, 16.00, 19.00 Вести.
10.30, 13.20, 16.20, 19.45 Местное время. Вести-Москва.
11.50 «Мусульмане».
12.05 «Вся Россия».
12.15 «Городок».
13.40 «Суд идет».
15.00 «Кулагин и партнеры».
16.40 «Обреченная стать звездой». Телесериал.
17.40 Сериал «Волчица».
20.05 «Спокойной ночи, малыши!».
20.15 «Юрмала-2006».
22.10 Владимир Машков в фильме «Олигарх».
00.45 Триллер «Потерянный ангел».
2.45 «Дорожный патруль».
3.00 Сериал «Закон и порядок».
3.40 Канал «Евроньюс».

«НТВ»

5.00 «Сегодня утром».
8.00 «Наше все!».
9.00, 12.00, 15.00, 18.00, 21.00 «Сегодня».
9.20 «Стихия».
9.55 Сериал «Все включено».
10.55, 1.30 Сериал «Все золото мира».
12.30 Сериал «Острог. Дело Федора Сеченова».
13.30 Сериал «Кодекс чести - 3».
14.30, 17.30, 20.45 «Обзор. Чрезвычайное происшествие».
15.20 Сериал «Улицы разбитых фонарей».
18.00 «Сегодня».
18.40 Комедия «Аэроплан - 2».
20.25 Одри Хэпберн в комедии «Римские каникулы».
22.45 Дженнифер Лопес в фильме «Клетка».
00.55 «Кома. Это правда».
2.15 Боевик «Поединок драконов».
3.50 Сериал «Морская полиция. Спецотдел».

«ТВ-3»

6.30 М/ф «Гарфилд-2».
7.00 Победоносный голос.
7.30, 9.00, 14.00 Про кино.
8.00 М/ф «Сабрина - маленькая ведьма».
8.30 Мультфильмы.
9.30, 14.30 Сериал «Комната смеха».
10.00 Х/ф «Шимпанзе-сноубордист».
12.00 Х/ф «Взгляд с качелей»
15.00 Х/ф «Вход и выход».
17.00 Х/ф «Травма»
19.00 Х/ф «Четвертый ангел».
21.00 Киномания.
21.30 Сериал «Числа».
00.30 Сериал «Предел».
1.15 Другое кино
1.45 Х/ф «Клубная мания».
3.45 Х/ф «Легенда Сонной лощины».
5.15 Relaks.

«СТС»

7.00 Комедия. «Новая семейка Адамс». 2 серии.
7.55, 15.00 «Смешарики». М/ф.
8.00 Комедия. «Дедушка моей мечты».
8.30 Комедия. «Моя прекрасная няня»..
9.00, 21.00 «Петя великолепный». Х/ф.
10.00, 20.30, 00.30 Истории в деталях.
10.28, 20.58, 00.58 Настроение с Евгением Гришковцом.
10.30 «Кадетство». Х/ф.
11.30 Кино. «Без чувств».
13.30 «Талисман любви». Х/ф.
14.30 «Приключения Вуди и его друзей». М/ф.
15.05 «Путешествие к центру Земли». М/ф.
15.30 «Звездный десант». М/ф.
16.00 «Что новенького, Скуби Ду?». М/ф.
16.30 «Охотники за привидениями». М/ф.
17.00 Комедия. «Банда быстрого дьявола».
17.30 Комедия. «100 подвигов Эдди Макдауда».
18.00 «Зачарованные». Х/ф.
19.00 «Не родись красивой». Х/ф.
20.00 Комедия. «Моя прекрасная няня».
22.00 Кино. «Ночной дозор».
1.00 «Осторожно, Задов! или Похождения прапорщика». Многосерийная комедия-фарс. «Звездный воин», «Пересадка мозга».
3.10 Кино. «Мутация».
4.30 Кино. «Суд».
6.10 Музыка на СТС.

СУББОТА, 9

«Ўзбекистон»

6.00, 14.20 «Ассалом, Ўзбекистон!».
8.00, 14.00, 19.30, 21.00 «Ахборот».
8.35, 9.55, 12.40, 14.15, 16.20, 17.25, 20.00, 21.35 ТВ анонс.
8.40 Олтин мерос.
8.50 «Олтин тож». Телеўйин.
9.25 Биржа ва банк хабарлари.
9.30 «Шифокор қабулида».
10.00 «Мусиқа дунёси».
10.20 «Оналар мактаби».
10.40 «Рангинкамон». «Дидар».
11.20 «Ишқ эртаги». Телесериал.
11.55 «Интеллектуал ринг».
12.45 «Йигит кўнгли». Телесериал.
13.50 Ватан ҳақида қўшиқлар.
15.20 «Ватанпарвар».
16.25 «Ўйла, Изла, Топ!» Телемусобақа. «Эртаклар – яхшиликка етаклар».
17.30 «Шахсий фикр».
18.05 «2006 йил – Ҳомийлар ва шифокорлар йили». «Саломатлик сирлари».
18.25 «Оҳанглар оғушида».
18.35 «Минг бир маслаҳат».
18.55 «Одами эрсанг».
19.15 «Суперлото». Телелотерея.
19.20 «Сизнинг адвокатингиз».
19.25, 19.55, 20.55 , 21.30 Эълонлар.
20.05 «ТВ-шифокор».
20.10 «Меҳр кўзда».
20.50 «Минг бир ривоят».
21.40 «Янги тароналар». Анвар Собиров куйлайди.
22.00 «Хотинлар исёни». Телесериал.
22.55 «Қўшиғимсан, муҳаббат» (SMS. Овоз бериш).
23.05 «Спартак». Бадиий фильм. 1-қисм.

«Ёшлар»

6.00, 12.00 Янги тонг.
8.00 «Зерда». Сериал.
8.40 Футбол-2006.
9.00 Солиқ хизмати хабарлари.
9.10 «Гап йўқ!»
10.00, 13.00, 16.00, 19.00, 22.00 Давр.
10.15 Интерфутбол.
13.15, 16.50 Кино-SMS.
13.20 Юлдуз билан...
13.50 Нафосат олами.
14.00 «YOSHLAR»да куз оқшомлари.
15.30 «Моя мечта». Дунё таомлари.
16.15 Омон бўлинг!
16.20 Бола тилидан.
16.55 Чемпион сирлари.
17.15 «2006 йил – Ҳомийлар ва шифокорлар йили». «Саховат».
17.55 Анонслар.
18.00 Каталог.
18.10 «Камолот» хабарлари.
18.20 «Увайсий». Телесериал.
19.35 Эълонлар.
19.40 «YOSHLAR»да миллий сериал: «Севги фариштаси».
20.20 «Ошуфта дил». Мавлуда Асалхўжаева куйлайди.
20.50 Оҳанрабо.
21.30 «Ортиқча» хусусий клиникаси». 2-қисм.
22.35 SMS-наволар.
22.45 «Қирол Артур». Бадиий фильм.

«Тошкент»

7.25 Программа передач.
7 30 "Здравствуй, Ташкент!" Музыкальная информационно-развлекательная программа.
8.30 "Истина". Телесериал.
9.20 "Эрудит".
9,35 "Репортаж".
9.45 "Афиша".
9.55 "Саломат булинг".
10.05 Мусика SMS.
10.25-12.10 Кино. "Лига великих джентельменов".
17.55 Программа передач.
18.00 "Афиша".
18.10 "Телекурьер-маркет".
18.30 "Пойтахт". /рус/.
18.45 "Анонс".
18.50 Музыка SMS.
19.10 "Истина". Телесериал.
20.00 "Пойтахт".
20.15 "Анонс".
20.20 "Интервью".
20.30 "Беседа у камина".
21.00 "Жозиба".
21.15 "Эрудит".
21.30 "Пойтахт". /рус/.
21.45 "Анонс".
21.50 "Телекурьер-маркет".
22.10 "Мисли гавхар".
22.30 "Пойтахт".
22.45 "Анонс".
22.50 Кино. "Маленькая королева".
00.15-00.20 "Спокойной ночи, мой город!"

«Спорт»

7.30 "Хабарлар".
7.50 "Бодрое утро".
8.50 "Хабарлар" (рус)
9.10 "Смак".
9.30 "Фазенда".
10.00 "Детский спорт".
10.30 Теннис. Чемпионат Азии.
12.00 "Иктидор". Интеллектуалное шоу-программа.
13.00-14.15 Юбилейный вечер Л. Якубовича.
18.00 "Детский спорт".
18.20 Мультфильм.
18.30 "Хабарлар" (рус)
19.00 "Большие гонки".
20.00 "Вести".
20.20 "Стать ближе". Шоу программа.
21.05 "Народные игры".
21.30 "Хабарлар" (узб)
21.50 Теннис. Чемпионат Азии.
23.20 "Знахарь". Художественный фильм.
1.20 "Спокойной ночи!"

ОРТ

5.00, 9.00, 11.00, 14.00 Новости.
5.10 «Шутка за шуткой».
5.45 Фильм «Убийство в Саншайн-менор».
7.15 Евгений Мартынов. «Заговор судьбы».
8.00 «Слово пастыря».
8.15 «Здоровье».
9.10 «Смак».
9.30 «Фазенда».
10.00, 3.20 «Приворотная магия». Док. фильм.
11.10 «Подлинное лицо ураганов».
12.05 Детектив «Женская логика».
14.10 «Кумиры».
14.50 Комедия «Кавказская пленница».
16.20 «Субботний «Ералаш».
16.50 Футбол. Чемпионат России.
19.00 «Большие гонки».
20.00 Время.
20.20 «Звезды на льду».
21.50 Конкурс «Пять звезд».
23.20 Фильм Ежи Гофмана «Знахарь».
1.20 Джин Хэкмен в фильме «Французский связной-2».
4.10 Сериал. «Дефективный детектив».

«Россия»

5.00 «Доброе утро, Россия!».
7.00, 10.00, 13.00, 16.00, 19.00 Вести.
7.10, 10.10, 13.20, 16.20 Местное время. Вести-Москва.
7.20 «Военная программа».
7.45 «Утренняя почта».
8.20 «Субботник».
9.00 «Вокруг света».
10.20 «Сто к одному». Телеигра.
11.15 «Аншлаг и Компания».
12.10 «Царь моржей. Порфирий Иванов».
13.20 Детектив «Следствием установлено».
15.00 «Нина Меньшикова. Сердце матери».
17.00 Вести. Дежурная часть.
17.30 «Честный детектив».
18.00 «Я не могу больше жить. Леонид Филатов».
19.20 «Танцы на льду. Ваш выбор».
19.55 «Субботний вечер».
21.50 Джет Ли в боевике «От колыбели до могилы».
23.55 Брэд Питт в триллере «Семь».
2.30 Фильм «Внезапный удар».
3.45 Канал «Евроньюс».

«НТВ»

4.35 Комедия «Римские каникулы».
6.30 Детское утро. «Сказки Баженова».
7.00, 9.00, 12.00, 15.00, 18.00 «Сегодня».
7.20 Лотерея «Золотой ключ».
7.45 «Без рецепта». Доктор Бранд.
8.20 «Смотр».
9.20 «Главная дорога».
9.55 «Кулинарный поединок».
11.00 «Квартирный вопрос».
12.25 «Особо опасен!».
13.00, 2.40 Сериал «Марш турецкого - 2».
15.30 «Женский взгляд» Оксаны Пушкиной. Светлана Крючкова
16.00 «Своя игра».
16.55 Сериал «Опера. Хроники убойного отдела».
18.35 Профессия - репортер.
19.00 «Программа максимум».
19.55 «10 лет НТВ плюс».
23.00 Жан Марэ в фильме «Тайны Бургундского двора».
1.05 Фильм «Уиллард».

«ТВ-3»

6.30 Русские мультфильмы.
10.00 Мультфильмы.
10.15 Х/ф «Тридцать три».
12.00 Х/ф «Власть дракона».
14.00 Сериал «Комната смеха».
14.30 Медицинское обозрение.
14.45 Свет и тень.
15.00 Х/ф «Контроль».
17.00 Х/ф «Ты принадлежишь мне».
19.00 Сериал «Шпионка-1».
20.00 Х/ф «Ордер на смерть».
22.00 Х/ф «Кровавая жатва».
24.00 Х/ф «Властелины стихий».
2.30 Х/ф «Полночь - время умирать».
4.30 Х/ф «В тени зла».
6.00 Relaks.

«СТС»

7.00 «Нищий из Беверли Хиллз». Х/ф.
8.35 «Василиса Микулишна». М/ф.
8.55 «Пиноккио». М/ф.
9.20 «Смешарики». М/ф.
9.30 «Флиппер и Лопака». М/ф.
10.00 Улица Сезам.
10.30 «Ясон и герои Олимпа». М/ф.
11.00 Кино. «Новые приключения Пеппи-Длинный Чулок».
13.00 «Самый умный». Телеигра.
15.00 «Кино в деталях» с Федором Бондарчуком.
16.00 Фильм. «Суперчеловек. Вторая жизнь».
17.00 Истории в деталях. Специальный выпуск.
17.30 «Улицы разбитых фонарей. Менты-4». Х/ф. «Смертельная болезнь».
18.25 Кино. «Ночной дозор».
20.55 Комедия. «Моя прекрасная няня».
22.00 Кино. «Няня-2».
24.00 «Хорошие шутки».
2.00 Кино. «Большая жратва».
4.05 Кино. «Сильверадо».
6.10 Музыка на СТС.

ВОСКРЕСЕНЬЕ,10

«Ўзбекистон»

6.00, 14.20 «Ассалом, Ўзбекистон!».
8.00 «Ахборот».
8.35, 10.20, 17.05, 18.50. 21.45 ТВ-анонс.
8.40 Олтин мерос.
8.45 «Ўйла, Изла, Топ!» Телемусобақа. «Бўрининг саргузаштлари». М/ф.
10.25 «2006 йил – Ҳомийлар ва шифокорлар йили». «Саломатлик сирлари».
10.45 «Ҳажвия бисотидан».
11.05 «Қизлар давраси».
12.05 «Навобахш».
12.50 «Бургунд қасрининг сири». Бадиий фильм.
15.20 «50х50».
16.10 Ватан ҳақида қўшиқлар.
16.20 «Олтин тож». Телеўйин. «Мамонтчанинг онаси». М/ф.
17.10 «Жиддий ўйин».
18.05 «Шўрданак». Ҳажвий кўрсатув.
18.30, 18.55 «Ҳамон ёдимда...». 1-2-қисмлар.
19.15 «Оҳанглар оғушида».
19.25, 20.00, 20.55, 21.40 Эълонлар.
19.30, 21.00 «Таҳлилнома».
20.05 «Оддий ҳақиқатлар».
21.50 «Кўҳна оҳанглар». Э. Рўзматов.
22.10 «Кино-Театр».
22.30 «Қўшиғимсан, муҳаббат» (SMS. Овоз бериш).
22.40 «Спартак». Бадиий фильм. 2-қисм.

«Ёшлар»

6.00, 12.00 Янги тонг.
8.00, 20.20 Анонслар.
8.05 Оҳанрабо.
8.45 «Камолот» хабарлари.
8.55 Ватан ҳақида ўйлар.
9.00 «Ватанпарвар» дастури.
10.00 Journal.
10.20 Якшанба нонуштаси.
10.50 Рўзғор мактаби.
11.10 «Синоат».
13.00 «Хотира саодати». Мухриддин Ҳолиқов.
14.00 «Менга турмушга чиқасанми?». Бадиий фильм. (Ҳиндистон).
16.20 «Ортиқча» хусусий клиникаси». 2-қисм.
16.50 Полапон.
17.05 Антиқа томоша.
17.35 Ринг қироллари.
18.25 «Қўшиқнинг туғилиши». Лола Аҳмедова.
18.55 Оқшом қўнғироқлари.
19.00 «Давр ҳафта ичида».
19.35 Эълонлар.
19.40 «YOSHLAR»да миллий сериал: «Севги фариштаси».
20.25 Мафтунингман, ҳаёт!
20.45 «Қилни қирқ ёриб..!».
21.30 CINEMANIYA.
22.00 «Дев билан пакана». Кинокомедия.

«Тошкент»

7.25 Программа передач.
7 30 "Здравствуй, Ташкент!" Музыкальная информационно-развлекательная программа.
8.30 "Истина". Телесериал.
9.20 "Эрудит".
9.35 "Беседа у камина".
10.05 "Нихол мукофоти совриндорлари куйлайди".
10.25 "Мисли гавхар".
10.45 "Афиша".
10.55 Мусика SMS.
11.15-13.25 Кино. "Хроники Нарнии".
17.55 Программа передач.
18.00 "Киноконцерт".
18.10 "Телекурьер-маркет".
18.30 "Санъат гулшани".
18.50 "Согинч".
19.00 Музыка SMS.
19.20 "Нима учун?"
19.50 "Анонс".
19.55 "Ватан мадхи".
20.10 "Вечер юмора". О. Асомов.
20.30 "Всё о туризме".
21.00 "Жозиба".
21.15 "Эрудит".
21.30 Воскресный кинозал: "Мы не одинокий". /Индия/. 1-қисм.
22.50 "Телекурьер-маркет".
23.10 "Мы не одинокий". 2-қисм.
00.30-00.35 "Спокойной ночи, мой город!"

«Спорт»

7.30 "Хабарлар".
7.50 "Бодрое утро".
8.50 "Хабарлар" (рус)
9.05 "Непутевые заметки".
9.25 "Пока все дома".
10.20 "Ералаш".
11.10 "Веселые старты".
11.50 "Ваш соперник-гроссмейстер".
12.10 "Проф-РИНГ".
13.00 Музыкальный марафон.
13.40 -14.50 "Келин-куёв". Шоу-программа.
18.00 Футбол. Чемпионат Узбекистана. "Пахтакор" - "Андижан" (Прямой эфир.) В перерыве "Вести".
20.00 "Версия". Информационно-аналитическая программа.
20.30 "Тайм-аут".
20.50 "Спорт уик-энд".
21.30 "Талкин". Информационно-аналитическая программа.
22.00 "Ровесник".
22.20 "Звезды на льду". Шоу-программа.
23.50 Еврофутбол. Премьер-лига Англии.
"Вест Хэм" - "Астон Вилла".
1.25 "Спокойной ночи!"

«30-канал»

9.05, 10.30, 16.45, 19.00 «Телеҳамкор».
9.20, 17.00 Док. фильм.
10.10, 12.30, 16.30 Мультфильмы.
10.45 Х/ф «Могучие утки-3».
12.45, 17.30, 20.30, 21.40 «Мусиқий табассум».
13.00 «Телеэкспромт».
13.20 «Хит-парад – плюс».
14.20 «Шоу-бизнес янгиликлари».
14.50, 18.00 «Болалар соати».
15.30 «Аёллар орзуси».
16.00 «Ҳикоя».
18.20 «Юрак торлари».
18.30 «Суғдиёна».
19.20 «Ошиқона».
20.00 «30 кадр».
21.00 «Якшанба оқшомида».
22.10 «Мафтункорлик қурбони», комедия.

ОРТ

5.00, 9.00, 11.00, 14.00 Новости.
5.25 Фильм «Мама вышла замуж».
6.55 Искатели. «Секретный тоннель».
7.40 «Служу Отчизне!».
8.15 «Играй, гармонь любимая!».
9.05 «Непутевые заметки».
9.25 Пока все дома.
10.20 «Ералаш».
11.10 «Великие династии: Пушкины».
12.10 Детектив «Женская логика».
14.25 Фильм «Брак по расчету».
16.10 «Смешные люди».
17.35 Николас Кейдж в фильме «Сокровища нации».
20.00 «Время».
20.45 Фильм-катастрофа «9/11».
22.35 Конкурс «Пять звезд».
1.25 Лейтенант Коломбо в детективе «Бабочка в серых тонах».
3.00 Сериал «Дефективный детектив».

«Россия»

5.00 Фильм «Во бору брусника».
6.25 «Здоровье».
6.35 «Сельский час».
7.00, 10.00, 13.00, 16.00, 19.00 Вести.
7.10, 10.10, 13.20, 16.20 Местное время. Вести-Москва.
7.20 «Диалоги о животных».
7.55 Фильм «Во бору брусника - 2».
9.30 «Городок».
10.20 «Сам себе режиссер».
11.15 «Смехопанорама Евгения Петросяна».
12.05 «Неспетая песня Анны Герман».
13.20 «Фитиль N 99».
14.05 Сергей Безруков в фильме «Жизнь одна».
16.10 «Форт Боярд».
17.45 «Танцы на льду».
19.00 «Вести недели с Сергеем Брилевым».
20.00 «Специальный корреспондент».
20.25 Фильм «Фартовый».
22.25 Триллер «Ловец снов».
00.50 Гэри Олдман в фильме «Дохлая рыба».
2.40 Сериал «Взгляды».
3.25 Канал «Евроньюс».

«НТВ»

4.20 Х/ф «Тайны Бургундского двора».
6.00 Мультфильмы.
7.00, 9.00, 12.00, 15.00 «Сегодня».
7.15 «Дикий мир».
7.45 «Их нравы».
8.25 «Едим дома!».
9.20 «Top gear».
9.55 «Счастливый рейс».
10.45 «Растительная жизнь».
11.25 «Авиаторы».
12.20 «Стихия».
13.00 Комедия «Солдат Иван Бровкин».
15.25 «Один день. Новая версия».
16.00 «Своя игра».
16.55 Сериал «Опера. Хроники убойного отдела».
18.00 «Сегодня. Итоговая программа».
18.50 «Чистосердечное признание».
19.20 «Чрезвычайное происшествие. Обзор за неделю».
20.00 Брэд Питт в боевике «Мистер и миссис Смит».
22.15 Стив Маккуин в боевике «Побег».
00.45 Фильм «Белый охотник, черное сердце».
2.45 Х/ф «Дружеское увещевание».

«ТВ-3»

6.30, 8.00 Русские мультфильмы.
7.30 Жизнь, полная радости.
10.15 Х/ф «Босой руководитель».
12.15 Х/ф «Приключения Шерлока Холмса и доктора Ватсона».
16.30 Курьер.
17.00 Х/ф «Смертельная медицина».
19.00 Сериал «Шпионка-1».
20.00 Х/ф «Любовная лихорадка».
22.30 Х/ф «Бладрейн».
00.30 Х/ф «Клубная мания».
2.30 Х/ф «Власть дракона».
4.30 Х/ф «Куджо».
6.15 Relaks.

«СТС»

7.00 «Сражение солдата Келли». Х/ф.
8.15 «Бременские музыканты», «По следам бременских музыкантов». М/ф.
8.55 «Пиноккио». М/ф.
9.20 «Смешарики». М/ф.
9.30 «Флиппер и Лопака». М/ф.
10.00 Улица Сезам.
10.30 «Ясон и герои Олимпа». М/ф.
11.00 Кино. «Няня-2».
13.00 «Жизнь прекрасна».
15.00 «Снимите это немедленно». Ведущие - Саша Вертинская и Таша Строгая.
16.00 Фильм. «Суперчеловек. Запчасти для тела».
17.00 «Истории в деталях». Специальный выпуск.
17.30 «6 кадров». Юмористическое скетч-шоу.
18.00 «Кадетство». Х/ф. (Повторный показ серий от 4-7 сентября).
22.00 Кино. «Привидение».
00.30 Кино. «Под покровом небес».
3.10 Кино. «Кипарисовая ветка».
4.40 Кино. «Корпорация».
6.10 Музыка на СТС.

UzbekLeasing International AO

Коллектив ЗАО «Узбек Лизинг Интернейшнл» поздравляет народ Узбекистана с самым дорогим праздником — Днем независимости!

Желаем мира, счастья и благополучия всему нашему народу.

Футбол

Мысль только о победе

В Федерации футбола Узбекистана прошла пресс-конференция с главным тренером национальной сборной республики Валерием Непомнящим, посвященная предстоящему выездному матчу против команды Гонконга в рамках отборочного цикла розыгрыша Кубка Азии. Наставник поделился неприятными новостями. Так, один из лучших игроков форвард киевского «Динамо» Максим Шацких не сможет принять участие в матче со сборной Гонконга из-за полученной травмы в поединке украинского чемпионата. Вместо него, по всей вероятности, будет играть нападающий ферганского «Нефтчи» Носыр Атакузиев.

По аналогичной причине из основного состава на время выбыли Владимир Радкевич из екатеринбургского «Урала» и Анвар Солиев из ташкентского «Пахтакора». Кроме того, решено не беспокоить форварда каршинского «Насафа» Зафара Холмурадова. На вопрос, почему Холмурадов остался без вызова в сборную при таком дефиците нападающих, тренер ответил, что его скорость не отвечает требованиям главной дружины страны. Этих футболистов должны заменить Ислам Инамов, Зайнуддин Таджиев (оба – «Пахтакор»), Даврон Файзиев («Насаф») и полузащитник казанского «Рубина» Марат Бикмаев. Журналисты поинтересовались относительно хавбека Ильяса Зейтуллаева, который числится за итальянским клубом «Реджина».

– Он тоже еще не восстановился после травмы, и его спортивная форма пока далека от оптимальной, — сказал Валерий Непомнящий.

На вопрос, выйдет ли в стартовом составе Александр Гейнрих, Валерий Кузьмич ответил так:

- На данный момент я уже определился с так называемым стержнем коллектива. Вокруг него будут меняться или добавляться отдельные исполнители. В Гонконг мы везем вот этих 23 игроков: вратари - Сафонов Евгений, 1977 г.р., «Шинник» (Ярославль), Бакланов Андрей, 1981 г.р., «Насаф» (Карши); Джураев Тимур, 1984 г.р., «Пахтакор» (Ташкент); защитники - Федоров Андрей, 1971 г.р., «Рубин» (Казань), Николаев Алексей, 1979 г.р., «Актобе» (Актюбинск); Файзиев Даврон, 1976 г.р., «Насаф» (Карши); Аликулов Асрор, 1978 г.р., «Пахтакор» (Ташкент), Кенжаев Камолиддин, 1981 г.р., «Насаф» (Карши), Клецков Александр, 1985 г.р., «Пахтакор» (Ташкент), Иномов Ислом, 1984 г.р., «Пахтакор» (Ташкент), Денисов Виталий 1987 г.р., «Спартак (Нижний Новгород); полузащитники - Джепаров Сервер, 1982 г.р., «Пахтакор» (Ташкент), Кападзе Тимур, 1981 г.р., «Пахтакор» (Ташкент), Байрамов Ренат, 1979 г.р., «Пахтакор» (Ташкент), Кошелев Леонид, 1979 г.р., «Шинник» (Ярославль), Карпенко Виктор, 1977 г.р., «Кайрат» (Алматы), Бикмаев Марат, 1986 г.р., «Рубин» (Казань), Кирьян Владислав, 1979 г.р., «Пахтакор» (Ташкент); нападающие - Бакаев Улугбек, 1978 г.р., «Тобол» (Кустанай); Гейнрих Александр, 1984 г.р., «Торпедо» (Москва), Атакузиев Насыр, 1984 г.р., «Нефтчи» (Фергана), Павел Соломин, 1982 г.р., «Трактор» (Ташкент), Таджиев Зайнуддин 1977 г.р., «Пахтакор» (Ташкент).

В Гонконг мы поедем через Таиланд. Там 2 сентября, в Международный день футбола (день ФИФА), в контрольно-товарищеском матче против тайской сборной постараемся еще раз проверить готовность всех игроков. Самые достойные из них и выйдут на поле отбирать очки у первой команды Гонконга. А то, что очков этих будет три, я не сомневаюсь.

Второе поражение «Пахтакора»

21-й тур чемпионата Узбекистана по футболу среди команд высшей лиги оказался не самым удачным для столичного «Пахтакора». Победитель шести национальных первенств был вынужден признать себя побежденным на выезде в матче против каршинского «Насафа». Первый тайм закончился нулевой ничьей. На 10-й минуте второй половины встречи 19-летний Александр Ковалев, за летнюю паузу перешедший в кашкадарьинский клуб из коллектива «Самарканд-Динамо», вывел хозяев вперед. В итоге его гол оказался победным. В оставшиеся 35 минут гости отчаянно пытались отыграться, применяя весь свой арсенал игровых приемов, но каршинцы уверенно отбивали один штурм за другим, не забывая при этом переходить в контратаки.

Итак, самая именитая дружина республики в нынешнем турнире потеряла 3 очка. Теперь их сумма равна 8. Ранее пахтакоровцы с аналогичным счетом – 0:1 уступили наманганскому «Навбахору» и подписали мировую с бригадой «Андижан» на условиях 1:1. Однако у ташкентцев в запасе еще 6 очков форы перед главными конкурентами, и, думается, просто так они не позволят растаять своему преимуществу.

«Нефтчи» далеко не без труда одолел на выезде «Самарканд-Динамо» с минимальным преимуществом 1:0. «Машъал» взял свои три очка, обыграв «Тупаланг» - 2:0. «Согдиана», несмотря на выигрыш - 4:0 в гостях у «Хорезма», не смогла-таки настичь «Металлург», который в Бекабаде нанес поражение «Шуртану» со счетом 2:1. Результаты остальных матчей таковы: «Бухара» - «Локомотив» - 1:1, «Кызылкум» - «Андижан» - 5:1, «Навбахор» - «Трактор» - 4:1.

В последнее время на чемпионате Узбекистана по футболу среди команд высшей лиги участники проводят матчи в очень сжатые сроки, через три дня на четвертый. Однако, как выясняется, такой ритм неблагоприятно влияет на подготовку игроков национальной сборной, слишком большая нагрузка. Исполнители устают физически и морально, не успевают восстанавливаться.

В этой связи поединок 22-го тура между столичным «Пахтакором», являющимся базовой дружиной сборной республики, и гузарским «Шуртаном» перенесен на 21 сентября. По разным причинам отложены еще три встречи, это «Андижан» - «Насаф», «Металлург» - «Самарканд-Динамо» (21 сентября) и «Нефтчи» - «Навбахор» (на 4 октября).

Остальные четыре пары вышли на поле в намеченные ранее сроки. Ташкентский «Трактор», принимая мубарекский «Машъал», поделил с ним очки при счете 1:1. В первом тайме соперникам не удалось «распечатать» ворота друг друга. В начале второго хозяева газона провели красивую комбинацию, последним звеном в цепи передач которой оказался Джавадулла Ибрагимов, завершивший ее точным ударом по воротам пока еще действующего серебряного призера. Отыгрались гости на 2-й компенсированной минуте, определенной главным арбитром поединка Хушвахтом Мухтаровым, усилиями Шухратбека Мирхолдыршаева. Эта мировая добавила противникам по одному очку, но не подняла ни одного из них по турнирной лестнице. «Бухара» и «Кызылкум» в гостях обыграли соответственно «Тупаланг» - 4:2 и «Согдиану» - 2:0, а «Локомотив» на своем поле расправился с «Хорезмом», нанеся ему крупное поражение с перевесом 5:1. В итоге зарафшанцы и ташкентцы перебрались на 7-е и 8-е места, бухарцы же поднялись с 11-й на 10-ю позицию. На данный момент турнирная таблица выглядит таким образом: «Пахтакор» (Ташкент) – 55 очков; «Нефтчи» (Фергана) – 49; «Насаф» (Карши) – 49; «Машъал» (Мубарек) – 41; «Навбахор-Наманган» (Наманган) – 35; «Трактор» (Ташкент) – 34; «Кызылкум» (Зарафшан) – 32; «Локомотив» (Ташкент) – 30; «Андижан» (Андижан) – 29; «Бухара» (Бухара) – 26; «Тупаланг» (Сарыасия) – 24; «Самарканд-Динамо» (Самарканд) – 23; «Металлург» (Бекабад) – 20; «Шуртан» (Гузар) – 20; «Согдиана» (Джизак) – 17; «Хорезм» (Ургенч) – 3.

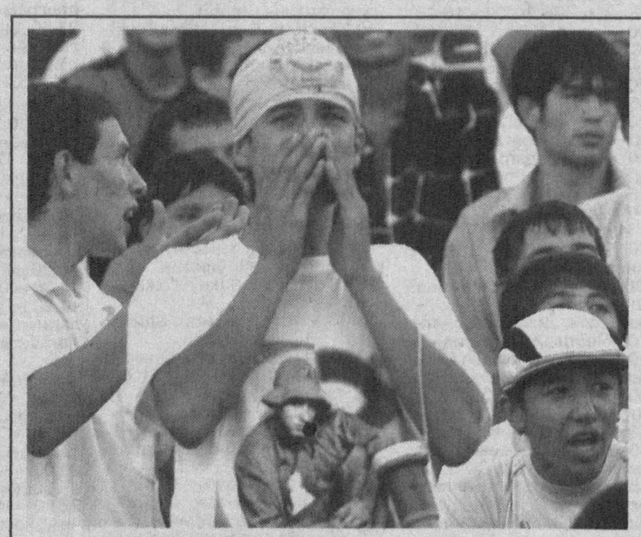

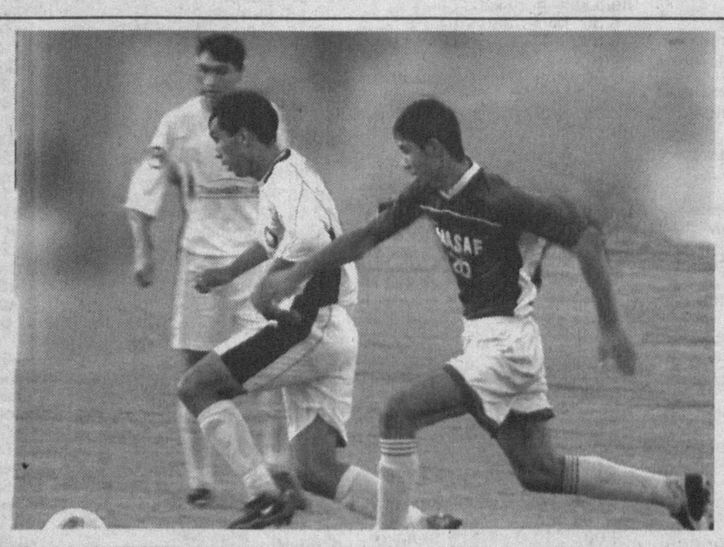

Ю. ЛИТВИНОВ.
Фото Р. ХОДИЕВИЧА.

Учредитель — хокимият г. Ташкента

Главный редактор Акмаль АКРАМОВ

Адрес редакции: 700000, г. Ташкент, ГСП, ул. Матбуотчилар, 32.

ТЕЛЕФОНЫ: отдел писем — 136-55-84; отдел рекламы и объявлений — 133-28-95; 136-57-65. Факс: 133-21-56.

Газета выходит пять раз в неделю, кроме субботы и воскресенья.

Газета зарегистрирована в Управлении печати и информации г. Ташкента. Регистрационный № 02-2

Индекс — 116. Способ печати — офсетный. Формат — А-2. Объем — 2 п.л. Тираж 3562

По вопросам доставки обращаться в почтовые отделения по месту жительства или в отдел эксплуатации ГСП "Тошкент почтамти", по телефону 133-74-05.

Номер набран и сверстан в компьютерном центре «Вечерний Ташкент».

Типография акционерной компании «Шарк». Адрес предприятия: ул. Буюк Турон, 41.

Ответственность за достоверность сведений в рекламе и объявлениях несет рекламодатель.

Заказ Г-1007. Подписано в 11.00 1 2 3 4 5