O'ZBEKISTON RESPUBLIKASI MILLIY KITOB PALATASI

С самым великим, самым дорогим праздником!

ПЯТНИЦА, 1 СЕНТЯБРЯ 2006 ГОДА

Вечерний Ташкент

Газета выходит с 1 июля 1966 года

ОБЩЕСТВЕННО-ПОЛИТИЧЕСКАЯ ЕЖЕДНЕВНАЯ ГОРОДСКАЯ ГАЗЕТА № 173 (10.730) Цена в розницу — свободная

О визите Президента Узбекистана в Казахстан

4 СЕНТЯБРЯ 2006 ГОДА ПРЕЗИДЕНТ РЕСПУБЛИКИ УЗБЕКИСТАН ИСЛАМ КАРИМОВ ПО ПРИГЛАШЕНИЮ ПРЕЗИДЕНТА РЕСПУБЛИКИ КАЗАХСТАН НУРСУЛТАНА НАЗАРБАЕВА ПОСЕТИТ ЭТУ СТРАНУ С ГОСУДАРСТВЕННЫМ ВИЗИТОМ.

В ходе встреч и переговоров стороны обсудят вопросы дальнейшего развития узбекско-казахского сотрудничества, региональные и международные проблемы, представляющие взаимный интерес.

По итогам переговоров планируется подписание ряда двусторонних документов, направленных на углубление взаимодействия двух государств в различных областях.

Пусть будет вечной твоя независимость, наша дорогая Родина!

Выступление Президента Ислама Каримова на торжественной церемонии, посвященной 15-летию независимости Республики Узбекистан

Дорогие соотечественники!

Уважаемые гости!

Прежде всего от всей души поздравляю вас и в вашем лице весь наш народ с самым дорогим, самым великим праздником – Днем независимости Узбекистана, 15-летием обретения государственного суверенитета!

Сегодня, когда мы с большой радостью и воодушевлением отмечаем День независимости, открывший новую страницу свободы и самостоятельного развития в жизни нашего народа, естественно, даем оценку пути, пройденного за столь короткий исторический период времени, задумываемся над тем, кем мы были и кем стали, каких рубежей достигли, какие еще более высокие и благородные цели ставим перед собой.

В первую очередь необходимо отметить, что независимость открыла нам путь к возрождению нашего общества в духовной сфере: мы осознали свое место в истории и современном мире, восстановили подвергнутые ранее забвению культурные ценности, обычаи и традиции нашего народа, священную веру отцов, имена великих предков – знаменитых ученых и мыслителей.

Все это дает нам возможность укреплять чувства национального самосознания и гордости, воспитывать подрастающее поколение на основе национальных и общечеловеческих ценностей. Благодаря этому меняются идейное восприятие и духовный мир общества, исконно присущие узбекскому народу благородные качества вызывают в мире признание и уважение.

Сегодня сама жизнь доказывает, насколько правильными были коренные преобразования в экономической жизни страны, осуществленные за прошедшие годы:

- нам удалось освободиться от старой планово-распределительной системы, одностороннего развития экономики, ориентированной на производство дешевого сырья;

- наша экономика полностью обновилась, перешла на совершенно новые, свободные рыночные отношения и развивается на базе масштабных структурных изменений, модернизации и либерализации, проведения кардинальных реформ, направленных на существенное усиление роли частной собственности;

- достигнуты независимость и самодостаточность в энергетике и энергоресурсах, обеспечении населения зерном, мясными и молочными продуктами;

- уделяется особое внимание приоритетному развитию малого бизнеса, фермерства и предпринимательства, их защите со стороны государства и общества, формированию для этого соответствующей правовой базы.

Глубоко продуманные и рассчитанные на долгосрочную перспективу реформы и процессы обновления создают крепкий фундамент для развития нашей экономики стабильно высокими темпами, устойчивого роста уровня жизни населения в течение последних пяти-шести лет.

Принципиально меняется отношение людей к труду, к жизни в целом, что в конечном итоге становится основой дальнейшего укрепления благополучия и процветания родной страны, усиления в наших соотечественниках уверенности, что эта земля, этот дом, эта Родина принадлежат нам. В сознании людей крепнет убеждение не только в том, что своим трудом они вносят лепту в развитие страны, но и в том, что чем лучше трудится человек, тем выше будет уровень его благосостояния, тем больше пользы это принесет ему самому, его семье, детям и внукам.

Сегодня мы с полным основанием можем заявить, что самая высокая ценность, самое большое богатство в нашей стране – не интересы государства, а прежде всего человек, его жизнь, его права и свободы. Этот основополагающий принцип закреплен в нашей Конституции, и на его утверждение направлены все усилия государства и общества, широкомасштабные реформы, в том числе и в судебно-правовой системе. Все это дает ощутимые результаты и получает признание на международной арене.

Целенаправленные меры по укреплению в наших махаллях, кишлаках и городах атмосферы гуманизма и милосердия, доброты и великодушия в отношениях между людьми разных национальностей, межконфессиональной толерантности оказывают ни с чем не сравнимое положительное воздействие на сознание людей, в особенности молодежи. В этом можно воочию убедиться на каждом шагу, и мы высоко ценим это бесценное наше богатство.

Повсеместно, - и в центре, и в самом отдаленном районе - дает свои весомые плоды реализация общенациональных программ, в том числе по подготовке кадров, развитию здравоохранения и школьного образования, в которых отражено наше стремление к созданию всех необходимых условий для раскрытия потенциала и обеспечения будущего каждого гражданина, каждой семьи и страны в целом, и думаю, каждый из нас осознает их огромное значение для нашего завтрашнего дня.

Одним словом, за прошедший период страна осуществила грандиозные свершения, равные по сути векам. Правильность избранного нами 15 лет назад пути, получившего название "узбекская модель развития", подтверждается самой жизнью.

Сегодня есть все основания твердо заявить: какие бы проблемы, испытания, трудности и даже препятствия ни приходилось преодолевать, какие бы тревожные и бурные дни нам ни пришлось пережить, мы не свернули и никогда не свернем с пути, избранного волей народа и по которому идем уверенными шагами.

Цели наши ясны и открыты – создать демократическое государство и гражданское общество, неуклонно повышать благосостояние народа, жить в мире и согласии с близкими и дальними соседями, со всем мировым сообществом.

А представителям различных сил и течений, которым хотелось бы свернуть нас с оправдавшего себя во всех отношениях пути независимого развития, посеять сомнения и создать угрозу безопасности, всем тем, кто пытается вмешиваться в наши внутренние дела путем давления и учить нас, как жить, недругам, стремящимся принести к порогу нашего дома зло экстремизма и международного терроризма, под какой бы маской они ни скрывались, ответ у нас всегда один: бросьте эти бесполезные затеи, тщетны все ваши умыслы – узбекский народ никогда и ни от кого не будет зависеть.

Доказательство этого – наша тысячелетняя богатейшая история и культура, оставившая яркий след в развитии человеческой цивилизации, деятельность наших великих ученых и мыслителей, известных всему миру выдающихся полководцев.

Основа этого – наш народ, с богатым историческим опытом, добрый, великодушный и терпеливый, но вместе с тем способный дать отпор любому завоевателю, народ-созидатель, который и сегодня живет в мире и согласии, занят мирным трудом, бдительно оберегая свой дом, свою Отчизну.

Залог этого – наши Вооруженные Силы, как зеницу ока охраняющие мирную жизнь и безопасность страны, неприкосновенность ее границ, мужественные и преданные Родине, по своим профессиональным качествам отвечающие самым высоким требованиям и способные противостоять любому агрессору.

Подтверждение этого - наше подрастающее поколение, достойно продолжающее славные традиции отцов и дедов, которое является надежной опорой народа и своим потенциалом, своими достижениями демонстрирует всему миру, что они никому ни в чем не уступают.

Дорогие мои соотечественники!

Думаю, все вы согласитесь со мной, если скажу, что сегодня, в этот волнующий день вместе с нами - дух наших великих предков, веками мечтавших о свободе и пожертвовавших ради нее жизнью.

Еще раз поздравляя всех вас с праздником независимости, я прежде всего преклоняюсь перед нашим мужественным, благородным и самоотверженным народом – творцом и созидателем всех наших достижений и побед.

Выражаю самые искренние пожелания уважаемым ветеранам, добрым матерям и сестрам, милым детям и внукам!

Пусть Всевышний хранит нашу благодатную землю!

Пусть будет чистым небо над нашей Родиной!

Пусть наша независимость продлится на века!

В НАЦИОНАЛЬНОМ ПАРКЕ УЗБЕКИСТАНА ИМЕНИ АЛИШЕРА НАВОИ СОСТОЯЛИСЬ ПРАЗДНИЧНЫЕ ТОРЖЕСТВА, ПОСВЯЩЕННЫЕ 15-ЛЕТИЮ НЕЗАВИСИМОСТИ СТРАНЫ

НАРОД ОТМЕЧАЕТ СВОЙ САМЫЙ ВЕЛИКИЙ, САМЫЙ ДОРОГОЙ ПРАЗДНИК – ДЕНЬ НЕЗАВИСИМОСТИ РОДИНЫ. СЕРДЦА НАПОЛНЕНЫ ОГРОМНОЙ РАДОСТЬЮ И БЕЗГРАНИЧНОЙ ГОРДОСТЬЮ. ЭТОТ ДЕНЬ, КОГДА СБЫЛИСЬ ВЕКОВЫЕ ЧАЯНИЯ НАРОДА, С РАЗМАХОМ И ТОРЖЕСТВЕННО ОТМЕЧАЕТСЯ ВО ВСЕХ УГОЛКАХ НАШЕЙ ПРЕКРАСНОЙ СТРАНЫ.

Пятнадцать лет. Именно за эти годы был укреплен фундамент независимости. Эти годы , явившиеся основополагающими для строительства нового общества, нового государства, основанных на демократических принципах и рыночных отношениях, будут вписаны золотыми буквами в историю страны.

Независимость – вековая мечта нашего народа, великая историческая победа, достигнутая благодаря многолетней борьбе. Вот уже пятнадцать лет, как народ взял ответственность за свое будущее, неустанно трудится во имя новой жизни, нового общества. Сегодня он, несомненно, может гордиться весомыми результатами, большими успехами, достигнутыми в этот период под руководством Президента Ислама Каримова.

(Окончание на 2-й стр.)

Посещение монумента Независимости и гуманизма

ПЛОЩАДЬ МУСТАКИЛЛИК ЗА ГОДЫ НЕЗАВИСИМОСТИ ПРЕВРАТИЛАСЬ В БОЛЬШОЙ АРХИТЕКТУРНЫЙ АНСАМБЛЬ НАШЕЙ СТОЛИЦЫ. ПО ИНИЦИАТИВЕ И ПОД РУКОВОДСТВОМ ПРЕЗИДЕНТА ИСЛАМА КАРИМОВА ЗДЕСЬ ПРОДЕЛАНА УНИКАЛЬНАЯ РАБОТА, НЕ ТОЛЬКО ПРЕОБРАЗИВШАЯ ОБЛИК НАШЕЙ ГЛАВНОЙ ПЛОЩАДИ, НО ТАКЖЕ КАРДИНАЛЬНО ИЗМЕНИВШАЯ ЕЕ СУТЬ И СМЫСЛ.

Здесь воздвигнут монумент Независимости, располагается площадь Памяти. Арка добрых и благородных устремлений, памятник Счастливой матери гармонично вписались в общий вид с этими сооружениями и придали величественность всему архитектурному комплексу.

Монумент Независимости и памятник Счастливой матери, Арка добрых и благородных устремлений, широкая аллея, расстилающаяся, словно белая ковровая дорожка, составляют единый ансамбль. Этот мемориальный комплекс называется монументом Независимости и гуманизма. Теперь прибывающие в Узбекистан главы государств и правительств зарубежных стран, государственные и общественные деятели, посещая этот комплекс, выражают здесь свое уважение нашей стране и ее народу, Доброй традицией стало также посещение этой достопримечательности нашей столицы гражданами страны, молодежью, и особенно новобрачными, вступающими в семейную жизнь.

Утром 31 августа Президент Республики Узбекистан Ислам Каримов, посетив монумент Независимости и гуманизма, возложил венок к подножию памятника Счастливой матери, являющегося символом независимости и гуманизма. Отныне возложение венков к этому изваянию на общенародных праздниках, различных торжествах приобрело статус официальной церемонии.

К подножию памятника были возложены венки от имени парламента, Кабинета Министров Республики Узбекистан, министерств и государственных комитетов, концернов и корпораций, учреждений и ассоциаций, общественных организаций.

В этот день площадь Мустакиллик была как никогда оживленной. До вечера не прекращался поток людей, прибывающих сюда из всех уголков нашей страны. Памятник Счастливой матери в течение целого дня утопал в ярких цветах.

Г. МИРЗАЕВ,
корр. УзА.

ИНФОРМБЮРО

ВЧЕРА, СЕГОДНЯ, ЗАВТРА

В СТРАНЕ

● На имя Президента Республики Узбекистан Ислама Каримова поступают поздравительные телеграммы в связи с 15-летием независимости нашей страны от глав государств и правительств различных стран.

● Ферганские дехкане ведут тщательную подготовку к уборке хлопка. Связанные с этим вопросы были рассмотрены на семинаре-совещании, состоявшемся в Ассоциации ширкатов Учкуприкского района.

● В Ургутском районе Самаркандской области успешно действуют 10 совместных предприятий. За полугодие ими произведено продукции более чем на 93 млн. сумов. За этот период были привлечены иностранные инвестиции в размере 3 млн. долларов США.

● На днях в Миришкорском районе Кашкадарьинской области сдан в эксплуатацию новый спортивный комплекс, который был сооружен при поддержке Мубарекского газоперерабатывающего завода. Здесь созданы все условия для занятий почти 10 видами спорта.

● В Самарканде открылся книжный центр «Шарк зиёкори» Издательско-полиграфической акционерной компании «Шарк». Такие центры в настоящее время действуют в Ташкенте, Термезе и Андижане. До конца года ИПАК «Шарк» намерена организовать работу подобных книжных центров в Карши и Маргилане.

● В махалле «Лолазор» Касанского района Кашкадарьинской области начал работу Центр социальной службы молодежи. В этом центре действуют курсы кройки и шитья, компьютерной грамотности, обучения языкам, а также информационно-консультативная служба для молодежи. Все услуги здесь бесплатные.

● В Наманганском парке культуры и отдыха имени Бобура состоялся фестиваль дружбы и культуры на тему «Родина единая, Родина одна», посвященный 15-й годовщине независимости Узбекистана. На фестиваль, организованный Русским, Корейским и Кыргызским национально-культурными центрами, съехались представители различных национальностей.

● Накануне нового учебного года на территории каракулеводческого кооперативного хозяйства «Жанашаруа» Тамгинского района сдано в эксплуатацию новое здание школы на 186 мест. Рядом со школой обустроен 25-местный интернат для учащихся, приезжающих из отдаленных районов.

● Накануне Дня независимости Навоийскую область посетила группа столичных работников науки, культуры и искусства. В городах и кишлаках, на предприятиях и в организациях, учебно-воспитательных заведениях были организованы духовно-просветительские встречи и беседы.

● В Бухарском технологическом институте пищевой и легкой промышленности состоялась республиканская региональная научно-практическая конференция на тему «15 лет независимости». На конференции были определены задачи по успешному завершению третьего этапа Национальной программы по подготовке кадров, воспитанию молодежи в духе верности идеям национальной независимости.

В МИРЕ

● Генеральный секретарь ООН К. Аннан в ходе своего ближневосточного турне посетил Рамаллах, где провел переговоры с главой Палестинской администрации М. Аббасом. Как отметил последний в ходе встреч, говорить о безопасности и стабильности в регионе без создания независимого Палестинского государства бесполезно.

● В восточной части Газы во время рейда убиты девять палестинцев, которые якобы слишком близко подошли к израильским бронетранспортерам.

● В турецком городе Мерсин произошел взрыв, в результате которого был ранен один человек. Самодельное взрывное устройство находилось в мусорном контейнере. Это уже шестой взрыв на турецком курорте за последние три дня, еще один удалось предотвратить. Ответственность за теракты взяла на себя экстремистская организация «Соколы освобождения Курдистана», которая таким образом хотела повлиять на сокращение потока туристов.

● Кабинет министров Украины принял новый регламент работы, согласно которому глава государства теперь не может отменять акты правительства, а уполномочен лишь их приостанавливать. Кроме того, президента практически лишили права давать поручения Кабинету министров. Это постановление увидело свет благодаря новому варианту Конституции, вступившему в действие с 1 января 2006 года.

● Москва настаивает на том, чтобы Япония прекратила браконьерство в российских территориальных водах. В последнее время японские суда слишком часто нарушают морскую границу.

● Над Ростовской областью пронесся ураган. Шквалистый ветер вырывал с корнем деревья, срывал крыши с домов. В зоне бедствия оказались сотни частных построек. В одном из районов был поврежден газопровод.

● На Азовском море объявлено штормовое предупреждение. Погода в районе Ейска снова ухудшается. Накануне на песчаную косу, где спали отдыхающие туристы, обрушилась сильная волна. Она смыла в море 6 человек. 5 из них удалось спасти, однако один человек так и не был обнаружен.

Пусть будет вечной твоя независимость, наша дорогая Родина!

(Окончание. Начало на 2-й стр.)

После достижения независимости прежде всего были возрождены достоинство, честь, гордость, духовность и национальные ценности народа, обновлены его мышление, сознание. В людях укрепилась вера в завтрашний день, чувство сопричастности к судьбе Родины, получили дальнейшее развитие такие качества, как созидательность, великодушие.

За короткий срок Узбекистан занял достойное место в мировом сообществе. В 1992 году наша страна стала равноправным членом Организации Объединенных Наций. Являясь членом ряда и других авторитетных международных организаций, она занимает последовательную политическую позицию. Признание Узбекистана 165 странами мира, установление дипломатических связей с более чем 120 государствами свидетельствуют о ее возросшем авторитете. В столице нашей Родины действует более сорока посольств, функционируют представительства многих международных организаций.

Узбекистан осуществляет экономическое и культурное сотрудничество с мировым сообществом, странами региона в рамках таких организаций, как ООН, Содружество Независимых Государств, Шанхайская организация сотрудничества, Евразийское экономическое сообщество. На сегодняшний день установлены равноправные долгосрочные партнерские отношения со многими странами. Договор о союзнических отношениях, подписанный между Республикой Узбекистан и Российской Федерацией, вывел связи между государствами на совершенно новый уровень. Наша страна благодаря последовательно проводимым реформам, демократическим преобразованиям, независимой внутренней и внешней политике завоевывает все больший авторитет в мире.

За годы независимости были осуществлены широкомасштабные реформы в судебно-правовой сфере, и этот процесс продолжается. Разработана и претворяется в жизнь совершенно новая концепция, направленная на обеспечение независимости судебной власти – важной составной части правового государства. В связи с либерализацией уголовных наказаний пересмотрена и изменена их классификация. В уголовно-процессуальном законодательстве внедрен институт примирения, соответствующий менталитету узбекского народа.

За прошедший период в уголовном законодательстве поэтапно реформирован процесс, связанный со смертной казнью. Если в первые годы независимости она предусматривалась для 33 видов особо тяжких преступлений, то к 2003 году осталось только две статьи с таким наказанием. Запрещается применение высшей меры наказания к несовершеннолетним, женщинам и мужчинам старше 60 лет.

Принцип "Реформы - не ради реформ, а ради человека, для обеспечения его прав и интересов" нашел свою практическую реализацию. Стало хорошей традицией в целях усиления внимания государства и общества к определенной проблеме давать наименование каждому году. По инициативе главы государства 1996 год был объявлен Годом Амира Темура, что дало возможность восстановить историческую справедливость по отношению к нашему великому предку, возродить национальные ценности и гордость. Затем последовали логически взаимосвязанные года интересов человека, семьи, женщин, здорового поколения, матерей и детей, почитания представителей старшего поколения, махалли, добра и милосердия, здоровья. Они преследовали такие цели, как защита интересов человека, укрепление дружбы и согласия между гражданами, оказание внимания со стороны общества и государства каждому человеку, нуждающемуся в заботе, воспитание всесторонне развитого подрастающего поколения и почитание самоотверженных тружеников, радеющих о будущем народа, обеспечение здоровья матерей и детей.

В нынешний Год благотворительства и медицинских работников особое внимание уделяется таким вечным ценностям, как милосердие, щедрость, оказание помощи нуждающимся. Осуществляется весомая работа по материальному и моральному стимулированию медицинских работников.

2006 год, 31 августа. Национальный парк Узбекистана имени Алишера Навои в праздничном убранстве выглядит как никогда торжественно и величественно.

Здесь собрались члены правительства и Сената, депутаты Законодательной палаты Олий Мажлиса, Герои Узбекистана, деятели науки, культуры и искусства, передовики производства, предприниматели, представители посольств, международных организаций, аккредитованных в нашей стране.

19.30. Собравшиеся на торжество встречают Президента Республики Узбекистан Ислама Каримова аплодисментами.

Призывная музыка возвещает о начале праздника.

Президент Ислам Каримов приглашается на трибуну.

Глава государства поздравляет весь народ Узбекистана с пятнадцатилетием независимости нашей Родины.

Звучит Государственный гимн Республики Узбекистан.

Торжества по случаю самого великого, самого дорогого праздника наблюдают люди в более чем пятидесяти странах. Через глобальную информационную сеть – Интернет эта информация доходит до всех уголков земного шара.

Перед взором проходит 15-летний период жизни страны. Ведь 15 лет тому назад она была сырьевым придатком с односторонней экономикой. Более 60 процентов товаров народного потребления и большая часть промышленных изделий ввозились извне. В стране, где выращивался хлопок, его переработка не превышала 7-10 процентов...

В 1992 году Президент Ислам Каримов разработал долгосрочную стратегию развития, основанную на пяти принципах. В сложный переходный период, в условиях ограниченных финансовых ресурсов основное внимание уделялось развитию экспортоориентированных отраслей экономики – энергетики, добычи золота, цветной металлургии, автомобилестроения, легкой, газохимической промышленности. В нашей стране возникли совершенно новые отрасли, такие, как автомобилестроение, целлюлозно-бумажная промышленность, электроника, освоено производство почти ста новых видов продукции. Программа локализации производства позволила сократить импорт и обеспечить открытие тысяч новых рабочих мест. Были построены Кызылкумский фосфоритный завод, Бухарский нефтеперерабатывающий завод, Асакинский автомобильный завод, Самаркандский завод по производству автобусов и малолитражных грузовых машин, Шуртанский газохимический комплекс, Кунградский содовый завод.

За годы независимости около двухсот текстильных предприятий было модернизировано и реконструировано. В результате около 25 процентов выращиваемого хлопка перерабатывается в нашей стране. В ближайшие годы этот показатель достигнет 55 процентов.

«Мой народ»: Звучащая над площадью песня завораживает присутствующих своим волшебством. Изящные танцы в ритме песни воссоздают картины из жизни свободной и процветающей Родины. Успехи, достигнутые за годы независимости, укрепляют уверенность в том, что будущее такого созидающего народа будет великим!

С первых дней независимости развитие коммуникационной отрасли и транспортной сферы были определены одним из приоритетных направлений экономики. Обновлена инфраструктура транспорта и телекоммуникаций, создающая условия для интеграции в международную систему, обеспечивающая самый короткий путь на мировые рынки. Реконструированы крупные воздушные ворота страны – аэропорты. Железнодорожные вокзалы приобрели современный облик. Построены тоннели через Камчикский перевал, связывающие Ферганскую долину с другими регионами страны. Строительство железной дороги Навои-Учкудук-Мискен-Султанувайсдаг-Нукус и моста через Амударью с автомобильной и железной дорогами не только создало удобства для населения Республики Каракалпакстан и Хорезмской области, но и сократило сроки перевозок и связанные с ними расходы. А железнодорожная ветка Ташгузар-Байсун-Кумкурган послужит развитию экономики южных областей, обеспечит выход через Афганистан, Пакистан и Индию к портам Индийского океана.

Наивысшее достижение за годы независимости - макроэкономическая стабильность в стране. За прошедшие годы экономика Узбекистана качественно изменилась. Из года в год достигаются все новые рубежи благодаря последовательным и целенаправленным экономическим реформам. Рост валового внутреннего продукта в 2005 году составил 7 процентов. Четырехкратное увеличение дохода на душу населения за последние пять лет свидетельствует о стабильном развитии экономики, повышении благосостояния народа.

Удалось добиться полной зерновой независимости. Последовательные реформы в сельскохозяйственной сфере дают свои результаты. Земля обрела своего истинного хозяина – дехканина. Сейчас в нашей стране функционирует более 181,7 тысячи фермерских хозяйств. В прошлом году фермерами было выращено 70 процентов хлопкового сырья, 80 процентов зерна. Урожайность зерновых увеличилась по сравнению с первыми годами независимости в 4,5 раза, валовой урожай - в 6,5 раза. В нынешнем году выращен урожай зерна в 6 миллионов 100 тысяч тонн...

«Ты - сын своего народа», - эти слова звучащей над площадью песни проникают в самое сердце. На площадь выходит одаренная молодежь – победители олимпийских и международных соревнований. Наши сила и потенциал, все более возрастающие в годы независимости, подтверждаются и победами на мировых спортивных аренах, где гордо реет флаг нашей Родины. 24-летний Рустам Касымджанов еще раз продемонстрировал преемственность лучших традиций предков, высокий интеллектуальный потенциал нашего народа. Узбекский кураш, насчитывающий несколько тысячелетий, признан международным видом спорта и завоевывает все большую популярность в мире.

Создание не имеющей аналогов в мире трехступенчатой спортивной системы, направленной на укрепление здоровья нации, воспитание гармонично развитого подрастающего поколения, свидетельствует о том, что наше будущее - в надежных руках. Эта система, состоящая из спортивных соревнований школьников «Умид нихоллари», учащихся профессиональных колледжей и академических лицеев «Баркамол авлод» и студентов Универсиада, охватывает все возрастные категории молодежи.

...Над площадью раздаются звуки карнаев и сурнаев, дойры и барабанов. Волнующие мелодии старинных инструментов – чанкауза и ная затрагивают самые сокровенные струны души.

Благодаря независимости восстановлено богатейшее духовно-культурное наследие наших предков. Все более обогащаются и развиваются вековые ценности народа, созвучные с общечеловеческими. Возрождаются имена и слава предков, благоустраиваются места их захоронений. По инициативе главы государства в республике широко отмечались юбилеи отважных и мужественных сыновей народа - Амира Темура, Алишера Навои, Мирзо Улугбека, Джалолиддина Мангуберды, выдающихся мыслителей Имама Бухари, Абдухолика Гиждувони, Бахоуддина Накшбанда, Мотуруди, Маргинони, Ходжи Ахрора Вали. Восстанавливаются святые места поклонений, создаются новые.

Стало доброй традицией празднование на международном уровне юбилеев древних городов нашей страны. В процессе празднования юбилеев древних городов Хивы, Бухары, Шахрисабза продолжалось углубленное изучение истории, исследовались истоки градостроительства, культуры, пробуждалась гордость за то, что мы являемся сыновьями этой священной земли. 1000-летний юбилей эпоса «Алпомыш» - старинного народного дастана, вобравшего в себя богатые культурные и духовные ценности народа, предоставил еще одну возможность выразить глубокое уважение к этому образцу национальной духовности. Ведется активная подготовка к празднованию 1000-летнего юбилея Хорезмской академии Маъмуна, 2700-летия города Карши и 2000-летия города Маргилана.

В соответствии с недавним постановлением Президента в 2007 году будет широко отмечаться 2750-летие города Самарканда. В этом прекрасном и древнем городе, прославившемся на весь мир своими архитектурными памятниками, священными местами поклонения, ведется подготовительная работа. Важно и далее благоустраивать древние города, восстанавливать духовное наследие предков.

На арену выбегают дети. Ансамбли «Булбулча», «Севинч», «Ором» исполняют вокально-хореографическую композицию «Счастливое детство». Задорные, зажигательные танцы ребятишек воодушевили зрителей. Песни девочек и мальчиков о счастливом детстве дарят радость и надежду.

Как говорил глава государства, наши дети должны быть лучше, умнее, мудрее и, конечно, счастливее нас. То, что приоритетными задачами государства и общества определены воспитание гармонично развитого подрастающего поколения, создание всех необходимых условий для его будущего, приносит свои результаты. Реализация разработанных по инициативе главы государства Национальной программы по подготовке кадров и Государственной общенациональной Программы развития школьного образования на 2004-2009 годы создала условия для коренного улучшения качества и содержания образования.

Сегодня в школах, лицеях и колледжах, возведенных в дальних кишлаках нашей республики, созданы все необходимые условия для образования и профессионального обучения учащихся. Все эти благие дела являются практическим воплощением заботы о будущем Родины, нации. Несомненно, сегодняшние инвестиции в образование принесут свои плоды...

«Дочери Узбекистана». На сцене появляются девушки в национальных костюмах. Из года в год увеличивается вклад женщин в дело укрепления основ независимости, обеспечения эффективности реализуемых реформ, сохранения и развития национальных традиций и ценностей. Они сохраняют в семьях атмосферу мира и спокойствия, добра и любви, воспитывают детей. Вместе с тем они играют важную роль в политической, социально-экономической жизни страны, в процессе коренного обновления и преобразований в обществе. Указ Президента от 25 мая 2004 года «О дополнительных мерах по поддержке деятельности Комитета женщин Узбекистана» явился практическим воплощением заботы о женщинах. Особое внимание уделяется обучению, трудоустройству женщин, укреплению их здоровья, привлечению к спорту, одним словом, повышению их социально-общественной активности. Все большую популярность приобретает республиканская спартакиада женщин. Международные турниры по синхронному плаванию «Сув париси», по художественной гимнастике «Шарк гузали» демонстрируют всему миру спортивный потенциал узбекских девушек и женщин.

Говоря о здоровье, нельзя не упомянуть принятую в 1998 году государственную программу, предусматривающую формирование национальной модели системы здравоохранения. Согласно данной программе была создана совершенно новая единая система экстренной медицинской помощи. Реформирована система оказания предварительной медико-санитарной помощи, создана сеть сельских врачебных пунктов. Теперь на местах вместо фельдшеров работают врачи общего профиля. В настоящее время в стране действует около трех тысяч сельских врачебных пунктов. В основе реформ, проводимых в системе здравоохранения, лежат такие цели, как укрепление здоровья населения, детей и женщин.

- За прошедшие пятнадцать лет наш народ добился немалых достижений, - сказала в беседе директор Республиканского патологоанатомического центра, академик, Герой Узбекистана Малика Абдуллаходжаева. - Последовательно проводимые под руководством главы государства реформы в сфере здравоохранения свидетельствуют о том, что человеческая жизнь, здоровье людей являются в нашей стране наивысшей ценностью. Постоянно улучшается материально-техническая база сферы, усиливается внимание к подготовке квалифицированных специалистов, всесторонней поддержке медицинских работников. Многие международные организации, в частности ООН, Всемирная организация здравоохранения, ЮНИСЕФ, признают наши достижения в резком уменьшении смертности среди матерей и детей, предупреждении различных инфекционных заболеваний. Все это - результат последовательных реформ, осуществляемых во имя интересов человека...

«Поздравление». Молодые исполнители поздравляют всех с великим праздником. Их песни звучат особенно величественно, каждое слово затрагивает сердце. В годы независимости уделяется большое внимание развитию всех видов искусства, в том числе музыкального. Учреждение премии «Нихол» для молодых исполнителей, открытие нового здания консерватории и придание ей статуса Государственной консерватории Узбекистана - все это имеет целью открытие и поддержку новых талантов.

Сегодня узбекское музыкальное искусство широко представлено на мировых сценах. Обладатели уникальных голосов первенствуют на международных смотрах-конкурсах. Творческая молодежь получает всестороннюю поддержку.

За прошедшие годы проделана большая работа по сохранению, изучению и пропаганде национального классического искусства, развитию эстрадного искусства, созданию высокохудожественных произведений, служащих воспитанию молодежи в духе любви и преданности Родине. Стало традиционным проведение национальных и международных музыкальных фестивалей. Международный фестиваль «Шарк тароналари», проходящий в Самарканде, имеет важное значение в деле популяризации и развития западного и восточного музыкального и песенного искусства...

...Очарование номера «Лазги», исполняемого танцовщицами в золотошвейных нарядах, передалось присутствующим зрителям. Некоторые из них пустились в пляс. И это естественно - праздничное настроение охватило всех, даруя бесконечную радость.

Над площадью звучат песни на разных языках – каракалпакском, кыргызском, русском, беларусском, украинском, немецком... Узбекистан является общей Родиной представителей различных наций и народностей. На этой благодатной земле в течение многих веков живут в мире и согласии представители многих наций и народностей, последователи различных религий. С первых лет независимости в стране царят межнациональное согласие, межконфессиональная толерантность. Обеспечение в республике равных прав всех граждан, независимо от их религиозной и национальной принадлежности, атмосфера доброты и милосердия, великодушие создают возможность для гармоничного сосуществования представителей более 130 наций, для их самоотверженного труда во имя процветания Родины...

«Родина едина, Родина священна». Над площадью звучит военный марш. Четким строевым шагом на площадь выходят защитники Родины.

Сегодня границы нашей страны, мирная жизнь народа надежно защищены. Узбекистан – государство, способное защитить свою территориальную целостность, обладающее достаточной оборонной мощью. За годы независимого развития осуществлена широкомасштабная работа по формированию современных, компактных, способных преодолеть любые препятствия Вооруженных Сил. Служба в армии открывает перед молодыми людьми возможности выбора пути в самостоятельной жизни, получения высшего, в том числе и военного, образования...

В тот момент, когда сердца переполняются волнением и радостью, ночное небо озаряется разноцветным фейерверком. Сияющие огромные букеты салютов становятся наивысшей точкой всенародного ликования. Невольно обращаешься ко Всевышнему с благодарностью за эту радостную жизнь. Вера и надежда, гордость и любовь наших соотечественников сливаются в едином порыве: с праздником независимости, моя Родина, мой народ! Пусть будет вечной твоя свобода!

Норали ОЧИЛОВ,
обозреватель УзА.
Фото Абдувахида Тураева и Дильшода Юсупова.

Навеки в памяти народа

ГОСУДАРСТВЕННАЯ НЕЗАВИСИМОСТЬ ВЕРНУЛА НАШЕМУ НАРОДУ ЕГО ДОСТОИНСТВО, ЧЕСТЬ, ГОРДОСТЬ, ДУХОВНОСТЬ И НАЦИОНАЛЬНЫЕ ЦЕННОСТИ. БЫЛА УВЕКОВЕЧЕНА ПАМЯТЬ СОТЕН НАШИХ СООТЕЧЕСТВЕННИКОВ, РЕПРЕССИРОВАННЫХ И КАЗНЕННЫХ В РАЗЛИЧНЫЕ ПЕРИОДЫ КОЛОНИАЛЬНОГО РЕЖИМА, ПРОЯВЛЕНО ВЫСОКОЕ УВАЖЕНИЕ К ИХ МУЖЕСТВУ. И ЭТА БЛАГОРОДНАЯ РАБОТА ПОСЛЕДОВАТЕЛЬНО ПРОДОЛЖАЕТСЯ.

Накануне самого дорогого, самого великого праздника стало доброй традицией отдавать дань памяти нашим предкам, пожертвовавшим жизнью во имя сегодняшних счастливых дней, независимости страны, процветания Родины. Начиная с 2001 года по инициативе главы государства Ислама Каримова 31 августа в нашей стране отмечается как День памяти жертв репрессий.

31 августа. Утро.

У мемориального комплекса "Шахидлар хотираси", возведенного по инициативе главы государства Ислама Каримова, оживленно. Ведь почитание памяти безвинно погибших соотечественников накануне празднования Дня независимости возвышает наши помыслы, позволяет делать выводы из прошлого, больше ценить сегодняшнее светлое настоящее, осознать всю сущность независимости. Здесь собрались ветераны, члены правительства, представители широкой общественности.

Звучат национальные классические мелодии. Лучи утреннего солнца иг-

рают разноцветными бликами на голубом куполе, поддерживаемом восемью колоннами и установленном над символическим надгробием в память жертв репрессий. Отчетливо видны слова, высеченные золотыми буквами на внутренней стороне купола: "**Вечная память героям, пожертвовавшим жизнью во имя свободы Родины!**". Безмолвно текут воды канала Бозсу – свидетеля трагических моментов страшных лет репрессий, – будто подтверждая незыблемость вечных ценностей - добра и справедливости...

Президент Республики Узбекистан Ислам Каримов принял участие в поминовении жертв репрессий.

- Соорудив этот комплекс, мы прежде всего выразили уважение к памяти наших великих предков, павших в сражениях за свободу и независимость, - сказал глава государства. - Почитание памяти жертв репрессий укрепляет в людях веру в то, что "есть справедливость на свете, рано или поздно она все равно восторжествует". Это напоминает людям, прежде всего молодежи, о бренности этого мира и вместе с тем о том, что добро, память о героях – вечны.

Значимость любого мемориала проявляется в том, насколько часто посещают его люди, которые благодаря этому хотят найти ответы на волнующие их вопросы. Нет ничего печальнее заброшенных памятников, которые никому не нужны или о которых вспоминают только по необходимости. Музей "Памяти жертв репрессий", сооруженный в комплексе "Шахидлар хотираси", должен стать не только местом проведения экскурсий, но и популярным местом, которое бы призывало людей, особенно молодежь, делать выводы из прошлого, уметь ценить нынешние счастливые дни, сказал Ислам Каримов. Для этого необходимо постоянно обновлять экспонаты музея, пополнять его коллекцию предметами, вещами и материалами, отображающими дух того времени. Проведение здесь встреч с аксакалами, жившими в колониальный период, сохранение их ценных свидетельств для грядущих поколений, несомненно, дадут хорошие результаты. Одним словом, для того чтобы превратить музей "Памяти жертв репрессий" в полноценное духовно-просветительское учреждение, необходимо его больше популяризировать, пропагандировать. Пусть его слава распространится по всей стране, пусть станет больше людей, посещающих этот музей.

Что остается после человека? Конечно, в первую очередь его добрые дела, созданные им ценности. Ярким примером тому являются жизнь и деятельность выдающихся просветителей начала XX века, многих сыновей нашего народа, таких, как Бехбуди, Мунаввар кори, Фитрат, Чулпан, Кадыри, Боту, Элбек. Их мечта о свободе Родины, благие дела на этом пути были достойно оценены благодаря независимости. Сегодня в нашей независимой стране растет уже новое, свободное молодое поколение.

В его сознание необходимо глубоко внедрить мысли о том, что сохранение и укрепление нашей независимости священны, а преданность своему народу и стране – святой долг. Ибо никто не сможет сломить всесторонне образованных и бдительных молодых людей, в сознании которых навечно закреплены идеи патриотизма. Никто извне не сможет оказать влияние на новое поколение, самоотверженно служащее Родине.

В основе наших достижений в годы независимости лежат интересы народа, идея о процветании Родины. Главное, каждый гражданин нашей страны становится сознательным и активным участником такого ответственного дела, как укрепление независимости. Наш народ, почитающий память предков, радеющий о мире и процветании своей страны, активно участвующий в созидании будущего Родины, несомненно, достигнет поставленных целей. Значит, наша независимость будет вечной!

Норали ОЧИЛОВ,
корр. УзА.

ОАО «ИПАК ЙУЛИ АВТОТРАНС»

поздравляет жителей и гостей столицы с великим праздником –

Днем независимости Узбекистана.

Мы желаем вам легких дорог, всегда светлого и радостного настроения, терпения и удачи на вашем пути.

Коллектив автопредприятия рад оказать транспортные услуги населению.

Всегда к услугам горожан новые современные автомобили «Газель».

Т. 92-42-62.

УСЛУГИ ЛИЦЕНЗИРОВАНЫ

Ташкентское городское управление Координационного совета аксакалов и фонда «Махалля» РУз

поздравляет всех махаллинцев с Днем независимости республики. Пусть он будет отмечен для вас чем-то особенным, пусть исполнятся все ваши благородные устремления, чаяния и замыслы. Желаем, чтобы вас всегда окружали верные друзья и в каждом доме был достаток как залог мира и благоденствия на всей нашей любимой Земле.

Учебный центр

«ИФФАТЛИ КЕЛИН»

поздравляет всех жителей и гостей столицы с 15-й годовщиной независимости Узбекистана.

Желаем, чтобы этот добрый праздник
Уютом и теплом дома наполнил,
И чтобы все, загаданное вами,
Год новый обязательно исполнил.

УЧЕБНЫЙ ЦЕНТР «ИФФАТЛИ КЕЛИН» – К ВАШИМ УСЛУГАМ.

Эти священные символы

АКЦИЯ "СИМВОЛИКА МОЕЙ РОДИНЫ" ВОШЛА В ПРОЕКТ ТАШКЕНТСКОГО ГОРОДСКОГО ОТДЕЛЕНИЯ ОДМ "КАМОЛОТ", ПОСВЯЩЕННЫЙ 15-ЛЕТИЮ НЕЗАВИСИМОСТИ РЕСПУБЛИКИ - "15 - НАШ ПРАЗДНИК".

Активисты и лидеры районных отделений "Камолот" проводили эти мероприятия там, где бывает любой автолюбитель - на заправках. Именно там ребята поздравляли автовладельцев с наступающим праздником и спрашивали позволения приклеить на стекло машины наклейку в форме сердечка с рисунком Государственного флага Узбекистана.

- Вначале мы и не предполагали, что желающих получить такое сердечко на свою машину будет так много, - призналась Василя Имамджанова из Шайхантаурского отделения ОДМ "Камолот". - В первый день мы планировали расклеить около 80 стикеров, но уже за три часа расклеили более трехсот! Все водители говорили, что это выглядит очень патриотично, стильно и радовались, что могут теперь говорить так ненавязчиво и так просто о своей любви к Родине.

Помимо стикеров, Ташкентским городским отделением "Камолот" были также подготовлены ленточки с цветами Государственного флага. Эти ленточки также раздавались прохожим активистами движения.

Соб. инф.

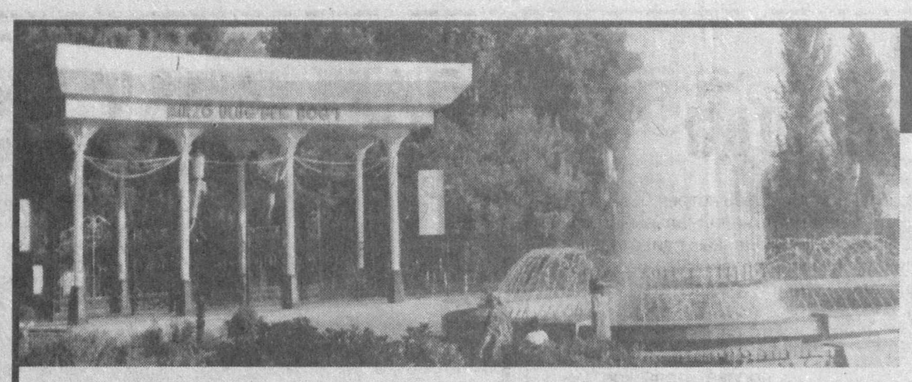

Уважаемые горожане и гости столицы!

КОЛЛЕКТИВ ПАРКА КУЛЬТУРЫ И ОТДЫХА ИМЕНИ МИРЗО УЛУГБЕКА

сердечно поздравляет всех с праздником — 15-й годовщиной независимости Республики Узбекистан!

В этот светлый и радостный день желаем мира, счастья и благополучия каждой семье, больших успехов в созидательном труде. Приглашаем посетить наш парк и принять участие в массовых гуляньях.

СТОЛИЦА: день за днем

Одним абзацем

❒ Отделения фонда «Махалля», ОДМ «Камолот» Учтепинского района, активисты махаллей организовали праздничное мероприятие, посвященное 15-летию независимости нашей страны, которое прошло в районном хокимияте. Во встрече приняли участие ветераны войны и труда, одинокие и пожилые люди.

❒ Преподавательский состав средних специальных учебных заведений в хокимияте Хамзинского района провел семинар, посвященный новому учебному году.

❒ В рамках мероприятий, посвященных Дню независимости, Ташкентский городской совет профсоюзов навещает ветеранов войны и трудового фронта, одиноких и пенсионеров. Им дарят подарки, накрывают дастарханы и организуют концерты с участием известных артистов.

❒ В махалле им. А. Навои Мирзо-Улугбекского района был организован «круглый стол» на тему «Самый великий, самый дорогой», посвященный главному празднику республики. Аналогичные встречи прошли в махалле «Кулолкурган» Юнусабадского района и «Гулистон» Чиланзарского района.

❒ В Центре реабилитации детей-инвалидов «КРИДИ» открылся кружок ракетомоделирования. Работа кружка юных любителей техники осуществляется при поддержке ОСО «Ватанпарвар» Бектемирского района.

❒ Хокимият Сергелийского района организовал суннат-той для 250 детей из малообеспеченных семей.

❒ В гузаре «Матонат» Мирабадского района прошла беседа за «круглым столом» на тему «Независимость — достояние народа». Организатор мероприятия — районный фонд «Махалля», ОДМ «Камолот», комитет женщин.

❒ В рамках мероприятий в честь 15-летия независимости республики Главное управление здравоохранения города Ташкента проводит благотворительные акции. От имени горздрава в столичных больницах навещают пациентов, вручают им подарки.

По сообщениям наших корреспондентов.

На спортивных аренах

Молодец, Варвара!

НАША СООТЕЧЕСТВЕННИЦА ВАРВАРА ЛЕПЧЕНКО, ПРИНИМАЮЩАЯ УЧАСТИЕ В ПРОХОДЯЩИХ В НЬЮ-ЙОРКЕ СОРЕВНОВАНИЯХ ПО ТЕННИСУ "US OPEN-2006" - ОДНОМ ИЗ ЧЕТЫРЕХ ПРЕСТИЖНЫХ МЕЖДУНАРОДНЫХ ТУРНИРОВ СЕРИИ «БОЛЬШОЙ ШЛЕМ», УСПЕШНО ПРОШЛА ОТБОРОЧНЫЙ ЭТАП И С ПОБЕДЫ НАЧАЛА ВСТРЕЧИ ОСНОВНОГО ТУРА.

Играющая под 12-м номером мастер ракетки из Узбекистана победила представителей хозяев турнира Джэми Хэмптон и Эшлей Веинхолд, а также японку Эрику Такао.

Наша соотечественница, впервые принимающая участие в основном туре международного турнира "US Open-2006", в первой встрече выступила против опытной колумбийской теннисистки Каталины Кастано.

В первом сете сказался опыт колумбийки, и со счетом 7:6 она выиграла у нашей представительницы. Однако Варвара, продемонстрировав свое мастерство, в последующих двух сетах выиграла со счетом 6:1, 6:1 и получила путевку на очередной этап.

23-летняя Варвара Лепченко в нынешнем году стала обладательницей главного приза международных турниров, которые проходили в городе Аллентаун и штате Мэриленд.

З.ТАШХОДЖАЕВ.

ПОЗДРАВЛЯЕМ ВСЕХ ГРАЖДАН С ПЯТНАДЦАТИЛЕТИЕМ НЕЗАВИСИМОСТИ РЕСПУБЛИКИ УЗБЕКИСТАН! ЖЕЛАЕМ КРЕПКОГО ЗДОРОВЬЯ, БЛАГОПОЛУЧИЯ И УСПЕХА В РАБОТЕ!

СОВМЕСТНОЕ ПРЕДПРИЯТИЕ

ОАО "УЗКАБЕЛЬ" - крупнейший производитель кабельно-проводниковой продукции в Центральной Азии

Адрес: Республика Узбекистан, 100041, г. Ташкент, ул. Ф. Ходжаева, 2
Тел./факс: 162-02-86, 162-39-58, 162-29-02, 162-02-36.

Ассортимент производимой кабельно-проводниковой продукции составляет 2197 наименований.

SGS

www.uzkabel.uz Товар сертифицирован

ЧФ «UMIDA SABO» Шайхантаурского района реорганизуется в ООО «UMIDA SABO», которое является полным правопреемником ЧФ «UMIDA SABO» по всем вопросам.
Адрес: г. Ташкент, м-в Гулобод, д. 33, кв. 3. **Тел. 149-06-81.**

Представительство ООО «Ортес» в Узбекистане **ЛИКВИДИРУЕТСЯ.**
Претензии принимаются в течение двух месяцев со дня публикации объявления по **тел. 138-12-13.**

КУПЛЮ
2292 к. * хол-ки, мороз-ки, газплиты, швейные маш. **Т. 176-02-65.**

«Вечерний Ташкент»
Прием объявлений ежедневно
Телефон для справок: 133-28-95.

Астрологический прогноз на следующую неделю

ОВНЫ. Для вас наступает светлая и прекрасная полоса. Звезды предвидят, что вам наконец-то удастся благополучно решить старые проблемы и заняться чем-то новым. Не забывайте о главном — выкраивайте для себя хоть немного времени.

ТЕЛЬЦЫ. Самое время избавиться от старых привычек, которые доставляли вам определенные хлопоты. Неделя благоприятна для общения, вы будете блистать в обществе, поразите всех своим умом и проницательностью.

БЛИЗНЕЦЫ. Ваша компетентность может подвергнуться испытанию, так что не экономьте время на изучении справочной литературы. Опираться исключительно на то, что вы и так знаете, не стоит. Вам будут рады повсюду.

РАКИ. Вас ожидает хорошая неделя. Будут внезапно возникать благоприятные возможности. Решайте все дела без суеты и спешки. Кроме того, вам придется проявить инициативу и смелость.

ЛЬВЫ. Наступает пора, когда необходимо будет учиться тому, чего вы не знали. Есть вероятность, что собственного опыта вам может и не хватить. В ближайшее время вы узнаете много полезного и интересного.

ДЕВЫ. Вам понадобятся вся природная смекалка, умение быть легким и быстрым, чтобы вовремя закончить все незавершенные дела — это очень важно. Обратите внимание на свою семью, особенно на детей.

ВЕСЫ. На предстоящей неделе у вас появится шанс для успешной самореализации на работе. Чтобы добиться поставленной цели, имеет смысл объединить усилия с другими людьми. Пришло время задуматься о воплощении ваших желаний.

СКОРПИОНЫ. Познавайте мир и делитесь своим опытом с окружающими. Среда окажется не самым лучшим днем для тех, кто будет находиться в дальней поездке или командировке.

СТРЕЛЬЦЫ. Не исключено, что вам придется столкнуться с проблемой выбора между заманчивой и очень заманчивой возможностями. Обратитесь за советом к более компетентным лицам, если вам будет трудно сделать правильный выбор.

КОЗЕРОГИ. В середине недели ваша рассеянность может сослужить вам плохую службу. Будьте предельно внимательны, работая с новыми документами. Вы очень редко бываете дома, так доставьте близким радость.

ВОДОЛЕИ. Можете смело воплощать в жизнь самые авантюрные планы. Пусть возникшие на пути препятствия не огорчают вас — это кратковременное явление.

РЫБЫ. Прежде чем действовать, дайте себе время все обдумать и взвесить. Будьте осторожны, не верьте льстивым речам и уступчивости. Сейчас не самое подходящее время для предоставления начальству своих новых идей.

Кроссворд

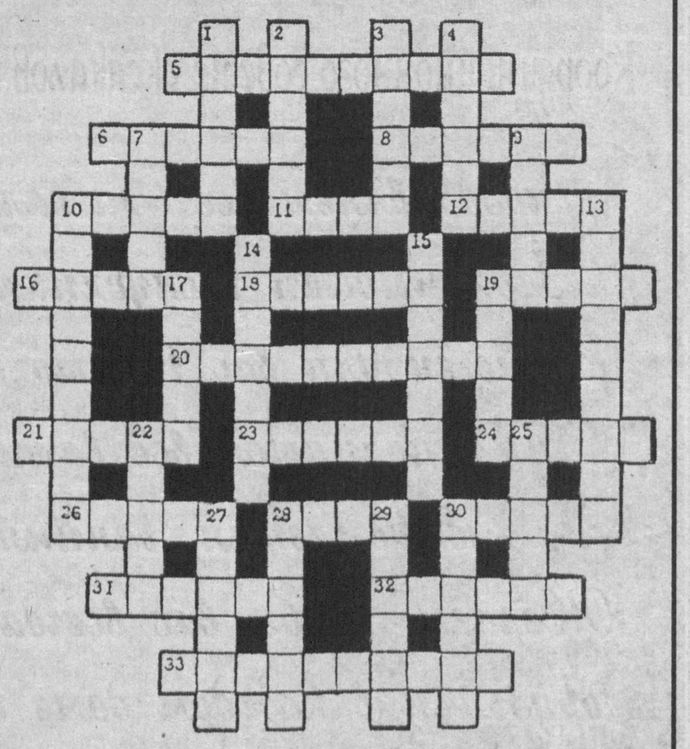

ПО ГОРИЗОНТАЛИ: 5. Гироскопический прибор для определения курса судна. 6. Часть слова, носитель лексического значения. 8. Климатический курорт в Крыму. 10. Опера Д. Гершвина «... и Бесс» (1935). 11. Город и порт на северо-востоке Кореи. 12. Народный поэт Узбекистана (1905-1990). 16. Имя главного героя в романе Т. Драйзера «Американская трагедия». 18. Русский металлург XIX в., разработавший способ производства высококачественной литой стали для артиллерийских орудий. 19. Английский математик XVII в. 20. Звание в русском ВМФ, установленное в 1716 г. 21. Балет В. Гаврилина (1982). 23. Стихотворение А. С. Пушкина (1820). 24. Доносчик. 26. Часть огнестрельного оружия. 28. Один из евангелистов в составе Нового Завета. 30. Информационное агентство Узбекистана. 31. Административный центр графства Беркшир в Великобритании на р. Темза. 32. Город на о. Пуэрто-Рико. 33. Город в Запорожской области.

ПО ВЕРТИКАЛИ: 1. Индейский народ гр. ирокезов в США. 2. Известная российская эстрадная певица. 3. Город в Зимбабве (соврем. Мутаре). 4. Столица Мозамбика. 7. Подсобное хозяйственное помещение. 9. Народ в Эфиопии. 10. Офицерское звание. 13. Армянский писатель, философ (1829-1866). 14. Зрелищное представление боя быков. 15. Музыкальный ансамбль из 4-х исполнителей. 17. Положение, принимаемое на веру за непреложную истину. 19. Одна из 3-х каравелл, на которой Х. Колумб пересек Атлантический океан. 22. Гастрольная поездка артистов по городам. 25. Поле для выращивания арбузов, дынь, тыквы. 27. Командная игра с мячом и битами. 28. Химический элемент, металл, употребляемый в фотографии, пиротехнике. 29. Совиный попугай. 30. Марка автомобиля.

Составила Марина КУРАКСИНА.

Ответы на кроссворд, опубликованный в № 165

ПО ГОРИЗОНТАЛИ: 1. Югнаки. 4. Алкамен. 7. Лобзик. 10. Час. 11. Омь. 12. Каботаж. 15. Горлянка. 16. Ноосфера. 17. Рубаи. 18. Кириллица. 19. Проба. 22. Авраам. 24. Шоира. 26. Листов. 32. Витилиго. 33. Конгресс. 34. Полотно. 35. Директор. 36. Летопись. 37. Анабар. 39. Огове. 42. Трубка. 48. Лобан. 49. Татарстан. 50. Бруно. 53. Вильянди. 54. Черкассы. 55. Помадка. 56. Альянс. 57. «Нуроний». 58. Тотьма.

ПО ВЕРТИКАЛИ: 1. Юкагиры. 2. Абулхайр. 3. Ичунь. 4. Аскарид. 5. Апо... 6. Ножницы. 7. Льгов. 8. Блефарит. 9. Карамай. 13. Барито. 14. Тайлер. 20. Магистрат. 21. Сигнатура. 23. Ветеран. 25. Ин-фолио. 27. Обелиск. 28. Гвидо. 29. Копра. 30. Школа. 31. Устье. 38. Амальтея. 40. Глазомер. 41. Висбаден. 43. Бергамот. 44. Славута. 45. Хасип. 46. Парча. 47. Волынка. 51. Гнейс. 52. Иркут.

Учредитель — хокимият г. Ташкента

Главный редактор Акмаль АКРАМОВ

Адрес редакции: 700000, г. Ташкент, ГСП, ул. Матбуотчилар, 32.

ТЕЛЕФОНЫ: отдел писем — 136-55-84; отдел рекламы и объявлений — 133-28-95; 136-57-65. Факс: 133-21-56.

Газета выходит пять раз в неделю, кроме субботы и воскресенья.

Газета зарегистрирована в Управлении печати и информации г. Ташкента. Регистрационный № 02-2

Индекс — 116. Способ печати — офсетный. Формат — А-2. Объем — 2 п.л. Тираж 3562

По вопросам доставки обращаться в почтовые отделения по месту жительства или в отдел эксплуатации ГСП "Тошкент почтамти", по телефону 133-74-05.

Номер набран и сверстан в компьютерном центре «Вечерний Ташкент».

Типография акционерной компании «Шарк». Адрес предприятия: ул. Буюк Турон, 41.

Ответственность за достоверность сведений в рекламе и объявлениях несет рекламодатель.

Заказ Г-1007. Подписано в 11.00 1 2 3 4 5 6