O'ZBEKISTON RESPUBLIKASI MILLIY KITOB PALATASI
INV №

ПОНЕДЕЛЬНИК, 30 ОКТЯБРЯ 2006 ГОДА

Вечерний Ташкент

Газета выходит с 1 июля 1966 года

ОБЩЕСТВЕННО-ПОЛИТИЧЕСКАЯ ЕЖЕДНЕВНАЯ ГОРОДСКАЯ ГАЗЕТА № 213 (10.770) Цена в розницу — свободная

ЖЕМЧУЖИНА НАШЕЙ ПРЕКРАСНОЙ СТРАНЫ

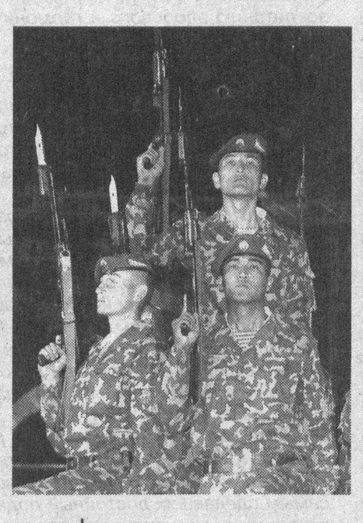

Речь Президента Ислама Каримова на торжественной церемонии, посвященной 2700-летию города Карши

КАК СООБЩАЛОСЬ, ПРЕЗИДЕНТ РЕСПУБЛИКИ УЗБЕКИСТАН ИСЛАМ КАРИМОВ 27 ОКТЯБРЯ ПРИНЯЛ УЧАСТИЕ В ТОРЖЕСТВАХ, ПОСВЯЩЕННЫХ 2700-ЛЕТИЮ ГОРОДА КАРШИ И 670-ЛЕТНЕМУ ЮБИЛЕЮ АМИРА ТЕМУРА, И ВЫСТУПИЛ С РЕЧЬЮ.

Дорогие соотечественники!
Дамы и господа!
Уважаемые гости!

Сегодня — незабываемый, торжественный день в жизни всего Узбекистана. Жители Кашкадарьинской области, весь наш народ с большим воодушевлением празднуют знаменательную дату в истории страны — 2700-летие города Карши — древнего Насафа.

От всей души поздравляю вас, дорогие участники торжеств, и в вашем лице всех кашкадарьинцев, весь узбекский народ с этим славным юбилеем. И я рад выразить всем вам свое искреннее уважение и добрые пожелания.

Разрешите, пользуясь случаем, сердечно приветствовать от имени нашего гостеприимного народа уважаемых зарубежных гостей, прибывших на сегодняшние торжества, представителей ЮНЕСКО и других международных организаций, послов иностранных государств, корреспондентов зарубежных средств массовой информации.

Уважаемые соотечественники!

Мы по праву гордимся тем, что каждая пядь нашей благодатной земли известна миру знаменитыми историческими городами и уникальными памятниками материального и духовного наследия, возраст которых исчисляется веками, тысячелетиями.

Только тот факт, что на земле Кашкадарьи расположены города Шахрисабз и Карши, имеющие 2700-летнюю историю, и это признано такой авторитетной международной организацией, как ЮНЕСКО, также свидетельствует о глубине и древности наших исторических корней.

Город Карши, который на протяжении своей длительной и богатой истории назывался Никшапа, Нахшаб, а затем Насаф, является неповторимым очагом цивилизации и культуры, родиной великих личностей, мыслителей и святых.

В истории края было немало тяжких и сложных испытаний, войн и разрушений. Кого только не видела эта земля! В результате походов Александра Македонского, Сасанидов, арабского завоевания, кровавых битв с Чингизханом, природных катаклизмов город Карши неоднократно превращался в руины. Он пережил также насилие и гнет ханов, эмиров, царского режима.

Мы все хорошо помним, что в недавнем прошлом, во времена тоталитарного режима на долю населения Кашкадарьи выпали тяжкие испытания, репрессии, преследования лучших представителей народа, как они становились жертвами клеветнических кампаний, как попирали их гордость и достоинство. Сколько страданий перенесли ни в чем не повинные люди.

Не будет преувеличением сказать, что древний город Карши сумел выстоять, несмотря на все суровые времена и трагедии, перенес все испытания эпох, сохранился до нынешних светлых дней, и это свидетельствует о твердой воле, свободолюбивом духе наших доблестных предков, который с честью унаследован нынешними поколениями.

Отрадно, что наряду с древним обликом города Карши, его прекрасный современный вид привлекает внимание всякого, кто сюда приезжает, является практическим подтверждением созидательной силы, пробужденной независимостью, огромного потенциала нашего народа.

Дорогие друзья!

Древний Насаф занимает особое место в нашей истории благодаря не только величественным памятникам, но и своим выдающимся сыновьям, внесшим неоценимый вклад в развитие науки, философии ислама, литературы и искусства, ремесел.

(Окончание на 2-й стр.)

Благодаря независимости возрождается духовно-культурное наследие наших предков. По инициативе главы государства Ислама Каримова в стране широко отмечаются их юбилейные даты, благоустраиваются святые места поклонения. Стало традицией проведение в международном масштабе юбилеев городов с тысячелетней историей. Празднование 2700-летия города Карши, известного своей древней и богатой историей, неповторимой культурой, великими личностями, внесшего огромный вклад в развитие мировой цивилизации, позволяет глубже изучить нашу историю, тщательнее исследовать основы градостроительства, культуры.

29 сентября 2004 года было принято постановление Кабинета Министров Республики Узбекистан «О подготовке к празднованию 2700-летнего юбилея города Карши», 26 июля 2005 года постановление Президента Республики Узбекистан «О дополнительных мерах по празднованию 2700-летия города Карши». Поддержка этой инициативы со стороны ЮНЕСКО стала еще одним свидетельством всемирного внимания и признания города Карши – древнего Насафа, родины Сахибкирана Амира Темура.

В связи с юбилеем города проведена реконструкция мечетей и медресе Одина, Кукгумбаз, Хужа Абдулазиз, Киличбой, Бекмир, Шарофбой. Очаги духовности и просветительства, которые в эпоху тоталитарного режима использовались не по назначению, не поддерживались в должном состоянии и практически пришли в негодность, в настоящее время вновь восстановлены и служат благородной цели. Воссозданы древние водоемы, которые играли важную роль в обеспечении водой основной части населения оазиса, реконструированы старинные мосты, а на берегах протекающей по городу реки Кашкадарья проведена большая работа по благоустройству.

Конечно же, наряду с восстановлением и реконструкцией уникальных историко-архитектурных памятников древнего города, известного своими святыми местами поклонения, большое внимание уделялось строительству новых административных, социально-бытовых сооружений, закладке садов, прокладке широких дорог. Сегодня с древними медресе, являющимися свидетелями богатой истории города и украшающими его, соседствуют построенные по современным стандартам профессиональные колледжи и академические лицеи. Отрадно, что облик древнего и вечно молодого города по форме и содержанию составляет целостную архитектурную композицию. Речь идет о Центральной площади, которая приобрела новый вид, колледже олимпийского резерва, легкоатлетическом манеже и закрытом бассейне водных видов спорта, новом Центральном стадионе, женском спортивном комплексе, амфитеатре, парках отдыха и других десятках сооружений. Значительная работа по совершенствованию инфраструктуры города – строительство новых жилых домов, благоустройство территории, обеспечение населения газом и питьевой водой, улучшение службы связи, функционирования транспорта, здравоохранения и коммунальных услуг - направлено на повышение уровня жизни населения города.

(Окончание на 2-й стр.)

СТОЛИЦА: день за днем

Одним абзацем

❒ В городской Ассоциации ТЧСЖ прошел семинар на тему «Законодательное регулирование самоуправления в ТЧСЖ для председателей ревизионных комиссий товариществ Бектемирского района».

❒ В столице состоялось заседание коллегии Ташгоркомприроды. На мероприятии рассматривались итоги деятельности этой организации за девять месяцев этого года, а также задачи на четвертый квартал нынешнего года.

❒ **ВЧЕРА** в парке имени Мирзо Улугбека прошли мероприятия, посвященные 65-летию ОАО «Узкабель». В рамках юбилея предприятия аттракционы для детей заводчан были предоставлены бесплатно.

❒ **СЕГОДНЯ** в хокимияте Яккасарайского района состоится этап смотра-конкурса «Зульфияхоним кизлари» среди способных девушек района.

❒ По инициативе комитета женщин, при участии представителей женсоветов в хокимияте Юнусабадского района была организована встреча за «круглым столом», посвященная повышению активности женщин в обществе.

❒ **СЕГОДНЯ** в учебном центре Республиканского Общества Красного Креста и Красного Полумесяца начинает работу семинар для представителей санитарных дружин городских объектов народного хозяйства.

❒ **СЕГОДНЯ** отделение ОДМ «Камолот» Мирабадского района организует семинар на тему «Я выбираю спорт».

❒ **ЗАВТРА** в театре «Ильхом» зрители смогут посмотреть спектакль «Omnibus».

❒ В ближайшие дни в музее имени Тамары Ханум состоится презентация книги Г. Багдасаровой «Близкое эхо». В книгу вошли поэзия, проза, публицистика.

По сообщениям наших корреспондентов.

В хокимияте города Ташкента

Время требует повышения ответственности

В СТОЛИЦЕ СОСТОЯЛОСЬ РАСШИРЕННОЕ ЗАСЕДАНИЕ АКТИВА ГОРОДА, НА КОТОРОМ ВСЕСТОРОННЕ ПРОАНАЛИЗИРОВАНЫ РЕЗУЛЬТАТЫ В СОЦИАЛЬНО-ЭКОНОМИЧЕСКОМ РАЗВИТИИ ГОРОДА ТАШКЕНТА, ДОСТИГНУТЫЕ ЗА ЯНВАРЬ-СЕНТЯБРЬ ТЕКУЩЕГО ГОДА, ОПРЕДЕЛЕНЫ ДОПОЛНИТЕЛЬНЫЕ МЕРЫ ПО ВЫПОЛНЕНИЮ НАМЕЧЕННЫХ ЗАДАЧ В ЦЕЛЯХ СТАБИЛЬНОГО РАЗВИТИЯ ЭКОНОМИКИ В ПРЕДСТОЯЩЕМ ГОДУ. ВЕЛ ЗАСЕДАНИЕ ХОКИМ ГОРОДА ТАШКЕНТА АБДУКАХХАР ТУХТАЕВ.

В ходе подведения итогов, в частности, отмечалось, что в отчетном периоде осуществлены комплексные меры для достижения темпов роста в ведущих отраслях экономики, что, в свою очередь, позволило решить первоочередные задачи социального характера. Так, в течение января-сентября текущего года удалось сохранить экономический рост на уровне стабильности: он составил 108,1 процента. При этом объемы возросли в промышленном производстве — на 30,2 процента, по ТНП — на 32,4 процента, розничном товарообороте — на 16,1 процента, по оказанным платным услугам — на 7,5 процента. В частности, от 150 до 250 процентов обеспечили рост промышленного производства такие предприятия, как «ДЖФ Интернейшнл», «Зенит-электроникс», «Тошкент лок буек заводи», «Шайхантаур-текстиль», «Тошкент йўловчи вагонларини таъмирлаш заводи».

Дополнительные меры по поддержке и либерализации бизнес-среды, особенно направленные на упрощение процедур регистрации, снижение налогового бремени, сокращение числа проверок, намного активизировали предпринимательское движение. В отчетном периоде представителями малого бизнеса и частного предпринимательства оказано услуг и выпущено продукции на 31 процент больше (на 210,6 млрд. сумов), чем за аналогичный период прошлого года.

Динамичный рост прослеживался и во внешнеторговом обороте, показатели экспорта выросли на 13,4 процента, а по территориальным предприятиям намеченный прогноз обеспечен в размере 144,6 процента.

(Окончание на 3-й стр.)

ИНФОРМБЮРО
ВЧЕРА, СЕГОДНЯ, ЗАВТРА

В СТРАНЕ

● Состоялось заседание комитета Законодательной палаты Олий Мажлиса по вопросам науки, образования, культуры и спорта, на котором обсуждены итоги контрольно-аналитической деятельности по исполнению в Республике Каракалпакстан Закона «Об образовании» и Национальной программы по подготовке кадров.

● Состоялось собрание актива Ташкентской области, посвященное осуществлению важнейших программ развития отраслей экономики за девять месяцев года, а также формированию программ на 2007 год.

● Группа врачей, прибывших в Навоийскую область на организованном по инициативе благотворительного фонда «Соглом авлод учун» «поезде здоровья», побывала в районах Кызылкумского региона. Ими было проведено медицинское обследование жителей ширкатных хозяйств Канимехского, Тамдынского, Учкудукского районов и города Зарафшана.

● В махалле «Зилол» Андижана сдан в эксплуатацию новый гузар. В нем разместились махаллинский комитет, аптека, пункты бытового обслуживания, торговли и питания.

● Состоялась международная научная конференция «Роль города Карши в истории мировой цивилизации». Она была организована Институтом истории Академии наук Узбекистана совместно с министерствами иностранных дел, высшего и среднего специального образования, Национальной комиссией Республики Узбекистан по делам ЮНЕСКО и Кашкадарьинским хокимиятом. В мероприятии приняли участие ведущие ученые и специалисты нашей страны, Германии, Франции, США, Японии, Израиля, России и стран Центральной Азии.

● Коллектив Джизакского областного театра музыкальной драмы имени Юнуса Раджаби начнет новый сезон в капитально отремонтированном современном здании. Ремонтные работы здесь близятся к концу.

В МИРЕ

● В Северо-Корейском заливе – территориальных водах Северной Кореи – обнаружены еще два тела моряков с затонувшего сухогруза «Синегорье». Еще трое числятся пропавшими без вести.

● В России завершился процесс объединения трех крупнейших политических партий. На общем съезде были выбраны руководители новой партии.

● В Санкт-Петербурге непогода вызвала наводнение. Вода сначала поднялась в Финском заливе, затем из берегов вышла Нева, преодолев критическую отметку в два метра. Вода выливается на проезжую часть, закрыта одна из станций метро. Синоптики предупреждают, что ветер может усилиться, а волны на Неве – подняться до трех метров.

● В Сербии ВЧЕРА завершился двухдневный референдум о принятии новой Конституции. Потребность в ней возникла после выхода Черногории из состава союзного государства. Действующая сейчас Конституция была принята еще при Слободане Милошевиче. Самым противоречивым пунктом Основного Закона, по мнению наблюдателей, является утверждение, что край Косово остается неотъемлемой частью Сербии с правами широкой автономии. Сейчас мятежной провинцией управляет администрация ООН.

● Фидель Кастро лично опроверг слухи о своей смерти. Кубинское телевидение показало кадры с лидером острова Свободы. Он по-прежнему в курсе всех новостей, читает газеты и находится на постоянной связи с правительством.

● Отголоски парижских беспорядков – в Марселе. Группа молодых людей остановила и подожгла пассажирский автобус, в котором находились люди. Сильные ожоги получила молодая женщина, которая не успела вовремя покинуть горящий салон. Еще три пассажира отравились угарным газом. За последние дни в парижских пригородах вандалы сожгли шесть автобусов.

● Политические споры о судьбе Бангладеш обернулись массовыми беспорядками. Сторонники двух крупнейших партий страны решили определить, кто возглавит переходное правительство с помощью камней и арматуры. В ходе уличных беспорядков около 10 человек погибли и более 500 получили ранения.

● Дым от лесных пожаров накрыл не только Индонезийские острова, но и страны Юго-Восточной Азии. Огонь распространился на 2 млн. га. В ближайших проливах возникла опасность для судоходства. На помощь в тушении пожаров вылетели два российских самолета «Амфибия».

● В США состоялась премьера скандальной британской ленты «Смерть президента». В Нью-Йорке по этическим соображениям от ее демонстрации отказались 2 крупнейшие сети кинопроката США. В ленте много архивных кадров и компьютерных спецэффектов. Впервые фильм был показан на фестивале в Торонто, где завоевал приз международной критики.

● 86-летний Михаил Калашников, создатель всемирно известного автомата, отправился на Камчатку. На Дальнем Востоке он намерен в беседах с пограничниками выяснить, какие модификации требуется внести в разработанное им оружие.

ЖЕМЧУЖИНА НАШЕЙ ПРЕКРАСНОЙ СТРАНЫ

Речь Президента Ислама Каримова на торжественной церемонии, посвященной 2700-летию города Карши

(Окончание. Начало на 1-й стр.)

Ярким тому подтверждением является упоминание в исторических источниках его как одного из восьми городов мусульманского мира, имевших статус «мадина», то есть особо почитаемого города.

Благодаря высокой культуре, научной и духовной атмосфере, сложившейся здесь, выросли сотни ученых, известных под псевдонимами «Нахшаби» и «Насафи», которые прославили свою родину на весь мир.

В числе таких выдающихся личностей мы сегодня с большим уважением и почтением называем знатоков хадисов Абу Туроба Нахшаби и Абул-Аббаса Мустагфири, известных поэтов и ученых Зияуддина Нахшаби, Муйидиддина Насафи, Сайидо Насафи, ученого правоведа Наджмиддина Насафи, теолога Абул Муъина Насафи, философа Азизиддина Насафи, искусных архитекторов Али Насафи, Олима Насафи и многих других. Для нас является почетным долгом всестороннее и глубокое изучение их жизни и деятельности и сохранение для грядущих поколений богатого научного и творческого наследия.

К сожалению, во времена господства колонизаторского и тоталитарного режимов, чуждой нашему народу идеологии, направленной на уничтожение уникальных национальных ценностей, лишения узбекского народа его великого духовного наследия, самосознания, нашей священной религии, чтобы сломить национальную гордость, было разрушено множество исторических памятников и в городе Карши. А некоторые из сохранившихся, таких, как медресе Абдулазиза и Кылычбека, мечеть Одина, были превращены в тюрьмы и им были даны страшные названия — «Ардом», «Домзак».

Бесспорно, что всем нам необходимо всесторонне и глубоко изучать историю нашей Родины. Сегодня, когда мы дышим воздухом свободы и независимости, я бы хотел, чтобы мы всегда помнили и о трагических днях недавнего прошлого, извлекли из этого соответствующие уроки.

Уважаемые соотечественники!

Мы отмечаем 2700-летний юбилей города Карши одновременно с 670-летием со дня рождения нашего великого предка, государственного деятеля и полководца Сахибкирана Амира Темура, сыгравшего огромную роль не только в национальной истории, но и в истории всего человечества. Естественно, в этом кроется глубокий символический смысл, отражается своеобразная связь времен.

Ведь нельзя представить без города Карши жизнь и деятельность Амира Темура, воплотившего в себе такие черты, как выдающиеся ум и знания, великодушие и преданность Отчизне, твердый дух и созидательная сила, которые он продемонстрировал всему миру, его борьбу за независимость, за создание мощного централизованного государства.

Истина состоит в том, что земля Карши вдохновила Сахибкирана на великие свершения во имя освобождения нашего народа от монгольского ига, объединения разрозненных народностей и племен, утверждения веры и справедливости, возрождения науки, просвещения и культуры.

Сама история свидетельствует о первых шагах Амира Темура, получившего благословение своего духовного наставника из Карши Шамсиддина Кулола. Благодаря мудрой политике и смелым действиям Сахибкирана этот город стал одним из крупных политических, экономических и культурных центров Мовароуннахра.

Вот уже семь столетий во всем мире не угасает интерес к личности Амира Темура, его немеркнущей славе и многогранной деятельности.

Об этом свидетельствуют состоявшиеся только в нынешнем году научные конференции и выставки, проводившиеся в связи с юбилеем Амира Темура в таких странах, как Испания, Бельгия, Франция, издание на днях в Париже фундаментального труда известного ученого Люсьена Керена «Путешествие в Самарканд — в эпоху Амира Темура».

Одним словом, жизнь и деятельность великого Сахибкирана, являвшегося героем своего времени, непобедимым полководцем, истинным предводителем нации, уникальной личностью, человеком, безмерное мужество и отвага которого и сегодня вселяют в нас уверенность в будущее, придают нам неиссякаемую силу.

Уважаемые друзья!

По воле судьбы часть моей жизни — незабываемый для меня период — прошла на земле Кашкадарьи. В своем сердце я всегда храню любовь к этому прекрасному краю, с благодарностью вспоминаю те годы, прошедшие в упорном труде, наполненные добрыми помыслами и устремлениями.

Думаю, у всех нас в памяти то время, когда мы с вами, дорогие мои, сделали многое для исправления возникшей тогда сложной ситуации в Кашкадарьинской области, решения возникших здесь тяжких социально-экономических проблем, а также то, каких весомых успехов удалось нам достичь во благо людей, проживающих на этой земле.

Никогда не забуду, что обретенный опыт, самое насыщенное, сложное и счастливое время, проведенное здесь, стали для меня настоящей школой жизни. Помню собственную причастность к вашим радостям и переживаниям, а также вашу доброту и душевную щедрость.

Сегодня, когда мы достигли независимости, стали хозяевами своей судьбы, нам удалось возродить великую славу Кашкадарьинского оазиса. Благодаря имеющемуся потенциалу, труду мужественных и целеустремленных сыновей Карши превратился в один из прекрасных городов Узбекистана, крупный промышленный и культурный центр.

Тот факт, что в связи с юбилеем города Карши в области только за последние два года на строительство, капитальный ремонт и реконструкцию различных объектов было израсходовано около 50 миллиардов сумов, свидетельствует о проводимой здесь широкомасштабной работе.

Говоря об этом, нужно отметить, что выполненные работы по реставрации исторического облика древнего города, в частности, восстановление и обустройство его старогородской части, площади Регистон, десятков памятников зодчества, на высоком уровне вызывают чувство восхищения и вместе с тем вдохновляют на продолжение таких благородных дел.

Олицетворением современного облика Карши являются новые объекты — площадь Мустакиллик, Центральный и Детский парки отдыха, амфитеатр, множество новых жилых домов, медицинских и культурных учреждений, широкие и ровные дороги, базары и прекрасные аллеи и сады.

Возведенные здесь современные лицеи и колледжи, новые школы, спортивный колледж олимпийского резерва, легкоатлетический манеж, крытый Дворец водного спорта, новый центральный стадион, женский спортивный комплекс имеют важное значение в масштабе не только области, но и всей страны. Нас всех радует, что такие великолепные сооружения служат благородной цели — воспитанию здорового и гармонично развитого поколения.

Дорогие друзья!

В эти волнующие мгновения хотел бы перефразировать крылатые слова Сахибкирана Амира Темура, наполненные чувством гордости: «Кто желает видеть нашу мощь и силу, то, на какие великие дела способен наш народ, пусть познакомится с созидательной работой в городе Карши, во всем Узбекистане».

Известно, что слово «Карши» означает «дворец». В сегодняшний праздничный день я выражаю искреннюю благодарность от своего имени, от имени всего народа неустанно, денно и нощно работавшим мастерам, строителям и рабочим, инженерам и архитекторам, подрядным и спонсорским организациям, ответственным лицам министерств и органов хокимията, а также всем людям, внесшим достойный вклад в благородное дело превращения древнего Карши в современный город, напоминающий прекрасный дворец.

Пользуясь случаем, хочу еще раз поздравить земледельцев Кашкадарьинской области, собравших около 700 тысяч тонн зерна, более 435 тысяч тонн хлопка и тем самым сделавших достойный подарок к празднику, высказать им свои наилучшие пожелания.

Дорогие соотечественники!

Я уверен, что наши дети, будущие поколения станут достойными продолжателями начатой нами работы, всегда будут гордиться своей Родиной, богатейшей историей, великими предками, древними городами.

Еще раз поздравляю вас со славным юбилеем города Карши, желаю всем здоровья и счастья!

Пусть процветает наша священная Родина!

Пусть Всевышний благословляет наш народ!

Пусть пребудут в веках город Карши и его слава!

(Окончание. Начало на 1-й стр.)

... Древний Нашхаб – сердце Кашкадарьинского оазиса. Земля древних памятников. Сегодня восстановлена овеянная древними легендами настоящая история. Золотая осень словно перекликается с пожелтевшими страницами исторических книг о богатом прошлом города. Ослепляет красота резной отделки исторических памятников. Как никогда оживленно в тенистых садах, на широких и ровных проспектах города. В этот праздничный день радуют улыбки на лицах наших соотечественников.

В связи с юбилеем 27 октября Президент Республики Узбекистан Ислам Каримов прибыл в город Карши.

Мечеть Кукгумбаз, построенная в XVI веке, является одним из сорока исторических памятников, реконструированных в рамках подготовки к юбилею города.

Глава государства, знакомясь с осуществленной здесь работой, рекомендовал разбить большой сад вокруг мечети, посадить декоративные растения и деревья.

Мемориальный комплекс «Одина», используемый в эпоху колониального режима в качестве тюрьмы, был полностью реконструирован. Ислам Каримов отметил, что реконструкция уникального памятника осуществлена качественно. Президент побеседовал здесь с активистами центра «Узликни англаш» («Самосознание») - представителями молодежи города Карши.

Президент посетил Центральный дехканский рынок, поговорил с предпринимателями и покупателями, ознакомился с детским парком отдыха и деятельностью современного мебельного магазина, построенного на прилегающей территории.

Глава государства выступил на церемонии, посвященной открытию монумента «Эл-юрт таянчи» («Опора Родины»).

- Сегодня - знаменательное и незабываемое событие в истории Кашкадарьи, всего Узбекистана, - сказал Президент. - Древний Насаф - помолодевший город Карши торжественно отмечает свое 2700-летие.

Мы собрались здесь в связи с волнующим моментом – открытием памятника в честь этой великой даты, которая, безусловно, оставит важный след в жизни не только Кашкадарьи, но и всей страны.

Думаю, воздвигнутый в самом центре города Карши величественный монумент и воплощенный в нем смысл, содержание и идея вызовут неподдельный интерес и, что также естественно, определенные вопросы.

Рассуждая об этом, целесообразно задаться очень простым, но, на мой взгляд, глубоким и содержательным вопросом.

Давайте подумаем: что явилось основной причиной празднования 2700-летнего юбилея города Карши?

Кто как зеницу ока охранял и оберегал, пройдя через все испытания и тяготы, свою родную землю от многочисленных захватчиков, злых сил, от всех горестей и напастей? Кто воспитал своих детей мудрыми и умными, мужественными и смелыми, взрастил немало ученых и полководцев, которые поражали мир, кто дал неиссякаемые силы и поддержку для того, чтобы страна пережила все невзгоды и дожила до нынешних времен?

Ответ очевиден – это люди, которые многие тысячелетия назад обосновались на этой благодатной земле и благодаря милости Всевышнего своим тяжелым и упорным трудом обустроили этот край; это – семья и народ, давшие всему начало.

Мы стремились воплотить эту благородную идею в образе простой узбекской семьи, являющейся основой жизни нашего народа, с ее глубокими и крепкими корнями, которая, выдержав все ненастья и бури времен, осталась несгибаемой, непобежденной.

Если говорить коротко, то именно так родилась мысль о создании этой прекрасной художественной композиции, символизирующей людей, которые на своих плечах несут тяжелое бремя жизни, и тем самым выражающая нескончаемость, вечность бытия.

Обратите внимание, сказал глава государства, мельничный жернов у подножия памятника вращается, олицетворяя, словно колесо жизни, непрерывно текущее время. А над жерновом возвышается семья, которая прочно стоит на родной земле и славит свой край на весь мир, которая в любых ситуациях остается уверенной в себе и служит твердой опорой нашего народа.

Не будет ошибкой сказать, что образы, изображенные в монументе, со всей полнотой воплощают людей, живущих в Кашкадарьинском оазисе, закаленных суровой жизнью в условиях степных просторов.

В образе отца семейства запечатлен великодушный, самоотверженный и трудолюбивый человек, посвятивший всего себя семье и детям, служению родной стране, а в образе матери – добрая и отзывчивая узбекская женщина.

Их сын, с большими надеждами вступающий в жизнь, стремящийся к образованию, освоению наук, – это яркий представитель молодого поколения, способного достойно продолжить дело отцов, а дочь в объятиях матери – воплощение чистоты и красоты, счастье семьи, продолжательница жизни.

В этом смысле, сказал Президент, каждый человек, живущий в Кашкадарьинском оазисе, может отождествить себя и свою семью с этим монументом.

Следовательно, если мы назовем этот памятник «Эл-юрт таянчи» («Опора Родины»), то отразим главную суть нашей национальной идеи. Это название полностью отвечает требованиям и критериям почитания и возвеличивания человека, являющегося высшей ценностью в нашем обществе.

Возлагая венок к подножию этого замечательного изваяния, мы склоняем голову перед древней историей Кашкадарьи, перед памятью великих мыслителей и святых, живших на этой земле, воздаем дань уважения всем людям, которые сегодня самоотверженно трудятся, берегут и благоустраивают свой родной край.

Я верю, подчеркнул Ислам Каримов, пройдут годы, десятилетия и века, но идея, воплощенная в этом памятнике, останется неизменной. Она будет напоминать новым и новым поколениям о том, на каких вечных ценностях держится эта прекрасная жизнь.

Глава государства выразил благодарность скульпторам и проектировщикам, инженерам и строителям, участвовавшим в создании этого монумента.

Величественная скульптура, которая органично вписалась в неповторимый ландшафт города Карши, придала ему новый облик, станет вечным памятником от нас, нынешнего поколения нашего народа-созидателя, грядущим поколениям, сказал Ислам Каримов в заключение.

...Огромный амфитеатр в центре площади, возведенный в связи с юбилеем в Центральном парке отдыха имени Алишера Навои, заполнен гостями со всех областей страны, активистами оазиса, работниками посольств зарубежных государств и представительств международных организаций, аккредитованных в нашей стране, представителями средств массовой информации.

17.30. Звучат позывные торжества.

Слово предоставляется Президенту Республики Узбекистан Исламу Каримову.

Глава государства поздравил участников торжественной церемонии и в их лице население Кашкадарьи и весь народ Узбекистана с 2700-летием города Карши и 670-летним юбилеем Сахибкирана Амира Темура. Как подчеркнул Президент, древний облик города Карши и одновременно его современный вид привлекает внимание всех, кто сюда приезжает, является практическим подтверждением созидательной силы, пробужденной независимостью, огромного потенциала нашего народа.

Постоянный представитель ЮНЕСКО в нашей стране Майкл Барри Лейн приветствовал собравшихся от имени генерального директора этой международной организации Коичиро Мацуура, дал высокую оценку роли древнего Насафа в мировой цивилизации. Председатель Кашкадарьинского отделения фонда «Нуроний» Январ Иноятов, студентка Каршинского государственного университета Нилуфар Аббасханова выразили благодарность руководителю государства за огромную работу по изучению богатой истории, возрождению национальных ценностей, в частности за проведение юбилея города Карши.

Началось представление, посвященное юбилею города. В театрализованных программах художественными средствами были показаны древняя и новая история Насафа, его сегодняшняя жизнь.

Были исполнены замечательные песни и танцы. Звучали мелодии, прославляющие независимость, свободу страны, благоустроенную, мирную и спокойную жизнь народа.

Да, празднование юбилея древнего и вечно молодого города Карши, который благодаря свершенным великим делам стал одним из лучших городов нашей свободной страны, еще раз продемонстрировало вклад нашей неповторимой земли, народа в развитие мировой цивилизации. Ведь великих праздников достоин лишь народ, который способен на великие свершения. Благодаря независимости состоялись десятки таких праздников. И нет сомнений, что в будущем их станет еще больше.

Гулом МИРЗО,
Ахад МУХАММАДИЕВ,
специальные корреспонденты УзА.

Достойный подарок к празднику

В ДНИ ПРАЗДНОВАНИЯ 2700-ЛЕТНЕГО ЮБИЛЕЯ ГОРОДА КАРШИ СТОЛИЧНЫМ ИЗДАТЕЛЬСТВОМ «МАЪНАВИЯТ» ВЫПУЩЕНА В СВЕТ КНИГА-АЛЬБОМ «КАРШИ-2700».

С первых лет независимости под руководством Президента Ислама Каримова в стране проводится широкомасштабная работа по возрождению национальных ценностей, глубокому изучению и широкой пропаганде богатого духовного наследия наших предков. Об этом свидетельствует и празднование в течение прошедших лет юбилеев великих мыслителей, вышедших из нашего края, древних городов Бухара, Хива, Термез, Шахрисабз.

Город Карши, упоминаемый в исторических источниках, таких, как «Нахшаб», «Насаф», имеет богатую историю и считается одним из древних очагов культуры, родиной многих мыслителей, поэтов и ученых.

Общественность с большим удовлетворением восприняла постановление Президента страны от 26 июля 2005 года «О дополнительных мерах по празднованию 2700-летия города Карши». Осуществлена соответствующая подготовка к этой славной дате.

Изданы научно-популярные статьи, книги и наборы открыток, рассказывающие о прошлом и настоящем города. Данная книга-альбом стала достойным подарком к юбилею города Карши. В ней представлены статьи и цветные фотографии, рассказывающие о многовековом развития города, неповторимых исторических памятниках, своеобразной культуре, ремесленничестве и архитектурных традициях.

В книге-альбоме ярко отображены также преобразования в городе Карши, совершенные за годы независимости, возведенные сооружения, достижения в сферах науки, образования, культуры и спорта, показаны образ жизни каршинцев, прекрасные картины природы.

Книга-альбом издана многотысячным тиражом на узбекском, русском и английском языках. Дизайн выполнен предприятием «Art-press», отпечатано издание в издательско-полиграфической акционерной компании «Шарк» с использованием современных полиграфических технологий.

Ценность данного издания в том, что в нем запечатлены прошлое и нынешний облик города Карши – одного из богатейших и прекрасных уголков нашей Родины.

УзА.

Международная конференция «Инновация-2006»

В НАШ ВЕК БУРНОГО РАЗВИТИЯ НАУКИ, ТЕХНИКИ, ПРОИЗВОДСТВА ПРИ РЕШЕНИИ СОЦИАЛЬНО-ЭКОНОМИЧЕСКИХ ПРОБЛЕМ, ТАКИХ ШИРОКОМАСШТАБНЫХ ЗАДАЧ, КАК СОХРАНЕНИЕ И ПРИУМНОЖЕНИЕ ИНТЕЛЛЕКТУАЛЬНОГО ПОТЕНЦИАЛА, ВЫПУСК ЭКСПОРТООРИЕНТИРОВАННОЙ ПРОДУКЦИИ, НАКОПЛЕНИЕ ВАЛЮТНЫХ РЕЗЕРВОВ, БОЛЬШОЕ ЗНАЧЕНИЕ ИМЕЕТ РАЦИОНАЛЬНОЕ ИСПОЛЬЗОВАНИЕ ИННОВАЦИОННЫХ ТЕХНОЛОГИЙ.

На международной научно-практической конференции "Инновация-2006", открывшейся в Ташкентском государственном техническом университете имени Абу Райхана Беруни, обсуждались вопросы дальнейшей интенсификации идущих в нашей стране инновационных процессов, широкого внедрения в производство достижений науки, интеграции усилий ученых, промышленников и предпринимателей в этом направлении. К участию в этой конференции, организованной Министерством высшего и среднего специального образования Узбекистана совместно с Международной Академией высшей школы, Навоийским горно-металлургическим комбинатом, Центром стратегических инноваций и информатизации и другими учреждениями, были привлечены наряду с учеными, молодыми исследователями и производственниками нашей страны и специалисты из России, Германии, Кыргызстана и Казахстана.

Как отмечалось на открытии конференции, в нашей стране по инициативе Президента Ислама Каримова уделяется особое внимание вопросам дальнейшего ускорения развития науки, обеспечения интеграции науки, образования и производства, рационального использования на практике изобретений и открытий, рождающихся в научных лабораториях. В результате таких усилий создается возможность для применения во всех отраслях производства современных технологий, выпуска экспортоориентированной продукции из местного сырья, экономии природных ресурсов, улучшения экологической обстановки.

Примером тому может служить деятельность Центра стратегических инноваций и информатизации при Ташкентском государственном техническом университете. По словам его директора Аманулла Кадырова, научные новшества, разработанные отечественными учеными в этом направлении, эффективно используются на Навоийском горно-металлургическом комбинате. Такое сотрудничество ученых и промышленников является важным фактором успеха работы по автоматизации управления процессом переработки сырья, увеличению объема производства продукции и улучшению ее качества, экономии энергии.

А в научно-технологическом комплексе "Наука и прогресс" ведутся научные изыскания по получению композиционных материалов из природного и вторичного сырья, а также по разработке методов их применения на практике. Метод покрытия рабочих органов хлопкоочистительных машин композиционными полимерами, разработанный здесь, успешно применяется на целом ряде предприятий. Это способствует улучшению качества продукции, экономии сырья и повышению эффективности использования техники.

Участники двухдневной международной научно-практической конференции обменяются мнениями по вопросам, связанным с научными достижениями ученых нашей страны и всего мира, эффектом их применения на практике, обеспечением интеграции науки и производства, дальнейшим расширением международных связей в этом направлении. Будут заслушаны доклады об инновационных процессах в области экономики, передовых технологиях по экономии природных ресурсов, проблемах горнорудного дела и металлургии, экологии, информационных систем и информационной безопасности.

Б.ХИДИРОВА,
корр.УзА.

В хокимияте города Ташкента

Время требует повышения ответственности

(Окончание. Начало на 1-й стр.)

В прошедшем периоде в производственной сфере осуществлены три проекта на общую сумму 26,5 млн. долларов США. Введены в строй новые пивоваренный завод «Сарбаст пласт» в Хамзинском районе столицы с годовой мощностью 1 млн. литров, завод по переработке газового конденсата «Петролиум Глобал Оил» и предприятие «Олд пласт», специализирующееся на выпуске полиэтиленовых мешков в Шайхантаурском районе. А всего в течение января-сентября объем привлеченных инвестиций и кредитов составил 31,8 млн. долларов США, причем из них 23,6 млн. долларов США являются прямыми вложениями иностранных партнеров.

Обеспечено перевыполнение объемов поступлений в государственный и местный бюджеты на 1,6 и 3,1 процента соответственно. Кроме того, во внебюджетные фонды поступило на 3,9 процента больше средств, чем по прогнозу.

Все это, как уже подчеркивалось, дало возможность решить ряд социальных вопросов: своевременно выплатить пенсии, пособия, стипендии, заработную плату бюджетным организациям. 11,6 млрд. сумов выделено из бюджета на выполнение программы «Год благотворительства и медицинских работников». В этих же целях освоены спонсорские средства в размере 9,3 млрд. сумов. В третьем квартале сданы в эксплуатацию очередной участок на 61-м километре ТКАД, путепровод на пересечении улиц Фархадской и Халклар дустлиги, спорткомплекс в Юнусабадском районе, филиал МГУ в Мирабадском районе, ряд других социально значимых объектов.

Важным приоритетом государственной политики являются меры, направленные на повышение занятости и доходов населения. С 1 июля текущего года в среднем на 20 процентов увеличилась заработная плата работников бюджетных организаций. Существенное повышение ожидается и с 1 ноября этого года. За отчетный период образовано 39,2 тысячи рабочих мест, что на 25,1 процента больше прогнозируемого показателя. Причем из них на долю малого бизнеса приходится 25,1 тысячи мест. В обеспечении занятости растет роль целевых комплексных программ, в частности, направленных на развитие сферы услуг, надомного труда, локализацию производства. Вместе с тем, как отметил в своем выступлении заместитель хокима города Бахтиер Тахиров, в отчетном периоде именно по названным программам не удалось достичь намеченных параметров.

В территориальную программу локализации производства включены 83 проекта, в которых задействовано 51 предприятие. Однако лишь по 34 проектам достигнут уровень нормы, а по 12 - вовсе не осуществлялась производственная деятельность. Всего 14 проектов нацелены на экспорт: реализовано за прошедший период различной продукции на 6,2 млн. долларов США. Анализ показывает, что выпущенная продукция еще по 25 проектам вполне конкурентоспособна не только на внутреннем, но и на внешнем рынке. Однако ни руководство самих хозяйствующих субъектов, ни районные хокимияты не позаботились о том, чтобы хотя бы 40-50 процентов продукции реализовать за рубежом, что в итоге позволило бы пополнить валютную казну еще на 8 млн. долларов США.

Стоит подчеркнуть, что программа локализации производства имеет большие преимущества, льготы по уплате налогов. В ходе составления территориальных программ вся ответственность возлагалась на районных хокимов, непосредственно руководство предприятий. Но последние не желают использовать все имеющиеся возможности.

Неудовлетворительно идет работа по реализации программы развития сферы услуг и сервиса. Большинство районов отстают от намеченных параметров. Как оказалось, до последнего времени в статистическую отчетность не включались некоторые виды услуг в сферах банковской деятельности, связи, гостиничного и правового обслуживания. Исходя из этого, Управлению статистики, Главному управлению экономики, Департаменту по торговле хокимията Ташкента поручено провести инвентаризацию, при этом особое внимание обратить на деятельность представителей частного бизнеса, численность которых в сфере услуг составляет большую долю. Акцент был сделан и на развитие сервиса в системе коммунального хозяйства, обращено внимание на демонополизацию ряда структур в этой области и создание конкурентной среды среди поставщиков коммунальных услуг.

Медленными темпами идет разгосударствление и приватизация. Так, по Бектемирскому и Шайхантаурскому районам из запланированных пяти объектов в каждом приватизировано по одному, Хамзинском — три объекта из 12. Также отмечалось, что со стороны компетентных органов не осуществляется мониторинг земельных участков, выделенных под строительство производственных объектов. За отчетный период по городу выделен 41 участок, задействовано же всего 7 построенных мощностей.

В числе приоритетов на перспективу остается ускоренное развитие промышленности. К 2010 году планируется уровень промышленного производства довести до 25 процентов. В отчетном квартале по сравнению с аналогичным периодом прошлого года произведено промышленной продукции на 10,2 процента больше, а доля промышленности в общем объеме производства составила 15 процентов. Основная часть налогов в бюджет также приходится на промышленность: она составляет 47-48 процентов. Значит, как подчеркнул министр экономики республики Батыр Ходжаев, необходимо всем компетентным в данном вопросе структурам совместно с управлениями экономики, статистики, финансов, районными хокимиятами разработать дополнительные меры по достижению намеченных параметров в промышленном производстве. Особой проработки требует вопрос задействования пустующих производственных площадей как главного резерва для наращивания объемов производства. На сегодняшний день по предприятиям столицы насчитывается около 65 тысяч квадратных метров пустующих площадей, а основная часть крупных промышленных предприятий работает на 40-45 процентов мощности. К их числу относятся АО «Мотор заводи» (18 процентов), «Сантехника жихозлари» (39 процентов), «Енгил металл курилмалар» (26 процентов). Создавшееся положение, естественно, отразилось и на уровне объемов производства отдельных востребованных товаров. В отчетном периоде снизились объемы выпуска телефонного кабеля, тракторов, а также моющих средств, детских велосипедов, мяса и хлеба. Соответственно, в бюджет недопоступило почти 2,5 млрд. сумов. В связи с этим острой критике была подвергнута деятельность предприятий «Тошкент ег-мой комбинати», «Хобас ТАПО», «Тонг», «Универсалфарм», «Умумтехнологик ишлаб чикариш бирлашмаси». Перед участниками заседания поставлена задача оперативного устранения допущенных недостатков и обеспечения безусловного выполнения приоритетных задач и целевых комплексных программ развития в соответствии с заданиями текущего года.

На активе тщательно проанализирован ход подготовки объектов социальной сферы, жилищного фонда, отраслей экономики к зимнему периоду. Выступивший по данному вопросу первый заместитель хокима Рахмонбек Усманов остановился на первоочередных задачах подготовки к предстоящей зиме, а также проблемах и отдельных недостатках, требующих скорейшего устранения.

С 1 ноября текущего года по 1 марта 2007 года — в период зимнего сезона — в городском и районных хокимиятах, во всех коммунальных службах, системе здравоохранения, народного образования, каждой махалле будет работать круглосуточный штаб во главе с руководством соответствующих структур в целях недопущения срывов в подаче тепла, воды, газа и принятия срочных мер при возникновении перебоев. Кроме того, продолжает работу круглосуточная диспетчерская служба горхокимията 055, куда ежедневно поступают десятки заявок от жителей и заинтересованных лиц. Это позволяет выявлять упущения и своевременно устранять их. Однако отдельные районные службы проявляют недобросовестное отношение к обращениям жителей. По этому поводу хокимам районов, соответствующим службам поручено немедленно принять меры по отмеченным замечаниям, включая и вопросы капитального и текущего ремонта домов, завершения к сроку строительства запланированных локальных котелен.

По итогам обсужденных вопросов повестки дня актива приняты соответствующие решения, в которых особое внимание обращено на безусловное выполнение поставленных задач.

Ильмира ЗАЙНУТДИНОВА.

«На Западе пьют чай, а на Востоке - его душу», - гласит народная мудрость. И все очарование этого напитка предлагает нам компания "ВЕТА", которая постоянно совершенствует производственные процессы.

Группа компаний "ВЕТА" ориентируется на потребность рынка. В Узбекистане представлено около 240 видов чая, который был выращен в Индии, Китае, Индонезии и других странах. Окончательная обработка исходных компонентов и разработка новых сортов проводится на фабрике в Ташкенте. 150 рабочих мест предоставила компания для жителей города, а в семи областях, на каждой мини-фабрике – по десять рабочих мест. Залог успешной деятельности компании – высококачественная продукция. Компания уделяет особое внимание изучению рынков сбыта.

Целенаправленно стремясь к лидирующим позициям, компания "ВЕТА" вносит свой вклад в экономику страны увеличением объемов экспорта.

Наталья СЕМЕНОВА.
Фото автора.

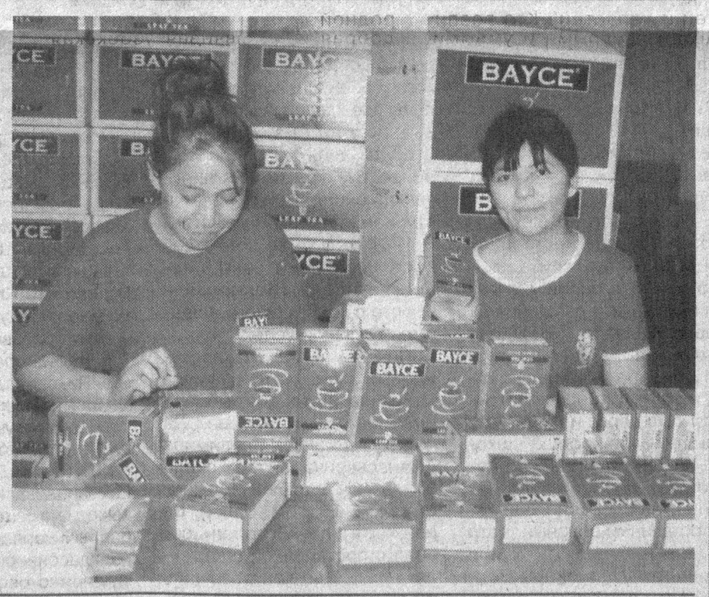

На спортивных аренах

Почти без компромиссов

В 34-м туре первой лиги чемпионата Узбекистана по футболу была зафиксирована лишь одна ничья между командами «Машъал-2» и «Зарафшан» со счетом 0:0. Эта мировая сразу отодвинула мубарекцев на «чистую» третью позицию, оставив на второй дружину «Вабкент», разгромившую «Хазарасп» с перевесом 4:0.

А на вершине списка участников по-прежнему безраздельно хозяйничает бригада «Курувчи», в гостях обыгравшая «Кимегар» со счетом 3:1.

В нижней части турнирной таблицы под занавес соревнований продолжает удивлять и радовать своих поклонников коллектив «Сурхан». В отчетном туре термезцы нанесли сокрушительное поражение «Шурчи-Лочину» - 5:1. В унисон «Сурхану» сыграл другой представитель стана аутсайдеров «Миенкол», одолевший «Галлакор» с минимальным преимуществом 2:1. Остальные претенденты на вылет во вторую лигу не смогли выстоять против соперников. «Сырдарья» проиграла команде «Ок Тепа» - 3:6, «Коканд» уступил АГМК – 1:3, а «Шайхантаур» был наголову разбит земляками из клуба «НБУ-Азия» - 5:0. Результаты других встреч таковы: «Цементчи» - «УзДонгЖу» - 2:0, «Касансай» - «Шахрихан» - 3:2.

Положение команд: «Курувчи» (Ташкент) – 76 очков, «Вабкент» (Вабкент) – 71, «Машъал-2» (Мубарек) – 69, «Цементчи» (Кувасай) – 64, АГМК (Алмалык) – 64, «НБУ-Азия» (Ташкент) – 59, «Галлакор» (Галляарал) – 55, «УзДонгЖу» (Андижан) – 54, «Кимегар» (Чирчик) – 50, «Хазарасп» (Хазарасп) – 49, «Шурчи-Лочин» (Шурчи) – 49, «Шахрихан» (Шахрихан) – 42, «Касансай-Заковат» (Касансай) – 42, «Ок Тепа» (Ташкент) – 40, «Зарафшан» (Навои) – 36, «Миенкол» (Каттакурган) – 32, «Шайхантаур-XXI» (Ташкент) – 29, «Коканд-1912» (Коканд) – 27, «Сурхан-2004» (Термез) – 23, «Сырдарья» (Гулистан) – 18 очков.

Вот это результат!

Традиционный, III по счету международный футбольный турнир среди юношей, посвященный памяти Тимура Джуасбаева, собрал в казахстанском городе Тараз восемь команд, составленных из игроков 1993-1994 г.р. Узбекистан на этих соревнованиях представляла команда «Пахтакор», подготовленная совместными усилиями республиканского колледжа олимпийского резерва (РКОР) и клубом «Пахтакор». Наша дружина выступила триумфально, выиграв все матчи с великолепной разницей забитых и пропущенных голов – 23:0! Обращаемся к тренеру коллектива Дмитрию Киму.

- В чем же залог такого яркого успеха?

- Во-первых, хотелось бы отметить, что это первая наша победа на международном уровне среди футболистов такого возраста. А прийти к ней удалось за счет хорошего тренировочного процесса. Во внутренних соревнованиях мы стараемся играть с соперниками на год-два старше, что заставляет ребят прикладывать больше стараний и сил для достижения положительного результата. Не зря же говорится – мастерства набираются у лучших.

- И каковы ваши результаты на прошедшем турнире?

- Участники были разбиты на две группы. В первой за выход на следующую стадию состязаний боролись бригады СДЮСШОР (Тараз), ФШМ (Алматы), «Иртыш» (Павлодар) и СДЮСШОР (Актау). Мы оспаривали путевку в полуфинал – во второй. Начали с впечатляющей победы над местной командой «Олимпия» - 11:0. Три мяча в активе Сергея Рекуна, по два на счету Джалолиддина Машарипова и Фатыха Васыкова. Один раз каждый ворота поразили Тимур Дададжанов, Игорь Сергеев, Максимилиан Фомин, Рашид Хабеев. Затем нам противостояла алматинская «Цесна». Два точных удара нападающего Рекуна принесли выигрыш с перевесом 2:0. С преимуществом 3:0 наши ребята закончили поединок еще с одним коллективом из Тараза – ДЮСШ. Здесь вновь дважды отличился Рекун, которому компанию составил Ислам Исмаилов.

Таким образом, заняв в своей группе первое место, мы вышли в полуфинал, где встретились с павлодарским «Иртышем». И снова 3:0 в нашу пользу благодаря мячам, забитым Лазизом Назыровым – два и Максимилианом Фоминым. Ну, а в финале нам опять пришлось сразиться с «Цесной». У соперников мотивация победить была двойная – сам по себе матч решающий, плюс желание взять реванш за поражение в группе. Однако высокий настрой противников нисколько не смутил нашу дружину, чему подтверждением служат четыре безответных гола в исполнении Баходыра Мирзарахимова – два, Маруфа Закирджанова и Сергея Рекуна.

Выступлением «под ноль» в графе «пропущенные мячи» коллектив обязан отлично действовавшей обороне во главе с вратарем Шухратом Сайфуллаевым. Также мы можем похвастать первыми номерами в четырех номинациях турнира. Лучшим футболистом признан Бегзод Каюмов. Спор бомбардиров выиграл Сергей Рекун, оставив свой автограф на 8 мячах, влетевших в сетку конкурентов. Поздравления лучшему полузащитнику принимал Джамшид Искандаров. А приз зрительских симпатий достался Джалолиддину Машарипову.

Подготовка к главным стартам

В Ферганской области прошел розыгрыш Кубка Узбекистана по гребле на байдарках и каноэ. О его результатах рассказывает главный тренер республики Вячеслав Юлдашев.

- Во-первых, хотелось бы отметить отлично подготовившихся организаторов соревнований – хокимият Алтыарыкского района, впервые проводившего регату столь высокого уровня. Соревнования проходили на Большом Ферганском канале имени Усмана Юсупова с участием 96 спортсменов из четырех колледжей олимпийского резерва, двух клубов, других обществ, представляющих семь регионов страны.

Абсолютными победителями среди байдарочников-одиночников стали у мужчин Сергей Борзов, у женщин — его сестра Юлия Борзова. Они оставили за кормой всех соперников на всех трех дистанциях 1000, 500 и 200 метров. В парных гонках таким успехом могут похвастать соответственно тандемы Сергей Борзов – Алексей Бабаджанов и Юлия Борзова – Екатерина Шубина. Три дистанции выиграла и женская четверка в составе Юлии Борзовой, Екатерины Шубиной, Елены Мишиной, Татьяны Пулатовой. Мужской квартет Алексей Бабаджанов, Сергей Борзов, Адыл Хашимов, Абдулазиз Маматкулов первым пересек финишную линию на отрезках 500 и 200 метров.

В стане каноистов первые места заняли Вадим Меньков (1000, 500, 200 м), дуэт Герасим Кочнев – Серик Мирбеков (1000 м) и экипаж «четверки» Рустам Мирзадияров, Максим Кирьянов, Герасим Кочнев, Серик Мирбеков, показавший лучшее время на дистанциях 1000 и 500 метров. Эти соревнования входят в план подготовки к XV Азиатским играм в столице Катара Дохе.

Тимофей ЗАХАРОВ.

2006 год – Год благотворительства и медицинских работников

Старикам всегда у нас почет

В РЕСПУБЛИКАНСКОМ ПАНСИОНАТЕ ВЕТЕРАНОВ ВОЙНЫ И ТРУДА ПО ИНИЦИАТИВЕ КОМИТЕТА ЖЕНЩИН УЗБЕКИСТАНА СОСТОЯЛАСЬ ВСТРЕЧА «ВЫ ВСЕГДА В ПОЧЕТЕ». ОНА ПРОШЛА В РАМКАХ ПРОГРАММЫ «ГОД БЛАГОТВОРИТЕЛЬСТВА И МЕДИЦИНСКИХ РАБОТНИКОВ.

Участники встречи говорили о том, что поддержка пожилых, инвалидов, многодетных и малообеспеченных семей находится в центре постоянного внимания руководителя нашего государства. Ярким тому свидетельством является разработанная по инициативе Президента Ислама Каримова программа «Год благотворительства и медицинских работников», а также постановление главы государства «О Программе мер по дальнейшему усилению адресной социальной защиты и социального обслуживания одиноких престарелых, пенсионеров и инвалидов в 2007-2010 годах».

В этих документах важными задачами названо дальнейшее совершенствование социального обслуживания одиноких стариков и ветеранов, расширение охвата их лечебно-профилактической службой, укрепление материально-технической базы домов милосердия, санаториев, внедрение новых форм, методов и технологий социального обслуживания. Заслуживает внимания то, что республиканский Комитет женщин проводит в этом направлении большую работу. Организуются посещения одиноких стариков, ветеранов войны и труда, обеспечение их медикаментами, для них устраиваются праздничные мероприятия, концерты, творческие вечера.

- Здесь проживает сто шестьдесят ветеранов войны и труда, - сказал заместитель директора пансионата Турсунбай Мингбаев. - Наши сотрудники не жалеют своих сил и знаний, заботы и внимания для того, чтобы поддерживать и укреплять здоровье почтенных аксакалов. Проведение всевозможных просветительских мероприятий также способствует их хорошему настроению, моральной поддержке.

Встреча закончилась концертом с участием известных артистов и молодых исполнителей.

Назокат УСМАНОВА,
корр.УзА.

Наши интервью

Надо использовать имеющиеся резервы

НА ДНЯХ ЧЕШСКАЯ РЕСПУБЛИКА ОТМЕТИЛА ДЕНЬ НЕЗАВИСИМОСТИ, КОТОРУЮ ОНА ОБРЕЛА ЕЩЕ В 1918 ГОДУ. ПУТЬ К ДЕМОКРАТИИ И СВОБОДЕ У ГОСУДАРСТВА, ЧТО В СЕРДЦЕ ЕВРОПЫ, БЫЛ ТЕРНИСТ.

В 2004 году Чешская Республика стала полноправным членом Европейского союза (ЕС) и в своих внешних политических и экономических отношениях соблюдает все правила этой организации, делает многое для развития сотрудничества со странами Средней Азии и в первую очередь с Узбекистаном.

Накануне праздника наш корреспондент встретился с Чрезвычайным и Полномочным Послом Чешской Республики в Узбекистане Алешем Фойтиком и попросил ответить на ряд вопросов.

- Г-н Фойтик, как вы характеризуете время нахождения Чехии в ЕС?

- Очень положительно. Мы возвратились в Европу, где находились веками, т.е. вернулись в свой дом. Ну, а если говорить языком экономики, то плюсов от вступления Чехии в ЕС больше, чем минусов. Например, ВВП в 2004 году составил 4,2 процента, в 2005 уже 6,1. И в этом году будет налицо хороший рост. Иными словами, Чешская Республика на пути экономического подъема, что позитивно сказывается на стабильности в стране и росте благосостояния населения.

- Расскажите, пожалуйста, о сегодняшних узбекско-чешских отношениях.

- Узбекистан является вторым крупнейшим торговым партнером нашей страны в Средней Азии с хорошо развитой промышленностью и сельским хозяйством.

Все вопросы расширения двустороннего сотрудничества между нашими странами были успешно обсуждены с Президентом Исламом Каримовым во время визита в Узбекистан в 2004 году Президента Чешской Республики Вацлава Клауса. Наши государства имеют взаимные интересы во многих отраслях экономики - в области добычи нефти, газа, сельскохозяйственной и пищевой продукции, фармацевтике, а также в культуре.

В машиностроении, в сфере новых технологий для узбекской промышленности и сельского хозяйства имеются большие перспективы поставок из Чехии. Развиваются связи в области образования. А, например, в сфере водного хозяйства Узбекистана реализуется проект, финансируемый чешской стороной.

В свою очередь, в Чехию из Узбекистана импортируется хлопок-сырец (81 процент), ввозятся сушеный виноград, древесина, хлопчатобумажная пряжа, химикаты и другие товары.

Однако цифры товарооборота между нашими странами за последние годы не столь высоки. Объем экспортируемых товаров не соответствует тому потенциалу, который у нас имеется. Создание СП - один из путей успешного узбекско-чешского экономического сотрудничества. Через них иностранные инвесторы принесут не только новые технологии, но и обеспечат действенную помощь при реализации произведенной продукции. Примером такого отличного сотрудничества может служить участие чешских фирм в реконструкции химических комбинатов в Фергане и Навои, успешное включение чешских компаний в освоение нефтяных и газовых месторождениях в Узбекистане. Хорошо работает чешский пивзавод в Самарканде, занимающийся, кроме производства пива, выпуском и высококачественной минеральной воды.

- Г-н посол, я думаю, что еще одна отрасль рентабельной индустрии между нашими странами активно не задействована. Это - туризм... Есть государства, которые богатеют только за счет туризма. Наши страны имеют прекрасные исторические памятники, архитектурные объекты под открытым небом, развитые народные ремесла, то есть все условия для развития разных видов туризма...

- Согласен. Но географические расстояния и транспортные расходы пока являются серьезным препятствием на пути развития туризма и бизнеса. Так, между нашими столицами пока нет прямого авиарейса, поэтому предприниматели вынуждены по много часов просиживать в аэропортах Москвы или Франкфурта-на-Майне. Оформление виз также занимает много времени, потому что чешскому бизнесмену нужно ехать за ее получением не в Прагу, а в Вену. А это тоже дополнительные деньги и время. Надеюсь, в будущем эти препятствия будут устранены.

- И последний вопрос. О культурных связях. Раньше они тоже были намного шире и динамичней.

- Согласен. В качестве положительного примера привожу успешное участие летом этого года кузнеца из Бухары в конкурсе кузнечных дел мастеров в Чехии. Однако и в культурной программе между нашими странами имеется много неиспользованных резервов, которые можно совместно реализовать на деле.

Беседовала
Галина ГЛУШКОВА.

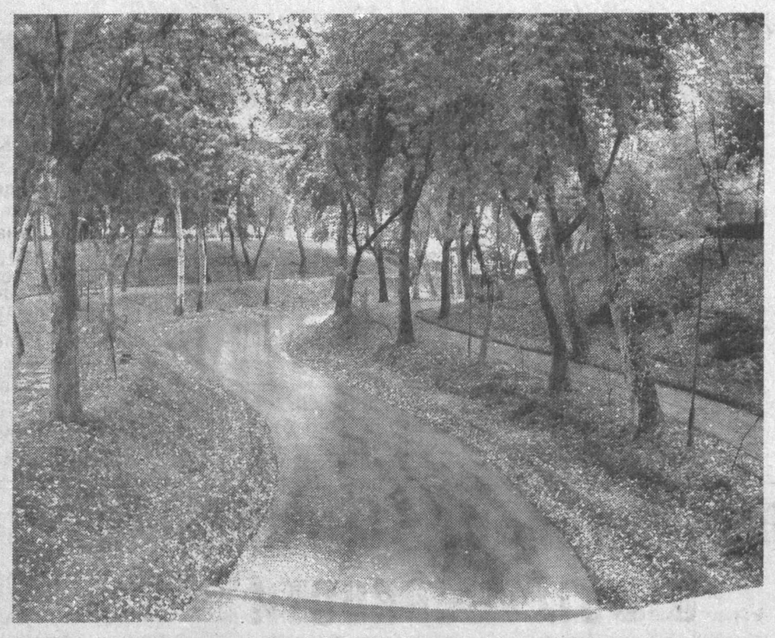

Даже дождливая погода не может испортить очарование ташкентской осени: воздух свеж и прозрачен, парки и улицы города «горят» золотом осенней листвы.

Фото Х.САЛИХОВА.

Как добиться успеха в жизни?

Судьбу человека определяет детство

Генри Форд появился на свет в 1863 г. в семье фермера. С самого начала ребенок был крайне любознательным. В многодетной семье существовала негласная договоренность: игрушки не должны попадать в руки Генри. Ибо любая игрушка, увиденная мальчиком, подвергалась разборке по частям. Затем он заново собирал ее, и выяснялось, что появлялось множество лишних деталей, но зачастую механизм (игрушка) продолжал работать. Уже в младенческие годы у Генри созрела уверенность: любое устройство можно сделать еще более простым и удобным. Учеба в сельской школе (где был всего один малограмотный учитель) отбила у мальчика уважение к образованию. Поэтому неудивительно, что Форд всю жизнь писал с ошибками.

В 12 лет он впервые увидел так называемый «локомобиль» — нечто вроде паровоза, только без рельсов. Увлекшись этим самодвигающимся чудом, Генри бросил школу, оставил отцовский дом в деревне и уехал в город. Нанялся там учеником в мастерскую, обслуживающую локомобили. Хозяин предприятия пообещал платить смышленому подмастерью два доллара в неделю, а за маленькую комнатку в своем доме и скромную еду запросил 3,5 доллара. Недостающую сумму Генри зарабатывал ночной работой в часовой мастерской. Четыре года будущий миллиардер не вылезал из мазута и угольной пыли. Вернувшись домой, продолжал живо интересоваться техникой. Так, разобрал сломанную соседскую молотилку по винтику и снова собрал, выбросив лишние детали, и машина заработала. Генри стал чинить все, что имело отношение к механике: от кофемолок и примуса до дорогих часов. Слава о молодом мастере Форде распространилась на всю округу.

Страсть к изобретательству вынудила Форда переехать насовсем в Детройт и поступить там на службу в компанию Томаса Эдисона — основателя электроники. Новый покровитель поддержал идею Форда о создании безлошадного экипажа на бензиновом двигателе.

Такое изобретение усердием тридцатилетнего Форда было создано. В ходе этой творческой работы он многократно что-то переделывал, совершенствовал. Генри утверждал: «Неудачи дают повод начать более умно. Честная неудача не позорна. Позорен страх перед неудачей». Поистине мудрые мысли.

В конце XIX в. стремящихся создать автомобиль в разных частях света было немало. Первым на своем стальном коне прокатился немецкий инженер Бенц, год спустя — Даймлер. Каждый шел к созданию автомобиля своим путем.

Генри Форд приладил мотор к колесам. Свою первую «вонючую тележку» он назвал «квадрицикл» — четырехколесный. Когда пришла пора ходовых испытаний, оказалось, что машина не проходит в двери его сарайчика. Благоверная Клара — жена Генри взяла кувалду и вышибла дверь, а заодно – и стену. Первый автомобиль Форда вошел в мир через пролом и проложил путь к его славе.

Через 10 лет создается «Общество автомобилей Форда». Фирма в первый же год своей деятельности выпустила 1708 автомобилей. В рекламе указывалось, что «автомобиль создан для того, чтобы сберечь время и деньги». Затем создаются различные марки легковых, грузовых автомобилей и автобусов монополии «Форд мотор».

Постоянно совершенствуя работу над новыми марками машин, Генри Форд стал создателем автомобильной империи, а сам сделался миллиардером. В основе его огромных успехов лежит, несомненно, одержимая увлеченность своим делом, невероятная трудоспособность.

На вопрос журналистов, как он добился столь внушительного успеха, Форд ответил: «Я боролся, чтобы выкарабкаться из нищеты».

Также напомним вещие слова Т. Эдисона о том, что гений — это на 99% труд до изнеможения и на 1% — игра воображения. Полагаем, эти слова можно смело применить к Генри Форду.

Справедливость требует отметить, что супруга Форда Клара была умницей, никогда не корила чудака-мужа, она постоянно и во всем его поддерживала. Генри всегда хранил ей верность. Когда спросили миллиардера: «А кем вам хотелось бы родиться в следующей перевоплощенной жизни», — Форд ответил: «Мне все равно — кем, лишь бы вместе с Кларой!»

Подготовил Абдулла АБДУНАБИЕВ.

Памяти русского писателя

240-ЛЕТИЮ СО ДНЯ РОЖДЕНИЯ РУССКОГО ПИСАТЕЛЯ, ПУБЛИЦИСТА, ИСТОРИКА НИКОЛАЯ КАРАМЗИНА БЫЛО ПОСВЯЩЕНО ЗАСЕДАНИЕ "КРУГЛОГО СТОЛА", СОСТОЯВШЕЕСЯ В ТАШКЕНТЕ. ЕГО ОРГАНИЗАТОРАМИ ВЫСТУПИЛИ ПРЕДСТАВИТЕЛЬСТВО "РОСЗАРУБЕЖЦЕНТРА", РЕСПУБЛИКАНСКИЙ РУССКИЙ КУЛЬТУРНЫЙ ЦЕНТР (РКЦ) И ДРУГИЕ ОРГАНИЗАЦИИ ПРИ ПОДДЕРЖКЕ ПОСОЛЬСТВА РОССИИ В УЗБЕКИСТАНЕ.

- 2006 год объявлен в России "Годом Н.М.Карамзина",- сообщил председатель Ассоциации преподавателей истории и права при РКЦ Василий Костецкий.- Этого писателя, историка чтят и в Узбекистане. В течение года в республике состоялся цикл мероприятий, посвященных Н.Карамзину. В том числе Карамзинские чтения в библиотеках и школах республики, коллоквиумы по его произведениям. Нынешнее заседание "круглого стола" завершает этот цикл. Лучшие доклады преподавателей и студентов будут изданы отдельным сборником,- сказал В.Костецкий.

Литературная деятельность Николая Карамзина сыграла большую роль в разработке русской литературой проблемы личности, в совершенствовании художественных средств изображения внутреннего мира человека, в развитии литературного языка. Он автор таких произведений, как "Письма русского путешественника", "Бедная Лиза", "Лиодор", "Наталья, боярская дочь" и др.

Ранняя проза Н.Карамзина оказала влияние на творчество многих русских писателей, в том числе и на Александра Пушкина.

Участники встречи отмечали, что Н.Карамзин был разносторонне одаренным человеком, открытый новым веяниям и в то же время с уважением относился к наследию старины. Он стоял у истоков современной российской исторической школы. Труд писателя "История государства Российского" – это удивительное творение, стоящее на грани исторической науки и литературного искусства. Оно стало началом развития русской исторической драматургии. "Историю русскую должно будет преподавать по Карамзину",- так отозвался об этой работе Александр Пушкин.

НИА «Туркистон-пресс».

Человек и его дело

Мир музыки — во мне

ЭТИ СЛОВА ПРОИЗНЕСЛА НА СВОЕМ ТВОРЧЕСКОМ БЕНЕФИСЕ СОЛИСТКА ХОРОВОЙ КАПЕЛЛЫ «ВЕТЕРАН» ИМЕНИ В. ХЛЕБНИКОВА РУССКОГО КУЛЬТУРНОГО ЦЕНТРА УЗБЕКИСТАНА ЛЮДМИЛА АЛЕКСЕЕВНА ЛИТОВЕЦ. ВСЯ ЕЕ ЖИЗНЬ СВЯЗАНА С ТЕАТРОМ, МУЗЫКОЙ И ПЕНИЕМ. Л. ЛИТОВЕЦ – ТВОРЧЕСКАЯ, ЦЕЛЕУСТРЕМЛЕННАЯ ЛИЧНОСТЬ, ЭНЕРГИИ И ОПТИМИЗМУ КОТОРОЙ МОЖНО ПОЗАВИДОВАТЬ.

Беседа с этой интересной женщиной состоялась до бенефиса во Дворце культуры слепых, где репетирует и часто выступает хоровая капелла «Ветеран». Как говорит певица, ей все же выпал счастливый билет, хотя не всегда в жизни все было гладко. Людмила Алексеевна – уроженка Таджикистана, росла в семье достойных уважения людей.

– Помню, что с 8 лет участвовала в художественной самодеятельности клуба авиаработников, с особым желанием посещала драмкружок, – рассказывает Людмила Алексеевна. – После переезда в Душанбе выступала в городском Народном театре. Театр был дорог и любим, он стал для меня хорошей школой. Как я стала оперной певицей? – спросите вы. По воле случая. В 1964 году Государственный оперный театр им. Айни набирал солистов и певцов хора для оперы Верди «Аида», пройдя по конкурсу, я была принята в труппу театра, где проработала 4 года.

Став жительницей столицы Узбекистана, Людмила Литовец 19 лет своей творческой жизни отдала любимому ГАБТу им. Алишера Навои. Будучи хористкой с правом сольного пения, она пропускает через свою трепетную душу все классические музыкальные произведения – будь то арии из оперы или оперетты, романс или лирическая песня. Потому ее выступления ценны и памятны. В 1987 году, став солисткой Госфилармонии, она неоднократно гастролировала вместе с коллективом, всюду имея большой успех.

Почему, выйдя на заслуженный отдых, ветеран труда Людмила Литовец выбрала именно хор Хлебникова? Да потому, что знала Владимира Афанасьевича лично, около 30 лет он являлся хормейстером ГАБТа им. Навои. Ее приход в хор «Ветеран» совпал с постановкой спектакля «Рождество Христово», а в постановке «Широкой Масленицы» она уже была помощником режиссера, художником по костюмам (Людмила

Алексеевна великолепно шьет) и там же пела три песни из оперы Римского-Корсакова «Снегурочка».

Особое предпочтение Людмила Литовец отдает оперетте и романсу, разумеется, классическому. Это ощущалось и на ее бенефисе, прошедшем с большим успехом. В репертуар певица включила много популярных классических произведений: романс Полины из оперы Чайковского «Пиковая дама», куплеты Зибеля из оперы Ш. Гуно «Фауст», цыганскую песню из оперы Ж. Бизе «Кармен», романсы Шуберта, Даргомыжского, Рахманинова. И каждый новый выход на сцену выделялся особым нарядом – от строгого классического до легкомысленно-озорного. А слух очаровывал — красивый, сильный голос меццо-сопрано с оттенками драматизма и лиризма. Профессиональный опыт певицы заметен и в манере держаться на сцене, в статности и грациозности движений и жестов. Бенефис вылился в завораживающий моноспектакль.

В концертной программе Л. Литовец приняли участие солисты хоровой капеллы «Ветеран» И. Голубков, В. Козьменко, А. Сухов, запомнилось виртуозное исполнение концертмейстера Е. Кирбятьева, вела концерт Людмила Пономарева. Плавно вписались в музыкальную часть стихи Людмилы Солдатовой – участницы хоровой капеллы «Ветеран» и Валентины Титовой. По просьбе друзей и многочисленных поклонников Людмила Литовец повторит свой концерт еще раз в ноябре. И пусть волшебный мир музыки еще долго чарует нас.

Инна НИКОЛАЕВА.
НА СНИМКЕ: Л. Литовец.

Лечимся смехом

ВТОРАЯ ИГРА ПОЛУФИНАЛА КВН ПРОШЛА НЕДАВНО В ДК АВИАСТРОИТЕЛЕЙ ИМ. СИВЦА. «ДОЖДАЛИСЬ», - СКАЗАЛ ВЕДУЩИЙ ИГОРЬ КУЧМАР, ОТКРЫВАЯ ИГРУ, КАК ЭПИГРАФ К ЛЕГЕНДАРНОЙ ФРАЗЕ: «МЫ НАЧИНАЕМ КВН».

Действительно, этот полуфинал, вернее, его результатов, пришлось изрядно подождать. Игра была разделена на две части, которые прошли в ДК с недельным перерывом.

Таким образом, на сцене играли 6 команд с багажом кое-каких баллов, набранных в первой части. Лидерам нужно было удержаться на месте, а отстающим – пробиться вперед. Но, увы, второго не произошло. Хотя эта «веселая» борьба была отнюдь не шуточной.

В этом году 8 ноября вечно молодой КВН отмечает свое 45-летие, поэтому особых тем не было, а был один большой праздник.

Начинать эстафету сложно, разогреть зрительный зал в холодный октябрьский вечер тем более. Так и «пролетели» многие шутки в приветствии команд «МетКо» (Бекабад) и «Золотая лихорадка» (Зарафшан), которая пыталась свою неудачную шутку скрасить танцами. Даже любимцы публики и лидеры по итогам первой игры ташкентские «Дети закона» оплошали со своим «раздеванием». Так и хотелось сказать им: «Никогда не делайте этого больше, ребята». И вдруг «Дети» сами с иронией сказали что-то вроде: «Уважаемые зрители, не делайте этого никогда...», хотя и повторили эту же «голую» шутку в разминке.

Именно к разминке команды разыгрались и набрали скорость. И такие короткие шутки, как «у голодных студентов скончался холодильник», «ташкентские ученые скрестили йога с бабой и получилась Баба-Яга» и «продам грибок в хорошие ноги», разрывали зрительный зал задушевным смехом. Лишнее подтверждение того, что первый блин, в данном случае приветствие, бывает комом.

Конечно, кульминацией игры стало домашнее задание. Только в КВН и только в исполнении КВНщиков можно увидеть классических «Трех мушкетеров» Дюма, в которых Арамис одновременно Констанция, Супермен, Колобок и Спайдермен («Пятый угол»). И тут же национальное узбекское блюдо из риса и мяса – фрикадельки (это уже тонкий бекабадский юмор). А Дон Карлеоне, по-зарафшански Дада-старший, непременно хочет выдать свою дочь за И. Кучмара. Кстати, так же не упускавшего момента пошутить. Видимо, сказывается его прошлое КВНщика. Да, игра в КВН оставляет свой неизгладимый отпечаток, как страшное проклятие на однокомнатной квартире «Детей закона» на Каракамыше в виде долга за горячую воду 245 тысяч сумов. За которым обязательно придет ЖЭК-потрошитель. Оригинальный микс из «Терминатора» и «Иронии судьбы» команды «Гольфстрим» завершил полуфинал 2006 года, по итогам которого в финал прошли три команды-победительницы: 1-е место – «Дети закона», 2-е – «МетКо» и 3-е место – «Новая волна» (г. Навои).

Вот только совсем без внимания остались замечательные команды. Жаль, что в КВН нельзя, да и не принято кричать: «Судью на мыло!».

Рината ШАХМАЕВА.

Невероятно, но факт

Принца подозревают в уклонении от налогов

Британский парламентский комитет по общественному надзору потребовал, чтобы Национальная аудиторская служба провела налоговую проверку герцогства Корнуолл, которое является основным источником дохода принца Уэльского Чарльза. Как пояснил председатель комитета Эдвард Ли, он хочет знать, каким образом герцогства Корнуолл и Ланкастер, приносящие стабильный доход королевской семье, оказались освобождены от налога на прибыль с роста капитала и налога на прибыль компаний. По его словам, эксперты посчитали, что таким образом принц Чарльз мог экономить на налогах до полумиллиона фунтов стерлингов (почти 940 тысяч долларов) в год. По мнению представителей парламентского комитета, благодаря финансовым махинациям и налоговым мошенничествам, которыми не один год занимались управляющие герцогства Корнуолл, британская казна недополучила миллионы фунтов. В свою очередь, представители королевской семьи Великобритании категорически отвергли все обвинения.

Напомним, что в июне 2006 года в открытых источниках была опубликована налоговая декларация принца Чарльза. Согласно этому документу, в 2005-2006 финансовом году принц заработал более 14 миллионов фунтов стерлингов. Как говорилось в отчете Кларенс-хауза, официальной резиденции наследника британского престола, основную часть дохода составила прибыль за счет ренты и дохода с инвестиций. В качестве налогов принц выплатил около 3,3 миллиона фунтов. Согласно британскому законодательству, герцогства Ланкастер и Корнуолл не принадлежат членам королевской семьи, но прибыль, которую они приносят, используется на обеспечение нужд августейших особ. Такой порядок существует в стране с XIV века, когда король Эдвард III создал герцогство Корнуолл и подписал указ, согласно которому все доходы от него перечисляются в казну принца Уэльского, а прибыль от герцогства Ланкастер получает королева Великобритании.

Собака травмировала теннисистку

Шестая ракетка мира Ким Клийстерс, в прошлом занимавшая первую строчку мирового рейтинга, получила ушиб копчика, споткнувшись о собаку во время игры в футбол. Спортсменка не играла более двух месяцев из-за травмы запястья, но уверена, что новое повреждение не помешает ей вернуться на корт в ближайшее время «Я упала, споткнувшись о Дизеля, и потом почувствовала себя плохо, - рассказала Клийстерс. - Очень глупо... К счастью, со мной не случилось ничего серьезного, однако теперь придется два дня отдохнуть». Сегодня 23-летняя бельгийская теннисистка планирует стартовать на турнире Gaz de France Stars, который пройдет в Хассельте (Бельгия).

Тренер, который боится самолетов

Главный тренер чилийского клуба «Коло Коло» Клаудио Борги принял решение добираться на матч Кубка Южной Америки против аргентинской «Химнасии» на автомобиле. Наставнику, который боится летать на самолетах, предстоит преодолеть 1200 километров между городами Сантьяго и Ла Плата и провести в пути около 15 часов. Матч «Химнасия» - «Коло Коло» является ответной встречей 1/4 финала Кубка Южной Америки (второй по значимости международный клубный турнир континента). Первая игра в Чили завершилась со счетом 4:1 в пользу хозяев, хотя матч был прерван на 86-й минуте после того, как местные болельщики попали куском бетона в одного из игроков «Химнасии». Клаудио Борги, в 1986 ставший в составе сборной Аргентины чемпионом мира, уже пропустил один гостевой матч своей команды, не полетев в Коста-Рику на игру с местным клубом «Алахуэленсе». Что касается его путешествия в Ла Плату, то, по последним данным, Борги уже преодолел чилийско-аргентинскую границу.

РЕКЛАМА И ОБЪЯВЛЕНИЯ

Государственное предприятие — спецуправление № 75 бывшей ассоциации «Узбектранстрой» Бектемирского р-на г. Ташкента, ИНН 200547476, ОКОНХ 61123, реорганизуется с 01.01.2007 г. в ООО «SPETSUPRAVLENIE № 75».
Справки по телефону 79-67-80.

ДП «RANT» Хамзинского района (код ОКПО 18148944) объявляет о своем преобразовании в ООО «RANT». Претензии принимаются в течение 2-х месяцев со дня публикации объявления по тел. **169-29-69.**

Иностранной организации срочно требуется секретарь-делопроизводитель со стажем не менее 5 лет.
Оплата — по договоренности.
Контактный телефон **175-65-75.**

УТЕРЯННЫЙ
кадастр на землю (кадастровые №№ 1739772715 и 2501971237) от 28 апреля 1995 г., выданный на имя треста «Гордорстройремонт» Главным управлением регулирования земельных отношений и кадастра недвижимости г. Ташкента,
СЧИТАТЬ НЕДЕЙСТВИТЕЛЬНЫМ.

УТЕРЯННЫЙ
госордер № 190 АУ, выданный 27.06.2006 г. на имя Юнусова Ахмаджона Махмуджановича,
СЧИТАТЬ НЕДЕЙСТВИТЕЛЬНЫМ.

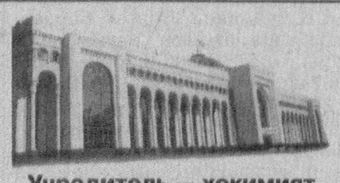

Учредитель — хокимият г. Ташкента

Главный редактор Акмаль АКРАМОВ

Адрес редакции: 700000, г. Ташкент, ГСП, ул. Матбуотчилар, 32.

ТЕЛЕФОНЫ:
отдел писем — 133-29-70; отдел рекламы и объявлений — 132-11-38; 136-57-65.
Факс: 133-21-56.

Газета выходит пять раз в неделю, кроме субботы и воскресенья.

Газета зарегистрирована в Управлении печати и информации г. Ташкента.
Регистрационный № 02-2

Индекс — 116. Способ печати — офсетный. Формат — А-2. Объем — 2 п.л. Тираж 1890

По вопросам доставки обращаться в почтовые отделения по месту жительства или в отдел эксплуатации ГСП "Тошкент почтамти", по телефону 133-74-05.

Номер набран и сверстан в компьютерном центре «Вечерний Ташкент».

Типография акционерной компании «Шарк». Адрес предприятия: ул. Буюк Турон, 41.

Ответственность за достоверность сведений в рекламе и объявлениях несет рекламодатель.

Заказ Г-1208. Подписано в 14.00 1 2 3 4 6