O'ZBEKISTON RESPUBLIKASI MILLIY KITOB PALATASI

ЧЕТВЕРГ, 16 НОЯБРЯ 2006 ГОДА

Вечерний Ташкент

Газета выходит с 1 июля 1966 года

ОБЩЕСТВЕННО-ПОЛИТИЧЕСКАЯ ЕЖЕДНЕВНАЯ ГОРОДСКАЯ ГАЗЕТА № 226 (10.783) Цена в розницу — свободная

СТОЛИЦА: день за днем

Одним абзацем

❒ Комитетом женщин Узбекистана объявлен месячник борьбы со СПИДом. В рамках месячника совместно с Министерством здравоохранения нашей страны, центром СПИД, фондами «Махалля» и «Соглом авлод учун», ОДМ «Камолот», вузами и другими организациями и учреждениями в столице проводятся различные мероприятия, направленные на улучшение осведомленности населения об этом заболевании.

❒ В махалле имени Хамида Алимджана прошел «круглый стол» на тему «Женщина и право». Он был организован в рамках мероприятий к Дню Конституции комитетом женщин Мирзо-Улугбекского района. Эта же тема нашла отражение в ходе беседы, которая состоялась в хокимияте Чиланзарского района. В ней приняли участие советники аксакалов махаллей района по религиозному просвещению и духовно-нравственному воспитанию.

❒ «Правовые основы семьи» — так была озаглавлена тема встречи с молодыми семьями Учтепинского района, которая была организована районным отделом загса совместно с комитетом женщин.

❒ В спорткомплексе музыкально-педагогического профессионального колледжа имени Юнуса Раджаби дан старт футбольному матчу на Кубок ОДМ «Камолот» между командами средних специальных профессиональных учебных заведений Чиланзарского района.

❒ В Ташкентском доме фотографии развернута выставка современного искусства «Караван-сарай — остановка в Ташкенте». В рамках экспозиции пройдут мастер-классы для всех желающих, которые проведут искусствовед Шалва Хаханашвили, фотографы Иван Поллиар и Жак Кренн.

По сообщениям наших корреспондентов.

БОЛЕЕ ПЯТИДЕСЯТИ ВЕДУЩИХ КОМПАНИЙ ИЗ УЗБЕКИСТАНА, РОССИИ, ГЕРМАНИИ, ШВЕЙЦАРИИ, ЧЕХИИ, ИНДИИ, СИНГАПУРА, АРМЕНИИ, ПАКИСТАНА, КИТАЯ, ИРАНА, УКРАИНЫ И КАЗАХСТАНА СОБРАЛИСЬ ПОД КРЫШЕЙ ЦЕНТРАЛЬНОГО ВЫСТАВОЧНОГО ЗАЛА АКАДЕМИИ ХУДОЖЕСТВ НА ВРЕМЯ ПРОВЕДЕНИЯ 2-Й МЕЖДУНАРОДНОЙ СПЕЦИАЛИЗИРОВАННОЙ ВЫСТАВКИ "PHARMEXPO UZBEKISTAN 2006".

Выставки

Новинки фармацевтической отрасли

Организатором этого международного мероприятия выступает Национальная выставочная компания "ZarExpo". Официальную поддержку проекту оказывают Министерство здравоохранения Республики Узбекистан, городской хокимият, ГАК "Узфармсаноат", АК "Дори-Дармон" и Ассоциация представительств иностранных фармацевтических компаний.

В этом году актуальные направления рынка определили следующие тематические разделы экспозиции: лекарственные средства, биологически активные добавки, дерматологические медикаменты, фармацевтика для матери и ребенка, медикаменты общего назначения, изделия разового применения, лабораторное оборудование, контрольно-измерительная и регулирующая аппаратура и другие.

Фармацевтическая отрасль нашей страны – одна из наиболее интенсивно и непрерывно развивающихся. Подтверждением тому служат значительно увеличившийся за последние годы объем производства отечественных лекарственных препаратов, привлечение инвестиций для создания совместных предприятий, а также многочисленные новшества, регулярно появляющиеся на выставках-ярмарках, организуемых для представителей отрасли. В этом году выставка собрала вдвое больше участников. Такой интерес не случаен, ведь есть возможность не только представить продукцию, востребованную на рынке, но и продемонстрировать потенциальные возможности каждой компании.

Впечатляют экспозиции отечественных компаний, среди которых крупнейший производитель медицинской стеклопосуды во всем Центральноазиатском регионе СП "Farm Glass". Предприятие, созданное в 2000 году с участием иностранного капитала, сегодня обеспечивает отечественные фармацевтические заводы медицинской посудой, которая раньше импортировалась из-за рубежа. "Farm Glass" выпускает более 30 видов экспортоориентированной продукции, отвечающей международным стандартам, пользующейся большим спросом за пределами республики.

(Окончание на 2-й стр.)

Египтяне поддерживают инициативы Президента Узбекистана

Проекты Конституционного закона Республики Узбекистан «Об усилении роли политических партий в обновлении и дальнейшей демократизации государственного управления и модернизации страны» и Закона «О внесении поправок в отдельные статьи (статья 89; п. 15 статьи 93; ч. 2 статьи 102) Конституции Республики Узбекистан», внесенные Президентом Исламом Каримовым в порядке законодательной инициативы в Законодательную палату Олий Мажлиса, вызвали неподдельный интерес во многих странах мира.

В частности, ряд египетских политиков, исследователей и средств массовой информации высказали свою поддержку новым инициативам Президента Узбекистана, направленным на усиление роли политических партий в жизни страны.

По словам одного из авторов законопроекта по изменению Конституции Египта, спикера народного собрания провинции Калюбия Мухаммада аль Фаюми, проекты законов, внесенных Президентом в парламент, еще раз доказывают, что Узбекистан уверенными шагами идет по пути демократизации общества и внедрения опыта парламентаризма ведущих стран мира.

«Президент Узбекистана Ислам Каримов за конституционные изменения» — под таким заголовком одна из египетских газет «Абулхаул ад-Давлия» опубликовала комментарий к законам, внесенным руководителем республики в Законодательную палату Олий Мажлиса.

В этой связи главный редактор газеты Ахмед Абдурахман отметил, что выдвинутые Президентом Исламом Каримовым инициативы являются наглядным доказательством того, что лидер Узбекистана предпринял важные шаги на пути дальнейшего совершенствования государственно-правовой системы страны.

ИА «Жахон». Каир.

Новое здание центра

В СТОЛИЦЕ СДАНО В ЭКСПЛУАТАЦИЮ НОВОЕ ЗДАНИЕ ЦЕНТРА СОЦИАЛЬНО-ПРАВОВОЙ ПОМОЩИ НЕСОВЕРШЕННОЛЕТНИМ.

Выступивший на его открытии министр внутренних дел Республики Узбекистан, генерал-лейтенант Б.Матлюбов отметил, что в нашей стране под руководством Президента Ислама Каримова уделяется особое внимание вопросам социально-правовой защиты молодежи, в частности несовершеннолетних, созданию всех условий для того, чтобы они выросли гармонично развитыми людьми.

Этот центр, призванный координировать работу по профилактике беспризорности и правонарушений среди несовершеннолетних, раньше размещался в приспособленном помещении. Теперь он переехал в капитально отремонтированное здание, обставленное современной мебелью, оснащенное спортивным инвентарем. Центр рассчитан на пребывание двухсот ребят, здесь даже созданы условия для того, чтобы беспризорники от трех до 18 лет могли жить в течение месяца, пока не будут установлены их родители, родственники и место проживания.

Спонсорские организации вручили центру автомобиль "Дамас".

В церемонии открытия принял участие хоким города Ташкента А.Тухтаев.

Холмурад САЛИМОВ, корр. УзА.

Уважаемые сограждане!

В нашем городе на постоянной основе действует специальный штаб, курирующий работу всех коммунальных служб столицы, в том числе ремонтных аварийно-восстановительных организаций районов, товариществ частных собственников жилья по подготовке жилого фонда, объектов социального назначения, инженерных коммуникаций к осенне-зимнему периоду.

С учетом ваших пожеланий в целях своевременного завершения намеченных работ и качественного обеспечения населения в осенне-зимний период отоплением, электроэнергией, горячей и холодной водой, газом просим вас при обнаружении в коммунальных системах ваших домов недостатков, в том числе и в подводящих к ним инженерных коммуникациях и на прилегающих территориях обращаться в новую диспетчерскую службу **по телефону 0-55**, которая будет действовать **круглосуточно** при городском коммунально-эксплуатационном объединении.

По всем вашим обращениям по устранению имеющихся недостатков будут приняты конкретные меры.

Надеемся, что совместная работа городского хокимята непосредственно с жителями столицы позволит достичь желаемых результатов в нашем общем деле.

Подписка-2007

Пять раз в неделю мы работаем для вас

Идет подписка на периодические издания, в том числе и на столичные общественно-политические газеты «Тошкент окшоми» и «Вечерний Ташкент». Газеты выходят пять раз в неделю. На их страницах охватываются практически все стороны жизни города – от общественно-политической до культурной и спортивной, рассказывается о рыночных процессах и происходящих переменах. Все самые свежие новости о жизни страны, зарубежья читатели также смогут найти в наших традиционных рубриках.

ИНФОРМБЮРО

ВЧЕРА, СЕГОДНЯ, ЗАВТРА

В СТРАНЕ

● Широкомасштабная работа по выполнению Указа Президента Ислама Каримова "О мерах по стимулированию расширения кооперации между крупными промышленными предприятиями и производством услуг на базе развития надомного труда" проводится в Сурхандарьинской области. За минувший период надомный вид труда налажен на 34 крупных промышленных предприятиях.

● Ход реализации проекта по управлению водоснабжением товариществ собственников жилья обсудили участники семинара, состоявшегося в Бухарском городском хокимияте. Этот проект нацелен на укрепление операционного потенциала ТЧСЖ для надлежащего эксплуатационного обслуживания внутридомового оборудования и систем водоснабжения, а также установку приборов учета питьевой воды и сокращение ее потерь.

● В Бозском районе Андижанской области в строй действующих вступил новый молочный завод - ООО "Сут-саноат-ишончи". Пока здесь выпускают только сухое молоко, но с начала следующего года ассортимент выпускаемой молочной продукции планируется довести до 10 видов.

● В Джизакской области начал действовать филиал унитарного предприятия "Республика мулк-аукцион" по проведению аукционов, тендерных торгов. Здесь выставляются на аукцион представленные региональным управлением Госкомимущества государственные активы, земельные площади, а также по заявлениям юридических и физических лиц - негосударственные активы.

● В животноводческих хозяйствах Джизакской области содержится около 1 миллиона 141 тысячи голов овец и коз. В целях успешного проведения сезона на местах проведена тщательная подготовка к зимовке скота.

● Очередная конференция совета ОДМ "Камолот" состоялась в Сурхандарьинской области. На ней обсуждалась деятельность совета в свете недавнего постановления Президента Ислама Каримова о поддержке общественного движения молодежи "Камолот" и повышения эффективности его деятельности.

В МИРЕ

● ВЧЕРА тема ядерной программы Ирана была обсуждена президентом России В. Путиным и президентом США Дж. Бушем на встрече в московском аэропорту «Внуково». Здесь самолет американского президента приземлился для дозаправки по дороге на саммит АТЭС в Ханое.

● В Иране обнаружены следы плутония и обогащенного урана, происхождение которых пока не известно. Тегеран отказывается сотрудничать с Международным агентством по ядерной энергии.

● Президент США Дж. Буш не торопится рассматривать вопрос о выводе американских войск из Ирака, несмотря на давление демократов, одержавших победу на промежуточных выборах в конгресс. После встречи с премьер-министром Израиля Эхудом Ольмертом Буш в очередной раз заявил, что вывод войск из Ирака будет зависеть от обстановки в этой стране.

● Правительство Таджикистана решило сохранить единственный в стране алюминиевый завод под контролем государства, предполагая при этом привлечь значительные инвестиции в цветную металлургию. За счет этого планируется увеличить производственные мощности до 400 тыс. тонн первичного металла в год.

● Около 3 тысяч человек были в срочном порядке эвакуированы из парижской башни Монпарнас после того, как в полицию позвонил неизвестный и сообщил, что в здание небоскреба подложена бомба. Тревога оказалась ложной, вызванные на место саперы так и не обнаружили взрывное устройство.

● Накануне в Багдаде были взяты в заложники несколько десятков человек. Часть их была освобождена, но в плену остаются еще 25 человек.

● Накануне парламентских выборов в столице Бангладеш прошли массовые выступления представителей оппозиции. Они требуют отставки руководителей избиркома и изменений в системе голосования. Чиновников избирательной комиссии обвиняют в коррупции. Манифестации проходят и в ряде других крупных городов. Страну охватила масштабная забастовка.

● На космодроме «Плесецк» успешно прошли испытания ракетоносителя «Союз-2». Этот космический корабль сможет доставлять на орбиту на 900 кг больше. В ближайшее время «Союз-2» должен доставить на орбиту международный телескоп. Запуск оплачивает Французское космическое агентство.

● Похищена во время перевозки знаменитая картина Гойи, принадлежащая одному из музеев Огайо. Как говорят искусствоведы, картину невозможно продать, так как она слишком известная и не имеет рыночной стоимости, хотя застрахована на 1 млн. долларов. Страховая компания назначила награду — 50 тысяч долларов за любую информацию о пропаже.

● Горные районы на северо-востоке Грузии завалило снегом. Глубина сугробов достигает полуметра. На время пришла зима и на самый южный район Австралии. Температура воздуха снизилась до нуля градусов, а снегопад сопровождается шквалистым ветром. Причиной столь нетипичной погоды стал циклон.

К Дню Конституции Республики Узбекистан

Верховенство закона – его яркое проявление

СОЗДАНИЕ КОНСТИТУЦИИ В ПЕРЕХОДНЫХ ОБЩЕСТВАХ КАК РЕЗУЛЬТАТ ПЕРВОНАЧАЛЬНОЙ МОДЕРНИЗАЦИИ СТАНОВИТСЯ ЗАТЕМ УСЛОВИЕМ ДАЛЬНЕЙШИХ РЫНОЧНЫХ И ДЕМОКРАТИЧЕСКИХ ПРЕОБРАЗОВАНИЙ. ВНЕ КОНСТИТУЦИИ НЕВОЗМОЖНО СТАНОВЛЕНИЕ ПРАВОВОГО ГОСУДАРСТВА И ЕГО ПЕРВООСНОВЫ - КОНСТИТУЦИОННОГО ГОСУДАРСТВА.

В Конституции Республики Узбекистан нашли концентрированное выражение наиболее существенные изменения в экономической, социальной и духовной жизни узбекского общества, глубокий демократизм общенародного государства. Осуществление конституционных положений - важный фактор социального прогресса нашей страны, одно из условий развития демократии.

В нашем сознании давно и однозначно укоренилось понятие конституции как Основного Закона государства, определяющего права и обязанности граждан, порядок и принцип формирования государства и его деятельности, как основы текущего законодательства. В общем, с понятием "конституция" никаких проблем нет. А вот с конституционализмом дело сложнее, так как этот термин до последнего времени был малоизвестен.

Конституционализм - это правление, ограниченное конституцией, политическая система, опирающаяся на конституцию и конституционные методы правления; это политико-правовая теория, обосновывающая необходимость установления конституционного строя.

В широком смысле слова это теория конституции, история и практика конституционного строительства в той или иной стране, группе стран, мировом сообществе в целом; в узком смысле - особая целостная система знаний о фундаментальных политико-правовых ценностях, находящих свое выражение в демократических конституциях и демократической конституционной теории, их содержании, формах, методах и степени реализации.

Степень использования прав и свобод в государстве является критерием для того, чтобы различать так называемый сильный и слабый конституционализм. Для сильного конституционного государства характерно множество иммунитетов (прав, не подлежащих пересмотру), прежде всего в сфере, связанной с частной собственностью. Кроме того, в таком государстве на защите конституции стоит строгий судебный надзор, осуществляемый судебным верховным или специальным конституционным судом.

Слабому конституционному государству свойствен относительно небольшой набор иммунитетов и мягкий конституционный надзор. Подобное государство охраняет лишь классические свободы, такие, как свобода слова и выражения мнений, право на оппозицию власти, свободу совести и т.п.

Очевидно, что есть еще на земле немало стран, где свобода от страха и свобода от нужды важнее, чем свобода слова, при всей ее человеческой значимости. Даже в самых благополучных странах Запада для большинства людей самые важные ценности их бытия - это гарантированная свобода по профессии, доступное медицинское обслуживание, социальное обеспечение, отвечающее необходимым стандартам жилье.

По мере развития конституционализма происходит отделение права от бюрократии. При этом бюрократия как профессиональный слой управленцев никуда не исчезает, но ее роль в обществе кардинально меняется. Государство превращается в правовой строй и уже не находит своего выражения в бюрократии. Бюрократия уже не творит право, а обслуживает правовой строй. Если раньше ее воля была тождественна воле государства, то теперь проявление самостоятельной воли бюрократии рассматривается как произвол. Иначе говоря, из партикуляристской она преобразуется в национальную.

Поэтому, когда наш Президент Ислам Каримов говорит о приоритете законов как об одном из основных принципов организации общественной и государственной жизни независимого Узбекистана, он имеет в виду именно то, что законы правят независимо от воли государственных чиновников, более того, возможно и против их воли, автономно, опираясь в необходимых случаях на судебную поддержку. Так, сейчас парламентом нашей страны приняты и рассматриваются многие законопроекты, в основу которых заложены такие немаловажные факторы, как искоренение бюрократизма и насилия путем верховенства закона.

Национальное согласие можно назвать, образно говоря, фундаментом, а правовой формализм - формой бытия конституционализма, способом, при помощи которого осуществляется рационализация государственной жизни. Ну а институциональная демократия есть итог этой рационализации. Она находит материальное воплощение в определенных принципах и институтах государственной организации (парламентаризм, разделение властей, независимая судебная система и т.д.).

Демократические институты должны быть органичными для данного общества, то есть оформлять сложившийся в обществе жизненный стиль - систему социальных ценностей, норм, запретов, трудовых и бытовых навыков (скажем, махалля в Узбекистане). При отсутствии такого фундамента демократия живет только в виде различных констатаций и неэффективных учреждений.

Важным моментом развития конституционализма в нашей республике является распоряжение Президента, изданное в январе 2001 "Об организации изучения Конституции Республики Узбекистан", которое ставит перед собой цель изучить роль и значение в обществе Основного Закона нашей жизни, воспитать и развить правовое сознание, мышление и культуру молодого поколения.

В связи с этим изданы учебники с учетом возрастных особенностей детей и учащихся, направленные на формирование их правового сознания, специальная литература для всех видов образования по изучению Конституции.

Совет Министров Республики Каракалпакстан, хокимияты областей и города Ташкента, Республиканский совет духовно-просветительского Центра, республиканский фонд "Махалля" на основе программы по изучению Конституции, при помощи учебно-методических, научно-популярных и других средств, с широким привлечением специалистов проводит среди граждан работу по пропаганде и агитации роли и значения Конституции, которое обеспечивает реализацию необходимых мер по повышению уровня их правового сознания и культуры.

Повышение правосознания населения является одним из сильных факторов развития конституционализма, так как именно от него зависит уровень жизнедеятельности нашего народа, благосостояния населения, благополучие детей, победа демократических ценностей. Побед в нашей жизни бывает немного, и, чтобы приблизить их, нам необходимо не только подходить к проблемам, но и уметь их разрешать. А это, в свою очередь, требует много усилий, терпения и времени.

Даврон АХМЕДОВ,
1-й проректор, доцент
Ташкентского государственного
юридического института.

Демократические процессы и их развитие

В САМАРКАНДЕ ЗАВЕРШИЛАСЬ МЕЖДУНАРОДНАЯ ВСТРЕЧА ЗА «КРУГЛЫМ СТОЛОМ» НА ТЕМУ "СОСТОЯНИЕ И ПЕРСПЕКТИВЫ РАЗВИТИЯ ДЕМОКРАТИЧЕСКИХ ИНСТИТУТОВ И ПРОЦЕССОВ: ОПЫТ УЗБЕКИСТАНА И РОССИИ". ЭТА ВСТРЕЧА ИЗВЕСТНЫХ ПОЛИТОЛОГОВ, ЭКСПЕРТОВ, РУКОВОДИТЕЛЕЙ ОБЩЕСТВЕННЫХ ОРГАНИЗАЦИЙ И ПРЕДСТАВИТЕЛЕЙ СМИ БЫЛА ОРГАНИЗОВАНА ФОНДОМ РЕГИОНАЛЬНОЙ ПОЛИТИКИ (УЗБЕКИСТАН) И ФОНДОМ ЭФФЕКТИВНОЙ ПОЛИТИКИ (РОССИЯ).

В течение двух дней ее участники обсудили ряд актуальных вопросов, касающихся формирования гражданского общества, углубления демократических, общественно-политических и экономических реформ.

Отмечалось, что процесс развития демократии заключается в эффективном сотрудничестве государства и гражданского общества, объединенных единой целью, но выполняющих свои функции. В Узбекистане, выбравшем собственный путь развития на основании определенных Президентом Исламом Каримовым принципов, накоплен большой опыт в строительстве гражданского общества. Сформированы общественные институты, которые активно помогают государственным структурам в реализации реформ во всех сферах жизни. Налаживание такого взаимодействия актуально и для России.

Сейчас огромное значение приобретает духовное, нравственное воспитание, в первую очередь молодого поколения, на основе национальных и общечеловеческих ценностей. Как подчеркнул в своем выступлении руководитель Международного фонда имама ал-Бухари З.Мунавваров, принятые в Узбекистане меры по возрождению духовного наследия нашего народа, имен великих предков создают у молодежи духовно-идеологический иммунитет, являются мощным фактором противодействия различным вредным течениям.

Демократию нельзя привнести извне, каждое государство имеет право выбирать свой путь ее строительства, подчеркнул главный редактор еженедельника "Московские новости" и журнала "Новый политический класс" В.Третьяков.

Россия высоко оценивает политику Узбекистана, направленную на сохранение мира и стабильности в Центральной Азии, сказал президент российского Фонда эффективной политики Г.Павловский. Новые инициативы Президента Ислама Каримова по укреплению политической системы в стране – еще один шаг по пути демократии, ведущий к сохранению в обществе гражданского согласия. Продолжающееся строительство устойчивых общественных институтов является уникальным опытом, который может быть применим не только в других государствах региона, но и на других континентах.

Составной частью формирования гражданского общества в Узбекистане является защита прав граждан, обеспечение общественного контроля за исполнением законов, соблюдением демократических норм. Общественные организации имеют большие внутренние резервы, ресурсы и механизмы, потенциал которых необходимо шире использовать в демократическом строительстве. Об этом говорили Уполномоченный Олий Мажлиса по правам человека (Омбудсман) С.Рашидова, исполняющий обязанности директора Института стратегических и межрегиональных исследований при Президенте Республики Узбекистан Б.Худойбердыев, другие выступавшие.

Участники встречи были единодушны во мнении, что развитие демократических институтов – процесс длительный, нуждающийся в постоянном изучении и совершенствовании. И в Узбекистане, и в России он имеет большие перспективы.

Анна ИВАНОВА,
Акбар КАРШИЕВ,
спецкоры УзА.

Новинки фармацевтической отрасли

(Окончание. Начало на 1-й стр.)

Не имеющий аналогов в мире новый препарат, уже прошедший все экспериментальные и клинические испытания, представило отечественное частное предприятие "Gulom Madaminbek". "G.M Эликсир" действует в широком диапазоне патологий, к примеру, как ранозаживляющее, антиоксидантное, противомикробное средство. Специалисты компании наряду с производством занимаются и научными разработками.

ООО "Medilife-farma" — новая компания на рынке Узбекистана, осуществляющая внедрение новейших медицинских технологий, поставку уникальных диагностических тестов на наркотики, алкоголь, инфекционные заболевания, а также дезинфицирующих средств последнего поколения. Являясь единственным в стране диабет-центром, "Medilife-farma" проводит большую работу по обеспечению больных сахарным диабетом необходимыми препаратами и средствами самоконтроля. Широкий спектр диагностических тестов предприятия полностью удовлетворяет потребности профильных лабораторий республики при проведении скрининговых исследований. Кроме того, "Medilife-farma" занимается поставками дезинфеканта высокого уровня – "Бриллианта", который по спектру антимикробной активности и сфере применения является лидером на рынке средств дезинфекции.

ВЧЕРА впервые в рамках выставки состоялась международная конференция, организатором которой выступила Ассоциация представительств иностранных фармацевтических компаний.

– Главная цель этого мероприятия, - подчеркнул президент ассоциации Алишер Талатович Исхаков, - обсудить актуальные проблемы фармацевтической отрасли и пути их решения. Думаю, интересными для участников станут и презентации некоторых новых медицинских препаратов.

В этом году в рамках выставки продолжит свою работу традиционная, четвертая по счету ярмарка "Фармбазар", которая создает почву для расширения и укрепления межрегиональных и международных связей специалистов отрасли.

Концепция 2-й Международной специализированной выставки "PharmExpo Uzbekistan 2006" заключается в том, что она проводится специалистами для специалистов. Безусловно, ее значимость профессионалы видят в расширении деловых контактов и формировании спроса на предлагаемые продукты. А как свидетельствует практика, международные выставки являются одним из лучших и действенных способов, с помощью которых предприятия той или иной отрасли могут заявить о себе, о своих достижениях и получить необходимый опыт.

Е. ХАРЧЕНКО.

НА СНИМКАХ: на выставке.
Фото Н. СЕМЕНОВОЙ.

В трудовых коллективах

Во главе актива

УЗБЕКИСТАН ИЗДРЕВЛЕ СЛАВИТСЯ ВЫСОКОЙ ДУХОВНОСТЬЮ СВОЕГО НАРОДА. И В НАШИ ДНИ ТАКИЕ КАЧЕСТВА ЛИЧНОСТИ, КАК ПАТРИОТИЗМ, ТРУДОЛЮБИЕ И САМООТДАЧА, ПО-ПРЕЖНЕМУ В ЧЕСТИ В НАШЕМ ОБЩЕСТВЕ, ОСОБЕННО УМЕСТНЫ ОНИ В ТРУДОВЫХ КОЛЛЕКТИВАХ.

В открытом акционерном обществе «Агротаъминот-БС» ассоциации «Узагромаш» наибольший личный вклад в развитие профсоюзной жизни вносит, пожалуй, председатель профсоюзного комитета предприятия Халмурад Боранов, работающий специалистом отдела снабжения и сбыта.

— Наше акционерное общество было создано в 1996 году на базе государственного республиканского предприятия «Узсельхозснабремонт», — рассказывает профлидер. — При распределении собственности часть акций досталась и трудовому коллективу. И в настоящее время из 327 акционеров 10 процентов — это работники предприятия. Часть акций находится на руках у физических лиц — бывших сотрудников ОАО, вышедших на пенсию. Многие из них не только участвуют в управлении предприятием, но и содействуют профсоюзной работе.

С приобретением предприятием самостоятельности значительно улучшилось его финансовое состояние, появились серьезные возможности по модернизации и развитию ремонтной базы, расширению парка автомашин, спецтехники. Как и раньше, основной задачей коллектива «Агротаъминот-БС» остается материально-техническое обеспечение предприятий агропромышленного комплекса, фермерских и дехканских хозяйств, машинно-тракторных парков, а также баз сельхозтехники ассоциации «Узагромаш». В первую очередь идет обеспечение пахотными тракторами и запчастями к ним, другими видами актуальной для нашей страны сельскохозяйственной техники.

— В первую очередь, конечно, стараемся пропагандировать технику и запчасти к ней, производимые отечественной промышленностью, — продолжает рассказ Халмурад Турдыбаевич. — Среди наших поставщиков — «Ташкентский тракторный завод», ОАО «Узбеккишлокмаш» и другие. Среди крупнейших зарубежных партнеров — российские предприятия «Алтайский трактор» и Волгоградский тракторный завод, производящие специализированные пахотные тракторы для фермерских хозяйств.

Созданная широкая сеть представительств «Агротаъминот-БС» в областях, а также сплоченный коллектив специалистов, успешно выполняющих поставленные задачи, — все это дает свои результаты. Объем товарооборота неуклонно растет. Так, с начала текущего года он составил уже более 20 млрд. сумов.

В профсоюзной деятельности для Халмурада Боранова всегда на первом месте интересы работника, удовлетворение его материальных и духовных потребностей. Стало хорошей традицией в этом коллективе, насчитывающем 100 человек, оказывать материальную помощь к трудовому отпуску, который для всех работников, включая водителей и рабочих, составляет 24 дня. Ежемесячно все работающие получают дотацию на питание, ежедневно пользуются служебным автотранспортом. В коллективном договоре предусмотрена возможность выдачи работнику денежного кредита для оплаты обучения детей в колледжах, лицеях и высших учебных заведениях. Работники также могут получить от администрации кредит на приобретение строительных материалов для ремонта квартир, на покупку различных товаров народного потребления. Ежегодно профком и администрация изыскивают возможность компенсировать стоимость сельхозпродуктов, которые приобретают осенью члены трудового коллектива для своих семей. Все дети работников постоянно чувствуют заботу о себе профкома и администрации ОАО. Так, билеты на новогодние представления (с подарками), а также в театры и в цирк, в парки культуры и отдыха, в плавательные бассейны для них всегда бесплатные. По льготной стоимости (10 процентов) приобретают родители и путевки в лагеря отдыха, остальную сумму оплачивает предприятие.

На особом контроле лидера профкома — охрана труда, особенно на участках, где трудятся водители, ремонтники, рабочие. Здесь важным является не только отличное техническое состояние 31 единицы авто- и спецтехники, но и самочувствие тех, кто ее обслуживает. С целью проверки здоровья персонала, особенно водителей, с близлежащим медпунктом заключен договор на проведение ежедневных осмотров.

А. АЛИМКУЛОВ.

Быть ближе к клиенту

СЕГОДНЯ В УЗБЕКИСТАНЕ РАБОТАЮТ 28 КОММЕРЧЕСКИХ БАНКОВ. УСИЛЕНИЕ КОНКУРЕНЦИИ ПРИВОДИТ К ПОВЫШЕНИЮ УРОВНЯ СЕРВИСА. КАЖДЫЙ БАНК СТРЕМИТСЯ СДЕЛАТЬ ПРОЦЕСС ОКАЗАНИЯ БАНКОВСКИХ УСЛУГ НЕ ТОЛЬКО РАЗНООБРАЗНЫМ, НО И, ПО-ВОЗМОЖНОСТИ, ПРОСТЫМ И ДОСТУПНЫМ. ЭТОМУ ВО МНОГОМ СПОСОБСТВУЕТ ПОСТОЯННОЕ РАСШИРЕНИЕ ФИЛИАЛЬНОЙ СЕТИ МИНИ-БАНКОВ.

Следуя принципу «Быть ближе к клиенту», акционерно-коммерческий «Капитал-банк» уделяет большое внимание эффективному увеличению числа мини-банков, в которых действуют единые стандарты обслуживания населения. Кроме того, они располагаются в непосредственной близости к потребителю.

Недавно АКБ «Капитал-банк» открыл такой мини-банк «Чиланзар», являющийся 14 в списке столичных подразделений и вторым по счету в Чиланзарском районе. Как утверждает начальник нового центра «Чиланзар» Зафар Абидов, в этом мини-банке, как и во всех других, клиентам предлагается полный комплекс имеющихся услуг. Например, системы быстрых денежных переводов Western Union, Contact или Migom. Можно оформить здесь валютный вклад сроком на три или шесть месяцев или вклад в национальной валюте (18% годовых) и получать при этом проценты. Иностранную валюту можно оставить на хранение без ограничения срока. Снимать денежные средства со счета возможно в любое удобное время, при этом валютный счет остается открытым. Кстати, валютный счет открывается бесплатно.

Если клиент намерен выехать за рубеж и взять деньги с собой, мини-банк выдает справку-разрешение на вывоз валюты за границу. По желанию приобретаются чеки American Express, которые сегодня получают все более широкое распространение.

Все мини-банки АКБ в Ташкенте работают шесть дней в неделю.

Всего "Капитал-банком" открыто уже 25 пунктов обслуживания, практически во всех областях республики и районах столицы. Их сотрудники обеспечивают высокий уровень обслуживания, соответствующий мировым стандартам.

Виктор НИКОЛАЕВ,
корр.УзА.

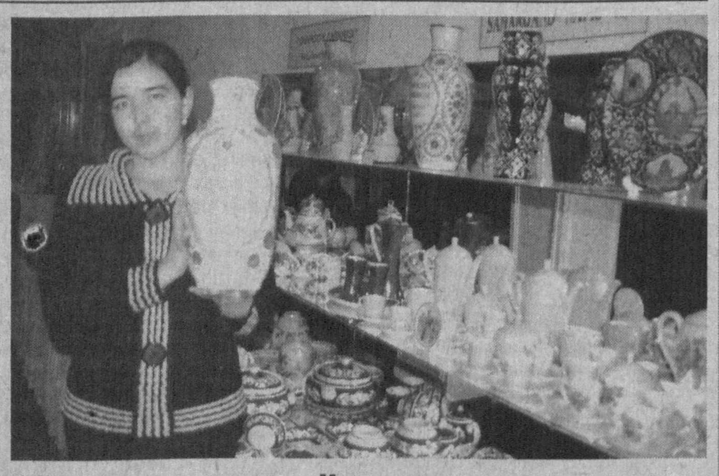

Ярмарка легкой промышленности

В выставочном зале ГАК "Узбекенгилсаноат" открылась республиканская ярмарка по оптовой продаже товаров легкой промышленности на 2007 год. В ней приняли участие восемьдесят пять предприятий, почти половина из которых представлена ГАК "Узбекенгилсаноат". В основном это предприятия текстильной и швейно-трикотажной промышленности.

Фото Натальи СЕМЕНОВОЙ.

2006 год – Год благотворительства и медицинских работников

Обсуждены актуальные вопросы

В НАУЧНО-ИССЛЕДОВАТЕЛЬСКОМ ИНСТИТУТЕ ГЕМАТОЛОГИИ И ПЕРЕЛИВАНИЯ КРОВИ МИНИСТЕРСТВА ЗДРАВООХРАНЕНИЯ РЕСПУБЛИКИ УЗБЕКИСТАН СОСТОЯЛСЯ СЕМИНАР, ПОСВЯЩЕННЫЙ ВОПРОСАМ ОБЕСПЕЧЕНИЯ БЕЗОПАСНОСТИ СЛУЖБЫ ПЕРЕЛИВАНИЯ КРОВИ. В НЕМ ПРИНЯЛИ УЧАСТИЕ УЧЕНЫЕ, ВРАЧИ, ПРЕДСТАВИТЕЛИ СТАНЦИЙ ПЕРЕЛИВАНИЯ КРОВИ И СПИД-ЦЕНТРОВ НАШЕЙ СТРАНЫ, А ТАКЖЕ СПЕЦИАЛИСТЫ ИЗ РОССИИ.

Директор Научно-исследовательского института гематологии и переливания крови Х.Каримов отметил, что в процессе реформ, проводимых в системе здравоохранения по инициативе Президента Ислама Каримова, наряду с другими направлениями медицины последовательно развивается и сфера гематологии. У нас созданы все условия для доведения донорства и службы переливания крови до уровня мировых стандартов. В целях дальнейшего совершенствования работы в этом направлении правительство Узбекистана совместно с Азиатским банком развития реализует проект по укреплению здоровья женщин и детей. В его рамках проводится работа по реконструкции станций переливания крови в различных уголках республики, их оснащению современным медицинским оборудованием, повышению знаний и квалификации работников сферы.

- В развитии гематологической службы важное значение имеет практическое применение достижений науки, - сказала заместитель директора по научной работе НИИ гематологии и переливания крови А.Махмудова. - В годы независимости наши ученые добиваются больших результатов в области разработки передовых методов лечения гемобластоза и гемофилии, применения трансплантации костного мозга. В настоящее время активно продолжается внедрение в практику новых средств и методов лечения в этом направлении.

На семинаре были заслушаны доклады, посвященные достижениям науки в этой области, международному опыту, особенностям медицинских средств и новых технологий, создаваемых в сфере гематологии..

Б.ХИДИРОВА,
корр.УзА.

На вашу книжную полку

Монеты области Чач

ВЫШЛА В СВЕТ КНИГА ИЗВЕСТНОГО УЧЕНОГО, АКАДЕМИКА, ДОКТОРА ИСТОРИЧЕСКИХ НАУК Э.В. РТВЕЛАДЗЕ «ИСТОРИЯ И НУМИЗМАТИКА ЧАЧА (ВТОРАЯ ПОЛОВИНА III ВЕКА – СЕРЕДИНА VIII В. Н.Э.)».

Чач – одна из важнейших историко-культурных областей Средней Азии, в общих границах соответствующая современной Ташкентской области. Ее политическая и династийная история ввиду крайней скудости письменных источников, особенно периода I-V вв., остается все еще малоизученной, а археологические данные могут дать только определенное представление о материальной и художественной культуре того периода. Монеты же позволяют восполнить существующий пробел.

Впервые древнечачские монеты Э.В. Ртвеладзе увидел ровно сорок лет назад, когда в составе Ташкентского археологического отряда в далеком 1966 году принял участие в раскопках объектов на территории Ташкента, городищ Ханабад и Канка в Ташкентской области. Именно тогда в нем, как он сам пишет об этом, пробудился интерес к этим монетам. С тех пор он осмотрел сотни экземпляров в различных собраниях и изучил их достаточно хорошо.

Основу данной работы составили около 200 экземпляров монет, в т.ч. из собрания Государственного музея истории Узбекистана АН РУз, частных коллекций и др. Подавляющее большинство монет происходит из раскопок и сборов подъемного материала на городище Канка, бывшей в первых веках н.э. столицей Чача. Отдельные находки древнечачских монет зафиксированы на городище Бенакет (Шахрухия), расположенном при впадении Чирчика в Сырдарью, на Киндыктепа (район Ташкентского моря). Интересно отметить, что одна из древнечачских монет была найдена при раскопках буддийского монастыря Фаязтепа в Старом Термезе, другая в Фергане, третья в Пакистане, что говорит нам о широте торговых связей области Чач с другими странами.

Основным центром чеканки чачских монет, считает Э.В. Ртвеладзе, была Канка.

Исследуя монеты, выявляя содержание т. н. легенд или надписей, содержащих имена правителей, титулатуру, названия места владений, Э.В. Ртвеладзе стремился показать значение монет как источника для освещения политической истории Чача до его вхождения в состав Арабского халифата, уточнения важнейшего вопроса о начальном периоде употребления в Чаче согдийской письменности и ее распространении в Восточный Туркестан и Китай. Именно через Чач, утверждает автор книги, по Великому шелковому пути в основном осуществлялись культурные контакты стран Дальнего Востока и Средней Азии. Кроме того, исследования раннечачских монет позволили выявить характер и особенности денежных отношений в области, определить модель возникновения монетной чеканки. Анализ иконографии чачских монет дал возможность говорить о высоком уровне развития в Чаче медальерного и портретного искусства, этническом облике его правителей, переданных на монетах с исключительной точностью.

Книга состоит из двух частей. В первой – исследованы древние монеты правителей Чача Ш-V вв. н.э., во второй – раннесредневековые монеты правителей Чача VI-VШ вв.

Э.В. Ртвеладзе выделил пять основных типов древнечачских монет. Для них характерны общность иконографической схемы лицевой и оборотной сторон – подгрудное изображение правителей и династийный знак – тамга в обрамлении круговой согдийской надписи. Наличие тамги на всех пяти типах монет свидетельствует, по мнению ученого, о единстве династии древнечачских правителей на протяжении не менее двухсот лет. Время правления этой династии, условно названной ученым «Ванвана», приходится на вторую половину III – середину V вв. Затем начинается новый период, названный «чачско-эфталитским» (конец IV-V вв.), когда Средняя Азия вошла в состав Эфталитского государства.

Характер изображения правителей следует древневосточной традиции – голова в профиль, грудь в фас. Такое изображение свойственно монетам многих других древних государств – Хорезма, Согда, Ирана, Индии. Рассматривая отдельные элементы иконографии правителей, такие, как диадемы, богатые нашейные украшения, прически. Сравнивая их с аналогичными элементами на монетах других государств, Э.В. Ртвеладзе смог определить этнические и династийные признаки, присущие именно чачским правителям. Эти на первый взгляд маловажные признаки позволили определить, сколько правителей – незаурядных и весьма знатных – выпускали монеты того или иного типа.

Еще один вывод, сделанный ученым на основе анализа монет, свидетельствует о весьма развитых денежных отношениях в Чаче и интенсивной внутриобластной рыночной торговле.

Все раннесредневековые монеты чеканились с середины VI до середины VIII вв. Они подразделены автором книги на 8 групп, каждая из которых, в свою очередь, имеет несколько серий и объединены в два больших отдела: дотюркских династий (V – нач. VI вв.) и тюркских династий (кон. VI пол. VIII вв.). В начале VII в., считает Э.В.Ртвеладзе, чачская династия была упразднена, ей на смену пришли тюркские наместники, ставшие новыми правителями Чача. После 605 г. в Чаче выпускаются монеты с именами правителей тюркского происхождения. Во второй половине VII в. в Чаче чеканятся монеты с изображением правителей или хищного зверя. Они знаменуют приход новой тюркской наследственной династии.

Последними выпусками монет правителей Чача являются монеты с изображением хищного зверя. Они обращались до начала третьей четверти VIII века.

Автор установил, что тюркская династия насчитывала не менее десяти правителей, в то время как письменные источники сообщают лишь о пяти.

На оборотной стороне чачских раннесредневековых монет присутствуют династийный знак и курсивная согдийская надпись, передающая тюркские имена и титулы. Монеты шестой группы с титулом каган являются наиболее ранними монетами самостоятельного чекана тюркских правителей.

Книга проиллюстрирована фотографиями и прорисовками чачских монет, снабжена примечаниями со ссылками на специальную литературу, картами-схемами городов и поселений Ташкентского оазиса в VI-VIII вв. и торговых путей Чач-Илака. Ее отличает хорошее качество полиграфии. Издание представляет собой интерес как для узких специалистов, так и для широкой общественности.

Лариса ЛЕВТЕЕВА.

Для вас, родители

Дети, телевизор...

Психологи бьют тревогу — современные дети все больше времени проводят у экрана телевизора при полном попустительстве со стороны родителей, не считающих «ящик» таким уж большим злом. А между тем последние исследования в этой области показали, что чем больше ребенок смотрит телевизор, тем выше его шансы начать испытывать проблемы с концентрацией внимания, а следовательно, и с успеваемостью в школе. И это только верхушка айсберга проблем, которыми чревата телеперегрузка детского сознания. Прислушайтесь к советам врачей: детям до трех лет вообще не стоит смотреть телевизор, в 3-4 года ежедневно можно проводить у голубого экрана не более 15 минут, в 5-6 лет — не более 30 минут, младшим школьникам — от одного до полутора часов, но не каждый день.

... и компьютеры

Как-то совсем незаметно и очень быстро компьютеры проникли в наши гостиные и спальни. Если же пока в комнате вашего ребенка компьютер не завелся, то недалек тот час, когда он станет таким же объектом горячего детского желания, как велосипед и ролики, а противостоять этому желанию будет довольно сложно. Да и стоит ли?

Понятно, что малышу, который еще не пошел в школу, будет вполне достаточно нечастого общения с родительским компьютером. А вот 7-8-летний школьник уже вполне может прийти к вам с требованием: «Хочу!» Этого не стоит пугаться: если у вас есть такая возможность и вы чувствуете, что ребенок уже достаточно взрослый, покупайте! В этом возрасте дети активно постигают мир, и тут компьютер может помочь в развитии определенных навыков. Психологи, к примеру, отмечают, что работа на компьютере развивает навык концентрации внимания. Правда, как обычно, от пользы до вреда один шаг: умеренное пребывание за компьютером улучшает концентрацию внимания, а чрезмерное — ухудшает. Поэтому очень важно, сколько времени ребенок проводит за компьютером. В этом вопросе вы должны проявить настойчивость и непреклонность, как при дозировке лекарств: ребенок до 6 лет не должен проводить за компьютером более 10-15 минут — и то не каждый день. Для детей 7-8 лет ограничение составляет 30-40 минут в день. В 9-11 лет можно позволить сидеть за компьютером не более часа.

Не менее важно правильно обустроить компьютерное место: на монитор не должен попадать прямой солнечный свет или блики от лампы. Лучше расположить его в углу или так, чтобы задняя поверхность упиралась в стену. Но при этом не забывайте о том, что компьютерное место должно быть хорошо освещено. Почаще проветривайте комнату маленького компьютерщика. И еще: размеры компьютерного стола и стула должны соответствовать его росту. Проследите, чтобы ребенок ровно держал спину, не клал ногу на ногу, не задирал голову — экран должен быть расположен так, чтобы по отношению к центру дисплея взгляд падал немного сверху вниз, под углом 10-20 градусов. Проверьте, ровно ли стоит монитор, не приходится ли пользователю поворачиваться к нему. Лучше всего расположить монитор на таком расстоянии, чтобы ребенок мог коснуться его кончиками пальцев вытянутой руки.

Известно, что самая большая нагрузка приходится на глаза сидящего за компьютером. Поэтому очень важно обезопасить глаза ребенка от переутомления. Помимо выполнения специальной гимнастики, позаботьтесь и о том, чтобы, глядя в монитор, детские глаза не страдали от слишком ярких цветов экранной картинки. Не поленитесь «поиграть» с настройками монитора: отрегулируйте яркость и контрастность так, чтобы лично вам было максимально комфортно. Если у вас не жидкокристаллический монитор, то обязательно проследите за тем, чтобы частота обновления экрана была максимальной (не менее 85, а в идеале — 100 и более герц).

Подготовила Л. МАМИНА.

Читатель информирует...

С любовью к людям

Недавно довелось мне побывать в Ташкентском юридическом колледже и встретиться с преподавателем высшей категории Натальей Борисовной Трусенковой. С 1987 года, закончив исторический факультет Ташкентского государственного университета, работает она в колледже. Преподает ряд предметов, среди которых история, эстетика, экономика, идея национальной независимости и другие. За все время работы Наталья Борисовна показала себя прекрасным преподавателем. Коллеги единогласно считают, что она проводит занятия на высоком педагогическом и методическом уровне, а подтверждением тому являются разносторонние знания учеников. На своих занятиях педагог использует новейшие методы обучения, различные публикации, доклады. Ребята очень любят и уважают Наталью Борисовну. За свой многолетний труд она награждена многими почетными грамотами. Вот уже который год Н.Б. Трусенкова несет знания подрастающему поколению, воспитывает в них доброту, смелость, честность и человечность.

Павел СИЛИН,
педагог.

Рынок и потребитель

Как не ошибиться в выборе

КОНДИТЕРСКИЕ ОТДЕЛЫ БОЛЕЕ ИЛИ МЕНЕЕ КРУПНЫХ МАГАЗИНОВ НЕ ПЕРЕСТАЮТ РАДОВАТЬ ГЛАЗ ОБИЛИЕМ РАЗНООБРАЗНОЙ ПРОДУКЦИИ, КОТОРУЮ ТАК И ХОЧЕТСЯ ПОПРОБОВАТЬ. ПЕЧЕНЬЕ РАЗНООБРАЗНЫХ СОРТОВ, КРАСИВЫЕ ПИРОЖНЫЕ, ВАФЛИ, С КОТОРЫМИ ТАК ХОРОШО ПЬЕТСЯ ЧАЙ В КРУГУ СЕМЬИ. ЗАЧАСТУЮ БЫВАЕТ ДОВОЛЬНО ТРУДНО ВЫБРАТЬ СЕБЕ ПОДХОДЯЩЕЕ ЛАКОМСТВО — КОГО-ТО ПУГАЕТ КАЛОРИЙНОСТЬ СЛАДОСТЕЙ, ДРУГИЕ ПОДОЗРЕВАЮТ В НИХ НАЛИЧИЕ ХИМИЧЕСКИХ ДОБАВОК, А ТРЕТЬИ... БОЯТСЯ «ЗАРАЗИТЬСЯ» САХАРНЫМ ДИАБЕТОМ. ДАВАЙТЕ ПОПРОБУЕМ ВНЕСТИ ЯСНОСТЬ НА КОНДИТЕРСКИЕ ПРИЛАВКИ. С ПРОСЬБОЙ РАССКАЗАТЬ О СЛАДОСТЯХ Я ОБРАТИЛСЯ К ПОВАРУ-КОНДИТЕРУ С БОЛЕЕ ЧЕМ 20-ЛЕТНИМ СТАЖЕМ РАИСЕ НИКОЛАЕВНЕ ЯРЦЕВОЙ — ЧЕЛОВЕКУ, ЗНАЮЩЕМУ О НИХ ПРАКТИЧЕСКИ ВСЕ.

— Действительно, растеряться в кондитерском отделе нетрудно. Продукция, предлагаемая потребителю, весьма различна и по вкусовым качествам, и по внешнему виду, и, конечно же, по цене. Что же касается выбора, то он ограничивается предпочтениями покупателя или в некоторых случаях рекомендациями врача-диетолога. Если вы боитесь поправиться, то вам следует покупать изделия с минимальным содержанием сахара и жиров. Это, к примеру, галетное печенье и крекеры. Также можно назвать овсяное печенье. Я бы настоятельно его рекомендовала тем, кто хочет поддерживать себя в хорошей форме. По калорийности оно сильно уступает, к примеру, песочному печенью, но содержит множество полезных микроэлементов. О полезных свойствах овса вряд ли стоит говорить отдельно, они известны всем. Вспомните, как в детстве родители готовили вам кашу из «Геркулеса». Скорее всего вы ее очень не любили и игнорировали слова родителей о том, как она полезна. В печенье, приготовленном из овса, нужных веществ, конечно, меньше, зато оно намного вкуснее каши.

Если продолжать говорить о калориях, то их больше всего в восточных сладостях. На фигуру они действуют губительнее всего...

— Ну с калориями разобрались. А как обстоят дела с химическими добавками?

— Разумеется, в процессе приготовления в тесто добавляются разрыхлители, красители. Но могу вас заверить, что все они абсолютно безвредны, иначе товар просто не допустят к продаже. Вся кондитерская продукция тщательно проверяется на пригодность к употреблению, как, впрочем, и все продукты питания. Так что выпечка с вредными добавками на прилавок просто не попадет.

— А какое кондитерское изделие наиболее популярно?

— Трудно сказать... Наверное, это прежде всего вафли и печенье. Конфеты тоже популярны, но сейчас они стали скорее всего праздничным лакомством, тогда как вафли, например, остались вполне доступны.

— А можно ли, стоя перед прилавком, определить качество продукта?

— Если он расфасован, то и определять нечего — можно посмотреть на упаковке срок годности и состав. Полезно спросить у продавца сертификат качества и внимательно его прочесть. Этот документ обязательно должен быть в наличии, а если его не оказалось, то лучше поискать другую продукцию. Если товар продается вразвес, то можно попробовать его самому. Кстати, обратите внимание, нет ли в коробке большого количества ломаного продукта. По идее, его быть не должно. Если печенье или вафли крошатся уже при транспортировке, то это говорит об их низком качестве. Вафли должны быть одинаковой формы, а их начинка должна таять во рту.

— А как нужно хранить купленное?

— Лучше всего хранить печенье в плотно закрывающейся посуде, а вафли вообще в холодильнике, поскольку в состав начинки входят быстропортящиеся жиры. Срок их хранения — от двух недель до двух месяцев, печенье может храниться примерно столько же. При этом нужно беречь эти продукты от прямых солнечных лучей и резких запахов. Вряд ли кому понравятся сладости, пахнущие селедкой или колбасой.

Вот такой разговор получился у нас с Раисой Николаевной. Хочется надеяться, что ее советы помогут вам не ошибиться при выборе дополнения к семейному чаепитию.

С. РОМАНОВ.

Секреты здоровья

Кладовая магния и меди

Классик древней медицины Авиценна в сохранении здоровья человека выдвигал на первое место профилактические мероприятия и посвятил им ряд стихов, которые можно назвать гимном здоровья. Не оставил он без внимания и тыкву. Для Авиценны тыква — великий дар природы, не только питательный, но и лечебный продукт. Сегодня рекомендации Авиценны получили научное обоснование. Всем известно, что магний (а тыква является богатым источником калия и магния) считается вторым важнейшим внутриклеточным катионом после калия. Он играет важную роль во многих физиологических процессах в организме человека.

Магний регулирует связывающую способность большинства биологических мембран и конкурирует с кальцием за участки связывания, поэтому считается физиологическим антагонистом кальция. Дефицит магния в организме развивается при физиологических (физические нагрузки, стресс, беременность, лактация) и патологических состояниях (заболевания желудочно-кишечного тракта с нарушением всасывания, декомпенсированный сахарный диабет, алкоголизм, гиперальдостеронизм, инфаркт миокарда), при применении лекарственных препаратов (диуретики, циклоспорин, гентамицин, карбенициллин, слабительные средства). У значительной части людей основной причиной дефицита магния является нерациональное питание (избыточное употребление в пищу белков и жиров, с которыми магний образует нерастворимые соединения, курсы голодания), снижение содержания магния в питьевой воде и продуктах питания из-за их дополнительной переработки и очистки.

Следует обратить внимание и на то, что по содержанию меди тыква превосходит все овощи и фрукты и приближается к мясу. А ведь медь для организма незаменима — при ее недостатке кости теряют соли кальция и фосфора, что может привести к переломам; кожа становится бледной, под глазами появляются отеки, в волосах — седина. А основная роль меди в том, что она участвует в обмене белков.

Понятно, что с этой точки зрения тыква является ценнейшим продуктом питания. Вводя ее в рацион, мы предупреждаем большое число патологических проявлений, таких, как сердечно-сосудистые — тахикардия, учащение приступов стенокардии, аритмии, повышение АД, склонность к тромбообразованию, гиперхолестеринемия; церебральные — головная боль, головокружение, снижение памяти и концентрации внимания; висцеральные (органные) — боли в животе, тошнота, рвота, спазм сфинктера Одди, бронхов, пилороспазм, повышение тонуса матки, эклампсия; мышечно-тонические — мышечные судороги, парестезия.

Ешьте тыкву и будьте здоровы.

С. ПУЛАТОВА.

УЛОЖЕНИЕ ТЕМУРА

(Продолжение. Начало в №№ 215 — 225).

ПЛАН ДЛЯ ЗАВОЕВАНИЯ СЕИСТАНА, КАНДАГАРА И АФГАНИСТАНА

После подчинения Хорасана эмиры посоветовали мне послать войска в вышеупомянутые три страны. Я же сказал: «А что, если при помощи войска эта [цель] не будет достигнута? Тогда мне самому придется выступить в том направлении, а у меня намечено множество других дел».

Поэтому в надежде склонить их на свою сторону я решил написать правителям тех стран письма следующего содержания: «Если присоединитесь ко мне, то найдете избавление, если же вступите в борьбу, то будете низвергнуты. Тогда вам придется испытать то, что вам уготовано провидением». Судьба благоприятствовала моему плану. Едва мои послания дошли до них, как они встали на путь повиновения мне.[1]

ПЛАН ДЛЯ УСТРАНЕНИЯ УРУС-ХАНА[2] И ЗАВОЕВАНИЯ ДАШТ-И КИПЧАКА[3]

Тохтамыш-хан[4] в борьбе за ханство потерпел поражение от Урус-хана и нашел приют у меня. В то время, когда я размышлял над тем, пойти ли мне с Тохтамыш-ханом или послать с ним войска, прибыл посол Урус-хана. Посоветовавшись, я решил расположить к себе посла, затем отпустить его [с миром], а вслед за ним послать войска в сторону Дашт-и кипчака, дабы посол спокойно изложил хану [о своей поездке], и Урус-хан будет пребывать в неведении, а на другой день войско мое внезапно нападет на него.

Действовал, как задумано, и мои меры соответствовали задуманному плану. В то время, когда посол Урус-хана рассказывал ему о происшедшем, полки моего грозного войска, подобно нежданно свалившейся напасти, налетели на Урус-хана. Он не сумел оказать сопротивления и предпочел путь бегства. Страна Дашт-и кипчак [вернее, восточная его часть] подчинилась мне[5].

ПЛАН ЗАВОЕВАНИЯ СТРАН ГИЛЯН[6], ДЖУРДЖАН, МАЗАНДАРАН, АЗЕРБАЙДЖАН, ШИРВАН[7], ФАРС И ИРАК

Как только мне вручили жалобы жителей Ирака на притеснения со стороны Музаффаридов[8] и местных правителей[9], я решил готовить поход[10] на Ирак.

И тогда я подумал: «А что, если правители этих стран объединятся и поднимутся против меня? Значит надо быть готовым к схватке». И эмиры мои посоветовали начать войну. Сам же я решил, что их (правителей) следует одного за другим привлечь на свою сторону и заставить подчиниться, а тех, кто не повинуется, необходимо наказывать.

Первым, кто прибег к моему покровительству, был правитель Мазандарана эмир Вали, который прислал мне дары[11] В послании его было сказано: «Мы — община из [рода] потомков хазрата Али[12] Довольствуемся этой областью. Если вы завладеете этой местностью, на то вы и сильны, а если вы помилуете [нас], то это будет богоугодным делом[13]». Данное обращение правителя Мазандарана я счел добрым предзнаменованием и направился в Гилян и Джурджан. После того, как правители тех областей не подчинились мне, я послал на них полки моего грозного войска, сам же повел рать на Ирак. Завоевал Исфахан. Оказав доверие его жителям, вручил крепость им. Они же встали на путь вражды и убили поставленного мною даругу[14] с тремя тысячами моих воинов. Тогда я тоже повелел предать население Исфахана поголовной казни[15].

(Продолжение следует).

1 Подчинение Темуром Сеистана, Кандагара и большей части земель нынешнего Афганистана произошло в 1383 году.

2 Урус-хан—Джучид; хан Ак-орды (1361 — 1376). Его борьба за объединение обоих государств — Ак-орды и Золотой орды — равно как и борьба со своим соперником Тохтамыш-ханом, которого поддерживал Темур, успеха не имела.

3 Речь идет о восточной части Дашт-и кипчака, включавшей территории от Балхаша до низовьев Сырдарьи.

4 Тохтамыш-хан — Джучид; хан Золотой орды (1376 — 1395). В начале, благодаря всесторонней помощи Амира Темура разгромил Урус-хана и завладел престолом Ак-орды. Затем, объединив Белую и Золотую Орду, правил в Дашти кипчаке над улусом Джучи до 1395 года. Умер от болезни в сибирских лесах после 1405 года.

5 Событие произошло в 1376 году.

6 Гилян – провинция на юге Каспийского моря. Славилась своими шелковыми изделиями.

7 Ширван – историческая область в Азербайджане в нижнем течении реки Кура. Возведен легендарным падишахам Ануширваном, потому и назван его именем.

8 Музаффариды- местная династия, правившая на юге Ирана в 1314-1393 годах.

9 ...местные правители — Сарбадары, Чупаниды, Джалаириды и др., пришедшие к власти после монголов. Имеются в виду Джалаириды, правившие в 1336—1432 гг. Ираком, Курдистаном и Азербайджаном.

10 Причиной данного похода Темура на Иран и Ирак послужил бунт правителя Мазандарана эмира Вали-бека и упомянутого выше Алибека джани курбани, правителя Махана.

11 В оригинале «пишкеш» (перс. — подарок, подношение) — особое подношение царевичам, эмирам, ханам, султанам и другим правителям: состоял, по обычаю, из девяти предметов.

12 Так называли себя тогдашние правители Мазандарана, причислявшие себя к обществу сайидов — потомков пророка Мухаммада и халифа Али.

13 Коран. 2-сура. Стих 237.

14 Даруга (монг. «даруха» — начальник, командир) — при монголах, Темуридах и Шейбанидах — начальники городов и областей, которые отвечали за исправное управление туманом, перепись населения, за набор новобранцев в войско, устройство почтовых сообщений, сбор налогов доставку ко двору дани, контроль за деятельностью местных властей и т.д.

15 Событие произошло 18 ноября 1387 года. Такому наказанию, как правило, подвергались яростные противники. Не выступавших с оружием в руках людей, сайидов, шейхов и ремесленников не трогали.

На спортивных аренах

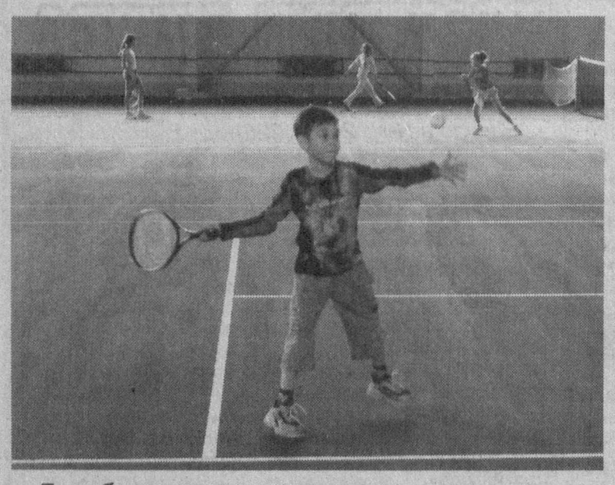

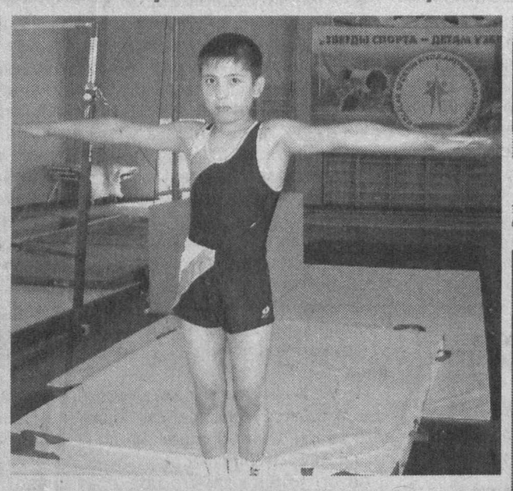

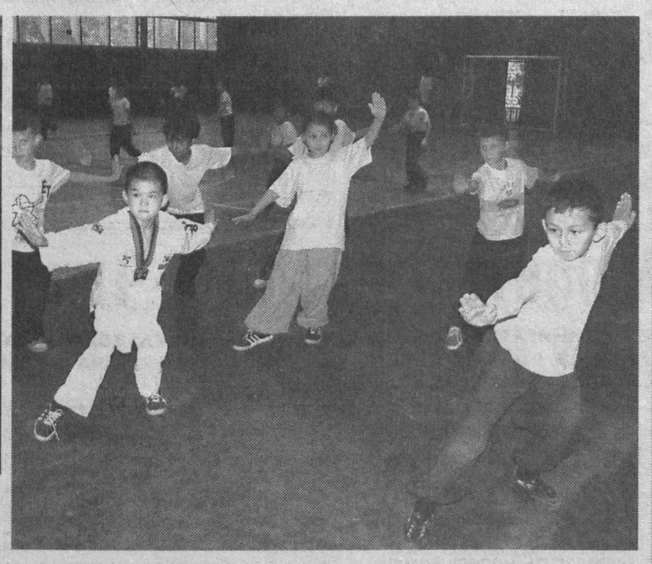

Дружба со спортом начинается с детства.

Фото В. ГРАНКИНА.

Памяти заслуженного тренера посвящается

В ташкентской школе бокса № 8 завершился международный турнир, посвященный памяти заслуженного тренера Республики Узбекистан Э.С. Вайнштейна, среди юношей 1990-1991 года рождения. 253 спортсмена 15 весовых категорий оспаривали право назваться сильнейшими.

Надо сказать, что организаторы мероприятия отлично

справились со своей задачей, соревнования прошли интересно и зрелищно.

В этот день не было равных бойцу ташкентского клуба «Жокей» Р. Абдунабиеву (75 кг), который отправлял в нокауты своих противников и завоевал таким образом первое место. Хорошо показала себя бригада андижанцев – Ж. Латипов (44 кг), Б. Машрапов (48 кг), О. Ибрагимов (66 кг), Б. Жураев (70 кг), державшая своих собратьев из других команд в напряжении, оперируя хуками и аперкотами. Ферганцы А. Акрамов (63 кг) и Р. Алижонов (86 кг), словно кузнецы, обрабатывали своими крепкими кулаками соперников и не давали им ни минуты покоя, расчищая себе путь к пьедесталу почета. Свою юркость и виртуозность продемонстрировали бухарцы Ф. Файзиев (34 кг), Р. Тагиев (57 кг), З. Туйбаев (57 кг). Они уверенно шли к победе, не давая никаких шансов соперникам.

Хорошо проявили себя спортсмены из Ташкента О. Нодирбеков (46 кг), Ф. Нажмитдинов (52 кг), Ж. Омонов (60 кг), А.Рахманов (80 кг), бекабадец Ф. Гайибназаров (50 кг) и кокандец У. Рахманов (54 кг).

Все участники были удостоены дипломов, а победители получили ценные подарки.

А. ПОПОВ.

НА СНИМКЕ: момент соревнований.

Фото автора.

Одна «бронза» на всех

Делегация Узбекистана возвратилась из Баку, где проходил чемпионат мира по борьбе среди военнослужащих. О выступлении наших атлетов рассказывает один из тренеров команды Василий Аникин.

- Так сложилось, что при определенных обстоятельствах мы могли завоевать шесть медалей как минимум бронзового достоинства, но на поверку оказалась только одна «бронза» в вольном стиле, которую вместе с белорусским спортсменом Павлом Хрубалевым в весовой категории до 66 килограммов поделил Дамир Захардинов. Хозяева турнира неожиданно изменили календарь соревнований, и Уайс Тулегенов (60 кг) не смог выйти на схватку за выход в полуфинал, поскольку у нас «горели» билеты на самолет. Таким образом, он с другим нашим борцом Аззатом Ешетаевым (84 кг) остался на 8-й позиции. 12-е место занял легковес Джанибек Кадыров (55) кг.

Среди приверженцев греко-римского стиля Дмитрий Коршунов (55 кг), Камол Холматов (60 кг), Джахонгир Муминов (74 кг) и Денис Здориков (84 кг) закончили состязания под 5 номерами. Это говорит о том, что они тоже остановились в шаге от полуфинальных поединков, где в случае неудачи вручаются бронзовые медали. Таймурад Турдыев был 7-м в группе претендентов до 66 килограммов.

За соперником по кругу

В Москве на велотреке спорткомплекса «Крылатское» завершились традиционные международные соревнования, посвященные памяти местного мастера Александра Лесникова. Наряду с другими спортсменами первенство оспаривали два узбекистанских велогонщика Владимир Туйчиев и Николай Казакбаев, ведомые тренером Эдуардом Мансуровым. В командной гонке вместе с двумя россиянами они показали результат 4 минуты 22 секунды и заняли 5-е место. В групповых стартах крэтч и по очкам Туйчиев был соответствен 3-м и 8-м. Индивидуальные состязания на 4 километра он закончил под 9-м номером.

Коллеги с мячом на «ты»

В Ташкенте на площадке спортивного комплекса «Истиклол» завершился традиционный турнир по мини-футболу среди журналистов, посвященный памяти бывшего футболиста, активного участника в деле по развитию футбола в Узбекистане Алымджона Акбарова. В нем принимали участие 20 команд, представлявших редакции различных СМИ столицы. На старте состязаний претенденты были разбиты на четыре группы. В результате жеребьевки первую составили коллективы «Маърифат», «Народное слово», УзТВ, УзГУМЯ, издательство «Узбекистан». Во второй группе борьбу повели НТРК, «Янги Аср», «Туркистан Пресс», «Туркистан», «Хонадон». В третьей силами померились дружины «Узбекистан футболи», концерн «Шарк», «Ватанпарвар», «Голос Узбекистана», «Садо FM». В четвертой группе поспорили бригады «Навруз FM», «Ишонч», «Ёш куч», «Ташкентская правда» и команда «21 аср».

По итогам предварительных групповых матчей и четвертьфинальных поединков в полуфинале дружина Национальной телерадиокомпании (НТРК) с перевесом 3:0 обыграла тружеников пера из газеты «Маърифат», а их коллеги по эфиру, защищавшие цвета коллектива «Навруз FM», уступили по пенальти – 3:4 работникам издания «Узбекистан футболи». Игровое время закончилось вничью – 2:2. Встречу за 3-е место выиграл «Навруз FM», разгромив «Маърифат» со счетом 7:0. В решающем же матче для определения победителя судье вновь пришлось прибегнуть к серии послематчевых пенальти, поскольку отведенный отрезок времени его не выявил – 2:2. В итоге поздравления принимала бригада НТРК, взявшая верх над командой «Узбекистан футболи» - 5:4.

Цвета колледжа защитили с честью

Республиканский колледж олимпийского резерва (РКОР) часто называют кузницей мастеров по разным видам спорта. И по праву. Пройдя его школу, многие атлеты становились не только мастерами, но и достигали больших целей, покоряя вершины пьедесталов почета на соревнованиях международного уровня. В их числе и борцы вольного стиля.

Недавно наши спортсмены вернулись из Турции. Главный тренер юношеской сборной республики Александр Недорезов любезно согласился рассказать о выступлениях узбекистанцев.

- Должен заметить, что за последнее время наши ребята принимали участие в соревнованиях, проходивших не только в Турции. Этому турниру предшествовал ряд стартов в казахстанских городах Чимкент, Арысь, Усть-Каменогорск и таджикистанском Ходженте. На данных состязаниях рефери в финальных схватках в знак превосходства поднимали руки легковесов Надыра Сафарова (42 кг), Маруфа Нуруллаева, Ермухаммада Усманова (оба – 46 кг), Айбека Камалова (50 кг), Ихтиера Наврузова (58 кг). В средних группах претендентов победителями стали Валишох Вахидов, Уктам Туйев (оба – 63 кг), Ариф Мирзаев, Артем Присяжнюк и Джамшид Ташпулатов (все – 76 кг). В тяжелых весовых категориях золотые награды завоевали Акрам Рахимов, Джамшид Ярашев (оба - 85 кг) и Бабур Рахимов, выступавший среди конкурентов до 100 килограммов.

Вторые места заняли Акрам Рустамов (46 кг), Джамол Мурадов (60 кг), Умид Усманов, Изатулла Абдукадыров (оба - 69 кг), Вахид Ташев (76 кг), Бабур Рахимов (85 кг), Азим Раимджанов (120 кг). С бронзовыми медалями приехали Абдурашид Джураев (42 кг) и Феруз Нусратов (55 кг). Все эти соревнования являются этапами подготовки и отбора юных борцов в сборные команды страны разных возрастов, которым в будущем году предстоит защищать спортивную честь нашей республики на чемпионатах Азии.

«Нефтчи» «поет» не в унисон

В новом рейтинге, опубликованном Международной федерацией футбольной истории и статистики (IFFHS), объединяющей 350 сильнейших клубов мира, все три команды Узбекистана, входящие в этот список, изменили свои показатели. Большой прыжок вниз по лестнице престижа (64 ступеньки) сделал ферганский «Нефтчи», с 62 очками поменявший 298-ю позицию на 334-ю. Два других коллектива шагнули вверх. Мубарекский «Машъал», набравший 64 очка, переместился с 346 на 323-е место (+ 23). А ташкентский «Пахтакор» повысил свой рейтинг на 8 номеров. 110 очков позволили флагману узбекистанского футбола подняться на 117-й уровень, оставив 125. Пахтакоровцы опережают такие известные дружины, как «Локомотив», «Рубин» (оба - Россия), «Металлург» (Запорожье, Украина), «Левадия» (Эстония), «Сконто» (Латвия), «Днепр» (Украина), «Пюник» (Армения), другие команды.

В секстете лидеров положение первых двух клубов изменений не претерпело: в активе испанских «Севильи» и «Барселоны» соответственно 290 и 270 очков. «Ливерпуль» (267 очков) и «Милан» (266) поменялись местами. Теперь англичане – третьи, а итальянцы – четвертые. Пятый номер делят румынский «Рапид» из Бухареста и итальянский «Интер», имеющие по 264 очка. Они потеснили с этих позиций английский «Арсенал» (ныне № 7 – 252 очка) и французский «Марсель» (№ 9 – 244).

Богдан ВОЛЬНЫЙ.

Мир моды, музыки, кино

Paramount поменяла Круза на Скорсезе

Кинокомпания Paramount Pictures и режиссер Мартин Скорсезе заключили соглашение о четырехлетнем сотрудничестве. По условиям сделки, Скорсезе будет руководить производственным процессом во всех медийных подразделениях компании, включая съемки полнометражных картин, изданием фильмов на DVD, заведовать цифровым контентом и курировать создание телевизионных программ. В свою очередь, Paramount получила право участвовать в финансировании и продвижении картин Скорсезе, которые он будет снимать для других киностудий в течение всего срока, указанного в контракте. «Для нас это большая честь», - заявил глава кинокомпании Брэд Грей, объявляя о заключении договора. Грей являлся продюсером последнего фильма Скорсезе «Отступники», который собрал в мировом прокате за пять недель более 150 миллионов долларов. Ранее руководство Paramount разорвало аналогичный 14-летний контракт с компанией Тома Круза и Полы Вагнер. Причиной разрыва называлось неподобающее поведение Круза, слишком большие накладные расходы по контракту и не впечатляющие прокатные результаты фильмов с участием главного сайентолога Голливуда.

Британские корни американских актеров

Далекие предки голливудских кинозвезд Тома Круза и Хелли Берри прибыли в Соединенные Штаты из Великобритании.

К такому выводу пришли сотрудники британского сайта Ancestry.co.uk, занимающегося вопросами генеалогии. На сайт была выложена информация о более чем 100 миллионах иммигрантов, прибывших в США в период с 1820 по 1960 годы из Англии, Шотландии, Ирландии и Уэльса.

Сотрудники Ancestry.co.uk перевели в цифровой формат сведения из иммиграционных форм, заполняемых при пересечении границы иностранцами, прибывающими в США на постоянное место жительства.

Опубликованные данные позволяют проследить генеалогию некоторых современных американских знаменитостей. Так, согласно информации на Ancestry.co.uk, пра-пра-прадедушка голливудской кинозвезды Тома Круза - ,Дилан Генри Мапотер прибыл в США в 1850 году из Уэльса.

Бабушка актрисы Хелли Берри - Нелли Дикен - перебралась в Соединенные Штаты в 1912 году из английского Ливерпуля. Этот город долгое время в XIX веке был самым распространенным местом, откуда будущие граждане США начинали свое путешествие в Новый Свет.

У многих знаменитых американцев, например, у основателей компаний Buick и Campbell's soup, а также журнала Forbes, оказались предки в Шотландии. Среди известных в современной Америке потомков шотландцев, в частности, миллиардер Дональд Трамп. Его мать Мэри Маклеод прибыла из Шотландии в США в 1935 году.

Иммиграционные формы, выложенные на сайте Ancestry.co.uk, в частности, содержат данные о времени и месте прибытия в США, отправной точке маршрута, возрасте, национальности, предыдущем месте жительства и сопровождающих членах семьи претендента на проживание в Соединенных Штатах.

Ранее сайт открыл доступ к полным данным переписей населения США с 1790 по 1930 годы. База данных, появившаяся на Ancestry.co.uk в июле 2006 года, содержит более 5 миллиардов имен и на сегодняшний день является наиболее обширным генеалогическим древом из всех, что когда-либо создавались.

Неприятный случай с Дениз Ричардс

Американская киноактриса Дениз Ричардс кинула ноутбук в двух престарелых женщин, одна из которых была в инвалидном кресле. Это случилось в результате стычки с папарацци, произошедшей в фойе гостиницы в пригороде Ванкувера Ричмонде, где Ричардз снимается с Памелой Андерсон в фильме «Блондинка и еще более блондинка». Как рассказали в полиции, актрисы проявляли недовольство по поводу снимков с их изображением, которые фотограф сохранил на свой ноутбук. В результате перебранки Дениз Ричардс швырнула лэптоп с балкона, расположенного над главным холлом отеля, и попала по рукам двум старушкам 80 и 91 года. Ни одна из них при этом серьезно не пострадала. Папарацци вызвал полицию, чтобы подать жалобу по поводу сломанного компьютера. Однако на данный момент никаких обвинений не предъявлено, расследование случившегося продолжается.

Прерванные гастроли Мика Джаггера

Отец солиста британской рок-группы Rolling Stones Мика Джаггера - Джо - скончался в возрасте 93 лет. Причиной смерти Джо Джаггера стало воспаление легких. Отец рок-звезды скончался в больнице графства Суррей, куда был госпитализирован.

63-летний Мик Джаггер, находящийся в турне с группой в США, был вынужден прервать гастроли и вылететь в Великобританию. Однако, по словам пресс-атташе Rolling Stones, уже через два дня Джаггер вернулся в США и дал запланированный концерт в Лас-Вегасе.

Мать рок-звезды скончалась в 2000 году, не дожив нескольких месяцев до 60-й годовщины своей свадьбы с Джо Джаггером.

Из почты «ВТ»

Наш верный друг

Собака — самый верный и преданный друг на всю жизнь. Она останется с вами, несмотря на ваше финансовое и социальное положение. Она никогда вас не предаст, хотя этого можно вполне ожидать от человека. Все эти маленькие, большие, слабые и сильные животные — то, без чего довольно трудно представить нашу жизнь, и, думаю, вы со мной согласитесь. Когда я была маленькой, у меня было очень много животных: кошек, попугайчиков, ежиков, черепашек, хомячков, морских свинок, кроликов. Безусловно, у каждого из них есть свои плюсы и минусы, вне зависимости от их размеров, породы и характеров. Но плюсов, несомненно, больше. Учеными доказано, что в тех семьях, где есть животные, дети намного добрее. Ребенок будет заботиться о животном, при этом развивая в себе чувство ответственности. Не думайте, что если вы приобрели собаку, то непременно придется покупать дорогие корма, которые так часто показывают по телевизору. Поверьте, собаке можно давать и то, что вы приготовите сами, но главное — от души и с любовью. Они все понимают. Собаки чувствуют, когда вы их боитесь, какое у вас настроение, самочувствие. Главное, найти взаимопонимание с животными.

У меня тоже есть любимый пес Бакс — ротвейллер. Ему всего лишь 7 месяцев, но выглядит он гораздо старше. Когда я его в первый раз увидела и потом взяла на руки, и подумать не могла, что из такого крохи вырастет такой огромный пес. Конечно, он доставляет нам много хлопот, но мы его все равно любим. Он член нашей семьи.

В общем, вам решать, заводить животных или нет, но напоследок могу сказать только одно: помните, мы в ответе за тех, кого приручили!

Сабина РАИМКУЛОВА.

РЕКЛАМА И ОБЪЯВЛЕНИЯ РЕКЛАМА И ОБЪЯВЛЕНИЯ

С 24 ноября 2006 г. Р/О «УЗБЕКГОСЦИРК» по 17 декабря 2006 г.

Ташкентский государственный

ЦИРК

Только 9 дней

КИНГ И ТИГРЫ

Воздушный аттракцион «Белые птицы»

В программе принимают участие дрессированные животные: медведи, обезьяны-джигиты, пони и ослики, а также жонглеры, иллюзионисты и веселые клоуны

Спешите! Звоните! Приходите!

Начало представлений: суббота — 12.00, 15.00, воскресенье — 12.00, 15.00, 8 декабря — 15.00.
В графике возможны изменения.
Билеты продаются в кассах цирка и районными кассирами.
Форма оплаты — любая.
Касса работает с 9.00.

Справки по телефонам: 144-35-91, 144-35-94, 144-32-23.

ЧП ИИ «Viktory SPETSIAL MAKINA» преобразовывается в ООО ИИ «Viktory SPETSIAL MAKINA», претензии принимаются по телефону 142-15-00.

УТЕРЯННУЮ

печать ЧП «Хисамутдинов Р. Р.»

СЧИТАТЬ НЕДЕЙСТВИТЕЛЬНОЙ.

Предприятия Узбекского агентства по печати и информации, ОАО «Узбеккогози»

ПРИГЛАШАЮТ ВАС

на оптово-торговую ярмарку «Полиграфические, бумажные и картонные товары», проводимую 15-17 ноября 2006 года в Республиканском дворце школьников. В ходе ярмарки будут заключены договора на поставку товаров в 2007 году.

Адрес: г. Ташкент, ул. Фурката, дом 2. Справки по телефонам 144-23-69, 144-20-10. Email: uzapi@rambler.ru

«Вечерний Ташкент»

Прием объявлений ежедневно (Кроме субботы и воскресенья)

ТЕЛЕФОН ДЛЯ СПРАВОК: 133-28-95.

Учредитель — хокимят г. Ташкента

Главный редактор Акмаль АКРАМОВ

Адрес редакции: 700000, г. Ташкент, ГСП, ул. Матбуотчилар, 32.

ТЕЛЕФОНЫ:
отдел писем — 136-55-84; отдел рекламы и объявлений — 133-28-95; 136-57-65.
Факс: 133-21-56.

Газета выходит пять раз в неделю, кроме субботы и воскресенья.

Газета зарегистрирована в Управлении печати и информации г. Ташкента. Регистрационный № 02-2

Индекс — 116. Способ печати — офсетный. Формат — А-2. Объем — 2 п.л. Тираж 3562

По вопросам доставки обращаться в почтовые отделения по месту жительства или в отдел эксплуатации ГСП "Тошкент почтамти", по телефону 133-74-05.

Номер набран и сверстан в компьютерном центре «Вечерний Ташкент».

Типография акционерной компании «Шарк». Адрес предприятия: ул. Буюк Турон, 41.

Ответственность за достоверность сведений в рекламе и объявлениях несет рекламодатель.

Заказ Г-1308. Подписано в 13.15 1 2 3 4 6