O'ZBEKISTON RESPUBLIKASI MILLIY KITOB PALATASI
INV.№

ПЯТНИЦА, 15 ДЕКАБРЯ 2006 ГОДА

# Вечерний Ташкент

Газета выходит с 1 июля 1966 года

ОБЩЕСТВЕННО-ПОЛИТИЧЕСКАЯ ЕЖЕДНЕВНАЯ ГОРОДСКАЯ ГАЗЕТА № 244 (10.801) Цена в розницу — свободная

## СТОЛИЦА: день за днем

**НЕ КАЖДЫЙ ИЗ НАС, ЗАГЛЯДЫВАЯ В УЧЕБНИКИ СВОИХ ДЕТЕЙ, ЛЮБУЯСЬ ИХ КРАСОЧНЫМ ОФОРМЛЕНИЕМ, ЗНАЕТ, КАКИМ ИЗДАТЕЛЬСТВОМ ОН ИЗДАН. А ВЕДЬ ИЗ ДЕСЯТКОВ НАИМЕНОВАНИЙ ШКОЛЬНЫХ УЧЕБНИКОВ 23 ОБЩИМ ТИРАЖОМ 1,5 МИЛЛИОНА В ЭТОМ ГОДУ ВЫПУЩЕНО ИЗДАТЕЛЬСКО-ПОЛИГРАФИЧЕСКИМ ДОМОМ ИМ. ГАФУРА ГУЛЯМА.**

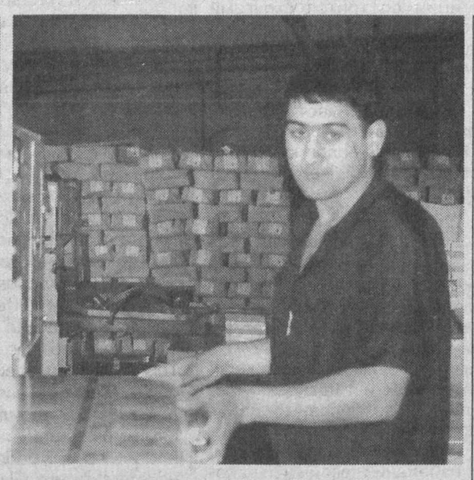

## Трудиться с еще большей отдачей

Здесь умеют работать, добиваться роста объемов производства не только учебников, но и художественной литературы. В этом году, например, тиражом в 3 тысячи экземпляров вышел пятитомник «Хамса» на латинице. Большое внимание уделяют в издательстве улучшению качества выпускаемой продукции. Этому способствует, в частности, установка новой четырехкрасочной печатной машины «Хельдербург».

— Подходит к концу 2006-й год, — говорит главный энергетик Гулам Эшхужаев. — Для каждого из нас лично он был разным, но для всех — годом труда. Благодаря этому труду жители столицы от нашего коллектива вовремя получали учебники, журналы, другую литературу, необходимую для учебы, самообразования, пополнения знаний.

Оценивая то, что сделано, мы уже задумываемся о перспективах на будущее, намечаем планы на 2007 год, объявленный Годом социальной защиты. Он потребует от нас еще большей отдачи, умения и сноровки. Но, зная свое дело, мы с этим справимся.

**НА СНИМКАХ: бригадир Якуб Мухамедов вместе со своим помощником Закиром Мухамедовым оценивают качество печати; всегда хватает дел у резчика Шухрата Гуламходжаева.**

**Фото Н. СЕМЕНОВОЙ.**

## ЗАКОН
### Республики Узбекистан

### О присоединении Республики Узбекистан к Поправочному документу к Уставу Международного союза электросвязи (Женева, 1992 год), поправленному Полномочной конференцией (Киото, 1994 год) и Полномочной конференцией (Миннеаполис, 1998 год), принятому Полномочной конференцией (Марракеш, 2002 год)

Принят Законодательной палатой 12 октября 2006 года
Одобрен Сенатом 1 декабря 2006 года

Присоединиться к Поправочному документу к Уставу Международного союза электросвязи (Женева, 1992 год), поправленному Полномочной конференцией (Киото, 1994 год) и Полномочной конференцией (Миннеаполис, 1998 год), принятому Полномочной конференцией (Марракеш, 2002 год).

**Президент Республики Узбекистан И. КАРИМОВ**

*город Ташкент, 14 декабря 2006 года № ЗРУ-68*

## ЗАКОН
### Республики Узбекистан

### О присоединении Республики Узбекистан к Поправочному документу к Конвенции Международного союза электросвязи (Женева, 1992 год), поправленной Полномочной конференцией (Киото, 1994 год) и Полномочной конференцией (Миннеаполис, 1998 год), принятому Полномочной конференцией (Марракеш, 2002 год)

Принят Законодательной палатой 12 октября 2006 года
Одобрен Сенатом 1 декабря 2006 года

Присоединиться к Поправочному документу к Конвенции Международного союза электросвязи (Женева, 1992 год), поправленной Полномочной конференцией (Киото, 1994 год) и Полномочной конференцией (Миннеаполис, 1998 год), принятому Полномочной конференцией (Марракеш, 2002 год)

**Президент Республики Узбекистан И. КАРИМОВ**

*14 декабря 2006 года № ЗРУ-69*

## Совместный пресс-релиз Правительства и Центрального банка Республики Узбекистан и миссии Международного валютного фонда

**Ташкент, 13 декабря 2006 года**

Миссия Международного валютного фонда (МВФ) посетила Республику Узбекистан с 30 ноября по 13 декабря 2006 года для проведения обсуждений с Правительством Узбекистана в рамках консультаций в соответствии со

Статьей IV. Миссию возглавляла заместитель директора Департамента стран Ближнего Востока и Центральной Азии г-жа Сена Экен.

В центре обсуждений с участием Правительства и миссии МВФ стояло развитие экономики в 2005-2006 годах, перспективы на 2007 год и среднесрочные перспективы, а также программа экономических реформ Правительства. Обсуждение проходило откровенно и конструктивно. Миссия выразила особую благодарность за прекрасное сотрудничество.

Миссия отдает должное хорошим, в целом, экономическим показателям за последние два года, при высоких темпах роста ВВП, составлявших не менее 7 процентов, согласно официальным данным, значительных профицитах торгового баланса и счета текущих операций, в основном благодаря росту экспорта, и резком увеличении золотовалютных резервов, которые в настоящее время равны стоимости 12 месяцев импорта. В последнее время начала снижаться инфляция.

В сфере экономической политики власти проводили осмотрительную налогово-бюджетную политику, которая привела к профициту бюджета, несмотря на снижение налоговых ставок. Устойчивое активное сальдо платежного баланса подпитывало денежно-кредитные агрегаты и ставило нелегкие задачи перед денежно-кредитной политикой. Соответственно, в 2006 году Центральный банк Узбекистана ужесточил надлежащим образом денежно-кредитную политику. Продолжалось постепенное проведение структурных реформ наряду с желательным прогрессом налогово-бюджетных реформ.

Миссия отмечает, что перспективы экономики на 2007 год благоприятны при прогнозируемых по-прежнему хороших показателях экономического роста и платежного баланса. Миссию обнадеживает намерение властей и далее снижать инфляцию и с этой целью продолжить ужесточение денежно-кредитной политики и проведение осмотрительной налогово-бюджетной политики.

Для обеспечения высоких темпов экономического роста в среднесрочной перспективе в условиях финансовой стабильности необходимо, как подчеркнула миссия, решить остающиеся задачи, стоящие перед экономической политикой, включая снижение инфляции, устранение факторов, сдерживающих дальнейшее развитие банковской системы, и снятие барьеров для внешней торговли. Миссия внесла ряд рекомендаций для достижения этих целей, эти рекомендации включают: более гибкую курсовую политику; отмену несвойственных банкам функций; и снижение налоговых и административных издержек, связанных с внешней торговлей. Эти рекомендации будут внимательно рассмотрены Правительством при разработке и реализации экономической политики.

Миссия обратила внимание властей на то, что персонал МВФ готов предоставить помощь Узбекистану в проведении реформ, в том числе в виде технического содействия.

## Одним абзацем

❒ В ОАО «Оникс» разработан проект «Модернизация и техническое перевооружение производства посуды из свинцового хрусталя». Он предусматривает приобретение и ввод в эксплуатацию современного технологического оборудования общей стоимостью 18,6 миллиона евро, что позволит увеличить объемы производства хрустальных изделий в пять и более раз.

❒ **ЗАВТРА** в Государственной консерватории Узбекистана состоится вечер вокально-симфонической музыки и начнутся гастроли лауреата международных конкурсов, оперного певца с мировым именем Александра Анисимова.

❒ Подготовлена тендерная документация на реализацию через торги 25 процентов государственной доли пакета акций ОАО «Электрогаз».

❒ В Ташкентском городском муниципальном биржевом центре за последние недели проведено 11 электронных биржевых торговых сессий. Всего продано 20 объектов недвижимости на сумму 571957 тыс. сумов.

❒ **СЕГОДНЯ** во Французском культурном центре имени Виктора Гюго в Ташкенте состоится спектакль современного танца. Его представит Франсуа Шеньо — танцор Национального центра современного танца города Анже. Сопровождать его выступление будут представители узбекского театра современного танца «Лик», с которыми Франсуа провел серию мастер-классов.

**По сообщениям информационной службы Ташгорхокимията и наших корреспондентов.**

*В хокимияте города Ташкента*

## Идет подготовка к празднику

**С 26 ДЕКАБРЯ В СТОЛИЦЕ НАЧИНАЮТСЯ ПРАЗДНИЧНЫЕ МЕРОПРИЯТИЯ ПО СЛУЧАЮ НОВОГО ГОДА. ОРГАНИЗАЦИОННЫЕ ВОПРОСЫ ОБСУЖДАЛИСЬ НА СОСТОЯВШЕМСЯ ВЧЕРА В СТОЛИЧНОМ ХОКИМИЯТЕ РАСШИРЕННОМ СОВЕЩАНИИ, КОТОРОЕ ВЕЛ ХОКИМ ГОРОДА ТАШКЕНТА АБДУКАХХАР ТУХТАЕВ.**

Новый год всегда ассоциируется со множеством развлекательных мероприятий, главными участниками которых являются дети. С целью сделать новогодние праздники зрелищными, неповторимыми, запоминающимися для детворы на уровне правительства разработана специальная программа массово-развлекательных мероприятий.

Безусловно, одной из особых примет наступающего Нового года в нашей стране является Президентская елка. По установившейся традиции, она будет установлена во Дворце «Туркистон», где 29 и 30 декабря пройдет грандиозное новогоднее шоу. Его зрителями как всегда станут воспитанники домов милосердия, школ-интернатов, дети из малообеспеченных семей, которым будут вручены праздничные подарки от имени Президента страны.

Кроме того, по пяти адресам — на площади возле Дворца авиастроителей, возле сценического комплекса «Навруз» на территории Национального парка имени Алишера Навои, в парках культуры и отдыха имени Абдуллы Кадыри, Мирзо Улугбека, Бабура в течение наступающих школьных каникул также будут организованы массовые театрализованные представления. Культурная программа будет представлена выступлениями профессиональных артистов и творческих групп объединения «Узбекнаво». Специальные выездные новогодние программы подготовили артисты Узбекского национального академического театра драмы, Академического русского драматического театра, Молодежного и театров имени Мукими, Аброра Хидоятова, кукольного.

*(Окончание на 2-й стр.)*

## ИНФОРМБЮРО
### ВЧЕРА, СЕГОДНЯ, ЗАВТРА

### В СТРАНЕ

**● В Карманинском районе Навоийской области сдан в эксплуатацию профессиональный колледж компьютерных технологий. Здесь будут готовить специалистов почти по 10 направлениям. К услугам учащихся 30 хорошо оборудованных кабинетов, 5 компьютерных классов, столовая, спортзал.**

**● В Ферганской области в этом году намечается передача земель 43 ширкатных хозяйств фермерам. В настоящее время на местах действуют ликвидационные комиссии. Ими уже рассмотрено и утверждено более 3,5 тысячи проектов.**

**● В Сурхандарьинской области активно ведется духовно-просветительская работа среди молодежи. Специально для этого созданы пропагандистские группы, в составе которых поэты, ученые, представители интеллигенции. На днях здесь состоялось собрание с участием работников областного центра духовности и его отделений, представителей общественных организаций, предприятий органов правопорядка. Его участники особо отмечали необходимость доведения до сознания масс сути приоритетных направлений государственной политики.**

**● В этом году в Коканде за счет развития надомного труда было намечено открыть свыше тысячи рабочих мест. По этой программе сейчас активно работают крупные промышленные предприятия. В частности, ОАО «Кокандский механический завод» на основе надомничества обеспечило работой 40 человек.**

**● В Бахмальском районе Джизакской области сдано в эксплуатацию новое здание центральной больницы. В это медицинское учреждение входят современный 150-местный лечебный корпус, поликлиника на 200 посещений в день, подсобные сооружения. Все подразделения оснащены современным оборудованием и необходимыми приборами на 1 млрд. сумов.**

**● Пскентское районное отделение «Пахтабанка» в этом году выделило льготные кредиты малообеспеченным семьям для закупки скота в размере 60 млн. сумов. К настоящему времени ими воспользовались 76 семей.**

**● В Чустском районе Наманганской области завершается капитальный ремонт противотуберкулезного диспансера.**

**● В стране продолжают развиваться кредитные союзы. В настоящее время их 35 — в 12 регионах республики. На 1 ноября сумма активов всех кредитных союзов Узбекистана составила 17 млрд. сумов. По итогам 10 месяцев ими выдано 14,6 млрд. кредитов.**

**● Филиал учебного центра «Рухшона-люкс» Шахриханского района Андижанской области подготовил первых 500 специалистов для различных отраслей экономики. Здесь обучаются девушки и женщины на курсах по кулинарии, швейному делу, парикмахерскому искусству. Филиал намерен в ближайшее время открыть свои отделения в густонаселенных кишлаках.**

### В МИРЕ

**● ЗАВТРА народ Казахстана отметит 15-летие независимости своей страны. В этот день в 1991 году был принят конституционный закон «О государственной независимости Республики Казахстан». За 15 лет независимого развития в стране осуществлены политические и экономические реформы, предпринимаются меры по укреплению суверенитета, сохранению стабильности в обществе, межнационального диалога, интеграции страны в мировое сообщество.**

**● В Европарламенте принята новая директива по безопасности в отношении 30 тысяч химических субстанций. Они должны быть проверены и зарегистрированы. Работа над этим документом шла три года. Он обязывает производителей заменять канцерогенные и токсичные материалы на безопасные. Пока проверку прошла лишь малая часть субстанций. Эта работа обойдется европейской промышленности в 3 млрд. евро, но в перспективе Европе удастся сэкономить 50 млрд. евро за счет сокращения болезней.**

**● Тегеран заранее отверг новую резолюцию Совета Безопасности ООН по иранской ядерной программе. В настоящее время согласованием текста занимается шестерка международных посредников. Секретарь Высшего совета национальной безопасности Ирана Али Лариджани заявил, что последний проект неприемлем, так как ограничивает права Ирана на использование мирного атома. Однако он подчеркнул, что Иран готов к очередному раунду переговоров.**

**● Катастрофа в Париже, в которой погибла принцесса Диана 9 лет назад, была случайностью — считает Скотленд-Ярд. Однако отец аль Файеда считает, что в расследовании рано ставить точку. Следствие длилось три года и обошлось британской казне почти в 3 миллиона в пересчете на евро.**

**● Между Индонезией и Республикой Корея достигнута договоренность о совместном освоении и мирном использовании ядерной энергии, в частности о строительстве первой АЭС в провинции Центральная Ява.**

**● Китай и Казахстан продвигают взаимную торговлю. Представители Комитета по сотрудничеству этих двух стран обсудили соглашение по совершенствованию таможенного контроля и упрощению процедуры прохождения КПП. Данный комитет был создан в соответствии с межправительственным соглашением 2004 года, в его рамках работают 11 профильных подкомитетов.**

**● В Томске за последние дни выпало четыре годовые нормы осадков. Из-за непрекращающегося снегопада в Томской области введен режим чрезвычайной ситуации. В ходе очистки улиц необходимо вывезти 60 тысяч тонн снега, пока вывезено только 8 тысяч тонн.**

# Идет подготовка к празднику

*(Окончание. Начало на 1-й стр.)*

С учетом пожеланий жителей в каждом районе новогодние праздники будут ознаменованы народными гуляньями. В Студенческом городке, у Государственного музея истории Темуридов, на улице Сайилгох, площадях возле Дворца железнодорожников, памятника Мирзо Улугбеку — более чем на 20 центральных площадях и в парках районов города также будут установлены наряженные зеленые елки, организована выездная торговля. СП «Совпластитал» намерено развернуть широкую распродажу елочных игрушек в 40 торговых павильонах.

Главное управление благоустройства и Ташкентский международный бизнес-центр представили новые эскизы праздничного оформления города.

Новогодние мероприятия в этом году совпадают с еще одним национальным праздником — Курбан хайитом. Безусловно, эта знаменательная дата также будет отмечена особо. Как известно, с этого года каждый район столицы установил прямые партнерские отношения с конкретными областями республики на бесперебойную поставку сельхозпродукции. К примеру, к предстоящим праздникам хокимият Хорезмской области 23-24 декабря организует в Учтепинском районе столицы распродажу овощей и фруктов, доставленных 40 автокараванами. Кроме того, будет представлена специальная концертная программа с участием хорезмских артистов, а также дан большой хорезмский плов. Такая же программа предусмотрена и в других районах города. В дни праздников на всех рынках столицы будут работать торгово-закупочные пункты, через которые будут реализовываться продукты сельского хозяйства по фиксированным ценам.

На совещании особый акцент был сделан на вопросы обеспечения общественного порядка в местах проведения новогодних мероприятий, соблюдения противопожарной безопасности. При этом обращено внимание органов правопорядка, народного образования, махаллей на недопущение продажи и использования пиротехнических средств.

**Ильмира ЗАЙНУТДИНОВА.**

*Орбиты сотрудничества*

# О возрождении Шелкового пути

**ВЧЕРА В МЕЖДУНАРОДНОМ КАРАВАН-САРАЕ КУЛЬТУРЫ ИМЕНИ ИКУО ХИРОЯМЫ АКАДЕМИИ ХУДОЖЕСТВ УЗБЕКИСТАНА НАЧАЛА СВОЮ РАБОТУ НАУЧНАЯ КОНФЕРЕНЦИЯ "УЗБЕКИСТАН И ЯПОНИЯ НА ВОЗРОЖДАЮЩЕМСЯ ШЕЛКОВОМ ПУТИ". ЭТО МЕРОПРИЯТИЕ ОРГАНИЗОВАНО АКАДЕМИЕЙ ХУДОЖЕСТВ РЕСПУБЛИКИ УЗБЕКИСТАН, ЯПОНСКИМ ФОНДОМ ПРИ УЧАСТИИ ЦЕНТРА ВЫПУСКНИКОВ ЯПОНСКИХ УНИВЕРСИТЕТОВ.**

Шелковый путь является одним из наиболее древних и, возможно, наиболее известных торговых путей в мире. 7000-километровый путь, соединяющий Японию, Китай, Среднюю Азию и Европу, способствовал не только торговому обмену, но и взаимопроникновению культур, ремесел, технологий, религиозных учений.

– Возрождение Шелкового пути на современном этапе, связанное с процессами глобализации и возрастающей взаимозависимости, требует усиления сотрудничества между государствами этого региона, - отметил в своем выступлении Чрезвычайный и Полномочный Посол Японии в Республике Узбекистан господин Юичи Кусумото. - После провозглашения в 1997 году "Евразийской дипломатической инициативы" роль нашей страны в центральноазиатской политике и экономике значительно возросла, выросла и помощь, оказываемая Японией государствам Великого шелкового пути.

– Несмотря на многочисленные исследования, до сих пор недостаточно изучена связь прошлого и настоящего в развитии Шелкового пути, — рассказывает председатель Центра выпускников японских университетов, член организационного комитета Евгений Абдуллаев. Данная конференция преследует цель формирования целостного подхода к изучению этой области. Конференция "Узбекистан и Япония на возрождающемся Шелковом пути" задумывалась нами не только как чисто академическое мероприятие, но и как широкий форум для исследователей, преподавателей, журналистов.

В работе конференции принимают участие историки, политологи, музыковеды, археологи, философы, социологи из Узбекистана, Японии, России, Франции и Германии. В первый день работы были заслушаны выступления и доклады о распространении культур и религий между Средней Азией и Японией, а также о социально-политических процессах, развитии литературы и искусства. Второй, сегодняшний день посвящен современному состоянию Шелкового пути, его возрождению. Перед гостями и участниками со своими исследованиями выступят Фарход Толипов из Национального университета Узбекистана, Рустам Бурнашев из Немецко-казахского университета, Александр Князев из Российско-кыргызского славянского университета, Масару Суда из Университета Хоккайдо, Хабиба Фатхи из Французского института по изучению Центральной Азии и многие другие. **ЗАВТРА** в рамках конференции состоится "круглый стол" по вопросам образовательного сотрудничества между Японией и Узбекистаном.

Безусловно, такого рода мероприятие обязательно даст положительные результаты, а также внесет свой вклад в диалог культур и развитие отношений между двумя странами.

**Д. ВАСИЛЬЕВА.**

*Накануне события*

# На выставке — мебель из океанских растений

**У МНОГИХ ТАШКЕНТЦЕВ ЕЩЕ СВЕЖИ В ПАМЯТИ ВПЕЧАТЛЕНИЯ ОТ НЕДАВНО ПРОВЕДЕННЫХ ПОСОЛЬСТВОМ ИНДОНЕЗИИ В УЗБЕКИСТАНЕ ДНЕЙ ОТКРЫТЫХ ДВЕРЕЙ, А ВПЕРЕДИ ЖДЕТ НОВАЯ ВСТРЕЧА. В ТЕЧЕНИЕ ТРЕХ ДЕКАБРЬСКИХ ДНЕЙ В СТОЛИЦЕ БУДЕТ ПРОХОДИТЬ ПЕРВАЯ МЕЖДУНАРОДНАЯ ВЫСТАВКА «ДОМАШНИЙ ДЕКОР И МЕБЕЛЬ», ОРГАНИЗОВАННАЯ ЭТОЙ МИССИЕЙ И ВЫСТАВОЧНОЙ КОМПАНИЕЙ «PT APEX INDONUSA PRIMA» ПРИ ПОДДЕРЖКЕ ТОРГОВО-ПРОМЫШЛЕННОЙ ПАЛАТЫ НАШЕЙ РЕСПУБЛИКИ. С 20 ДЕКАБРЯ ВЫСТАВКА РАЗВЕРНЕТСЯ В ВЫСТАВОЧНОМ ЗАЛЕ АКАДЕМИИ ХУДОЖЕСТВ УЗБЕКИСТАНА.**

Как подчеркнул накануне события Чрезвычайный и Полномочный Посол Индонезии в Республике Узбекистан г-н Щахрил Сабаруддин, у двух стран есть большой потенциал в развитии взаимовыгодных связей, в частности в сфере экономики. Не случайно выставка нацелена не только на то, чтобы познакомить жителей Узбекистана с прекрасными образцами индонезийской мебели, но и создать предпосылки для установления контактов между предпринимателями, укрепления торговых отношений во всем регионе.

Прямо скажем, выставки продукции мебельщиков и предметов домашнего интерьера для нас не новость. Чем же смогут удивить индонезийцы?

На выставке будут представлены технологии создания интерьеров, ведь в Индонезии их множество, и благодаря этому мебель Бали существенно отличается, к примеру, от мебели Джакарты, одного региона от другого, а также изделия домашнего интерьера из стопроцентного природного материала: раттанга, растительного тростника, океанских растений и бананового древесного волокна. Как известно, Индонезия является основным поставщиком раттанга в Юго-Восточной Азии, обеспечивает более 80 процентов экспорта раттангового дерева в мире. Это великолепный и, кстати, старейший по использованию материал для изготовления мебели и различных изделий ручной работы. Основное его отличие от другой древесины – устойчивость к различным погодным условиям, долгий срок службы.

— Узбекистан имеет хороший потенциал как развивающийся рынок, – говорит директор компании «APEX» Ю. Махум. – Выставка, которой предшествовало тщательно проведенное маркетинговое исследование, надеемся, создаст условия для заключения контрактов на поставку нашей продукции, а в перспективе, возможно, и для создания совместного производственного предприятия. Организаторы не намерены ограничиваться только одним подобным мероприятием, в последующем на выставках будут представлены другие материалы и изделия.

Базой для развития взаимовыгодных связей между Узбекистаном и Индонезией являются 11 договоров, подписанные двумя странами, в частности, в сфере авиаперевозок, туризма, банковской деятельности, инвестиций, об избежании двойного налогообложения, сотрудничестве между торгово-промышленными палатами Узбекистана и Индонезии. Только в прошлом году товарооборот между двумя нашими странами составил около 4 млн. долларов. Недавно состоялся узбекско-индонезийский бизнес-форум, в ходе которого многие предприниматели навели полезные мосты в сфере мебельного, текстильного производств, ремесленничества. Впереди, как подчеркнул заместитель председателя Торгово-промышленной палаты Узбекистана Н. Касымов, освоение потенциала в области переработки кожи, организации активного туризма.

**О. ИВАНОВА.**

# Корь «повзрослела» — надо делать прививки

**С 15 ПО 25 ДЕКАБРЯ В ГОРОДЕ БУДЕТ ПРОХОДИТЬ ВАКЦИНАЦИЯ ПРОТИВ КОРИ И КРАСНУХИ. АКЦИЯ, ПРОВОДИМАЯ МИНИСТЕРСТВОМ ЗДРАВООХРАНЕНИЯ РЕСПУБЛИКИ ПРИ ПОДДЕРЖКЕ ЮНИСЕФ И ЮСАИД, НАПРАВЛЕНА НА ПРЕДУПРЕЖДЕНИЕ ЭТИХ ОПАСНЫХ ЗАБОЛЕВАНИЙ У ТЕХ, КОМУ ОТ 10 ДО 29 ЛЕТ.**

— Перед началом ее проведения в семейной поликлинике № 14 Шайхантаурского района, — рассказывает ведущий специалист Госдепартамента Госсанэпиднадзора Минздрава республики Дилором Алимовна Турсунова, — прошел семинар для медиков, которые будут обслуживать пункты вакцинации в поликлиниках, школах, колледжах, вузах, на предприятиях. На нем они узнали об особенностях проведения акции, побывали в показательном пункте, созданном в поликлинике, который обслуживают вакцинаторы, прошедшие обучение по безопасной практике вакцинации и теперь вооруженные знаниями, готовятся к встрече с теми, кто придет на прививки. Важность этого мероприятия трудно недооценивать.

Ведь корь — это острое вирусное заболевание, характеризующееся лихорадкой, интоксикацией, поражением конъюнктив и слизистых оболочек дыхательных путей, для нее, как и для других воздушно-капельных инфекций, характерна сезонность и периодичность заболеваемости. Максимум приходится на декабрь-май, а подъемы заболеваемости повторяются каждые 2-4 года. Как свидетельствуют исследования ученых, источником инфекции являются больные корью в любой форме. Особенно больной заразителен в последние 1-2 дня инкубации, в катаральном периоде, в первые 3 дня сыпи. Путь передачи инфекции — воздушно-капельный. Восприимчивость к болезни очень высока. Для современной кори характерно, что ею преимущественно болеют дети школьного возраста и взрослые, не привитые против этой инфекции. Несмотря на «повзросление» заболевания, коревая инфекция сохраняет свои типичные черты.

В течении кори выделяют три периода: катаральный, сыпи и пигментации. В зависимости от степени пигментации выделяют легкие, среднетяжелые и тяжелые формы. К тяжелым относятся случаи с выраженными явлениями интоксикации (гипертермия, нарушение сознания, признаки сердечно-сосудистых расстройств). Легкая форма протекает при незначительной лихорадке, слабо выраженных катаральных явлениях и слабой сыпи.

Большинство больных корью лечат дома. Во время лихорадочных явлений рекомендуется постельный режим. Кровать ставят так, чтобы яркий свет не попадал в глаза. Больному дают больше жидкости, фруктовых соков. Питание с ограничениями бывает только в остром периоде.

Особое внимание надо уделять уходу за полостью рта и глазами. При навязчивом кашле применять таблетки, подавляющие его.

Корь и краснуха опасны осложнениями, вот почему не следует пренебрегать прививками и надо сделать их всем, у кого нет сведений о перенесенном заболевании или вакцинации. Прививки проводятся бесплатно.

**Н. НИЗАМОВА.**

*На театральных подмостках*

# Судьбы связующая нить

**ЗАВТРА НА СЦЕНЕ ГОСУДАРСТВЕННОГО АКАДЕМИЧЕСКОГО БОЛЬШОГО ТЕАТРА ОПЕРЫ И БАЛЕТА ИМЕНИ АЛИШЕРА НАВОИ ЗРИТЕЛЯМ БУДЕТ ПРЕДСТАВЛЕНА ДОЛГОЖДАННАЯ ПРЕМЬЕРА ОПЕРЫ "ФЛОРИЯ ТОСКА" ДЖ. ПУЧЧИНИ.**

– Опера называется по имени главной героини, замечательной итальянской певицы, реально жившей в Риме в начале XIX века, - рассказывает режиссер-постановщик театра, сценограф Андрей Евсеевич Слоним. - Все герои этой оперы подлинные, когда-то жившие в Италии. Это и молодая певица – Флория Тоска, и художник Марио Каварадосси, и страшный шеф тайной полиции Рима барон Вителлио Скарпио. Последний был тираном, душившим все признаки свободы, но и человеком неравнодушным к прекрасным дамам. Судьба распорядилась так, что оба влюбились в одну девушку. Водоворот трагических событий закружил героев, и в результате все они погибли: Скарпио убит ударом кинжала, Каварадосси расстрелян, а Тоска бросилась с башни замка...

Эта весьма животрепещущая история вдохновила знаменитого французского драматурга Викторьяна Сарду написать драму "Тоска", а в 1900 году, ровно через сто лет после этих событий, Джакомо Пуччини явил миру свою оперу, которая навеки запечатлела этих людей и эти события. Мало кто сегодня помнит драму В. Сарду, а опера "Тоска" победоносно шествует по сценам мира, имеет блестящую галерею исполнителей, включая таких звезд, как Мария Каллас, Монсеррат Кабалье и многие другие.

Чем же дорога эта опера нам сегодня? Почему с таким нетерпением ждут премьеру поклонники театра?

— Это произведение, — продолжает А. Слоним, — раскрывает красоту человеческой души, величие истинной любви, показывает, что человек очень силен, даже при самых трудных обстоятельствах. Эта опера сегодня приходит к нам через то, что мы познали в прошедшем XX веке. Прекрасные и талантливые люди – Флория Тоска, Марио Каварадосси, оказались вовлечены в водоворот политических событий, который практически сломал их судьбу. Сталкиваясь с этой слепой силой, любой человек может быть стертым с лица земли точно так, как это произошло с названными героями. Великое творение Дж. Пуччини подсказывает нам, что ни в каких, даже самых трудных ситуациях, нельзя терять свое человеческое достоинство, нельзя предавать любовь, надо оставаться верным своим идеалам. Это особенно важно сегодня, когда в суете будней порой мы забываем об этих высоких идеалах.

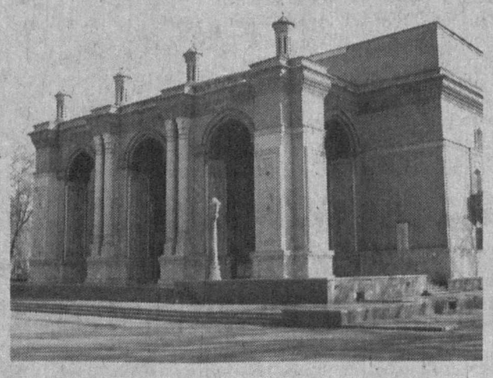

Пришедшие на спектакль, несомненно, смогут насладиться не просто прекрасной музыкой, но и драматургией всего произведения. В главной роли предстанет молодая певица — Сайера Хайриддинова, успешно исполняющая многие партии. В премьере в сложнейшей роли жестокого Скарпио выступит молодой, но очень талантливый исполнитель, зарекомендовавший себя на международных сценах, лауреат многих конкурсов Абдумалик Абдукаюмов. Партию Каварадосси в премьере исполняет певец – Улугбек Максумов, работающий в театре первый год. Вместе с ними в спектакле принимают участие и заслуженные артисты республики Р. Гафаров, К. Сержанов и другие. Музыкальным руководителем и дирижером спектакля является художественный руководитель театра, заслуженный деятель искусств А. Эргашев, дирижер С. Гаибов. В сценографии как основа использованы декорации заслуженного деятеля искусств России М. Новиковского, но они претерпели изменения и идут в сценографической редакции А. Слонима, так как решение спектакля потребовало изменения пространства. Хочется верить, что эта общая работа будет по достоинству оценена зрителями.

**Е. ХАРЧЕНКО.**

# УЛОЖЕНИЕ ТЕМУРА

*(Продолжение. Начало в №№ 215 — 243).*

### *УЛОЖЕНИЕ О ПООЩРЕНИИ ЭМИРОВ, ВИЗИРЕЙ, РАТНИКОВ И ПОДДАННЫХ ЩЕДРОТАМИ И ПОЧЕСТЯМИ*

Повелел: эмира, завоевавшего для нас какую-нибудь область или рассеявшего неприятельское войско, наградить тремя знаками внимания: почетным титулом, хоругвью и литаврами; величать его бахадуром, признать сотоварищем в делах управления государством и допустить к своим советам; жаловать ему приграничную область и подчинить местных эмиров его власти.

Такой же награды достоин тот из эмиров, кто рассеет войско царевича, либо нанесет увечье отпрыску ханского рода, либо разгромит войско хана какой-либо страны. Так, когда эмир Ику Темур, посланный мною против Урус-хана, возвратился с победой, я наградил его туманом, хоругвью, знаменем и литаврами, приблизил его к себе и назначил своим советником и визирем. Разрешил присутствовать на моих советах, жаловал ему один из приграничных вилайетов и подчинил ему местных эмиров. Тогда завистники распустили слух, якобы он разграбил [тогда] улус Урус-хана и присвоил себе его богатства. Этими словами они несколько охладили мое благорасположение [к Ику Темуру]. Но я был научен случаем с Бахрамом Чубином[1], чья судьба служила мне уроком. [А произошло с ним следующее:] Хакан[2] двинул триста тысяч воинственных тюрков против Хормуза ибн Ануширвана. Хормуз же выставил против войска хакана триста двадцать тысяч воинов-иранцев, предводительствуемых Бахрамом Чубином — визирем, советником и главнокомандующим [Хосрова] Ануширвана.[3] Тот столкнулся с войском хакана, и битва продолжалась три дня и три ночи. Наконец он одолел хакана и доложил Хормузу все по совести, отправив всю захваченную добычу самому Хормузу. Тем временем завистники и клеветники очернили его на совете Хормуза, заявив: «Бахрам утаил значительную часть добычи и присвоил себе украшенные драгоценными камнями меч, корону и сапоги хакана». Хормуз поддался алчности и предал забвению верную службу Бахрама. Поверив наветам завистливых и подлых людей, объявил Бахрама виновным и предателем. Выслав ему женскую накидку, ожерелье и цепи, велел накинуть ему на шею ожерелье, опутать ноги кандалами и облачить в женскую накидку [и доставить во дворец]. Затем показал его в таком обличье вызванным во дворец эмирам и военачальникам. Пораженные увиденным, военачальники осыпали Хормуза упреками и разочаровались в нем. Затем объединились под предводительством Бахрама Чубина, вторглись во владения Хормуза и, свергнув его с престола, возвели на трон страны Хосрова Парвиза[4].

Наученный опытом сей истории и дабы избежать упреков моих военачальников, потребовал к себе эмира Ику Темура, созвал на совет избранных людей, затем велел сложить в одно место всю добычу, захваченную в улусе Урус-хана, и все это преподнес Ику Темуру и рубившимся вместе с ним в сече бахадурам и ратникам его.

Так же я повелел, чтобы возвеличили в ранге каждого эмира, проявившего себя в бою и нанесшего поражение противостоящему вражескому войску. Так, например, в битве с Тохтамыш-ханом отличился Табан-бахадур. Он достиг вражеского знаменосца, низверг на землю неприятельское знамя и получил при этом ранение. Вельможи и завистники вознамерились утаить от меня его доблесть. Но я решил, что было бы не по совести лишать его награды, и возвел Табан-бахадура в сан эмира. Оказав ему всяческие почести, вознаградил его знаменем.

Еще повелел: десятника, расстроившего вражеские ряды и разбившего противостоящего ему неприятеля, назначить градоначальником; сотника — правителем области. Так, в битве с Тохтамыш-ханом сотник Барлас-бахадур встретился с вражеским войском лицом к лицу и разбил его. Я назначил его правителем области Хисар-и шадман[5]. Тысячника, разбившего неприятельские войска, повелел назначить правителем области (мамлакат). Так, в Катурской[6] битве Мухаммад Азад одолел и разбил банду сияхпушей[7], которые перед этим разбили отряд войска Бурхан-оглана. Я назначил Мухаммад Азада наместником Кундуза и Куляба[8].

Эмир, завоевавший подвластный неприятелю край, по моему велению в течение трех лет мог управлять им. Бахадура, проявившего храбрость в битве, повелел вознаграждать боевым молотом, расшитой палаткой, поясом, мечом, конем и чином десятника; проявившего храбрость повторно или в третий раз — возводить в чин сотника и тысячника.

### *УЛОЖЕНИЕ О ПРЕДОСТАВЛЕНИИ ЛИТАВР И ЗНАМЕНИ*

Я повелел каждому из двенадцати эмиров предоставить литавры и знамя; верховному эмиру — знамя, литавры, туман-хоругвь и чар-хоругвь; тысячнику — хоругвь и карнай; сотнику и десятнику — барабан; эмиру каждого племени — почетный знак; каждому бекларбеги — знамя, литавры, чар-хоругвь и почетный знак.

Эмира, рассеявшего вражеское войско или завоевавшего какое-либо царство, если он имел чин первого эмира, следует возвести в ранг второго эмира, второго эмира — в ранг третьего эмира, третьего — в ранг четвертого, и таким образом до одиннадцатого, которого надобно возвести в ранг двенадцатого эмира и предоставить ему знамя, хоругвь и литавры. Так, первому эмиру предоставить одну хоругвь, второму — две, третьему — три, четвертому — четыре хоругви и литавры, дабы они стремились получить туман-туг и чар-туг[9].

*(Продолжение следует).*

***1 Бахрам Чубин*** *— видный сасанидский полководец и шахиншах (590-591); в свое время вел успешную войну со вторгавшимися в Иран тюрками и Византией; в 589 году восстал против шахиншаха Хормизда IV (579-590), нанес поражение армии Хосрова II Парвиза (591 -628), но впоследствии был им разбит и бежал в Туркестан, где был убит*

***2 Хакан*** *— речь идет о правителе западных тюрков хакане Шаба, который вторгся в Иран в 590 году*

***3 Хормизд IV*** *— сасанидский шахиншах, правивший Ираном в 579- 590 гг.*

***4 Хосров Парвиз*** *— сасанидский шахиншах (591-628).*

***5 Хисар-и шадман*** *— главный город области Хисар (древний Чаганиан). Развалины его и сегодня можно видеть к западу от современного*

***6 Катур*** *— историческая область, расположенная на северо-востоке нынешнего Афганистана. Темур пытался завладеть этой областью перед походом в Индию в 1398 — 1399 гг.*

***7 Сияхпуш*** *(накинувший на лицо черное покрывало) — так называли средневековые историки жителей Катура за то, что они не приняли Ислам.*

***8 Куляб*** *— так назывался с XVI века древний Хутталян (Хатлан). В Тегеранском издании «Уложений» 1868 года вместо Куляба написано слово Хатлан.*

***9 Туман-туг, чар-туг*** *— хоругви, знамена, вручаемые эмирам, командовавшим десятитысячным войском (туман) и большим войсковым соединением.*

РЕКЛАМА И ОБЪЯВЛЕНИЯ • РЕКЛАМА И ОБЪЯВЛЕНИЯ

**«Вечерний Ташкент»**

ПРИЕМ ОБЪЯВЛЕНИЙ ЕЖЕДНЕВНО

*разместит вашу рекламу, рекламные частные объявления и объявления по частному бизнесу, а также некрологи, поздравления с днем рождения, свадьбой и юбилеем, брачные объявления и т.д.*

**Телефон для справок: 133-28-95.**

## ПОНЕДЕЛЬНИК, 18

### «Ўзбекистон»

6.00 «Ассалом, Ўзбекистон!».
8.00 «Таҳлилнома».
8.45, 10.05, 11.10, 14.15, 17.10, 17.55, 20.00, 21.35 ТВ-анонс.
8.50, 13.05, 17.15 Олтин мерос.
8.55 «Олам ва одам» дастури: «Рум амфор долиа сирлари».
9.20 «Балто». М/с.
10.10 «Оналар мактаби».
10.30 «Одами эрсанг»
10.50 «Бизнес янгиликлари».
10.55, 13.55, 19.20, 20.50 «Дунё иқлими».
11.00, 14.00, 17.00, 19.30, 21.00 «Ахборот».
11.15 «Дил таронаси».
11.25 «Рангин дунё».
11.50, 13.10 Т. Мурод. «От йиғлаган томонда». Республика ёш томошабинлар театрининг спектакли.
14.20 «Олам ва одам» дастури: «Экспедиция». Ҳужжатли серил.
15.05 «Дил таронаси».
15.15 «Ватанпарвар».
16.15 «Олтин бешик».
16.45 «Эртаклар – яхшиликка етаклар».
17.20 «Равнақ» студияси намойиш этади.
17.35 «Муқаддас қадамжолар».
18.00 «Оҳангларга айланган умр».
18.20 «Ўч». Телесериал.
19.00 «Аъло ўйинчи».
19.15 «Молия ва банк хабарлари».
19.25, 19.55, 20.55, 21.30 Эълонлар.
20.05 «ТВ-шифокор».
20.10 «Оила ришталари». Телесериал.
21.40 «Янги оҳанглар».
22.00 «Сарой жавоҳири». Телесериал.
23.10 «Қўшиғимсан, муҳаббат». (SMS овоз бериш).
23.20 «Олам ва одам» дастури: «Ноилож сайёдлар».

### «Ёшлар»

18.00 «Сардор». Телесериал.
18.30 Дилрабо.
18.45, 20.40 UzEX.
18.55, 21.55 Иқлим.
19.00, 22.00 Давр.
19.30 «Севишганлар». Сериал.
20.10 Спортлото.
20.15 Наво-SMS.
20.30 ТВ-дорихона.
20.45 Ракурс.
21.00 Эълонлар.
21.15 «Муҳаббат дардлари». Сериал.
22.30 Дилрабо.
22.45 «Саломея». Сериал.

### «Тошкент»

17.55 М/ф «Сеними, шошмай тур!».
18.05, 21.50 «Телекурьер-маркет».
18.25, 18.45, 20.15, 21.45, 22.45 «Анонс».
18.30, 20.00, 21.30, 22.30 «Пойтахт».
18.50 «Гвадалупе». Телесериал.
19.30 Музыка-SMS.
19.50 «Будьте здоровы».
20.20 Дикий мир. «Кошки».
20.50 «Интервью».
21.00 «Жозиба».
21.25 «Эслайсизми, ёдингиздами?»
22.10 «Аёл калби».
22.50 Кино «Чужой билет».

### «Спорт»

18.00 «Детский спорт».
18.30, 21.30 «Хабарлар».
18.50 «Кто на что горазд?».
19.10 «Жди меня».
20.00 «Вести».
20.20 «Королевы спорта».
20.35 «Гордость». Сериал.
21.50 «Футбольное обозрение».
22.10 «Проф-РИНГ».

### «30-канал»

17.00 «Теле-экспромт».
17.30, 20.00, 21.55 «Мусиқий табассум».
18.05 «Болалар соати».
18.30 «Клип».
18.40 «Ишонч-ТВ».
18.50 «Киноконцерт».
19.00 «Ошиқона».
19.40, 21.40 «Теле-ҳамкор».
21.05 Р. Комилов қуйлайди.
21.35 «Истиқлол-ТВ».
22.25 Бадиий фильм.

### ОРТ

5.00 Телеканал «Доброе утро».
9.00, 12.00, 14.00, 15.00, 18.00, 23.30 Новости.
9.05 «Малахов+».
10.00 «Агент национальной безопасности». Сериал.
11.00, 20.00 «Сестры по крови». Сериал.
12.10 «Понять. Простить».
12.40 «Лолита. Без комплексов».
13.25 «Детективы».
14.25 «Контрольная закупка».
15.15 «Предатели». 1-я серия.
15.50 «Любовь как любовь». Сериал.
16.55 «Федеральный судья».
18.20 «Пять минут до метро». Сериал.
19.10 «Жди меня».
21.00, 3.00 Время.
21.30 «Брежнев». Сериал.
22.30 «Наши дети в чужих руках».
23.45 «Британский след в громком убийстве. Расследование Скотленд-Ярда».
00.50 «Пауло Коэльо. Паломничество по России».
1.25, 3.30 Фильм «Солнечный штат».
4.20 «Новые чудеса света».

### «Россия»

5.00 «Доброе утро, Россия!».
8.45 «Секс, ложь и видео. СССР».
9.40 Фильм «Придут страсти-мордасти».
11.00, 14.00, 17.00, 20.00 Вести.
11.30, 14.20, 17.20 Местное время. Вести-Москва.
11.50 «Аншлаг и Компания».
12.50 «Частная жизнь».
13.50, 16.40, 19.40 Вести. Дежурная часть.
14.40 Фильм «А вы ему кто?».
17.40 «Обреченная стать звездой». Телесериал.
18.40 «Волчица». Телесериал.
20.45 Местное время. Вести. Московская область.
21.05 «Спокойной ночи, малыши!».
21.15 Телесериал «Тайны следствия».
23.15 «Городок».
00.15 «Вести+».
00.35 «Честный детектив».
1.05 «Синемания».
1.40 «Дорожный патруль».
1.50 Фильм «Там, где господствуют орлы».
4.25 Канал «Евроньюс».

### «НТВ»

6.00 «Сегодня утром».
9.00 «Следствие вели».
10.00, 13.00, 16.00, 19.00, 22.00 «Сегодня».
10.30 «Чрезвычайное происшествие. Обзор за неделю».
11.00 «Кулинарный поединок».
12.00 «Квартирный вопрос».
13.30 Сериал «Сыщики-3».
15.30, 18.30, 21.45, 5.35 «Обзор. Чрезвычайное происшествие».
16.20, 20.45 Сериал «Улицы разбитых фонарей».
19.40 Сериал «Врачебная тайна».
22.45 Сериал «Молодые и злые».
00.40 «Школа злословия».
1.35 Боевик «Танго над пропастью».
4.00 Фильм «Фантастическая пицца».

### «СТС»

8.00 «Полиция будущего».
8.45 «Как лечить Удава».
8.55, 16.00 «Смешарики».
9.00, 16.05 «Приключения Вуди и его друзей».
9.30, 22.30, 1.30 «Папа на все руки».
10.00, 20.00 «Все смешалось в доме...».
11.00, 21.30, 2.00 Истории в деталях.
11.28, 21.58, 2.28 Настроение.
11.30, 19.00 «Тайны Смолвиля».
12.30 «Охота на клонов».
14.20 «Ну, погоди!»
14.30 Снимите это немедленно.
15.30 «Годзилла».
16.30 «Оливер Твист».
17.00 «Соник Икс».
17.30 «Шоу Тома и Джерри».
18.00 «Комиссар Рекс».
21.00, 23.00 «Кто в доме хозяин?».
22.00 «Моя прекрасная няня».
23.30 «Счастливый случай».
2.30 Детали.
3.30 «Таксист».
4.15 «Секреты с того света».
5.40 «Дорогая, я уменьшил детей».
7.00 Музыка на СТС.

### «ТВ-3»

8.00 Победоносный голос.
8.30 «Кольца Альманзора».
9.45 Российские фильмы.
10.30, 15.30 «Комната смеха».
11.00 «Плачу вперед!»
13.00 «Доброй ночи».
15.00 Скейтч-шоу.
16.00 «Серебряный волк».
18.00 «Признания опасного человека».
20.30 Киномания.
21.00 «Путь оружия».
23.30 «Черный пояс-2».
1.00, 4.00 «Клиент всегда мертв».
2.00 «Кикбоксер-4: Агрессор».
5.00 «Числа».
6.00 «Семья Сопрано».
7.00 Relaks.

## ВТОРНИК, 19

### «Ўзбекистон»

6.00 «Ассалом, Ўзбекистон!».
8.00, 11.00, 12.00, 14.00, 17.00, 19.30, 21.00 «Ахборот».
8.35, 9.15, 10.25, 11.10, 14.15, 17.10, 20.00, 21.35 ТВ-анонс.
8.40, 13.50 Олтин мерос.
8.50 «Олам ва одам» дастури: «Ноилож сайёдлар».
9.20 «Ўйла, Изла, Топ!». Телемусобақа. «Балто». М/с.
10.30 «Остонаси тиллодан».
10.50 «Молия ва банк хабарлари».
10.55, 13.55, 19.20, 20.50 «Дунё иклими».
11.15, 20.05 «ТВ-шифокор».
11.20, 20.10 «Оила ришталари». Телесериал.
11.55 «Дил таронаси».
12.10 «Юртим бўйлаб» дастури: «Қор ёғар, ёғар».
12.25, 18.10 «Оҳангларга айланган умр».
12.45, 22.00 «Сарой жавоҳири». Телесериал.
14.20 «Олам ва одам» дастури: «Экспедиция». Ҳужжатли серил.
15.05 «Дил таронаси».
15.15 «Интеллектуал ринг».
16.00 «Муқаддас қадамжолар».
16.20 «Эртаклар – яхшиликка етаклар».
16.40 «Ақл ва идрок».
17.15 ИИВ хабарлари.
17.30 «Фарз ва қарз».
17.50 «Ёшликда ўргансанг ҳунар»
18.30 «Ўч». Телесериал.
19.05 «Сизнинг адвокатингиз».
19.10 «Банк ва мижоз».
19.25, 19.55, 20.55, 21.30 Эълонлар.
21.40 «Йилнинг муҳим воқеалари». Қарши - 2700.
23.10 «Қўшиғимсан, муҳаббат». (SMS овоз бериш).
23.20 «Олам ва одам» дастури: «Ноилож сайёдлар».

### «Ёшлар»

18.00 «Сардор». Телесериал.
18.40 Интилганга толе ёр.
18.55, 21.55 Иқлим.
19.00, 22.00 Давр.
19.30 «Севишганлар». Сериал.
20.10 JOKER телелотереяси.
20.15 Наво-SMS.
20.30 CINEMANIYA.
21.00 Эълонлар.
21.15 «Муҳаббат дардлари». Сериал.
22.30 Дилрабо.
22.45 «Саломея». Сериал.

### «Тошкент»

7.30 «Салом, Тошкент!».
8.30, 10.00, 11.15, 18.25, 18.45, 20.15, 21.45, 22.45 «Анонс».
8.35, 18.50 «Гвадалупе». Телесериал.
9.15, 21.25 «Эслайсизми, ёдингиздами?».
9.20, 18.05, 21.50 «Телекурьер-маркет».
9.40 «Аёл калби».
10.05, 19.30 Музыка-SMS.
10.25 «Будьте здоровы».
10.35 «Все о туризме».
11.05 «Интервью».
11.20 Кино «Чужой билет».
17.55 М/ф «Сеними, шошмай тур!»
18.30, 20.00, 21.30, 22.30 «Пойтахт».
19.50 «Химоя».
20.20 «Тошкент ва тошкентликлар».
21.00 «Жозиба».
22.10 «Бунёдкор».
22.50 Кино «Миллионер поневоле».

### «Спорт»

8.00, 9.00, 18.30, 21.30 «Хабарлар».
8.20 Концерт Национального эстрадного оркестра.
8.35 «Все о животных».
9.20 «Детективы».
9.50 Мини-футбол. Чемпионат Узбекистана.
11.00 «Мониторинг».
18.00 «Детский спорт».
18.15 Мультсериал.
18.50 «Сам себе режиссер».
19.30 Кураш. Республиканский турнир.
20.00 «Вести».
20.20 «Гордость». Сериал.
21.10 «Богатырские игры».
21.50 Автоспорт. Чемпионат мира по ралли.
22.50 Еврофутбол.

### «30-канал»

12.05, 16.45, 19.40 «Теле-ҳамкор».
12.25, 20.00, 21.40 «Мусиқий табассум».
13.00 «28 Благотворительный марафон «Мехржон».
15.00 Мультфильмы.
15.30, 19.00 «Ошиқона».
16.10 «Аёллар орзуси».
17.00, 18.05 «Болалар соати».
18.30 «Клип».
18.40 «Шаҳрисабз-ТВ».
18.50 «Экран ҳандаси».
21.05 «Мусиқий лаҳзалар».
21.15 «Қизилқум-ТВ».
21.20 «Марказ-ТВ».
22.10 Бадиий фильм.

### ОРТ

5.00 Телеканал «Доброе утро».
9.00, 12.00, 14.00, 15.00, 18.00, 23.30 Новости.
9.05 «Малахов+».
10.00 «Агент национальной безопасности». Сериал.
11.00, 19.55 «Сестры по крови». Сериал.
12.10 «Понять. Простить».
12.40 «Лолита. Без комплексов».
13.25 «Детективы».
14.25 «Контрольная закупка».
15.15 «Лицо со шрамом».
15.50 «Любовь как любовь». Сериал.
16.55 «Федеральный судья».
18.20 «Пять минут до метро». Сериал.
19.10 «Пусть говорят».
21.00, 3.00 Время.
21.30 «Брежнев». Сериал.
22.30 «Короткое счастье королевы льда».
23.45 «Вторая кожа».
00.35 Ударная сила. «Хватка «Альбатроса».
1.20 Триллер «Лунатики».
3.30 Фильм «Правда о горбатом ките».
4.20 «Звезды эфира». «Кабачок 13 стульев».

### «Россия»

5.00 «Доброе утро, Россия!».
8.45 «Евгений Леонов. «А слезы капали...».
9.45, 13.50, 16.40, 19.40, 4.45 Вести. Дежурная часть.
10.00, 11.50, 21.15 Телесериал «Тайны следствия».
11.00, 14.00, 17.00, 20.00 Вести.
11.30, 14.20, 17.20 Местное время. Вести-Москва.
12.50 «Частная жизнь».
14.40 «Суд идет».
16.00 «Кулагин и партнеры».
17.40 «Обреченная стать звездой». Телесериал.
18.40 «Волчица». Телесериал.
20.45 Местное время. Вести-Московская область.
21.05 «Спокойной ночи, малыши!».
23.15 «Поворот рек. Остановить апокалипсис».
00.15 «Вести+».
00.35 Фильм «Избавление».
2.40 «Дорожный патруль».
3.00 Сериал «Закон и порядок».
3.45 Телесериал «Война в доме».
4.10 Канал «Евроньюс».

### «НТВ»

6.00 «Сегодня утром».
9.05 «Наше все!».
10.00, 13.00, 16.00, 19.00, 22.00 «Сегодня».
10.25 «Чистосердечное признание».
11.00 Сериал «Таксистка-2».
11.55 «Две правды».
13.30, 20.45 Сериал «Улицы разбитых фонарей-7».
14.30 Сериал «Место под солнцем».
15.30, 18.30, 21.50 «Обзор. Чрезвычайное происшествие».
16.30, 1.35 Сериал «Возвращение Мухтара-2».
19.40 Сериал «Врачебная тайна».
22.45 «Чрезвычайное происшествие. Расследование».
23.05 Сериал «Молодые и злые».
1.05 «Top gear».
3.15 «Криминальная Россия».
3.45 «Кома: это правда».
4.20 Детективный сериал «Мангуст».

### «СТС»

8.00 «Полиция будущего».
8.45 «Бабушка удава».
8.55, 16.00 «Смешарики».
9.00, 16.05 «Приключения Вуди и его друзей».
9.30, 22.00 «Моя прекрасная няня».
10.00, 20.00 «Все смешалось в доме...».
11.00, 21.30, 2.00 Истории в деталях.
11.28, 21.58, 2.28 Настроение
11.30, 19.00 «Тайны Смолвиля».
12.30 «Бриллиантовая ловушка».
14.30 «Не родись красивой».
15.30 «Годзилла».
16.30 «Оливер Твист».
17.00 «Соник Икс».
17.30 «Шоу Тома и Джерри».
18.00 «Комиссар Рекс».
21.00, 23.00 «Кто в доме хозяин?».
22.30, 1.30 «Папа на все руки».
23.30 «Свадебная вечеринка».
2.30 Детали.
3.30 «Спаси меня».
4.15 «Секреты с того света».
5.40 «Дорогая, я уменьшил детей».
7.00 Музыка на СТС.

### «ТВ-3»

8.00 Победоносный голос.
8.30 «Радости и печали маленького лорда».
10.15 Российские фильмы.
10.30 «Комната смеха».
11.00 «За двумя зайцами».
12.30 «Признания опасного человека».
15.00 Скейтч-шоу.
15.30 «Медицинское обозрение».
16.00 «Контрабанда».
17.45 «Десять негритят».
20.30 Киномания.
21.00 «Ярость пришельца».
22.30 «Сестричка Бетти».
1.00, 4.00 «Клиент всегда мертв».
2.00 «Поезд-тюрьма».
5.00 «Числа».
6.00 «Семья Сопрано».
7.00 Relaks.

## СРЕДА, 20

### «Ўзбекистон»

6.00 «Ассалом, Ўзбекистон!».
8.00, 11.00, 12.40, 14.00, 17.00, 19.30, 21.00 «Ахборот».
8.40, 11.55, 17.15 Олтин мерос.
8.55 «Олам ва одам» дастури: «Ноилож сайёдлар».
9.20 «Олтин тож». Телеўйин. «Балто». М/с.
10.25 ИИВ хабарлари.
10.40 «Сизнинг адвокатингиз».
10.45 «Банк ва мижоз».
10.55, 13.55, 19.20, 20.50 «Дунё иқлими».
11.15, 20.05 «ТВ-шифокор».
11.20, 20.10 «Оила ришталари». Телесериал.
12.00 «Ягона оилада».
12.20 «Оҳангларга айланган умр».
12.45 «Сарой жавоҳири». Телесериал.
13.50 Ватан ҳақида қўшиқлар.
14.20 «Олам ва одам» дастури: «Экспедиция». Ҳужжатли сериал.
15.05 Ҳарбий ватанпарварлик қўшиқлари.
15.15 «50х50».
16.05, 21.40 «Йилнинг муҳим воқеалари». Қарши - 2700.
16.25 «Таълимга эътибор – келажакка эътибор».
16.45 «Эртаклар – яхшиликка етаклар».
17.20 «Эркин иқтисодиёт».
17.40 «2006 йил – Ҳомийлар ва шифокорлар йили. «Саломатлик» дастури.
18.00 «Оҳанглар оғушида».
18.05 «Агар сиз»
18.25 «Ўч». Телесериал.
19.05 «Омад зарлари».
19.15 «Молия ва банк хабарлари».
19.25, 19.55, 20.55, 21.30 Эълонлар.
22.00 «Сарой жавоҳири». Фильм ҳакида фильм.
22.50 «Қўшиғимсан, муҳаббат». (SMS овоз бериш).
23.00 «Олам ва одам» дастури: «Ноилож сайёдлар».

### «Ёшлар»

6.00, 12.00 Янги тонг.
8.00, 19.30 «Севишганлар». Сериал.
9.10 ДаврА.
9.40 Ракурс.
9.55 Тафаккур нури.
10.00, 16.00, 13.00, 19.00, 22.00 Давр.
10.15 «Муҳаббат қаҳваси». Сериал.
11.00 Ватанпарвар.
13.15 Ватаним!
13.20 ТВ-дорихона.
13.30 CINEMANIYA.
14.00, 21.15 «Муҳаббат дардлари». Сериал.
15.00 Япония. Тадбиркорлар.
15.50 Ёшлик наволари.
16.15 Хазина.
16.30 «Сехрли тош». Сериал.
17.00 Даврнинг боласи.
17.10 Эврика.
17.25 Болалар табассуми.
17.30, 20.25 «2007 йил – Ижтимоий ҳимоя йили»: «Мурувват». «Давр мавзуси».
17.45 Давр-репортаж.
17.55 Бурч ва шараф.
18.00 «Сардор». Телесериал.
18.35, 22.30 Дилрабо.
18.45 Каталог.
18.55, 21.55 Иқлим.
20.10 Спортлото.
20.15 Наво-SMS.
20.40 Автопатруль.
21.00 Эълонлар.
22.45 «Саломея». Сериал.

### «Тошкент»

7.30 «Салом, Тошкент!».
8.30, 9.50, 10.35, 18.25, 18.45, 20.15, 21.45, 22.45 «Анонс».
8.35, 18.50 «Гвадалупе». Телесериал.
9.15, 21.25 «Эслайсизми, ёдингиздами?».
9.20, 18.05, 21.50 «Телекурьер-маркет».
9.40 «Химоя».
9.55 «Бунёдкор».
10.15, 19.30 Музыка-SMS.
10.40 Кино «Миллионер поневоле».
17.55 М/ф «Сеними, шошмай тур!».
18.30, 20.00, 21.30, 22.30 «Пойтахт».
19.50 «Мукаддас кадамжолар».
20.20 «С мечтой о море! На глубину 6.500 метров». Док. фильм.
20.50 «Интервью».
21.00 «Жозиба».
22.10 «Юртим жамоли».
22.50 Кино «Беги, Лола, беги».

### «Спорт»

7.00 «Бодрое утро».
8.00, 9.00, 18.30, 21.30 «Хабарлар».
8.20, 18.00 «Детский спорт».
8.35 «Все о животных».
9.20 Детективы.
10.00 Мини-футбол. Чемпионат Узбекистана.
18.15 Мультсериал.
18.50 «Вокруг света».
19.30 Кураш. Республиканский турнир.
20.00 «Вести».
20.20 «Тет-а-тет».
20.30 «Гордость». Сериал.
21.50 «Форт Боярд». Финал.
23.10 Еврофутбол.

### «30-канал»

12.05, 16.45, 19.40 «Теле-ҳамкор».
12.25, 13.40, 20.00, 21.40 «Мусиқий табассум».
13.25 Мультфильмы.
14.00 Х/ф «Ты у меня одна».
15.30 «30-й кадр».
16.00, 18.05 «Детский час».
17.00 «Хитпарад-плюс».
18.30 «Клип».
18.40 «Мулоқот -ТВ».
18.50 «Кино ўтмишга назар».
19.00 «Ошиқона».
21.05 «Народная арена».
22.10 Бадиий фильм.

### ОРТ

5.00 Телеканал «Доброе утро».
9.00, 12.00, 14.00, 15.00, 18.00, 23.30 Новости.
9.05 «Малахов +».
9.55 «Агент национальной безопасности». Сериал.
11.00, 19.55 «Сестры по крови». Сериал.
12.10 «Понять. Простить».
12.40 «Лолита. Без комплексов».
13.25 «Детективы».
14.25 «Контрольная закупка».
15.15 «По законам табора».
15.50 «Любовь как любовь». Сериал.
16.55 «Федеральный судья».
18.20 «Пять минут до метро». Сериал.
19.10 «Пусть говорят».
21.00, 3.00 Время.
21.30 «Брежнев». Сериал.
22.30 «Жизнь с кумиром. Укрощение строптивых».
23.45 «Маршал Рокоссовский. Любовь на линии огня».
00.50 Триллер «Умереть заново».
2.45, 3.30 Фильм «Жажда смерти».

### «Россия»

5.00 «Доброе утро, Россия!».
8.45 «Лучи смерти. Гиперболоид инженера Филиппова».
9.45, 13.50, 16.40, 19.40, 4.45 Вести. Дежурная часть.
10.00, 11.50, 21.15 Телесериал «Тайны следствия».
11.00, 14.00, 17.00, 20.00 Вести.
11.30, 14.20, 17.20 Местное время. Вести-Москва.
12.50 «Частная жизнь».
14.40 «Суд идет».
16.00 «Кулагин и партнеры».
17.40 «Обреченная стать звездой». Телесериал.
18.40 «Волчица». Телесериал.
20.45 Местное время. Вести. Московская область.
21.05 «Спокойной ночи, малыши!».
23.15 «Последняя командировка».
00.15 «Вести+».
00.35 Фильм Александра Котта «Ехали два шофера».
2.15 «Дорожный патруль».
2.30 «Горячая десятка».
3.25 Сериал «Закон и порядок».
4.15 Канал «Евроньюс».

### «НТВ»

6.00 «Сегодня утром».
9.05 «Наше все!».
10.00, 13.00, 16.00, 19.00, 22.00 «Сегодня».
10.25 «Особо опасен!».
11.00 Сериал «Таксистка- 2».
11.55 «Две правды».
13.30, 20.45 Сериал «Улицы разбитых фонарей-7».
14.30 Сериал «Место под солнцем».
15.30, 18.30, 21.50, 5.35 «Обзор. Чрезвычайное происшествие».
16.30, 1.20 Сериал «Возвращение Мухтара-2».
19.40 Сериал «Врачебная тайна».
22.45 Сериал «Молодые и злые».
00.45 «Все сразу!».
3.00 «Криминальная Россия».
3.25 «Кома: это правда».
3.55 Детективный сериал «Мангуст».

### «СТС»

8.00 «Полиция будущего».
8.45 «А вдруг получится!».
8.55, 16.00 «Смешарики».
9.00, 16.05 «Приключения Вуди и его друзей».
9.30, 22.00 «Моя прекрасная няня».
10.00, 20.00 «Все смешалось в доме...».
11.00, 21.30, 2.00 Истории в деталях.
11.28, 21.58, 2.28 Настроение
11.30, 19.00 «Тайны Смолвиля».
12.30 «Свадебная вечеринка».
14.30 «Не родись красивой».
15.30 «Годзилла».
16.30 «Оливер Твист».
17.00 «Соник Икс».
17.30 «Шоу Тома и Джерри».
18.00 «Комиссар Рекс».
21.00, 23.00 «Кто в доме хозяин?».
22.30, 1.30 «Папа на все руки».
23.30 «Крысиные бега».
2.30 Детали.
3.30 «Спаси меня».
4.15 «Секреты с того света».
5.40 «Дорогая, я уменьшил детей».
7.00 Музыка на СТС.

### «ТВ-3»

8.00 Победоносный голос.
8.30 «Ярость пришельца».
10.00 Российские фильмы.
10.30, 15.30 «Комната смеха».
11.00 «Доброй ночи».
13.00 «Красная бригада».
15.00 Скейтч-шоу.
16.00 «Страна глухих».
18.30 «Максимальный риск».
20.30 Киномания.
21.00 «Экстремалы».
23.00 «Проснуться в Рено».
1.00, 4.00 «Клиент всегда мертв».
2.00 «Вражеская акция».
5.00 «Пропавший динозавр».
7.00 Relaks.

## ЧЕТВЕРГ, 21

### «Ўзбекистон»

6.00 «Ассалом, Ўзбекистон!».
8.00, 11.00, 12.00, 14.00, 17.00, 19.30, 21.00 «Ахборот».
8.35, 11.10, 12.10, 12.55, 14.15, 17.10, 19.10, 20.00, 21.35 ТВ-анонс.
8.40, 13.45 Олтин мерос.
8.50 «Олам ва одам» дастури: «Ноилож сайёдлар».
9.15 «Қувноқ стартлар». Телемусобақа. «Балто». М/с.
10.20 «Таълимга эътибор – келажакка эътибор».
10.40 «Бизнинг кутубхона».
10.50 «Молия ва банк хабарлари».
10.55, 13.55, 19.20, 20.50 «Дунё иқлими».
11.15, 20.05 «ТВ-шифокор».
11,20, 20.10 «Оила ришталари». Телесериал.
11.55 «Дил таронаси».
12.15 «Юртим бўйлаб» дастури: «Геологик кўриқхона».
12.35 «Ёшликда ўргансанг ҳунар»
13.00, 22.00 «Сарой жавоҳири». Фильм ҳақида фильм.
14.20 «Олам ва одам» дастури: «Экспедиция». Ҳужжатли сериал.
15.05 Дж. Верди. «Риголетто».
16.10 «Йилнинг муҳим воқеалари». Қарши – 2700.
16.30 «Болалар дунёси». «Эртаклар – яхшиликка етаклар».
17.15 Эски альбом.
17.20 «Имконият».
17.40 «Шифокор қабулида».
18.00 «Сиёсат оламида».
18.20 «Оҳанглар оғушида».
18.30 «Ўч». Телесериал.
19.15 «Сизнинг адвокатингиз».
19.25, 19.55, 20.55, 21.30 Эълонлар.
21.40 Эркин мавзу.
22.40 «Қўшиғимсан, муҳаббат». (SMS овоз бериш).
22.50 «Олам ва одам» дастури: «Ноилож сайёдлар».

### «Ёшлар»

6.00, 12.00 Янги тонг.
8.00, 19.30 «Севишганлар». Сериал.
8.35 Давр-репортаж.
8.45 Жаҳон операси дурдоналари.
9.55 Тафаккур нури.
10.00, 13.00, 16.00, 19.00, 22.00 Давр.
10.15 «Муҳаббат қаҳваси». Сериал.
11.00 Мурувват.
11.15 Давр мавзуси.
11.30 Автопатруль.
11.50 Нафосат олами.
13.15 Сув – ҳаёт манбаи.
13.30 Мўйқалам сехри.
14.00, 21.15 «Муҳаббат дардлари». Сериал.
14.30 Интерфутбол.
16.15 Ёшлик наволари.
16.30 «Сехрли тош». Сериал.
17.00 Даврнинг боласи.
17.10 Шум болалар.
17.20 Болалар табассуми.
17.25 Истиқбол тимсоллари.
17.35 Чемпион сирлари.
17.55 Бурч ва шараф.
18.00 «Сардор». Телесериал.
18.35 Меъёр соғлиқ гарови.
18.55, 21.55 Иқлим.
20.10 Наво-SMS.
20.25 «Тақдир».
21.00 Эълонлар.
22.30 Дилрабо.
22.45 «Саломея». Сериал.

### «Тошкент»

7.30 «Салом, Тошкент!».
8.30, 9.50, 10.25, 18.25, 18.45, 20.15, 21.45, 22.45 «Анонс».
8.35, 18.50 «Гвадалупе». Телесериал.
9.15, 21.25 «Эслайсизми, ёдингиздами?»
9.20, 18.05, 21.50 «Телекурьер-маркет».
9.40 «Мукаддас кадамжолар».
9.55, 20.50 «Интервью».
10.05, 19.30 «Музыка-SMS».
10.30 Кино «Беги Лола, беги».
17.55 М/ф «Сеними, шошмай тур!».
18.30, 20.00, 21.30, 22.30 «Пойтахт».
19.50 «Экономическое ревю».
20.20 «Будьте счастливы».
21.00 «Жозиба».
22.10 «Сув-хаёт манбаи».
22.50 Кино «Нечего не вижу, нечего не слышу».

### «Спорт»

7.00 «Бодрое утро».
8.00, 9.00, 18.30, 21.30 «Хабарлар».
8.20, 18.00 «Детский спорт».
8.35 «Все о животных».
9.20 Детективы.
9.50 Мини-футбол. Чемпионат Узбекистана.
18.15 Мультсериал.
18.50 АВТОграф.
19.10 «Витрины Нового года».
20.00 «Вести».
20.20 «Восточные единоборства».
20.40 «Гордость». Сериал.
21.50 «Беллашув».
22.50 Еврофутбол.

### «30-канал»

12.05, 16.45, 19.40 «Теле-ҳамкор».
12.25, 13.40, 17.30, 20.00, 21.40 «Мусиқий табассум».
13.25, 16.20 Мультфильмы.
14.00 Х/ф «Влюблен по собственному желанию».
15.30 Док. фильм.
17.00 «Лучшие песни от До-Ми-Соль».
18.05 «Болалар соати».
18.30 «Клип».
18.40 «Тараққиёт -ТВ».
18.50 «Киноконцерт».
19.00 «Ошиқона».
21.05 «Шарқ - ТВ».
21.15 «Истиқлол - ТВ».
21.20 «Парламент соати».
22.10 Бадиий фильм.

### ОРТ

5.00 Телеканал «Доброе утро».
9.00, 12.00, 14.00, 15.00, 18.00, 23.30 Новости.
9.05 «Малахов +».
10.00 «Агент национальной безопасности». Сериал.
11.00, 19.55 «Сестры по крови». Сериал.
12.10 «Понять. Простить».
12.40 «Лолита. Без комплексов».
13.25 «Детективы».
14.25 «Контрольная закупка».
15.15 «Белая перчатка».
15.50 «Любовь как любовь». Сериал.
16.55 «Федеральный судья».
18.20 «Пять минут до метро». Сериал.
19.10 «Пусть говорят».
21.00, 3.00 Время.
21.30 «Брежнев». Сериал.
22.30 «Человек и закон».
23.45 «Судите сами»
00.40 Приключенческий фильм «Бездна».
3.30 Фильм «Правда о большой белой акуле».

### «Россия»

5.00 «Доброе утро, Россия!».
8.45 «Я – Чайка. Тайна актрисы Караваевой».
9.45, 13.50, 16.40, 19.40, 4.45 Вести. Дежурная часть.
10.00, 11.50, 21.15 Телесериал «Тайны следствия».
11.00, 14.00, 17.00, 20.00 Вести.
11.30, 14.20, 17.20 Местное время. Вести-Москва.
12.50 «Частная жизнь».
14.40 «Суд идет».
16.00 «Кулагин и партнеры».
17.40 «Обреченная стать звездой». Телесериал.
18.40 «Волчица». Телесериал.
20.45 Местное время. Вести-Московская область.
21.05 «Спокойной ночи, малыши!».
23.15 «Последняя командировка».
00.15 «Вести+».
00.35 Фильм «Правда о большой белой акуле».
2.15 «Дорожный патруль».
2.30 «Горячая десятка».
3.25 Сериал «Закон и порядок».
4.15 Канал «Евроньюс».

### «НТВ»

6.00 «Сегодня утром».
9.05 «Наше все!».
10.00, 13.00, 16.00, 19.00, 22.00 «Сегодня».
10.25 «Главная дорога».
11.00 Сериал «Таксистка- 2».
11.55 «Две правды».
13.30, 20.45 Сериал «Улицы разбитых фонарей-7».
14.30 Сериал «Место под солнцем».
15.30, 18.30, 21.45, 5.35 «Обзор. Чрезвычайное происшествие».
16.30, 2.20 Сериал «Возвращение Мухтара-2».
19.40 Сериал «Врачебная тайна».
22.45 «К барьеру!».
23.55 Фильм «8 женщин».
3.55 Детективный сериал «Мангуст-2».

### «СТС»

8.00 «Полиция будущего».
8.45 «Привет Мартышке».
8.55, 16.00 «Смешарики».
9.00, 16.05 «Приключения Вуди и его друзей».
9.30, 22.00 «Моя прекрасная няня».
10.00, 20.00 «Все смешалось в доме...».
11.00, 21.30, 2.00 Истории в деталях.
11.28, 21.58, 2.28 Настроение
11.30, 19.00 «Тайны Смолвиля».
12.30 «Крысиные бега».
14.30 «Не родись красивой».
15.30 «Годзилла».
16.30 «Оливер Твист».
17.00 «Соник Икс».
17.30 «Шоу Тома и Джерри».
18.00 «Комиссар Рекс».
21.00, 23.00 «Кто в доме хозяин?».
22.30, 1.30 «Папа на все руки».
23.30 «Крысиные бега».
2.30 Детали.
3.30 «Спаси меня».
4.15 «Секреты с того света».
5.40 «Дорогая, я уменьшил детей».
7.00 Музыка на СТС.

### «ТВ-3»

8.00 Победоносный голос.
8.30 «Мой научный проект».
10.15 Российские фильмы.
10.30, 15.30 «Комната смеха».
11.00 «Тайна Аляски».
13.30 «За двумя зайцами».
15.00 Скейтч-шоу.
16.00 «Морской волк».
18.00 «Путь оружия».
20.30 Киномания.
21.00 «Паника».
23.00 «Бесшабашное ограбление».
1.00, 4.00 «Клиент всегда мертв».
2.00 «Черный пояс-2».
5.00 «Контрабанда».
7.00 Relaks.

## ПЯТНИЦА, 22

### «Ўзбекистон»

6.00 «Ассалом, Ўзбекистон!».
8.00, 11.00, 14.00, 17.00, 19.30, 21.00 «Ахборот».
8.35, 9.55, 11.10, 13.10, 14.15, 17.10, 19.10, 20.00, 21.35 ТВ-анонс.
8.40, 11.55 Олтин мерос.
8.45 «Олам ва одам» дастури: «Ноилож сайёдлар».
9.10 «Цирк, цирк, цирк». «Балто». М/с.
10.00 Д. Зокиров номидаги халқ чолғулари оркестрининг концерти.
10.20 «Табаррук замин».
10.50 «Сизнинг адвокатингиз».
10.55, 13.55, 19.20, 20.50 «Дунё иклими».
11.15, 20.05 «ТВ-шифокор».
11.20, 20.10 «Оила ришталари». Телесериал.
12.00 «Хажвия бисотидан».
12.20 «Агар сиз»
12.40 «Келин». Теленовелла.
13.15 «Сарой жавоҳири». Фильм ҳақида фильм.
13.50 «Зилол». Фольклор қўшиқлар.
14.20 «Олам ва одам» дастури: «Экспедиция». Ҳужжатли сериал.
15.00 Дж. Верди. «Риголетто».
16.05 «Меҳр кўзда».
16.45 «Эртаклар – яхшиликка етаклар».
17.15 «Яхшилар ёди».
17.35 Ватан ҳимоячилари куни олдидан. «Жон қизлар».
17.55 «Минг бир ривоят».
18.00 «Зиё» студияси намойиш этади: «Эътиқод мустаҳкамлиги йўлида».
18.20 «Оҳанглар оғушида».
18.30 «Ўч». Телесериал.
19.15 «Бизнес янгиликлари».
19.25, 19.55, 20.55, 21.30 Эълонлар.
21.40 «Кўҳна оҳанглар».
22.00 «Одамлардан бири».
22.20 «Қўшиғимсан, муҳаббат». (SMS овоз бериш).
22.30 «Ҳаёт гўзал». Телесериал.

### «Ёшлар»

6.00, 12.00 Янги тонг.
8.00, 19.30 «Севишганлар». Сериал.
8.35 «Yoshlar»да қиш оқшомлари.
9.55 Тафаккур нури.
10.00, 13.00, 16.00, 19.00, 22.00 Давр.
10.15 «Муҳаббат қаҳваси». Сериал.
11.00 Хазина.
11.15 «Тақдир».
11.50 Истиқбол тимсоллари.
13.15 Сув – ҳаёт ман

# ТВ неделя

(Окончание. Начало на 3-й стр.)

### «Россия»

5.00 «Доброе утро, Россия!».
8.45 «Мой серебряный шар. Одри Хепберн».
9.45 «Мусульмане».
10.00, 11.50 Телесериал «Тайны следствия».
11.00, 14.00, 17.00, 20.00 Вести.
11.30, 14.20, 17.20 Местное время. Вести-Москва.
12.55 «Ха».
13.05 «Городок».
13.35 «Вся Россия».
13.50, 16.40, 19.40 Вести. Дежурная часть.
14.40 «Суд идет».
16.00 «Кулагин и партнеры».
17.40 «Обреченная стать звездой». Телесериал.
18.40 «Волчица». Телесериал.
20.45 Местное время. Вести. Московская область.
21.05 «Спокойной ночи, малыши!».
21.15 «Аншлаг и Компания». «День рождения группы «ЭКСББ».
23.20 Фильм «Неслужебное задание».
1.20 Комедия «Миллион лет до нашей эры».
3.15 «Дорожный патруль».
3.35 Фильм «Маленькая барабанщица».
5.25 Канал «Евроньюс».

### «НТВ»

6.00 «Сегодня утром».
9.05 «Наше все!».
10.00, 13.00, 16.00, 19.00 «Сегодня».
10.25 «Спасатели».
11.00 Сериал «Таксистка- 2».
11.55 «Две правды».
13.30 Сериал «Улицы разбитых фонарей-7».
14.30 Сериал «Место под солнцем».
15.30, 18.30 «Обзор. Чрезвычайное происшествие».
16.30, 1.10 Сериал «Возвращение Мухтара-2».
19.35 «Следствие вели».
20.35 Фильм «Вокзал для двоих».
23.15 Комедия «Американские мошенники».
2.45 «Криминальная Россия».
3.40 «Кома: это правда».
4.10 Детективный сериал «Мангуст-2».

### «СТС»

8.00 «Полиция будущего».
8.45 «Зарядка для хвоста».
8.55, 16.00 «Смешарики».
9.00, 16.05 «Приключения Вуди и его друзей».
9.30, 22.00 «Моя прекрасная няня».
10.00, 20.00 «Все смешалось в доме...».
11.00, 21.30, 1.15 Истории в деталях.
11.28, 21.58, 1.43 Настроение.
11.30, 19.00 «Тайны Смолвиля».
12.30 «Лорд-хранитель».
14.30 «Не родись красивой».
15.30 «Годзилла».
16.30 «Оливер Твист».
17.00 «Соник Икс».
17.30 «Шоу Тома и Джерри».
18.00 «Комиссар Рекс».
21.00 «Кто в доме хозяин?».
22.30 «Папа на все руки».
23.00 «Убить Билла».
1.45 Слава богу, ты пришел!
3.05 «Загадочное убийство в Манхеттене».
4.55 «Человек без прошлого».
6.30 «Грядущая катастрофа».

### «ТВ-3»

8.00 Победоносный голос.
8.30 «Пропавший динозавр».
10.15 Российские фильмы.
10.30, 15.30 «Комната смеха».
11.00 «Страна глухих».
13.00 «Спасти Рождество».
15.00 Скетч-шоу.
16.00 «Экстремалы».
18.00 «Сестричка Бетти».
20.30 Киномания.
21.00 «Джек в стране чудес».
00.45, 4.15 «Клиент всегда мертв».
1.45, 4.00 «Другое кино»
2.00 «Джерри».
5.15 «Поезд-тюрьма».
7.00 Relaks.

## СУББОТА, 23

### «Ўзбекистон»

6.00 «Ассалом, Ўзбекистон!».
8.00, 14.00, 19.30, 21.00 «Ахборот».
8.35, 9.25, 14.15, 15.45, 17.15, 20.00, 21.35 ТВ-анонс.
8.40 Олтин мерос.
8.50 «Олтин тож». Телеўйин.
9.30 «Ҳидоят сари».
9.50 «Шифокор қабулида».
10.10 «Чинсен». «Маврид».
10.50 «Оналар мактаби».
11.10, 20.10 «Оила ришталари». Телесериал.
11.45 «Заковат».
12.45 «Дил таронаси».
12.55, 14.20 «Москва кўз ёшларга ишонмайди». Бадиий фильм.
13.55, 19.20, 20.50 «Дунё иклими».
15.35 Ҳарбий ватанпарварлик кўшиқлари.
15.50 «Ўйла, Изла, Топ!». Телемусобақа. «Эртаклар – яхшиликка етаклар».
16.50 «Шўрданак». Ҳажвий кўрсатув.
17.20 «Оҳанглар оғушида».
17.30 «Шахсий фикр».
18.05 «2006 йил – Ҳомийлар ва шифокорлар йили». «Саломатлик сирлари».
18.25 «Сизнинг адвокатингиз».
18.30 «Навобахш».
19.15 «Суперлото».
19.25, 19.55, 20.55 , 21.30 Эълонлар.
20.05 «ТВ-шифокор».
21.40 «Кўнглим кўшиқ истайди».
22.05 «CINEMA.UZ».
22.30 «Ҳаёт гўзал». Телесериал.

### «Ёшлар»

6.00, 12.00 Янги тонг.
8.00 «Севишганлар». Сериал.
8.35 Меъёр соғлиқ гарови.
8.55 Ватанпарвар.
9.55 Тафаккур нури.
10.00, 13.00, 16.00, 19.00, 22.00 Давр.
10.15 «Муҳаббат қаҳваси». Сериал.
11.00 Мўйқалам сеҳри.
11.30 Бола тилидан.
13.15 Сув – ҳаёт манбаи.
13.30 «Моя мечта».
14.00 «Муҳаббат дардлари». Сериал.
14.30 Жаҳон киноси «Доктор Дулитлл-3».
16.15 Ёшлик наволари.
16.30 «Келажак овози – 2006».
17.40 «Камолот» хабарлари.
17.50 Каталог.
18.00 «Ортиқ»ча клиникаси.
18.30 Рўзғор мактаби.
18.50, 22.30 Дилрабо.
18.55, 21.55 Иқлим.
19.30 Юлдуз билан.
20.00 Наво-SMS.
20.20 Қилни қирқ ёриб.
21.05 Эълонлар.
21.15 Оҳанрабо.
22.45 Таманно (якуний босқич).

### «Тошкент»

7.30 «Салом, Тошкент!».
8.30, 10.25, 11.20, 18.25, 20.15, 21.45, 22.45 «Анонс».
8.35, 18.45 «Гвадалупе». Телесериал.
9.15, 21.25 «Эслайсизми, ёдингиздами?».
9.20, 18.05, 21.50 «Телекурьер-маркет».
9.40 «Дилкаш наволар».
10.05 «Маърифат фидойилари».
10.30, 19.25 Музыка-SMS.
10.50 «Саломат булинг».
11.00, 20.50 «Репортаж».
11.10, 17.55 «Афиша».
11.25 Кино «Город ангелов».
18.30, 20.00, 21.30, 22.30 «Пойтахт».
19.45 «ИИВ хабарлари».
20.20 «Автомобиль — удивительный мир». Док. фильм.
21.00 «Жозиба».
22.10 «Истеъдод».
22.50 Кино «Рождение».

### «Спорт»

7.30, 8.40, 18.30, 21.30 «Хабарлар».
7.50 Мультсборник.
9.00 «Бодрое утро».
10.00, 18.20 Мультфильм.
10.10 «Смак».
10.30 «Фазенда».
11.05 Тяжелая атлетика.
11.35 Кураш.
18.00 «Детский спорт».
18.50 «Военное дело».
19.15 «Файзли ошхона».
19.40 «Народные игры».
20.00 «Вести».
20.25 «Стать ближе».
21.05 «Линии судьбы».
21.50 «Музыкальный марафон».
22.45 Еврофутбол.

### «30-канал»

9.05, 16.45, 19.40 «Теле-хамкор».
9.20, 11.40, 16.30, 17.00 Мультфильмы.
9.40, 15.30, 17.30 «Мусиқий табассум».
10.40 Док. фильм.
12.20, 19.00 «Ошиқона».
13.00 Х/ф «Городской романс».
14.30, 18.05 «Болалар соати».
16.00 «Лучшие песни от До-Ми-Соль шоу».
18.30 «Эстрада калейдоскопи».
18.40 «Биз билган ва билмаган дунё».
20.00 «Хитпарад-плюс».
21.05 «Эркин фикр», «Худуд».
21.20 «Шоу-бизнес янгиликлари».
21.50 Ҳинд фильм.

### ОРТ

6.00, 10.00, 12.00, 18.00 Новости.
6.20 «Гении и злодеи».
6.45 Фильм «Иду искать».
8.20 «Играй, гармонь любимая!».
9.00 «Слово пастыря».
9.15 «Здоровье».
10.10 «Смак».
10.30 «Фазенда».
11.05 «Доктор Курпатов».
12.10 К 75-летию Льва Дурова. «История в байках».
12.40 «Русские. Дорога домой».
13.40 Комедия «Афоня».
15.20 Фестиваль юмора «Умора-2006».
16.55 Концерт «Локомотиву» - 70".
18.10 Комедия «Чокнутый профессор-2».
19.50 «Жизнь с кумиром. Укрощение строптивых».
21.00 Время.
21.20 «Все звезды на льду Красной площади».
23.35 Фильм «Мемуары гейши».
2.10 Комедия «Военно-полевой госпиталь Мэш».
4.10 Сериал «Мертвая зона».
4.55 «Короли смеха».
5.20 «Здоровье».

### «Россия»

6.00 «Доброе утро, Россия!».
8.00 Вести.
8.10 Местное время. Вести-Московская область.
8.20 «Военная программа».
8.45 «Утренняя почта».
9.20 «Субботник».
10.00 «Вокруг света».
11.00, 14.00, 20.00 Вести.
11,10, 16.25 Местное время. Вести-Москва.
11.20 «Сто к одному».
12.15 «Комната смеха».
13.15 «Клуб сенаторов».
14.25 Комедия «Амнистия».
16.00 «Формула власти».
17.05 «Национальный интерес».
17.50 Филипп Киркоров, Лариса Долина, Валерий Меладзе и Лайма Вайкуле в большом праздничном концерте.
20.50 «Бабы, вперед! Юмористическая программа Елены Степаненко».
23.50 Фильм «Все, что ты любишь...».
1.50 Комедия «К черту любовь!».
4.00 Фильм «Картежник».

### «НТВ»

5.50 Фильм «По данным уголовного розыска».
7.05 М/ф «Обезьянки и грабители», «Винни-Пух», «Винни-Пух идет в гости».
7.30 «Сказки Баженова».
8.00, 10.00, 13.00, 16.00, 19.00 «Сегодня».
8.15 Лотерея «Золотой ключ».
8.45 «Без рецепта».
9.20 «Смотр».
10.20 «Главная дорога».
10.55 «Кулинарный поединок».
12.00 «Квартирный вопрос».
13.25 «Особо опасен!».
14.00, 3.25 Сериал «Марш Турецкого - 3».
16.25 «Женский взгляд».
17.00 «Своя игра».
17.55 Сериал «Агент национальной безопасности-5».
19.35 Профессия - репортер.
20.00 «Программа максимум».
20.55 «Наказание. Русская тюрьма вчера и сегодня».
21.30 «Спасатели».
22.00 «Реальная политика».
22.40 Фильм «Земное ядро: Бросок в преисподнюю».
1.05 «Микс-файт М-1. Бои без правил».
1.40 Комедия «Забавная мордашка».

### «СТС»

8.00 «Маленькие секреты».
9.30 «Снеговик-почтовик».
9.55 «Пиноккио».
10.20 «Смешарики».
10.30 «Пеппи Длинный чулок».
11.00 Улица Сезам.
11.30 «Ясон и герои Олимпа».
12.00 «Том и Джерри».
12.10 «Клуб шпионов».
14.00 «Самый умный».
16.00 «Снимите это немедленно».
17.00 «На краю жизни».
18.00 «Истории в деталях».
18.30 «Ну, погоди!»
18.45 «Убить Билла».
21.00 «Хорошие шутки».
23.00 «Как разобраться с делами».
1.15 Слава богу, ты пришел!
2.30 «Голубой гром».
4.30 «Полено».
6.35 «Незавершенная всеобщая теория Эйнштейна».

### «ТВ-3»

8.00 Российские фильмы.
10.00 «Черепашки ниндзя».
11.00 «Дворняга».
13.00 «Тайна Аляски».
15.30 «Медицинское обозрение»
15.50 Свет и тень.
16.00 «Бесшабашное ограбление».
18.00 «Паника».
20.00 Киномания.
21.00 «Красный скорпион».
23.00 «Хэллоуин: 20 лет спустя».
1.00 «Числа».
2.00 «Семья Сопрано».
3.00 «Змея».
5.00, 7.00 «Другое кино»
5.15 «Джерри».
7.15 Relaks.

## ВОСКРЕСЕНЬЕ, 24

### «Ўзбекистон»

6.00 «Ассалом, Ўзбекистон!».
8.00 «Ахборот».
8.35, 11.00, 15.50, 18.10, 21.45 ТВ-анонс.
8.40 Олтин мерос.
8.50 «Барби ва қарсилдоқ». М/ф.
10.05 «2006 йил – Ҳомийлар ва шифокорлар йили». «Саломатлик сирлари».
10.25 «Оила ришталари». Телесериал.
11.05 «Янги оҳанглар».
11.30 «Ҳажвия бисотидан».
11.50 «КиноТеатр».
12.10, 13.30 «Есения». Бадиий фильм.
13.20 «Дил таронаси».
14.30 «Оддий ҳақиқатлар».
15.10 Ватан ҳақида кўшиқлар.
15.15 «Олтин тож». Телеўйин.
15.55 «Жиддий ўйин».
16.50 «Оҳанглар оғушида».
17.00 «Одами эрсанг».
17.20 «Қалпоқ». Ҳажвий кўрсатув.
17.50, 18.15 «Ҳамон ёдимда».
18.35 «Интеллектуал ринг».
19.20, 20.50 «Дунё иклими».
19.25, 20.00, 20.55, 21.40 Эълонлар.
19.30, 21.00 «Таҳлилнома».
20.05 «50х50».
21.50 «Кўҳна оҳанглар».
22.15 «Ҳаёт гўзал». Телесериал.

### «Ёшлар»

6.00 Миллий кино: «Остона».
9.30 «Камолот» хабарлари.
9.40 Бурч ва шараф.
9.45 Мардлар кўриқлайди Ватанни!
10.00 Ватанпарвар.
11.00 Journal.
11.20 Оҳанрабо.
12.00 Таманно.
13.00 Жаҳон киноси: «Затура».
14.30 Рўзғор мактаби.
14.50 Интерфутбол.
16.20 Ринг қироллари.
17.10 Чемпион сирлари.
17.30 «Кавказ асираси». Кинокомедия.
18.45 Дилрабо.
18.55 Иқлим.
19.00 Давр ҳафта ичида.
19.30 «Yoshlar»да қиш оқшомлари.
20.50 Эълонлар.
21.00 «Дилроз».
21.30 CINEMANIYA.
22.00 Жаҳон киноси: «Тезкор фото».

### «Тошкент»

7.30 «Салом, Тошкент!».
8.30, 11.20, 13.10, 14.40, 17.20, 20.35 «Анонс».
8.35 «Гвадалупе». Телесериал.
9.15 «Эслайсизми, ёдингиздами?»
9.20, 17.00, 20.15 «Телекурьер маркет».
9.40 Фильм «Бойвучча Рич».
11.05 «ИИВ хабарлари».
11.25 «Интервью».
11.35 Кино «Тезлик».
13.00 «Афиша».
13.15 «Истеъдод».
13.35 «Музыка-SMS».
13.55 «Аптека слушает».
14.45 Дикий мир. «Леопард».
15.10 Кино «Рождение».
16.40 «Жозиба».
17.25 «Мулохаза учун мавзу».
17.55, 19.15 Кино «Катта бойлик дардида».
18.50 «Дилкаш наволар».
20.40 «CINEMA. UZ».
21.05 «Нима учун?».
21.45 «Все о туризме».
22.15 Воскресный кинозал: «Лара Крофт. Расхитительница гробниц».

### «Спорт»

7.30, 8.30 «Хабарлар».
7.50 «Веселые старты».
8.50 «Улыбка».
9.00 «Бодрое утро».
10.00 Мультфильм.
10.10 «Непутевые заметки».
10.25 «Ваш соперник — гросмейстер».
10.45 «Файзли ошхона».
11.10 «Пока все дома».
12.00 «Проф-РИНГ».
18.00 «Олененок». М/ф.
18.30 «Версия».
19.00 «Спорт уик-энд».
19.40 «Тайм-аут».
20.00 «Вести».
20.20 «Иктидор».
21.10 «Тенгдош».
21.30 «Талкин».
22.00 «Звезды на льду».
23.50 Еврофутбол.

### «30-канал»

9.05, 10.25, 16.45, 19.00 «Теле-хамкор».
9.25, 12.40, 17.30, 20.30, 21.40 «Мусиқий табассум».
10.00, 17.00 Мультфильмы.
10.45 Х/ф «Гори, гори моя звезда».
13.00 «Теле-экспромт».
13.20 «Хитпарад-плюс».
14.20 «Шоу-бизнес янгиликлари».
14.50 «Болалар соати».
15.20 «Аёллар орзуси».
15.50 «До-Ми-Соль шоу».
18.05 «Кино сирлари».
18.25 «Мусиқий лаҳзалар».
18.35 «Суғдиёна».
19.20 «Ошиқона».
20.00 «30-й кадр».
21.05, 22.10 Бадиий фильм.

### ОРТ

6.00, 10.00, 12.00 Новости.
6.10 Фильм «Грачи».
7.45 «Диета звезд». Док. фильм.
8.35 «Армейский магазин».
9.10 «Умницы и умники».
10.10 «Непутевые заметки».
10.25 Искатели. «Секретный тоннель».
11.10 «Пока все дома».
12.10 «Цена успеха Леонида Филатова».
12.45 «КВН-2006».
14.55 «Мисс Россия».
16.15 Комедия «Собачья работа -3».
18.00 «Времена».
18.55 «Две звезды».
21.00 Воскресное «Время».
21.45 Комедия «Пережить Рождество».
23.20 «Высшая лига».
00.30 Комедия «Смешная девчонка».
3.05 Сериал «Мертвая зона».
3.50 «Встань и иди. Девочка и дельфин». Док. фильм.
4.15 «Играй, гармонь любимая!».

### «Россия»

5.50 Фильм «Маленькая принцесса».
7.30 «Студия Здоровье».
8.00, 11.00, 14.00 Вести.
8.10, 11.10 Местное время. Вести-Москва.
8.20 «Сельский час».
8.50 «Диалоги о животных».
9.20 Фильм «34-й скорый».
11.20 «Городок».
11.50 «Сам себе режиссер».
12.45 «Смехопанорама Евгения Петросяна».
13.15 «Парламентский час».
14.20 Фильм «Игры взрослых девочек».
16.50 «Смеяться разрешается».
18.45 «Танцы со звездами».
20.00 «Вести недели с Сергеем Брилевым».
21.00 «Специальный корреспондент».
21.25 Фильм «Самые счастливые».
23.20 Боевик «Десять ярдов».
1.20 Фильм «Возврата нет».
3.30 Телесериал «Встреча выпускников».
4.15 Канал «Евроньюс».

### «НТВ»

5.10 Х/ф «Земное ядро: Бросок в преисподнюю».
7.10 М/ф «Винни-Пух и день забот».
7.30 «Дикий мир».
8.00, 10.00, 13.00, 16.00 «Сегодня».
8.15 Лотерея «Русское лото».
8.40 «Их нравы».
9.25 «Едим дома!».
10.20 «Top gear».
10.55 «Счастливый рейс».
11.45 «Шнур вокруг света».
12.20 «Авиаторы».
13.25 «Стихия».
14.00 Комедия «Ягуар».
16.20 «Один день. Новая версия».
17.00 «Своя игра».
17.55, 1.45 Сериал «Агент национальной безопасности-5».
19.00 «Сегодня. Итоговая программа».
19.50 «Чистосердечное признание».
20.25 «Чрезвычайное происшествие. Обзор за неделю».
21.00 Премьера «Живая легенда. Виктор Тихонов».
22.00 «Воскресный вечер с Владимиром Соловьевым».
23.10 Фильм «Мосты округа Мэдисон».
3.30 «Криминальная Россия».
4.20 Комедия «Ягуар».

### «СТС»

8.00 «Пираты южных морей».
9.55 «Жила была Несси. Тайна одного озера».
10.20 «Смешарики».
10.30 «Пеппи Длинный чулок».
11.00 Улица Сезам.
11.30 «Ясон и герои Олимпа».
12.00 «Королевская гвардия».
14.00 «Жизнь прекрасна».
16.00 «Снимите это немедленно».
17.00 «На краю жизни».
18.00 «Истории в деталях».
18.30 «Ну, погоди!»
18.45 «Кто в доме хозяин?».
19.15 «Индеец в шкафу».
21.10 «Этот ужасный кот».
23.00 «Богатенький Ричи-2».
00.45 Кино в деталях.
2.45 «Роковая женщина».
4.45 «Кентервильское привидение».
6.20 «Суперчеловек. Лекари-убийцы».
7.10 Музыка на СТС.

### «ТВ-3»

8.00, 9.00 Российские фильмы.
8.30 Жизнь, полная радости.
10.00 «Черепашки ниндзя».
11.00 «Джек в стране чудес».
14.45 Киномания.
15.15 «Мефисто».
18.00 «Проснуться в Рено».
20.00 Киномания.
21.00 «Я видел, как мама целует Санта-Клауса».
23.00 «Призраки Рождества».
1.00 «Числа».
2.00 «Семья Сопрано».
3.00 «Хэллоуин: 20 лет спустя».
5.00 «Вражеская акция».
7.00 Relaks.


РЕКЛАМА И ОБЪЯВЛЕНИЯ • РЕКЛАМА И ОБЪЯВЛЕНИЯ

С 24 ноября 2006 г. Р/о «Узбекгосцирк» по 17 декабря 2006 г.

*Ташкентский государственный*

**ЦИРК**

*Только 9 дней*

**КИНГ И ТИГРЫ**

**Воздушный аттракцион «Белые птицы»**
**В программе принимают участие дрессированные животные: медведи, обезьяны-джигиты, пони и ослики,**
***а также***
**жонглеры, иллюзионисты и веселые клоуны**
***Спешите! Звоните! Приходите!***

Начало представлений: суббота — 12.00, 15.00, воскресенье — 12.00, 15.00, 8 декабря — 15.00.
В графике возможны изменения.
Билеты продаются в кассах цирка и районными кассирами.
Форма оплаты — любая.
Касса работает с 9.00.
**Справки по телефонам: 144-35-91, 144-35-94, 144-32-23.**

Изготавливаем на ваш каприз декоративные решетки, ограждения, ворота, металлоконструкции. Форма оплаты любая.
**Т. 57-77-24, 409-60-26, 181-04-77.**

**КУПЛЮ**
холодильники, морозильники кондиционеры, швейные машинки, газплиты, стиральные машинки, мебель. Тел. 176-02-65.

**ПРОДАЮ**
холодильники, морозильники, витрины. Тел. 292-48-15.

**СДАЮ**
2308 к. * квартиры посуточно. Т. 157-62-48.

Совместное узбекско-латвийское предприятие «Декла» (ОКПО — 16366994, ИНН 201941990) Чиланзарского района г. Ташкента, ул. Сугали-ота, 5 преобразовано в ООО «Декла» с уменьшением уставного фонда до эквивалента 18634715,7 сума. Правопреемником является ООО «Декла».

**ВНИМАНИЮ ОРГАНИЗАЦИЙ И ПРЕДПРИЯТИЙ!**
**ГАК « УЗБЕКЭНЕРГО»**
***объявляет конкурс***
**« Выбор оператора по сбыту электроэнергии в Бектемирском районе»**

Заказчик - **ГАК «УЗБЕКЭНЕРГО»**
Организатор конкурса - ОАО «ТашГорПЭС»

***Требования к участникам конкурса:***
- наличие опыта работы в условиях рыночной экономики Узбекистана не менее 2 лет;
-наличие собственного либо заемного капитала, в размере 3-х месячного закупаемого объема электроэнергии Бектемирского района;
- другие требования, указанные в конкурсной документации.

Для участия в конкурсе и приобретения конкурсной документации необходимо обращаться к организатору по адресу: г. Ташкент, тупик Мовароуннахр, 6. Тел: 133-75-79, 133-42-94, факс 1335028.
Оферты принимаются организатором конкурса по адресу: г. Ташкент, Мовароуннахр, 6.
Стоимость пакета конкурсной документации составляет - 100 000 сум.
Последний срок предоставления оферт организатору конкурса - к дню и часу вскрытия оферт по адресу: г. Ташкент, Мовароуннахр, 6.
Вскрытие оферт состоится через 30 дней после опубликования объявления.

**«Вечерний Ташкент»**
***Прием объявлений ежедневно***
**(кроме субботы и воскресенья)**
**Телефон для справок: 133-28-95.**


Следующий номер газеты выйдет 19 декабря .

# Кроссворд

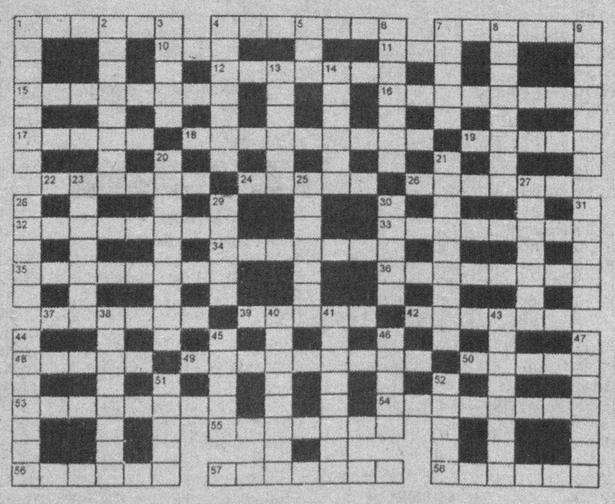

**ПО ГОРИЗОНТАЛИ:** 1. Собрание священных книг зороастризма. 4. Гороховое «общежитие». 7. Спортивное оружие. 10. Выдающийся английский ученый, оспаривавший у Ньютона приоритет в установлении закона всемирного тяготения. 11. Родственная связь. 12. Одна из крупнейших звезд нашей Галактики, числящаяся как альфа-Скорпиона. 15. Еще не по йманный, но утвердившийся в науке квант поля тяготения. 16. Твердое тело с упорядоченной структурой. 17. Составляющий элемент цепи. 18. Прибор для измерения малых толщин. 19. Высокогорная равнина. 22. Бессердечный человек. 24. Временное затмение разума. 26. Шинель, свернутая в кольцо. 32. Скупой, мелочный человек. 33. Антиэлектрон. 34. У древних римлян — почетная замужняя женщина. 35. Наука о человеческом организме. 36. Музыкальная специальность А. М. Иванова-Крамского. 37. Голландский мыслитель-вольнодумец XVII века. 39. Ловкое действие. 42. Житель Братиславы. 48. Приспособление для нарезки болтов. 49. Временное прекращение военных действий. 50. Инертный газ. 53. Явление, наблюдаемое в тот момент, когда Земля, Луна и Солнце оказываются на одной прямой. 54. Телевизионная трубка. 55. Рядовой при пушке (уст.). 56. Подземные канализационные коммуникации. 57. Камень в зажигалке. 58. Его сородичи в III веке до нашей эры вытеснили из Северного Причерноморья скифов.

**ПО ВЕРТИКАЛИ:** 1. Утверждение, противоречащее логике. 2. Русский инженер, один из создателей дуговой сварки. 3. Горбатый заяц. 4. Химический элемент. 5. Столица Башкирии. 6. Повилика. 7. Гриб. 8. Утверждение, принимаемое без доказательства. 9. В греческой мифологии бог — покровитель искусств. 13. Четырехэлектродная радиолампа. 14. Французский естествоиспытатель — автор температурной шкалы. 20. Прибор для изучения трения. 21. Певец былин. 23. Звериное общежитие. 25. Музыкальная специальность в оркестре. 27. Продукт труда художника. 28. Обрамление иконы. 29. Вышедшая из употребления мужская верхняя одежда. 30. Оружие Д'Артаньяна. 31. Родовитые приближенные к трону. 36. Ощущение во рту после кислых яблок. 40. Оно есть у стрелы и у птицы. 41. Увеличение мощности сигнала. 43. Переменный полупроводниковый резистр. 44. Улитка без домика. 45. Река, воды которой, по преданию, скрывали интимные связи царицы Тамары. 46. Наемный конный экипаж. 47. Стихотворный размер. 51. Река на севере России. 52. Последний из могикан.

**Составил В. ШУСТРОВ.**

## Ответы на кроссворд, опубликованный в № 242

**ПО ГОРИЗОНТАЛИ:** 1. Бештау. 4. Квартал. 7. Хикаят. 10. Рио. 11. Ола. 12. Саквояж. 15. Калахари. 16. Бекетова. 17. Негус. 18. Картахена. 19. «Ешлик». 22. Египет. 24. Право. 26. «Пираты». 32. Акролеин. 33. Турмалин. 34. Обжимка. 35. Гидрофон. 36. Кассандр. 37. «Юнкера». 39. «Виспа». 42. Заявка. 48. Есиль. 49. Аксессуар. 50. Язьва. 53. Волонтер. 54. Балтимор. 55. Ариадна. 56. Гавиал. 57. Эсминец. 58. Тайшет.

**ПО ВЕРТИКАЛИ:** 1. Бешкент. 2. Такацуки. 3. Урман. 4. Косигая. 5. «Ров». 6. Ложбина. 7. Ханка. 8. Картошка. 9. Табаско. 13. Картер. 14. Обухов. 20. Резерфорд. 21. Гидростат. 23. Гирудин. 25. Абрикос. 27. Тельник. 28. Тайга. 29. Анонс. 30. Итака. 31. Антре. 38. Колготки. 40. Идеализм. 41. Посейдон. 43. Возничий. 44. Четверг. 45. Шкура. 46. Шайба. 47. Патриот. 51. Отгул. 52. Пласт.

**Учредитель — хокимият г. Ташкента**

Главный редактор Акмаль АКРАМОВ

**Адрес редакции: 700000, г. Ташкент, ГСП, ул. Матбуотчилар, 32.**

***ТЕЛЕФОНЫ:***
отдел писем — 133-29-70; отдел рекламы и объявлений — 132-11-38; 136-57-65.
Факс: 133-21-56.

*Газета выходит пять раз в неделю, кроме субботы и воскресенья.*

**Газета зарегистрирована в Управлении печати и информации г. Ташкента.**
**Регистрационный № 02-2**

Индекс — 116. Способ печати — офсетный. Формат — А-2. Объем — 2 п.л. Тираж 3562

**По вопросам доставки обращаться в почтовые отделения по месту жительства или в отдел эксплуатации ГСП "Тошкент почтамти", по телефону 133-74-05.**

Номер набран и сверстан в компьютерном центре «Вечерний Ташкент».

**Типография акционерной компании «Шарк». Адрес предприятия: ул. Буюк Турон, 41.**

*Ответственность за достоверность сведений в рекламе и объявлениях несет рекламодатель.*

Заказ Г-1408. Подписано в . 1 2 3 4 6