O'ZBEKISTON RESPUBLIKASI MILLIY KITOB PALATASI INV.№

ВТОРНИК, 19 ДЕКАБРЯ 2006 ГОДА

Вечерний Ташкент

Газета выходит с 1 июля 1966 года

ОБЩЕСТВЕННО-ПОЛИТИЧЕСКАЯ ЕЖЕДНЕВНАЯ ГОРОДСКАЯ ГАЗЕТА № 245 (10.802) Цена в розницу — свободная

СТОЛИЦА: день за днем

Одним абзацем

❒ Центр обучения «Во имя жизни» в сотрудничестве с Посольством Великобритании в Узбекистане, при поддержке FSC — Совета по обучению на природе (Великобритания) приступил к реализации проекта «Школа бережного отношения к воде. Сохраним 100 млн. литров в год». К участию в нем планируется привлечь более 200 преподавателей и 5 тысяч детей.

❒ В школе-детсаде № 206 Юнусабадского района состоялся семинар на тему «Рациональное питание детей и подростков. Ожирение и его профилактика». Его провели профессора кафедры гигиены питания Ташкентской медицинской академии при поддержке представительства компании Nestle в Узбекистане.

❒ **ВЧЕРА** в Большом зале Государственной консерватории Узбекистана состоялся торжественный вечер, посвященный 140-летию Московской консерватории. Его организаторами стали консерватория, Русский культурный центр, представительство Росзарубежцентра при поддержке Посольства Российской Федерации в Республике Узбекистан.

❒ **СЕГОДНЯ** в Ташкентской городской ассоциации ТЧСЖ состоится семинар для председателей правления и председателей ревизионных комиссий товариществ Мирабадского района.

❒ **ЗАВТРА** в Национальном пресс-центре состоится пресс-конференция для СМИ с участием финалистов, жюри и членов общественного совета конкурса «Келажак овози-2006».

❒ **ЗАВТРА** в Корейском центре образования состоится торжественная церемония передачи 300 компьютеров учебным заведениям столицы.

По сообщениям информационной службы Ташгорхокимията и наших корреспондентов.

2007 год – Год социальной защиты

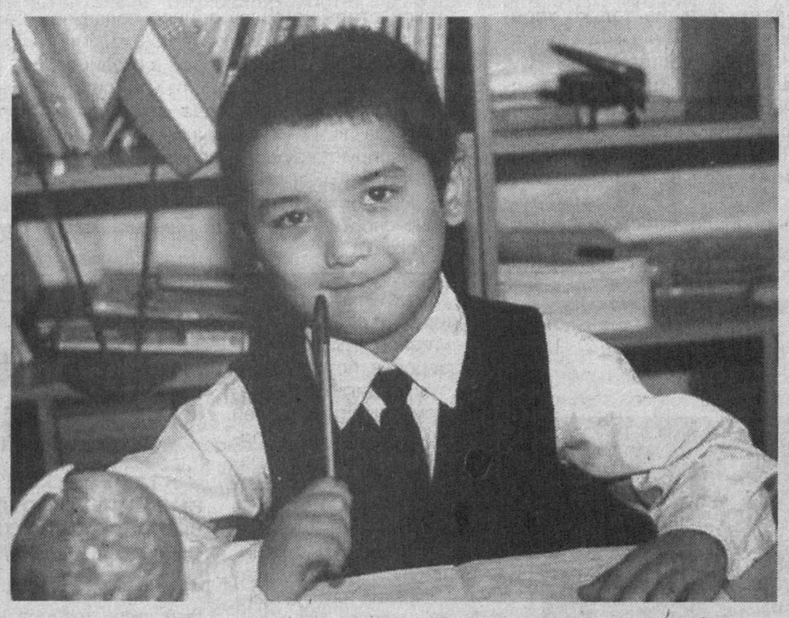

Один из основных принципов

ВРЕМЯ БЫСТРОТЕЧНО. ЗАВЕРШАЕТСЯ ЕЩЕ ОДИН ГОД – ГОД 15-ЛЕТИЯ НЕЗАВИСИМОГО РАЗВИТИЯ НАШЕЙ СТРАНЫ, ГОД БЛАГОТВОРИТЕЛЬСТВА И МЕДИЦИНСКИХ РАБОТНИКОВ. ОН СТАНЕТ ЕЩЕ ОДНОЙ ВЕХОЙ НА ИСТОРИЧЕСКОМ ПУТИ УЗБЕКИСТАНА, ИБО ОТМЕЧЕН ОПРЕДЕЛЕННЫМИ ДОСТИЖЕНИЯМИ В САМЫХ РАЗЛИЧНЫХ ОБЛАСТЯХ, А ГЛАВНОЕ — СТАЛ НОВЫМ ШАГОМ В ПОДДЕРЖАНИИ В СТРАНЕ АТМОСФЕРЫ ДОБРОТЫ И МИЛОСЕРДИЯ, ОБЕСПЕЧЕНИИ УСЛОВИЙ ДЛЯ ПРИЛОЖЕНИЯ ТАЛАНТОВ МОЛОДЕЖИ, УТВЕРЖДЕНИИ ПРИНЦИПОВ ЗДОРОВОГО ОБРАЗА ЖИЗНИ.

В сердцах многих соотечественников нашел отклик призыв творить добрые дела. Он воплотился в оказании материальной помощи и моральной поддержки нуждающимся, дальнейшей реабилитации и интеграции в общество людей с ограниченными физическими возможностями. Это наглядно свидетельствует о том, что время быстротечно, но не властно над благотворительством.

В уходящем году большая работа проведена по совершенствованию медицинского обслуживания, укреплению материально-технической базы лечебных учреждений, стимулированию труда медицинских работников. На выполнение мероприятий, намеченных в программе «Год благотворительства и медицинских работников», направлено 284 млрд. сумов, что еще раз подтверждает масштабность проводимой работы.

И такие вложения, несомненно, окупятся сторицей. Не случайно многие международные наблюдатели отмечают, что в Узбекистане за короткий срок независимого развития накоплен определенный опыт, который стоит изучать и использовать.

Стало доброй традицией каждый новый год посвящать определенному направлению. Она продолжается уже 10 лет. Объявление по инициативе Президента Узбекистана И. Каримова нынешнего года Годом социальной защиты нацелено на продолжение ранее начатой работы по осуществлению одного из важных принципов развития независимого государства. Сильная социальная политика в нашей стране осуществляется в интересах людей. Если в завершающемся году затраты из госбюджета на социальную поддержку населения составили 51 процент, то в предстоящем году они возрастут до 54,1 процента. Немаловажная роль в осуществлении намеченного отводится махалле, которая испокон веку стояла на страже интересов своих жителей. И этот принцип не стерт временем. Конечно, многое предстоит сделать, начиная от внесения необходимых изменений и дополнений в законодательную базу до усиления дифференцированного подхода при оказании помощи нуждающимся.

В наступающем году в ряду приоритетов создание условий для рождения здоровых детей, обеспечение жизненных интересов молодежи, внимание к престарелым и инвалидам. Во главу угла ставятся интересы каждого отдельного человека. И это будет учтено в разрабатываемой в настоящее время государственной программе. Однако понятие социальный, как отметил в своем выступлении, посвященном Дню Конституции республики, глава нашего государства, имеет отношение ко всем нам. Поэтому от работы по осуществлению социальной защиты не должны оставаться в стороне общественные организации, предприниматели, рядовые граждане. А результаты общих усилий время впишет в историю страны.

В Сенате Олий Мажлиса Республики Узбекистан

В ВЕРХНЕЙ ПАЛАТЕ ПАРЛАМЕНТА СОСТОЯЛОСЬ ЗАСЕДАНИЕ «КРУГЛОГО СТОЛА» НА ТЕМУ «ПЕРЕДАЧА СУДАМ ПРАВА ВЫДАЧИ САНКЦИИ НА ЗАКЛЮЧЕНИЕ ПОД СТРАЖУ: МЕЖДУНАРОДНЫЙ ОПЫТ И НАЦИОНАЛЬНОЕ ЗАКОНОДАТЕЛЬСТВО», ОРГАНИЗОВАННОЕ КОМИТЕТОМ ПО ЗАКОНОДАТЕЛЬСТВУ И СУДЕБНО-ПРАВОВЫМ ВОПРОСАМ.

На заседании отмечалось, что основной целью проводимой в Узбекистане реформы судебно-правовой системы является обеспечение эффективной защиты конституционных прав и свобод человека. При этом особое внимание уделяется в первую очередь обеспечению права на защиту от необоснованного уголовного преследования и права на справедливое судебное разбирательство. В результате проводимых реформ закреплена специализация судов по уголовным и гражданским делам, введен апелляционный порядок рассмотрения дел, созданы правовые механизмы, обеспечивающие равенство прав защиты и обвинения в судебном процессе, а также сокращены сроки предварительного расследования и сроки содержания обвиняемых под стражей. Меры по дальнейшему реформированию судебно-правовой системы были определены Указом Президента Республики Узбекистан от 8 августа 2005 года «О передаче судам права выдачи санкции на заключение под стражу». Обсуждение указанных вопросов стало основной целью «круглого стола».

В ходе проведения «круглого стола» было отмечено, что важнейшей задачей дальнейшей либерализации судебно-правовой системы является необходимость расширения полномочий суда по осуществлению эффективной защиты прав граждан на стадии досудебного расследования, включая в том числе выдачу санкции на заключение под стражу.

При обсуждении данного вопроса участники «круглого стола» акцентировали внимание на необходимости последовательной и глубокой проработки вопросов, связанных с передачей от органов прокуратуры судам права выдачи санкции на заключение под стражу.

В ходе обсуждения участники «круглого стола» обменялись мнениями и высказали ряд предложений по вопросам изучения зарубежного опыта, разработки организационно-правовых и процессуальных механизмов осуществления судами права санкционирования заключения под стражу, а также необходимости соответствующей переподготовки судей и работников правоохранительных органов.

По итогам «круглого стола» его участники приняли соответствующие рекомендации.

В работе «круглого стола» приняли участие сенаторы, депутаты Законодательной палаты, представители Верховного суда, Генеральной прокуратуры, Министерства юстиции, Министерства внутренних дел, Института стратегических и межрегиональных исследований, Ташкентского государственного юридического института, Ассоциации адвокатов Узбекистана, а также представители других заинтересованных организаций и средств массовой информации.

Пресс-служба Сената Олий Мажлиса Республики Узбекистан.

«Келажак овози -2006»

Смотр юных дарований

В СТОЛИЦЕ НАЧАЛСЯ ОТБОРОЧНЫЙ ЭТАП РЕСПУБЛИКАНСКОГО КОНКУРСА ОДАРЕННОЙ МОЛОДЕЖИ «КЕЛАЖАК ОВОЗИ» ("ГОЛОС БУДУЩЕГО"), ОРГАНИЗОВАННОГО ФОНДОМ «ФОРУМ КУЛЬТУРЫ И ИСКУССТВА УЗБЕКИСТАНА» СОВМЕСТНО С ОБЩЕСТВЕННЫМ ДВИЖЕНИЕМ МОЛОДЕЖИ «КАМОЛОТ».

В нашей стране воспитание гармонично развитого подрастающего поколения является одним из приоритетных направлений государственной политики. По инициативе главы государства Ислама Каримова были приняты Национальная программа по подготовке кадров и Государственная общенациональная Программа развития школьного образования на 2004-2009 годы, которые последовательно претворяются в жизнь. Реформы в сфере образования имеют целью предоставление молодежи полноценных знаний, дальнейшее развитие ее интеллектуального и творческого потенциала, выявление талантливых ребят, их поддержку и стимулирование.

Фонд "Форум культуры и искусства Узбекистана" - одна из общественных организаций, вносящих достойный вклад в это ответственное дело. По инициативе фонда проводятся различные интеллектуальные состязания, олимпиады, выставки, фестивали "Навкирон Узбекистон" ("Молодой Узбекистан"), "Янги авлод"("Новое поколение"), конкурс "Келажак овози" ("Голос будущего"). Эти мероприятия вызывают большой интерес у молодежи. Свидетельством тому является участие в конкурсе "Келажак овози-2006" около десяти тысяч молодых людей.

Особенность конкурса заключается в том, что он вбирает в себя практически все направления творчества, которые интересуют современную молодежь, и охватывает широкую возрастную аудиторию - от 15 до 25 лет. Номинация «Изобразительное и прикладное искусство» включает такие направления, как скульптура, народно-прикладное и гончарное искусство, ремесленничество, живопись; номинация «Информационные и коммуникационные технологии» - создание новых компьютерных программ, веб-дизайн, телекоммуникационные инновации; номинация «Рационализаторские предложения, технические проекты и разработки» - совершенствование технических программ, рационализаторство, студенческие научные работы.

Номинация «Социальные проекты и бизнес-планы» охватывает такие направления, как социально значимые молодежные проекты, проекты по решению социальных проблем, создание эффективных бизнес-планов. В номинацию «Художественное творчество» вошли проза, публицистика, поэзия, драматургия, музыка, вокал, хореография, журналистика. В номинации «Архитектура и дизайн» будут рассматриваться работы по проектированию архитектурных сооружений, градостроительству, архитектурному оформлению, дизайну интерьера, ландшафта и одежды.

Заключительный отборочный тур конкурса проходит в Государственной консерватории Узбекистана, Международном караван-сарае культуры Академии художеств Узбекистана, Ташкентском архитектурно-строительном институте, в здании Центрального совета ОДМ "Камолот", Ташкентском университете информационных технологий, Ташкентском государственном техническом университете, Центре иностранных языков Узбекского государственного университета мировых языков, Институте переподготовки и повышения квалификации работников народного образования имени Абдуллы Авлони.

Для конкурсантов предусмотрена культурная программа: посещение столичных музеев, выставок, концертов. Они также примут участие в церемонии награждения победителей программы образовательных грантов 2006-2007 учебного года.

Финальный этап конкурса " Келажак овози-2006" пройдет 21 декабря во Дворце дружбы народов.

Назокат УСМАНОВА, корр. УзА.

ИНФОРМБЮРО

ВЧЕРА, СЕГОДНЯ, ЗАВТРА

В СТРАНЕ

● В Комитете по вопросам обороны и безопасности Законодательной палаты Олий Мажлиса Республики Узбекистан обсужден ход выполнения в Сырдарьинской области Закона «О гражданской защите». В ходе заседания были разработаны практические рекомендации по устранению имеющихся недостатков и принято соответствующее решение по обсужденному вопросу.

● Комитетом по вопросам образования, культуры и спорта Законодательной палаты Олий Мажлиса проведен семинар, посвященный правовым основам деятельности музеев. В нем приняли участие руководители Министерства по делам культуры и спорта, Фонда «Узбекмузей», действующих в нашей стране музеев. Были высказаны мнения и предложения по дальнейшему совершенствованию законодательства, касающегося деятельности музеев.

● В центре Зафарабадского района Джизакской области открылись новые пункты бытового обслуживания. В целях улучшения оказания транспортных услуг населению организованы автобусные маршруты, связывающие районный центр с кишлаками, областным центром. Проводится работа по расширению и совершенствованию оказания медицинских услуг.

● По инициативе Министерства сельского и водного хозяйства республики в Кызылтепинском районе Навоийской области состоялось совещание по аграрным вопросам. Внимание участников было обращено на необходимость улучшения организации перевозки сельхозпродукции, локализацию промышленности в сельской местности, внедрение современных технологий в производство.

● В Ташкентском областном хокимияте состоялась конференция «Культура быта на селе: социально-гигиенические и экологические аспекты», посвященная предстоящему Году социальной защиты. Она была организована при поддержке Министерства сельского и водного хозяйства, международной организацией «Экосан» с участием представителей районных хокимиятов столичной области, активистов общественных объединений, работников коммунального хозяйства.

● Центральный банк Республики Узбекистан установил курсы иностранных валют к суму для ведения бухгалтерского учета, статистической и иной отчетности по валютным операциям, а также исчисления таможенных и других обязательных платежей. В частности, 1 доллар США равен 1239,53 сума, один евро равен 1622,67, один российский рубль равен 47,08 сума.

В МИРЕ

● 25 человек похищены в Ираке. Нападавшие были одеты в форму иракской полиции и поэтому не вызвали подозрений при входе в здание представительства Красного Креста. Никаких требований похитители пока не выдвинули. Нападение совпало с визитом премьер-министра Великобритании Т. Блэра, который подтвердил, что Великобритания будет выводить свои войска из Ирака по мере того, как иракские силы будут брать ситуацию под свой контроль. С 2003 года в Ираке находятся более 7 тысяч военнослужащих Великобритании.

● Резиденцию главы Палестинской автономии М. Аббаса обстреляли из минометов. Получили ранения несколько его сторонников, сам М. Аббас не пострадал. Мало кто сомневается, что за этим обстрелом стоят боевики движения ХАМАС. Наблюдатели говорят о начале новой войны на Ближнем Востоке — на этот раз гражданской.

● В Пекине возобновились шестисторонние переговоры по ядерной проблеме Корейского полуострова.

● В Дагестане произошло дорожно-транспортное происшествие. 6 человек погибли, 4 госпитализированы в результате столкновения пассажирского автобуса с легковым автомобилем. «Икарус» перевернулся после лобового удара и рухнул в кювет.

● Около 300 человек собрались в Новопушкинском сквере Москвы на митинг памяти погибших журналистов. В зачитанном на митинге списке 211 имен. Собравшиеся призвали власти обеспечить журналистам безопасность.

● В Пакистане свадьба окончилась трагедией. В результате сильного пожара погибли 20 человек, еще около 30 получили ожоги. Возгорание произошло из-за неполадок в электропроводке. Когда люди в панике бросились к выходу, на них обвалился потолок и часть стены.

● Ханукальные восьмисвечники зажигаются в эти дни в Европе. Живущие в разных странах евреи отмечают праздник, означающий освещение храма. В календарь этот праздник вошел в 165 году до рождества Христова. В каждой семье он отмечается по-своему, но непременно с подарками, сладостями, пончиками, зажиганием свечей.

● На северо-востоке Австралии пронесся ураган, накрывший сразу несколько городов. Разрушены сотни домов, 15 тысяч семей остались без электричества.

● Астронавты «Дискавери» в четвертый раз вышли в открытый космос, предполагается, что они проведут за бортом МКС более 6 часов. Им предстоит заняться солнечными батареями одного из сегментов станции. Пребывание «Дискавери» на МКС продлено на 1 день. Расстыковка запланирована на ЗАВТРА.

Их наградила Родина

Судьбу не выбирала

ЗА ЗАСЛУГИ В ВОСПИТАНИИ МОЛОДЕЖИ, УКРЕПЛЕНИИ МЕЖНАЦИОНАЛЬНОЙ ДРУЖБЫ И ЕДИНСТВА В НАШЕЙ СТРАНЕ ВАЛЕНТИНА ИВАНОВНА ЛОМУХИНА – ДИРЕКТОР СРЕДНЕЙ ШКОЛЫ № 210 МИРЗО-УЛУГБЕКСКОГО РАЙОНА – НАГРАЖДЕНА ОРДЕНОМ «ДУСТЛИК».

Ранним утром Валентина Ивановна спешит на работу в родную школу, тепло здоровается с прохожими — жителями микрорайона тракторного завода. Те между собой отмечают: по учительнице, моложавой и со вкусом одетой, можно сверять часы.

А вот и школа, восемь памятных лет В. Ломухина отдала ей, в текущем году торжественно проводили 43-й выпуск. Как сложится судьба девушек и парней — это теперь во многом зависит от них.

В жизни большую роль играют целеустремленность, боевитость характера и главное — знания — эти драгоценные качества педагоги стремятся привить ученикам. Что говорить, нелегко руководить солидным, подвижным коллективом. Ежедневно возникают различные проблемы, но решать все необходимо оперативно, толково и дипломатично. Это искусство постигается годами. В этом на собственном опыте убедилась и Ломухина.

В юности отец советовал ей стать финансистом, мол, эта работа всегда в цене. Она же увлеклась языками, закончила Ташкентский институт иностранных языков.

Счастливый случай свел ее с директором средней школы № 279 В. Киселевым. Владимир Петрович — душа-человек — после продолжительной и откровенной беседы предложил ей должность заместителя директора по научно-методической работе. Она без колебаний согласилась и о этом решении ни разу не пожалела, потому что в дальнейшем определилась в своих организаторских способностях, которые, кстати, даны не каждому. Здесь нужно уметь тактично находить общий язык с педагогами, понимать психологию школьников, досконально знать и выполнять инструкции, распоряжения руководства и вышестоящих организаций и еще многое другое. В школе № 279 открыли лицей, затем гимназию. В конкурсе «Лучшая школа Ташкента» были первыми, в аналогичном конкурсе в рамках республики — вторыми. Минувшие годы расширили кругозор Валентины Ивановны, многому ее научили.

В ГУНО ее заметили и оценили целеустремленность, твердость духа; не раз предлагали возглавить учебное заведение. Она отказывалась потому, что работа эта ответственная, хлопотная. Ведь директор должен быть не только хорошим учителем, но и отменным организатором, пробивным хозяйственником. «Сумею ли?» — колебалась она. Когда предложили в очередной раз 210-ю школу, Киселев в сердцах сказал: «Решайся, Валя! Девятнадцать лет ходишь в замах, живешь чужими идеями. Сколько можно!»

— С опытом поняла: хороший руководитель должен иметь отличную команду, рационально распределять между своими помощниками обязанности, предоставить каждому заместителю возможность самостоятельно выполнять делегированные задания, — рассказывает В. И. Ломухина. — Важно организовать мониторинг за учебно-воспитательным процессом, методической работой, развитием материально-технической базы. Главное — стабильность, система в работе. Мы ввели рейтинги учителя и ученика. Они помогают распределять премии между сотрудниками, морально поощряют детей. Партнерство — вот наш принцип. Администрирование сведено к минимуму, многие педагоги и родители привлечены к руководству.

Такой стиль не сразу принес положительные результаты. На конкурсе «Школа года-2000» 210-я стала второй в столице, в ней отменная успеваемость и дисциплина. В октябре этого года стартовала олимпиада по 12 изучаемым предметам, функционируют кружки «Умелые руки» (руководитель Т. Васильева), «Юный художник» (Н. Удовик), кукольный (О. Тураева), военно-спортивный «Альфа-тренинг», кружок бокса.

— Каждый человек вне зависимости от возраста требует к себе внимания: нужно помнить день его рождения, интересоваться здоровьем его родных. Хвалить необходимо при всех, ругать наедине, быть справедливым, и тогда достигнешь многого, — говорит Валентина Ивановна. — На базе школы ежегодно проводятся 12-15 городских и республиканских семинаров по изучению организации мониторинга, рейтинговой системы, организации попечительского совета «Семья — в поддержку школы».

Откуда Ломухина берет прогрессивные идеи? Видимо, из житейского опыта. А еще она постоянно изучает соответствующую литературу. По освоенному материалу она в содружестве со старшим преподавателем кафедры педагогики и психологии ТГИПиП Н. П. Бутаевой опубликовала востребованную брошюру «Модель и условия демократического управления школой». Нынче в ее сплоченную команду входят старший завуч Валентина Рябинина, завуч Светлана Борисова, замы по учебно-просветительской работе Гульнора Маметова, по мониторинговой службе и инновациям — Светлана Нурматова. На них во всем можно положиться.

Школа поддерживает тесные связи с Русским и Корейским национальными культурными центрами. Все ученики заняты общественной работой.

... Бывает, коллеги спрашивают Валентину Ивановну: «Вы счастливы?» И слышат в ответ: «У меня хорошая семья, милые дочь и внучка, любимая работа. Чего еще желать?»

А. КОНДРАТЕНКО.

Национальная армия — гарант нашего спокойствия

В ЦЕНТРАЛЬНОМ ДОМЕ ОФИЦЕРОВ СТОЛИЦЫ СОСТОЯЛСЯ СЕМИНАР НА ТЕМУ «НАЦИОНАЛЬНАЯ АРМИЯ – ПРОЧНЫЙ ГАРАНТ НАШЕЙ НЕЗАВИСИМОСТИ, МИРНОЙ И СПОКОЙНОЙ ЖИЗНИ».

В мероприятии, посвященном 14 января – Дню защитников Родины и 15-летию Вооруженных Сил Республики Узбекистан, приняли участие военнослужащие, представители соответствующих министерств и ведомств, государственных и общественных организаций, средств массовой информации.

Выступившие на встрече заместитель министра обороны Республики Узбекистан по воспитательной работе полковник М.Ахмедов, председатель Центрального совета Организации содействия обороне Узбекистана «Ватанпарвар» полковник А.Абдукаххоров, первый заместитель председателя Центрального совета общественного движения молодежи «Камолот» Г.Аъзамова и другие отмечали, что под руководством Президента Ислама Каримова в стране особое внимание уделяется воспитанию молодежи в духе преданности Родине, идеям независимости. В этом процессе национальная армия выполняет важную роль.

В ходе коренных реформ, проводимых в Вооруженных Силах под руководством Президента Республики Узбекистан, Верховного Главнокомандующего Вооруженными Силами Ислама Каримова, в стране сформирована небольшая по численности, мобильная, оснащенная самым современным вооружением национальная армия, способная защитить Родину. Для военнослужащих созданы все необходимые условия, им предоставляются различные льготы. Военная служба не на словах, а на деле стала престижным делом. Важным фактором в этом служат постановления Президента страны «О мерах по дальнейшему совершенствованию системы социальной защиты военнослужащих Вооруженных Сил Республики Узбекистан» от 19 августа 2005 года и «О мерах по дальнейшему совершенствованию системы льгот военнослужащим, проходящим срочную военную службу в Вооруженных Силах Республики Узбекистан» от 31 октября 2005 года.

Сегодня в Вооруженные Силы, пройдя серьезные испытания, жесткий конкурсный отбор, приходят лучшие из лучших молодых людей. В армии для них созданы все условия для всестороннего профессионального роста, физического, духовного и интеллектуального развития.

В ходе мероприятия были заслушаны и обсуждены доклады на такие темы, как роль государственных и общественных организаций в воспитании молодежи в духе патриотизма, дальнейшее повышение эффективности духовно-просветительской работы в процессе реформ, проводимых в Вооруженных Силах.

Жасур КЕНГБОЕВ,
корр. УзА.

Благотворительность

Дружеский вечер

В ПОСЛЕДНЕЕ ВРЕМЯ НАС ВСЕ ЧАЩЕ ПРИЗЫВАЮТ К МИЛОСЕРДИЮ, ГОВОРЯТ, ЧТО ГЛАВНАЯ ЗАБОТА ГОСУДАРСТВА – ЭТО ЗАБОТА О ЧЕЛОВЕКЕ. ПОДТВЕРЖДЕНИЕ ТОМУ – ХОТЯ БЫ ФАКТ ЧУТКОГО ОТНОШЕНИЯ К ЛЮДЯМ, ПОПАВШИМ В БЕДУ, – ИНВАЛИДАМ. ОНИ АКТИВНО ВКЛЮЧЕНЫ В ОБЩЕСТВЕННУЮ ЖИЗНЬ, ПРОИЗВОДСТВЕННУЮ СФЕРУ НАРАВНЕ СО ВСЕМИ ГРАЖДАНАМИ УЗБЕКИСТАНА.

Только в этом году обществом инвалидов республики для 40 инвалидов была организована экскурсия по Самарканду, проведен конкурс на лучший рисунок. Среди детей-инвалидов состоялись авторалли, инвалиды-колясочники приняли участие в спартакиаде-марафоне.

На днях силами республиканского общества инвалидов и Юнусабадского районного представительства профсоюза работников торговли, потребкооперации и предпринимателей прошла благотворительная акция.

Радушно встретили гостей хозяева ресторана «Верона». На аккуратных столиках для них были разложены национальные сладости, фрукты. Заботливо отнеслись организаторы и сотрудники ресторана к каждому из приглашенных 25 инвалидов.

На вечере Обществу инвалидов был вручен ценный подарок.

А те, ради кого был проведен этот вечер отдыха, искренне благодарили его организаторов.

И. КОГАН.

НА СНИМКЕ: председатель Юнусабадского районного представительства профсоюза работников торговли, потребкооперации и предпринимателей Д. Зайнутдинова (справа) вручает ценный подарок Республиканскому обществу инвалидов.

Фото Х. САЛИХОВА.

Дела молодых

Диспут-клуб «Логистика»

В ТАШКЕНТСКОМ АРХИТЕКТУРНО-СТРОИТЕЛЬНОМ ИНСТИТУТЕ СОСТОЯЛОСЬ ОЧЕРЕДНОЕ ЗАСЕДАНИЕ СТУДЕНЧЕСКОГО ДИСПУТ-КЛУБА «ЛОГИСТИКА И ИНФОРМАЦИОННЫЕ ТЕХНОЛОГИИ».

— Логистика — наука, объявившая своей целью эффективное удовлетворение запросов потребителя. Цель эта достигается определением и оптимизацией путей и способов транспортирования, размещения запасов, уменьшения непроизводительных запасов и обеспечения обмена информацией, — говорит организатор диспут-клуба кандидат экономических наук, доцент кафедры маркетинга Ташкентского автодорожного института Наталья Сергеевна Сарвирова. — Что любопытно, основы логистики просматриваются, например, еще в Древнем Риме. Римский этнос научился рассчитывать потребности огромных по тем временам людских групп, в первую очередь, воинских соединений.

Зародившись как часть тактики, логистика была доработана до современного уровня европейцами. Во времена становления общего рынка оказалось, что страны ЕС производят много высококачественной, но дублирующей продукции. Логистические расчеты позволили странам-участникам Европейского экономического сообщества выбрать для себя наиболее выгодные виды товаров и услуг. В первую очередь возможности логистики проявились в принципе «поставки на конвейер». При таком планировании производства складские запасы уменьшились до трети.

Участники встречи очень быстро перешли к обсуждению вопроса, есть ли место логистике в строительстве.

— К сожалению, в Узбекистане логистических компаний в чистом виде нет, — продолжает Н. С. Сарвирова. — Возможно, одна из трудностей в том, что логист должен свободно разбираться в особенностях всех видов транспорта. Этому не может научить ни один из вузов.

В попытке разрешения этого противоречия Ташкентский институт инженеров железнодорожного транспорта под эгидой «Камолот» совместно с ТАДИ, ТАСИ, Ташкентским государственным авиационным институтом и Ташкентским университетом информационных технологий организовали диспут-клуб, чтобы студенты этих вузов в свободном общении набирались опыта для решения логистических задач.

Во время диспута все шло спокойно и даже, пожалуй, скучновато, пока студент-старшекурсник ТАСИ Низометдинов не затронул в своем выступлении вопрос величины складских запасов. Ключевой вопрос логистики вмиг всколыхнул аудиторию. А в спорах, как известно, рождается истина.

Сергей ЧИНАЕВ.

Выставки

На стендах новейшие технологии

«HOMETEX AND MODEXPO» - ТАК НАЗЫВАЕТСЯ МЕЖДУНАРОДНАЯ ВЫСТАВКА, КОТОРАЯ БУДЕТ РАБОТАТЬ В ТАШКЕНТЕ С 21 ПО 24 ДЕКАБРЯ В ЦЕНТРАЛЬНОМ ПАВИЛЬОНЕ ОАО «УЗКУРГАЗМАСАВДО». ОБ ЭТОМ НИА "ТУРКИСТОН-ПРЕСС" СООБЩИЛИ НА ПРЕСС-КОНФЕРЕНЦИИ, ПРОВЕДЕННОЙ ОРГАНИЗАТОРАМИ ВЫСТАВКИ - МЕЖДУНАРОДНОЙ ГРУППОЙ КОМПАНИЙ «INTERATLAS», ООО «ИНТЕР АТЛАС ЭКСПО», ТОРГОВО-ПРОМЫШЛЕННОЙ ПАЛАТОЙ УЗБЕКИСТАНА ПРИ ПОДДЕРЖКЕ ПРАВИТЕЛЬСТВА ТУРЦИИ, ПОСОЛЬСТВА ТУРЦИИ В ТАШКЕНТЕ.

– Цель выставки - содействие внедрению новейших турецких и мировых технологий в области домашнего текстиля и дизайна, производства одежды и обуви, - сказал глава международной группы компаний «INTERATLAS» Эждер Таш.

По его словам, выставка будет способствовать привлечению международных компаний на рынок Узбекистана, а также ознакомлению потенциальных покупателей с новейшими образцами продукции. Эждер Таш сообщил, что 30 турецких фирм представят жалюзи, портьеры, гардины, постельное белье, покрывала, ковры, скатерти, полотенца, банные халаты, мебель, изделия из кожи, джинсы, обувь и фурнитура.

– В рамках выставки состоятся показы современных моделей одежды и обуви от ведущих турецких производителей, - подчеркнул Эждер Таш. - Ранее «INTERATLAS» проводил выставки, которые в основном знакомили посетителей с новыми технологиями в области текстиля. Сейчас же эта выставка отличается от ранее проведенных и представляет новейшие течения моды и направления турецких производителей. Наша основная цель – ознакомить предпринимателей и всех заинтересованных лиц с достижениями турецких производителей. Именно поэтому в экспозиции будут представлены образцы новейшего оборудования и технологий.

На 2007 год совместно с Торгово-промышленной палатой Узбекистана у нас запланировано десять различных выставок, - сказал Эждер Таш, отвечая на вопрос корреспондента. – Уверен, они внесут ощутимый вклад в развитие турецко-узбекского сотрудничества, позволят Узбекистану, имеющему огромный потенциал, стать лидером текстильной индустрии.

НИА "Туркистон-пресс".

Знакомьтесь: СП

С гарантией качества

СОВМЕСТНОЕ УЗБЕКСКО-РОССИЙСКОЕ ПРЕДПРИЯТИЕ "САРБОНТЕКС" СПЕЦИАЛИЗИРУЕТСЯ НА ВЫПУСКЕ ВЫСОКОКАЧЕСТВЕННЫХ МЕДИЦИНСКИХ ПЕРЕВЯЗОЧНЫХ МАТЕРИАЛОВ ИЗ ХЛОПЧАТОБУМАЖНОЙ ПРЯЖИ СОБСТВЕННОГО ПРОИЗВОДСТВА И ЯВЛЯЕТСЯ ОСНОВНЫМ ПРОИЗВОДИТЕЛЕМ В НАШЕЙ РЕСПУБЛИКЕ ПОДОБНОГО ВИДА ТОВАРОВ. СОСТАВ СЫРЬЯ ВСЕЙ ПРОИЗВОДИМОЙ ПРОДУКЦИИ, ИЗГОТОВЛЯЕМОЙ, КСТАТИ, ПО ЕВРОПЕЙСКОЙ ТЕХНОЛОГИИ, – 100-ПРОЦЕНТНЫЙ ХЛОПОК.

Перечень выпускаемых предприятием товаров потребления довольно разнообразен и нацелен на нужды как широких масс, так и лечебных учреждений. Для производства приобретено высокоэффективное импортное технологическое оборудование крупных мировых производителей. Высоким качеством обладают медицинские марли, бинты тканые стерильные и нестерильные – различных типов и размеров. Все товары производятся удобных размеров, в индивидуальной упаковке, с высокой степенью гигроскопичности. Медицинские учреждения нашей республики являются заказчиками хирургических марлевых салфеток из вязаной марли и с нитью сульфата бария, ваты, лицевых масок, аптечек первой помощи различного назначения (автомобильная аптечка или матери и ребенка). Надо отметить, что в процессе отбелки всех перевязочных материалов используются специально приобретенные препараты немецкой компании BASF. Хлопчатобумажная пряжа вырабатывается на предприятии пневмомеханическим способом прядения. Интересны и процессы изготовления бинтов – путем ткания круговым плетением и марли – методом вязки на специализированных кругловязальных станках. В настоящее время на производстве для стерилизации продукции применяется воздушно-паровой метод.

Производственные мощности и технология производства предприятия позволяют выпускать до 45 млн. квадратных метров высококачественных перевязочных материалов в год. Вся продукция удобна в использовании и применяется в качестве готовых операционно-перевязочных средств, обладающих хорошими капиллярными и фиксирующими свойствами. Кроме производства для нужд республики, СП "Сарбонтекс" экспортирует свою продукцию в Россию, Казахстан, Латвию, Чехию, Кыргызстан, Украину. В этих странах перевязочные материалы производства СП официально зарегистрированы. Товары предприятия рекомендованы к применению в медицинской практике и в быту ведущими медицинскими центрами и учреждениями. Продукция СП хорошо оценена за рубежом отчасти благодаря тому, что имеет международный сертификат системы управления качеством.

Планы у руководства предприятия на ближайшие годы обширные. К примеру, уже на следующий год намечен ввод в эксплуатацию установок по радиационной стерилизации, отвечающей требованиям европейских стандартов.

Е. ХАРЧЕНКО.

Будьте внимательны!

«БУДЬТЕ ВНИМАТЕЛЬНЫ И ОСТОРОЖНЫ ПРИ ПОЛЬЗОВАНИИ ГАЗОМ!» – ЭТИ СЛОВА НЕ УСТАЮТ ПОВТОРЯТЬ СВОИМ АБОНЕНТАМ-ПОЛЬЗОВАТЕЛЯМ РАБОТНИКИ СТОЛИЧНОГО УПРАВЛЕНИЯ «ТОШШАХАРГАЗ». И ЧТОБЫ НЕ СЛУЧИЛОСЬ БЕДЫ, ГАЗОВИКИ ПОМОГАЮТ ГОРОЖАНАМ НЕ ТОЛЬКО СЛОВОМ, НО И ДЕЛОМ.

— С сентября нами был проведен двухмесячник по безопасному пользованию газом в столице, — рассказывает начальник службы охраны труда управления Иброхим Сайдалиев. — А в ноябре-декабре все работники наших служб принимали активное участие в месячнике противопожарной безопасности.

Обходы по домам, организациям и предприятиям всех районов столицы, выявление нарушений и незамедлительное их устранение — эти и многие другие мероприятия проводятся не только в рамках вышеуказанных месячников. В результате выявляются факты нарушений. Вот, к примеру, в Хамзинском районе неисправными дымоходами пользовались 12 абонентов, из них 7 — в многоэтажных домах. Не трудно представить себе размер и последствия катастрофы, которая могла бы случиться!

Специальная комиссия, назначенная для подведения итогов конкурса, благодаря снимкам и данным, представленным в отчетах, сможет определить самых лучших наших работников. При этом учитывается не только количество выявленных нарушений, но и качество, своевременность принятых мер. На повышение профессионализма и оперативности газовиков направлены регулярные инструктажи по ОТ и ТБ, а также технические занятия на местах по специальной программе, на которых общественные уполномоченные по охране труда обучаются всем тонкостям и премудростям пользования, ремонта и обслуживания газовых приборов.

— Даже психологические тренинги проводим! — не без гордости отмечает главный организатор семинаров-отчетов И. Сайдалиев. — Профилактическая работа с населением — важное звено нашей деятельности, и тут необходимы не только профессиональные знания, но и умение вежливо и культурно общаться с людьми, умение расположить их к себе.

Молодых специалистов, новичков в управлении «Тошшахаргаз», всегда рады видеть в специальном кабинете по охране труда и технике безопасности.

Инженер по ТБ Дилором Юнусова не только следит за сохранностью и исправностью макетов и различного оборудования, служащего практическими пособиями для обучающихся. На любой вопрос по правилам безопасности и охраны труда она ответит без запинки, благо, и справочная литература под рукой — ею кабинет оснащен в достаточном количестве, причем фонд этот постоянно обновляется и пополняется.

Ни для кого в управлении не секрет, что победители состязания получат поощрения — моральные и материальные — от профкома и администрации. Здесь, в большом трудолюбивом коллективе, это давно стало делом обычным и вполне соответствует условиям принятого колдоговора.

— Комиссии придется поломать голову, — лукаво усмехается Хамиджон Ахматович, профлидер «Тошшахаргаза». — Выбирать лучших из лучших — дело сложное. Все работали на совесть, и не потому, что соревновались. Здоровье и благополучие горожан — наша самая главная забота и работа. И не только в течение 2-3 месяцев, а круглый год!

М. РАДЧЕНКО.

В дар Британской библиотеке

НА ДНЯХ В ПОСОЛЬСТВЕ УЗБЕКИСТАНА В ЛОНДОНЕ СОСТОЯЛАСЬ ТОРЖЕСТВЕННАЯ ЦЕРЕМОНИЯ ПЕРЕДАЧИ БРИТАНСКОЙ БИБЛИОТЕКЕ СЕМИТОМНОГО ИЗДАНИЯ СВЯЩЕННОГО КОРАНА, ИЗДАННОГО В НАШЕЙ РЕСПУБЛИКЕ НА ШРИФТЕ БРАЙЛЯ (ДЛЯ НЕЗРЯЧИХ).

Выступая на церемонии, заведующий коллекциями стран Азии и Африки Британской библиотеки Грехам Шоу отметил, что «несмотря на то, что коллекция изданий Британской библиотеки является одной из самых богатых в мире, предоставленный Узбекистаном Коран на шрифте Брайль будет первым и пока единственным такого рода изданием в наших собраниях».

По словам Г.Шоу, это долгожданный и очень ценный для Британской библиотеки дар узбекского народа, который внушает большую уверенность в продолжении плодотворного сотрудничества с целью сближения исторических связей народов Узбекистана и Великобритании через взаимное познание культурного наследия.

По мнению заведующего коллекциями стран Ближнего и Среднего Востока, доктора Колина Бейкера, издание в Узбекистане Корана на шрифте Брайля демонстрирует уделяемое в Узбекистане большое внимание людям с ограниченными возможностями, которые теперь смогут читать и изучать Коран.

Руководитель благотворительной организации «Ай контакт» Адриан Стеннард, ранее безвозмездно направивший несколько партий печатных машинок «Брайль» в специализированные школы для незрячих детей Узбекистана, отметил символичность того, что вручение Корана на шрифте Брайля Британской библиотеке прошло одновременно с торжествами, посвященными Дню Конституции Узбекистана.

«Я высоко ценю то, что правительство Узбекистана проявляет заботу об образовании слепых и инвалидов в стране и рад, что государственное содействие этой сфере способствует соблюдению конституционных прав граждан Узбекистана», - подчеркнул А.Стеннард.

А.ХОДЖИМЕТОВ,
ИА «Жахон».
г. Лондон.

На городские темы

Зимние хлопоты благоустроителей

В ПРЕДДВЕРИИ НОВОГО ГОДА У КОЛЛЕКТИВА СПЕЦИАЛЬНОГО УПРАВЛЕНИЯ ПО БЛАГОУСТРОЙСТВУ ЦЕНТРАЛЬНЫХ ПЛОЩАДЕЙ ГУБ ТАШГОРХОКИМИЯТА, ВОЗГЛАВЛЯЕМОГО ОПЫТНЫМ ХОЗЯЙСТВЕННИКОМ ТОХИРОМ БУВАМУХАМЕДОВЫМ, НАПРЯЖЕННАЯ ПОРА.

Помимо запланированной посадки зимних цветов, хвойных и декоративных деревьев, благоустроители установят 5 новогодних красавиц елок. Одну "ростом" в 24 метра — в Национальном парке имени Алишера Навои, две десятиметровые — в парке имени Абдуллы Кодири и во Дворце "Туркистон", где состоится Президентская елка. И одну высотой в 14 метров — около Дворца авиастроителей имени Сивца.

На сегодняшний день, имея в своем распоряжении 30 единиц современной техники, специалисты спецуправления благоустройства уже высадили более 60 тысяч зимних цветов и 1000 хвойных деревьев. А также навели должный порядок и благоустроили 18 скверов и площадей столицы, общая обслуживаемая площадь которых составляет свыше 2200 гектаров.

В предновогодних благоустроительных работах задействованы лучшие специалисты предприятия, штат которого составляет более 500 человек.

Большие планы у столичных благоустроителей намечены и на будущий год, объявленный Президентом страны Годом социальной защиты. Прежде всего они коснутся трудового коллектива, пенсионеров, ушедших отсюда на заслуженный отдых.

Усман УСМАНОВ.

Письма в «Вечерку»

Поговорим?..

Нужно думать об окружающих

У НАС СПРАВЕДЛИВО ГОВОРЯТ: ЛУЧШЕ ИМЕТЬ ХОРОШЕГО СОСЕДА, ЧЕМ ДАЛЬНЕГО РОДСТВЕННИКА. ДОБРОСОСЕДСКИЕ ОТНОШЕНИЯ ВСЕГДА ВЫСОКО ЦЕНИЛИСЬ НА ВОСТОКЕ. К МНЕНИЮ МАХАЛЛИ ВСЕГДА ПРИСЛУШИВАЛИСЬ, ДА И ПОМОЩЬ В НУЖНУЮ МИНУТУ ПРИХОДИЛА В ПЕРВУЮ ОЧЕРЕДЬ ОТ СОСЕДЕЙ.

Так было всегда, в кишлаках до сих пор так оно и есть, но совсем иная картина наблюдается сейчас в городе. К сожалению, здесь личный комфорт сейчас становится выше добрососедских отношений. Вокруг многоэтажных домов люди пытаются создать свои дворики, загромождая территорию своевольными пристройками. Неграмотное и подчас неконтролируемое использование земли приводит ко многим проблемам. Нарушается эстетичный вид жилого массива, будки, кладовки, навесы, металлические гаражи, установленные вплотную к жилым домам, перекрывают дорогу, затрудняют подъезд оперативных машин скорой помощи, пожарной безопасности, а также МЧС при различных чрезвычайных ситуациях.

Конечно же, любовь к земле — это святое. Благоустраивать и озеленять свои дворы — благородное дело. Но хочется обратить особое внимание тех граждан, которые, огораживая свои клочки земли кирпичами, досками, металлическими листами и т. п., стараясь создать уют в своих двориках, на то, что они тем самым лишают себя, своих детей и соседей по дому нормального отдыха на открытых, просторных, благоустроенных площадках.

Благодаря указу Президента И. А. Каримова об объявлении 2004 года Годом махалли, дело сдвинулось с мертвой точки. К нему подключились хокимияты районов, городов и все их подразделения. Общими усилиями были расчищены территории вокруг жилых домов, на местах нецелесообразно и незаконно установленных навесов, деревянных сараев, кладовок выросли красивые детские площадки. Наш народ испокон веков добивался больших результатов благодаря хашарам. Вот и теперь за счет взаимодействия хокимиятов, оперативных служб и отзывчивости граждан были достигнуты хорошие результаты.

— Действительно, благодаря заботе нашего Президента, в наших дворах и махаллях произошло много изменений, — поделилась со мной жительница Сергелийского района, председатель махалли «Йулдош» Нилюфар Пирматова. — Раньше, к примеру, я даже толком не знала своих соседей, мы никогда не выходили во двор, негде было посидеть и полюбоваться, как играют наши дети, потому что во дворе был построен большой навес, огороженный металлической сеткой. Нас убеждали, что навес предназначен для проведения свадебных и других торжественных мероприятий. Но за много лет, что я здесь живу, ни одного мероприятия там не проходило. На самом деле навес использовался автомобилистами как стоянка, что, конечно, было удобно взрослым, но при этом совершенно упускался из виду тот факт, что детям негде играть. В футбол они играли на проезжей части, вечно наших мальчишек приходилось искать где-то на пустырях, на соседних улицах. Сейчас мой внук играет на прекрасной детской площадке, возведенной вместо того навеса. У нас во дворе для детей созданы все условия — песочницы, скамейки, спортивный инвентарь. Думаю, что те дети, которые сейчас растут в таком благоустроенном дворе, этого не забудут.

Зайниддин ЮСУПАЛИЕВ,
начальник ОПБ Сергелийского РУВД, подполковник.

Читатель рассуждает

«Заходите к нам еще!»

С развитием рыночных отношений торговому люду пришлось срочно переориентироваться на позицию «Есть покупатель — есть прибыль». И мы с приятным удивлением стали замечать и улыбки на лицах продавцов, и желание помочь приобрести именно то, что нам нужно, и призывы «Заходите к нам еще!».

Однако встречаются и еще грубые ответы, особенно в дорогих магазинах, обвесы, обсчеты, торговля заведомо бракованным товаром... Многие продавцы и покупатели продолжают стоять друг против друга не только физически — через прилавок, но и психологически.

Замечу, каждый из нас, кем бы ни работал, ежедневно выступает и в роли продавца, и в роли покупателя. Продаем свой труд, идеи, предложения, взамен получая зарплату, договора, доверие клиентов и высокую оценку начальства или домочадцев. Правда, в этом случае отношения «продавец-покупатель» не столь выражены, чтобы делать на них акцент, тем не менее, постоянная смена ролей в нас самих влияет на наши слова и поступки. Вставая на позицию продавца, стараемся реализовать свой товар подороже, а будучи покупателем, возмущаемся дороговизной. Это вполне закономерно. Но в этой закономерности есть важная деталь — возможность отстаивать свои права, в том числе и на основании Закона «О защите прав потребителей».

Оксана СИДОРЕНКО.

... возмущается

Мал золотник, да дорог

Каждый дорожит своим имуществом, пусть небольшим, но все же бережно охраняемым. Для кого-то оно досталось по наследству и является единственной памятью о близких тебе людях, кто-то годами «вкалывал», чтобы обустроиться. Дом, в котором мы живем, — наш золотник. И каждый старается сохранить подольше крупицы золотого песка из комнат, мебели...

И как же бывает больно и обидно, когда по нерадивости тех, кто по долгу службы должен помогать нам благоустраиваться и жить в достатке и комфорте, доставляет нам лишние хлопоты и проблемы.

Вот, например, только одна просьба о помощи. Обратилась в редакцию жительница массива Каракамыш 2/4 дома 52 Софья Джерковская: «Уважаемая редакция, прошу вас помочь мне, одинокой женщине, в создавшейся проблеме. Дело в том, что в начале осени в доме проверяли отопление. В ноябре включили его, но так как необходимые работы недоделали, в моей квартире, в которой я сделала небольшой ремонт, начал скапливаться пар. Стали намокать стены. Дверь у меня железная, от сырости заклинивает, и я опасаюсь остаться в один прекрасный момент за порогом своей квартиры. Вызывать мастеров — тоже накладно и проблематично. Из подвала, где проходит канализация, «бьет» вода. В общем, сырость, запах и ... Если вспомнить интермедию, то и я могу сказать: «Куда я только не обращалась: и в махаллинский комитет «Галаба», и в ТЧСЖ, а результат пока один — не в пользу жильца».

Как это ни грустно, но нет организации другой такой конфликтной, чем некоторые ТЧСЖ. Ведь именно сюда поступает большая часть жалоб по пресловутым проблемам: протекающая крыша, вода в подвале, прорванные трубы и затопленные комнаты, неухоженные подъезды, стихийные мусорные свалки, рвачество слесарей-сантехников и скандальность жильцов, долги за предоставленные коммунальные услуги и не оказанные за уже оплаченные... Можно ли сделать взаимоотношения владельцев квартир и представителей товариществ нормальными? Можно, если каждый будет делать все вовремя и качественно. Объединение жильцов каждой квартиры в коллектив против возникшей проблемы у соседа и быстрая реакция специалистов-коммунальщиков, возглавляемых грамотным и обязательным руководителем, позволит избежать недоразумений, сделать не только наши дома красивыми и благоустроенными, но и жильцов каждой отдельной квартиры счастливыми и благодарными тем, кто помогает нам сохранить наш золотник, который пусть мал, да дорог, — считает автор письма в редакцию «Вечерки».

Инобат КАМИЛОВА.

...информирует

Что я знаю о законах?

Тематическая викторина на знание основного законодательства республики прошла в Куйлюкском профессиональном колледже сферы услуг. В ней участвовали учащиеся первых и вторых курсов, будущие программисты, повара иностранной кухни, кондитеры, пекари. Они с удовольствием отвечали на вопросы трех последовательных туров и показали хорошие знания по всему программному материалу плюс безусловную эрудицию по основным законодательным нормам.

«Что такое правовое государство?», «Сколько депутатов в Законодательной палате Олий Мажлиса Республики Узбекистан?», «Кто может быть избран президентом нашей страны?» — на эти и другие вопросы, заданные участникам мероприятия, особенно развернутые ответы дали Сабина Алимжанова, Татьяна Ким, Вика Вон и другие. От каждой из команд были представлены на конкурс стенгазеты и плакаты, отражающие тему проходящего мероприятия.

Викторина проведена по сценарию, разработанному методистом колледжа Людмилой Германовной Смирновой.

Татьяна ЕГИЯН.

... предлагает

Пока чинят обувь

Есть немало примеров предприимчивости. Вот один из них. В центре Праги, недалеко от Кремля, в старинном здании, окруженном такой же средневековой стариной, привлекает внимание необычное заведение. Над входом — восходящий к далекой поре герб обувных дел мастеров, вывеска «У сапожника Матоуша», витрины, в которых красиво размещена обувь и прошлых веков, и современная.

Едва открываешь дверь, навстречу спешит человек в форменной красной куртке. Радушно улыбаясь, он помогает снять и повесить пальто или куртку, переобуться в домашние туфли и... приглашает к столу: «Пожалуйте отобедать!» А вашу обувь забирает самый настоящий сапожник в кожаном фартуке, вышедший из соседней комнаты. Он внимательно осматривает туфли и заверяет: «Получите, как новенькие».

Так что же это такое? Единственный в своем роде не только в Праге, но, говорят, во всей Европе маленький ресторанчик, соединенный воедино с ремонтной мастерской. Здесь можно вкусно пообедать или поужинать, а пока вы будете есть, мастер приведет в порядок вашу обувь. Меню здесь не составляют. Каждый посетитель может заказать свое любимое блюдо. Конечно, это достаточно хлопотно, но зато нравится людям. Пока готовится заказ, можно посмотреть видео, послушать музыку, побеседовать или почитать.

Проходим в зал. На каждом столике — чугунный ботфорт-подсвечник с горящей свечой. Деревянные лавки и табуретки, обитые телячьими шкурами. На стенах — цветные фотографии и картины из жизни обувщиков страны, имеющих, как известно, вековые традиции. А название заведению дано, оказывается, по имени знаменитого литературного героя Матоуша-сапожника.

В столице много ресторанов, кафе, где можно поесть и отдохнуть. Хотелось бы пожелать предприимчивым ташкентцам, чтобы их заведения были не только скромные, доступные и уютные, но и со своими традициями. И чтобы среди такого многообразия ваш ресторан был и мастерской, и арт-салоном, выделялся оригинальностью, национальным колоритом, полезностью вдвойне.

К. ИНИНА.

На правах фельетона

Решив купить квартиру...

НЕСМОТРЯ НА ПОДСКОЧИВШИЕ В ПОСЛЕДНЕЕ ВРЕМЯ ЦЕНЫ НА ЖИЛЬЕ, РЫНОК НЕДВИЖИМОСТИ В СТОЛИЦЕ ПО-ПРЕЖНЕМУ БОЙКО ФУНКЦИОНИРУЕТ. ЕСТЬ МАССА ПРЕДЛОЖЕНИЙ ПО КУПЛЕ И ПРОДАЖЕ НЕДВИЖИМОСТИ. И ВСЕ ЖЕ, УДАЧНО СОВЕРШИВ СДЕЛКУ ПО ПРИОБРЕТЕНИЮ ДОЛГОЖДАННОЙ ЖИЛПЛОЩАДИ, НЕ ЗАБЫВАЙТЕ, ЧТО КАКАЯ-НИБУДЬ ПРОПУЩЕННАЯ В ХОДЕ ПОКУПКИ МЕЛОЧЬ МОЖЕТ ВПОСЛЕДСТВИИ НАДОЛГО ИСПОРТИТЬ ВАМ НАСТРОЕНИЕ.

Дело было вечером, делать было нечего, решила я выйти замуж. Благо было за кого. Решение, принятое нами, было осмысленным и взвешенным. Стали обдумывать свое будущее, занялись финансовыми расчетами, рассмотрели все «за» и «против» и решили-таки ввязаться в аферу под названием «брак». Дело оставалось за малым: обрести совместную жилплощадь.

О проживании на территории близких (и тем более не самых) родственников не могло быть и речи: наперед решили, что наверняка сработает принцип «чем дальше, тем роднее». Но не о родственниках речь.

Засев за телефон, как зазубренную повторяли фразу: «Здравствуйте, нам нужна квартира в N-м районе города Ташкента. Вы можете что-нибудь предложить?» Как ни странно, весьма удачный вариант подвернулся почти сразу. Квартира, по словам голоса из трубки, являлась во всех отношениях замечательной. И ремонт вам, и базар рядом... Телефон? Ну конечно... А можно ее посмотреть? Замечательно, а когда? Да, конечно, давайте встретимся, где вам удобно.

Приходим. Ждем. На горизонте нашей будущности появляется молоденькая девочка – маклер. Представляется Катей. Ну что, пошли?

Посетив место своего возможного обитания, я и мой суженый остаемся вполне довольны осмотром и поднимаем, наконец, разговор о цене. Ты смотри, ни на копейку не хотят уступать... А кто, вы говорите, будет заниматься оформлением? Неужели все сами сделаете? Ну раз такое дело, приступайте! Это хорошо, что нам самим ничего тратить не придется, решили мы. Но поторопились. Впереди нас ждали неожиданные расходы, которым мы, мягко говоря, отнюдь не были рады.

Справки, как и было обещано, собрали быстро. Уже у нотариуса в кабинете выяснили, что девочка-маклер не совсем маклер, а так, ассистент режиссера. Парадом заведовал, оказывается, некто Саша, супруг вышеназванной особы. Ну а нам какая разница. Саша, Маша, Паша, Даша... А товарищ Саша, между прочим, и вид имеет куда более представительный, и оплатит все сам, за счет тех пяти процентов, что ему причитаются в качестве вознаграждения, так что мы и не против совсем. В итоге все остаются, вроде бы, довольны: мы при квартире, продавец при деньгах, маклер при том, что осталось от пяти процентов после сбора справок и оформления у нотариуса. История не закончилась, пожалуй, только для нас.

«Милый, а какой у нас номер телефона?» — спросила я. «Дорогая, давай-ка для начала отыщем кабель». Долгие и упорные поиски, к нашему великому удивлению и разочарованию, не дали результатов. Ну что ж, прямая дорога в АТС, где нас ждал небольшой и не самый приятный сюрприз: «Товарищи молодожены, да будет вам известно, что номер, на который вы претендуете, отобрали еще два месяца назад. За то, что не платили два года».

Вот те на! А говорили, есть телефон. На АТС подсказали: вставайте в очередь, деньги в кассу, будет у вас номер, не волнуйтесь. Через год. Ну, знаете!... У нас уже ни слов, ни жестов. «Ну зачем же так расстраиваться? Можно и не через год» — понимающе кивает сотрудница телефонной станции (у нее муж, случаем, не линейный инженер?). Сколько это стоит? Денег стоит. И называет сумму. Немного пораскинув мозгами, мы решили, что оно того не стоит. Не должно стоить. В общем, в ход пошла тяжелая артиллерия: отправили на АТС бабушку, пусть она им скажет, что это дорого и что у двух студентов таких денег нет и быть не может, а если даже есть, им статус не позволяет такие суммы на телефон выбрасывать. Поход бабушки оказался не безрезультатным: цену удалось сбить почти вдвое. Ну еще бы, это же не официальный налог, торг тут, знаете ли, уместен! Однако... Стоп! А почему бы не повесить это на плечи «Кати—Саши»? Это что же получается, они справки подделали? Ничего не понимаю, надо все выяснить. А фальсификация документов, между прочим, подсудное дело. Мы распетушились не на шутку, рвались в бой, метали громы и молнии, возмущенно фыркали и грозили кулаками своим обидчикам. Однако, выпустив пар, призадумались над одной деталью, которая первоначально несколько ускользнула от нашего внимания. А что если они с хозяевами заодно и захотят расторгнуть контракт о купле-продаже? Ты, говоришь, где-то слышал о том, что такое возможно? Да и деньги, говоришь, вернут? Те, которые в контракте указаны?

Надо было обращаться в маклерскую контору! Минуточку, а кто вообще сказал, что они могут это сделать? Или сделают? Или что они заодно? Голова пошла кругом. Свой боевой пыл пришлось попридержать, для начала из осторожности, а затем просто от сознания собственного бессилия. Маклер «Катя—Саша», по-видимому, не первый год работают, прекрасно понимают, что к чему, кто откуда, куда зачем и отчего почему. Справки оказались в порядке. Нас по-человечески обманули. Эх, не делают так люди!

Диана ГАЗИЕВА.

УЛОЖЕНИЕ ТЕМУРА

(Продолжение. Начало в №№ 215 — 244).

УЛОЖЕНИЕ ОБ ОБМУНДИРОВАНИИ И ВООРУЖЕНИИ ВОЙСКА

Распорядился, чтобы во время похода на восемнадцать рядовых воинов выделялась одна палатка, каждый же воин имел при себе две лошади, лук, колчан, меч, пилу, шило, мешок, рогожную иглу, топор и заступ, десять игл и один кожаный ранец.

На пять бахадуров выделять одну палатку и каждый должен иметь при себе панцирь, шлем, колчан, лук и соответствующее по уложению количество лошадей.

Каждый десятник должен иметь отдельную палатку, кольчугу, меч, колчан, лук и пять лошадей.

Каждый сотник должен иметь отдельную палатку, десять лошадей; из вооружения — меч, колчан, лук, булаву, палицу, кольчугу и латы.

Каждый тысячник должен иметь при себе одну палатку, тент; из вооружения — кольчугу, панцирь, шлем, копье, саблю, колчан и стрелы в таком количестве, сколько он может нести.

Первый эмир должен иметь при себе палатку, шатер, пару тентов, такое количество разнообразного вооружения, которое соответствовало бы его рангу и могло удовлетворить нужды его подчиненных.

Подобным образом из эмиров первый, второй, третий, четвертый и вплоть до верховного соответственно своему рангу должны быть обеспечены различного рода снаряжением; палатками, шатрами, тентами и лошадьми.

Первый эмир должен вести 110 лошадей, второй — 120, третий — 130, четвертый—140 и так до верховного эмира, который должен вести не менее 300 лошадей.

Пеший ратник может иметь при себе саблю, лук и сколько угодно стрел. Во время сражения он должен иметь при себе определенное количество вооружения — не менее указанного в уложении.

УЛОЖЕНИЕ О ПОЯВЛЕНИИ НА АУДИЕНЦИЮ И СОВЕТ В МИРНОЕ И ВОЕННОЕ ВРЕМЯ

Повелел, чтобы ратники, эмиры, тысячники, сотники и десятники не являлись на совет в диван-хану[1] без головного убора, без соответствующей обуви[2], без халата с отложным воротником, без кинжала и сабли. Двенадцать тысяч хорошо вооруженных стражников должны располагаться [во дворце] вокруг диван-ханы слева и справа, спереди и сзади. Каждую ночь тысяча человек из их числа должны нести караульную службу. Над каждой сотней стражников следует поставить сотника, осведомленного о пароле.

Еще я повелел каждому из двенадцати эмиров, тысячников, сотников и десятников в военное время с двенадцатью тысячами хорошо вооруженных всадников день и ночь нести охрану на указанных ханом местах. Эти двенадцать тысяч всадников следует разбить на четыре отряда[3] и один разместить с правого фланга, другой — с левого, третий — спереди, четвертый — позади урды[4]. Эти отряды должны поочередно нести охрану, расположившись на расстоянии полфарсанга от урды. Каждый из этих четырех отрядов должен выставить хиравул, а хиравул должен выставить караул. Им надлежит строго соблюдать меры предосторожности и доносить обо всем в урду.

Вокруг войска и урды повелел назначить кутвала[5], вменив ему в обязанность соблюдать сохранность и безопасность урды [базара][6] и взимание установленных пошлин с торговцев. Они также отвечали за продажу имущества.

Также повелел назначать четыре отряда чопкунчи (наездников)[7], располагающихся на расстоянии четырех фарсангов от лагеря, для охраны порядка. Если они обнаружат убитого или раненого, то должны позаботиться о нем и нести ответственность в случае кражи чьего-либо имущества.

Я повелел, чтобы треть моего войска несла охрану границ, а две трети находились в боевой готовности для исполнения моих распоряжений.

УЛОЖЕНИЕ ОБ ОБЯЗАННОСТЯХ ВИЗИРЕЙ

Я велел, чтобы четыре визиря постоянно присутствовали в диван-хане.

Первый визирь — визирь царства и подданных, в чьи обязанности вменяется сообщать мне все о положении дел в государстве и настроениях подданных; об урожае в областях, взыскиваемых податях (налогах), поступлениях и путях их распределения, о доходах и расходах, о благоустроенности [страны], благосостоянии населения и порядке в царстве.

Второй — войсковой визирь, который осведомляет меня о выдаче войску улуфа и танках, заботится о положении войска.

Третий — визирь по делам странствующих [людей] и оставленных [без присмотра] имуществ. Он составляет реестр и хранит в качестве залога доходы от имущества отсутствующих, умерших или сбежавших, взимает закят[8] и таможенный сбор с приезжающих и отъезжающих, стад и пастбищ, водопоев и [кормовых] лугов. А имущество пропавших без вести или умерших передает законным наследникам.

Четвертый — визирь, управляющий делами ханского имущества. Должен быть осведомлен о доходах и расходах, всех видах оборота ханской казны и расходах на содержание верховых, вьючных и иных животных.

Повелел назначить совет из трех визирей по приграничным владениям и подвластным мне областям[9], дабы они держали в руках бразды правления этими областями, собственность государства и имущественно-финансовое обращение [в них].

Эти семь визирей должны повиноваться диванбеги, вместе с ним осуществлять все имущественно-финансовые дела и ставить меня в известность [обо всем, что творится].

Повелел назначить арзбеги[10], который должен разбирать и докладывать мне жалобы страждущих правосудия ратников и подданных, об упадке и расцвете владений, о находившихся в производстве и завершенных важных делах.

Повелел верховному садру[11], чтобы докладывал мне о суюргалах сайидов и господ, жалованьях и имуществах, пожертвованных на богоугодные дела. Шариатский казий должен извещать меня о делах, подсудных по шариату, а казий ахдас — по судопроизводству дел, подсудных в рамках обычного права.

Повелел еще, чтобы докладывали мне в собрании о делах государства, установленных порядках, изменениях, замещениях и назначениях ратников и эмиров, замыслах и деяниях.

Повелел, чтобы на моем совете присутствовал доверенный писарь [умеющий хранить тайну][12], ведающий перепиской по делам придворных, и правдиво вел бы запись обсуждений на тайных советах.

Также повелел назначить ведущих запись моих собраний[13], которые поочередно являлись бы на заседания, записывали и хранили перечень обсуждаемых и решенных дел. Пусть они берут на заметку и вносят в дневник событий и моих деяний все, что было представлено мне на рассмотрение, о чем я вынес решение и то, что обсуждалось на собрании из общих и частных вопросов.

Повелел назначить писаря-счетовода для каждого государственного учреждения[14], который вел бы запись доходов, расходов и ежедневных трат.

(Продолжение следует).

1 Диван-хана *— аудиенц-зал, где обычно проводились царские приемы и совещания.*

2 *В оригинале: «**муза ва сармуза**» — что означает ичиги и калоши.*

3 *В оригинале «**фавдж**» — отряд, полк.*

4 Урда *(тюрк.— стан, лагерь) — временное расположение ставки хана; место расположения войска; пристанище племени.*

5 *Здесь: комендант.*

6 *Урда базар, организуемый во время военных походов при верховной ставке.*

7 *Здесь: отряды интендантской службы.*

8 Закят *— очистительная милостыня в пользу бедных, которая составляла 1/40 от стоимости имущества; подать со скота и недвижимого имущества в том же размере*

9 *В оригинале: «**халиса**» — земли, составляющие собственность государства; удельные имения.*

10 Арзбеги *(араб, тюрк.) — чиновник, докладывающий верховному правителю о жалобах и прошениях подданных.*

11 *В оригинале: «**садр садров**». Здесь: главный садр, ведавший делами вакфов всей страны.*

12 *В оригинале: **мунши-йи махрам**, т.е. секретарь, которому можно доверять тайны.*

13 *В оригинале: **мажлис нависан**, т.е. секратари, поочередно присутствующие на высших собраниях.*

14 *В оригинале: **диван** (государственная канцелярия).*

Чудеса цивилизаций

Древние книги — бесценное наследие

НЕ ОСЛАБЕВАЕТ ИНТЕРЕС ПОСЕТИТЕЛЕЙ ГОСУДАРСТВЕННОГО МУЗЕЯ ИСТОРИИ ТЕМУРИДОВ К ОТКРЫВШЕЙСЯ ЗДЕСЬ ВЫСТАВКЕ «ИЗ СОКРОВИЩНИЦЫ РЕДКОСТНЫХ РУКОПИСЕЙ», ПРЕДСТАВЛЯЮЩЕЙ НАСТОЯЩИЕ ЖЕМЧУЖИНЫ КАЛЛИГРАФИЧЕСКОГО ТВОРЧЕСТВА ИЗ ОБШИРНОГО НАЦИОНАЛЬНОГО ФОНДА ДРЕВНИХ КНИГ. МНЕ ЗАХОТЕЛОСЬ ЕЩЕ РАЗ ПРОЙТИ ПО ЗАЛАМ МУЗЕЯ, ВНИМАТЕЛЬНЕЕ РАССМОТРЕТЬ ЭКСПОНАТЫ И РАССКАЗАТЬ ЧИТАТЕЛЮ ПОДРОБНЕЕ ОБ УВИДЕННОМ И ДЕЙСТВИТЕЛЬНО УНИКАЛЬНОМ ДОСТИЖЕНИИ НАШИХ ПРЕДКОВ — СОЗДАНИИ РУКОПИСНЫХ КНИГ И ВНЕСЕННОМ ИМИ ВКЛАДЕ В ПРОГРЕСС ЦИВИЛИЗАЦИИ.

Каждая представленная на стендах книга — настоящее произведение искусства. На древней земле Узбекистана в средние века тиражирование книг путем переписки представляло собой своеобразную и довольно крупную отрасль производства. Она была призвана пополнять книгами библиотеки правителей, мечетей, домов знатных людей. Для отдельных библиотек переписывалось ежегодно, свидетельствуют исторические источники, по 18 тысяч книг. Известно даже, что некоторые библиотеки рассылали по странам агентов, которые скупали новинки.

Своего расцвета библиотечное дело достигло в эпоху, получившую в ориенталистской литературе наименование Мусульманского ренессанса. Крупные книжные хранилища имелись во многих древних городах Средней Азии. В некоторых из городов число библиотек общественного пользования, как писал известный средневековый географ Йакут, доходило до двенадцати. При этом ученые могли из них брать книги даже на дом, не внося залога, и держать у себя сразу до двухсот весьма дорогостоящих рукописных изданий. Между тем известно, что в европейских библиотеках того периода книги во избежание похищения предпочитали приковывать цепями.

В эпоху Мусульманского ренессанса в нашем крае жили и творили выдающиеся ученые — Абу Райхон Беруни, Ибн Сино, Ахмад аль-Фаргони, аль-Фараби, внесшие вклад в прогресс мировой цивилизации. Становлению этих выдающихся мыслителей как ученых способствовали именно библиотеки.

Основоположник научной медицины Ибн Сино, по выдающемуся труду которого «Канон врачебной науки» в течение шести столетий велось преподавание медицины во всех старейших университетах Европы, так описывал библиотеку дворца правителя Бухары: «Я вошел в дом со многими комнатами. В каждой комнате были сундуки с книгами, положенными одна на другую, в одной комнате были книги арабские и поэтические, в другой — книги по фикху (праву) и т. д. — в каждой комнате книги по одной из наук. Я прочитал список книг древних авторов и спросил то, что мне было нужно. Я видел такие книги, которые многим людям неизвестны даже по названию. Я никогда не видел подобного собрания книг ни раньше, ни после. Я прочитал эти книги, извлек из них пользу и понял значение каждого человека в его науке... Прочитал я эти книги, многое почерпнул и достиг степени знатока науки. Когда мне исполнилось восемнадцать лет, я закончил изучение всех наук, и после этого ничего нового мне уже не открылось».

Время не пощадило древние библиотеки. Из собранных в них сокровищ до наших дней дошло совсем не много. Некоторые из этих книг и представлены на выставке в Государственном музее истории Темуридов. В экспозиции развернуты редчайшие книги средневековья, религиозного содержания, по истории, литературе, логике, медицине, языковедению и другим отраслям знаний.

Самая древняя из представленных книг — Коран VIII века, переписанный на оленью кожу куфическим почерком. Уникальную книгу нашли в селении Ката Лангар в Кашкадарьинской области Узбекистана.

Восхищение ценителей вызывают факсимильные экземпляры Корана Османа, «Нафонат улунс», Абдурахмана Джами, «Мубайин», Захириддина Мухаммада Бабура, рукописи произведений Бурханиддина аль-Маргилани «Хдоя», книга Джурджани «Захира и Хорезмшах» и десятки других раритетов.

Развернули выставку на основе редких рукописей из собственного фонда Государственного музея истории Темуридов, собраний древних книг из духовного управления мусульман Узбекистана, Ташкентского исламского университета и Государственного музея литературы имени А. Навои Академии наук Узбекистана.

Посетители выставки с восхищением всматриваются в уникальные творения древних мастеров. И есть чем восхищаться! Ремесленники, занятые созданием рукописных книг, имели узкую специализацию. Важной операцией в средневековом книгоиздании, например, была окраска бумаги в разные цвета. Художественная традиция требовала, чтобы два рядом находившихся листа отличались по цвету.

Не менее важную операцию выполняли мастера по лущению бумаги — мухракаши. Их задача — придать бумаге блеск или глянец. Для этого ее с обеих сторон покрывали тонким слоем доведенной до кипения кашицеобразной клейкой массой из пшеничной муки, разведенной водой. Обработанный таким образом лист сушили в тени, затем лущили его с обеих сторон агатовым зубом или особой раковиной. Операцию в целях получения особого зеркального блеска приходилось иногда повторять до семи раз. Только после этого на плотной и блестящей, почти как зеркало или полированная слоновая кость, бумаге уже писали.

Цель и стремление каждого занимающегося тем или иным делом — довести это дело до совершенства — свидетельствовал Захириддин Бабур, наш еще один выдающийся земляк, ставший основателем династии Великих Моголов в Индии и оставивший после себя замечательное литературное произведение «Бабурнаме». Слова Бабура — ключ к пониманию того, почему создававшие рукописные книги мастера достигли в своей профессии высших результатов, а их творения в наши дни вызывают восхищение поразительной цельностью и сохранностью.

В Центральной Азии особой известностью пользовались школы художественно-каллиграфического писания Самарканда, Бухары, Хорезма и других наших древних городов и оазисов. Неудивительно, что лучшие образцы каллиграфического письма во все времена ставили в один ряд с произведениями искусства. Художественное письмо украшало не только всегда высокочтимую на Востоке книгу, но и служило своеобразным средством украшения порталов домов, медресе, мечетей, минаретов. Своей деятельностью каллиграфисты художественных школ в немалой степени способствовали распространению культуры среди населявших Центральную Азию народов. По Шелковому пути созданные в Самарканде, Бухаре, Хиве и других наших городах книги доставлялись до берегов Тихого океана на востоке и Атлантического на западе.

В XII веке перевод написанных учеными Средней Азии книг был организован в Испании — месте активного взаимодействия культур Востока и Запада.

В средние века, необходимо отметить, языком науки во многих странах Востока был арабский. Для Западной Европы таковой являлась латынь. Караванами верблюдов книги с Востока доставлялись прямо в переводческие центры Толедо и других городов Испании. Образовался своеобразный транспортный конвейер. По нему книга с Востока на Запад, как установлено исследователями, в период более интенсивных связей доставлялась менее чем за два года. Для средневековья это очень высокая скорость.

Благодаря сделанным в Испании переводам трудов ученых Востока были сохранены и знания, накопленные древнегреческими философами, математиками, астрономами и врачами. Не только сохранены, но и прокомментированы и развиты. Тогда, как считает известный американский исследователь средневековья Чарльз Хомер Хаскинс, «наступил поворотный момент в истории европейской мысли».

В связи с выставкой редких рукописных книг в Государственном музее истории Темуридов нельзя не привести высказывание еще одного ученого — Джозефа Нидема из Кембриджского университета: «Я думаю, что все живущие на Западе, все люди, принадлежащие к европейской и американской цивилизациям, склонны к подсознательному чувству известного самодовольства, считая, что именно европейская культура и ее продолжение на Американском континенте создали современную науку и технику. В то же время, мне кажется, что мои азиатские друзья испытывают некую неловкость из-за того, что их цивилизация оказалась здесь как бы ни при чем».

Эти слова были сказаны ученым в 1946 году на одной из его лекций. С тех пор многое изменилось и все больше приходит осознание, что в течение многих столетий Восток и Запад совместно создавали мировую цивилизацию. Свой вклад в это внесли и проживающие на древней земле Узбекистана народы. Об этом, рассматривая раритеты на выставке в Государственном музее истории Темуридов, и думалось мне.

Анатолий ЕРШОВ.

Это интересно

Что мы знаем о макаронах?

Появились макароны давно. Так давно, что установить точный год их рождения уже не представляется возможным. Известно только, что древние египтяне запасали нечто вроде лапши, чтобы питаться ею по дороге в царство мертвых. Что ж, путь, наверное, неблизкий, и сообразительные африканцы догадались, что макароны не портятся, гораздо раньше современных походников.

По другой версии, продукт, более всего напоминающий современные макароны, появился на Востоке — в Японии и Китае. До сих пор на новогодний стол в Японии ставят длинную-предлинную лапшу, чтобы жизнь участников праздника была как можно длиннее.

По мнению некоторых историков, появлению макарон в Европе мы обязаны итальянскому путешественнику Марко Поло, который вывез сей ценный продукт из Китая. Однако многие не согласны с этой теорией и считают, что европейцы додумались изготавливать макароны совершенно самостоятельно. Что ж, и они не глупее китайцев!

Но как бы там ни было, «центром макаронной жизни» считается Италия. Там макароны — одно из самых любимых национальных блюд. И появлению большинства сортов макарон, а также изобретению целого ряда соусов к ним мы обязаны именно итальянцам.

Какие же бывают макароны? Разные виды макарон отличаются друг от друга по размерам и внешнему виду. Есть совсем малюсенькие, которые больше похожи на вареный рис, чем на макароны, есть и гиганты — их даже фаршируют мясными начинками и запекают под соусом. Даже равиоли, которые многие ошибочно считают пельменями, на самом деле — не что иное, как макароны с начинкой. В зависимости от размера макарон к ним подбирают соусы. Здесь действует железное правило — чем тоньше макароны, тем легче и жиже должен быть соус.

Макароны, которые мы видим на наших прилавках, готовят из мягких и твердых сортов пшеницы. Однако итальянцы изрядно удивились бы, узнав об этом, ведь они полагают, что макароны должны изготавливаться исключительно из твердых сортов зерна. Именно эти макароны и считаются классическими. Кстати, они и гораздо полезнее своих «мягкотелых» собратьев, которые по питательной ценности больше похожи на белый хлеб, чем на макароны, тогда как в рецепт «твердой» лапши не входит почти ничего, кроме воды и пшеничной муки. И еще одно преимущество классических макарон — они практически не разваривaются и не требуют, чтобы их обливали холодной водой после варки.

И в заключение хочется добавить, что в макаронах содержится много полезных веществ, витаминов группы В и Е, минералов — калия, марганца, фосфора и железа. Ну а то, что от макарон толстеют, тоже скорее миф, чем реальность. Более того, макароны составляют основу популярной средиземноморской диеты, которую многие диетологи рекомендуют в качестве одной из разновидностей здорового питания. Ведь недаром поклонники средиземноморской диеты гораздо реже страдают от атеросклероза.

Оксана СИДОРЕНКО.

На спортивных аренах

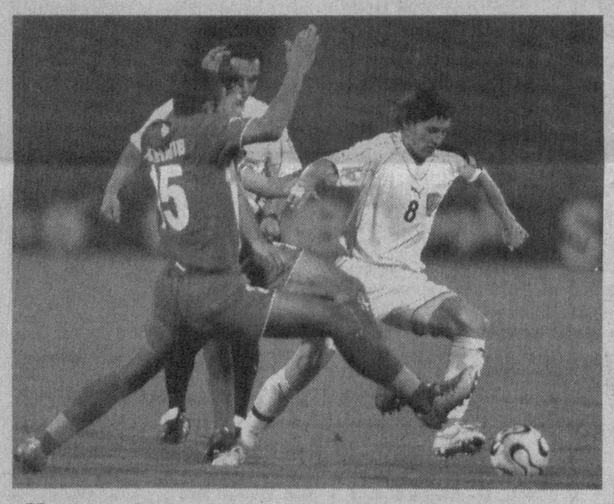

Копилка наград пополняется

На Азиатских играх в Катаре багаж делегации Узбекистана пополнился очередной россыпью наград разного достоинства. Так, обладателем золотой медали стал каноист Вадим Меньков, преодолевший дистанцию 1000 метров за 4 минуты и 57,815 секунды. Его коллеги по дисциплине Серик Мирбеков с Герасимом Кочневым удостоены серебряных наград. Они в парных гонках потратили на километровый отрезок 4.25,511. Другому серебряному медалисту байдарочнику Алексею Бабаджанову, чтобы оставить за кормой водную трассу той же протяженности, понадобилось 4.27,77.

Двумя серебряными знаками отличились и легкоатлетки. Анастасия Журавлева в секторе по тройному прыжку показала результат 14 м 26 см. А бегунья Гузаль Хуббиева промчалась 200 м за 23,3 секунды.

«Бронзу» добыл боксер Бекзод Хидиров, уступивший в полуфинале весовой категории до 60 килограммов монгольскому спортсмену Мункху Эрдэнэ Уранчимегу лишь два очка – 24:26. Зато его товарищ по команде супертяжеловес Рустам Саидов на этой же стадии турнира среди претендентов свыше 91 кг разобрался со своим противником Джасемом Делавери из Ирана досрочно – 31:11. Так что еще «серебро» или «золото» нам гарантировано.

Два очередных «серебра» в общую копилку добавили борец греко-римского стиля Равшан Рузикулов (весовая категория до 66 килограммов) и таэквондистка Евгения Каримова (свыше 72 кг). Равшан в финальной схватке уступил южнокорейскому спортсмену Мин Чул Киму, а Евгения не смогла устоять против китаянки Цхонг Чен.

Как мы и предполагали, на турнире по трамполину среди женщин мастер спорта международного класса Екатерина Хилько, набрав 36 баллов ровно, выиграла медаль. Правда, не высшей пробы, но бронзовая тоже неплохо. А золотая и серебряная награды достались китаянкам Шаньшань Хуанг – 38,40 балла и Ксиньпинг Цонг – 38,30. Другая наша финалистка Анна Савкина с результатом 7,40 балла заняла 6-е место, пропустив вперед Харуку Хирту из Японии – 32,80 и Евгению Казакевич из Казахстана – 32,70.

Однако без «золота» и «серебра» мы в этот календарный день все же не остались. Эти медали добыли боксеры. Баходырджон Султанов (57 кг) одержал победу по очкам в финальном бою над монгольским спортсменом Энхзоригом Зоригбаатаром с перевесом 37:15. Эльшод Расулов (75 кг) был сильнее казахстанца Бахтияра Артяева – 32:22. А Джасур Матчанов (91 кг) со счетом 19:25 уступил иранскому бойцу Али Мазахери.

Медали разыграют без нас

Слышу, как многие любители футбола нашей республики по окончании четвертьфинального матча Узбекистан – Ирак в рамках Азиатских игр в Катаре с грустью в голосе высказали предположение – эх, если б играли по ранее утвержденному регламенту с Катаром, может быть, результат был бы положительным. Ведь обыграли же его в группе. Почему бы еще не обыграть? В положении футбольных соревнований сказано, что на стадию 1/4 финала выходят победители групп предварительных турниров и две лучшие дружины из команд, занявших вторые места. Как известно, одержав победы во всех трех матчах, наши ребята покорили вершину турнирной таблицы и стали ждать своего соперника по четвертьфиналу. На эту роль в первую очередь претендовали Ирак и Катар. В итоге оба они набрали по 6 очков с одинаковым балансом забитых и пропущенных голов +5. Однако у катарцев на один мяч забито больше – 7:2 против иракских - 6:1. Следовательно, по регламенту сборной Узбекистана опять предстояло бороться со своим противником по группе Катаром. В этой связи организаторы слегка изменили формулу состязаний, определив нам в оппоненты команду Ирака.

Нет, дорогие друзья, в варианте с Катаром у нас не было шансов вообще. При всем уважении к судейскому корпусу далеко не каждый арбитр допустит два поражения хозяев в одних соревнованиях от того же соперника. Это нужно, по крайней мере, на голову, а то и лучше отыграть, чтобы добиться победы. Катарцы же, как мы убедились, не из тех противников, которые позволят сотворить над собой хотя бы нечто подобное. И по большому счету нам тогда пришлось бы брать над ними верх третий раз, не второй. Судите сами, накануне Азиатских игр в Ташкенте, в рамках заключительного матча отборочного турнира Кубка Азии национальная сборная Катара состояла практически из тех же футболистов, что и дружина (U-23) на Азиаде. Получается, выиграли мы на своем поле, затем на чужом и еще раз надо было побеждать в гостях. А это уже перебор. Вот если бы наша команда вышла из группы под вторым номером (не под первым) и нам бы довелось, как Катару, потягаться с Таиландом, в том случае, можно думать, успех бы ей сопутствовал процентов на 90. Однако все это из области абы да кабы. Есть реальность и с ней нужно считаться. Мы проиграли, оставив честолюбивые помыслы повторить достижение XII Игр в Хиросиме (золотые медали) до следующей попытки.

Ирак был не сильнее нас, однозначно. Просто так сложилось – это футбол. Не исключено, что ребята элементарно «перегорели». Такое огромное желание победить угадывалось в их горящих глазах. Даже после пропущенного в начале встречи гола (на 10-й минуте Юнис Калиф, обыграв на правом фланге Асрора Аликулова, выдал пас Каррару Мухаммеду. Александр Клецков не сумел помешать ему точно пробить. А вратарь Игнатий Нестеров как-то удивленно посмотрел на мяч, влетающий в сетку) пыл у наших ребят не угас. Уверенность в том, что они в состоянии обыграть оппонентов, подтвердил ответный гол блистательно действовавшего на данном форуме Александра Гейнриха. На исходе первого тайма во время вбрасывания мяча из аута соперниками нападающий «обокрал» защитника Али Мухамада, оставил не у дел другого игрока обороны и направил круглого мимо голкипера Мухаммеда Кадума в дальний нижний угол. Чиркнув по штанге, сфера затрепетала в сетке.

После перерыва казалось, вот-вот и наши, что называется, дожмут противника. Как бы в помощь тому и удаление Каррара Мухаммеда за умышленный удар Марата Бикмаева. Но, увы, узбекистанцы не только не смогли разыграть лишнего, но того хуже, они сначала уравняли численный баланс, а затем сами оказались в меньшинстве. Арбитр из Малайзии Кришнан Рамачандран, подвергшийся сильнейшему давлению со стороны иракцев по поводу предъявления их партнеру красной карточки, словно ждал момента, чтобы «исправить свою ошибку». И он его дождался в дополнительное время. Сначала за едва заметную отмашку поле покинул Аликулов. Потом вслед за ним за два предупреждения последовал Надырбек Кузибаев.

Между этими весьма неприятными для нас событиями иракцы и забили, как позже выяснилось, победный гол. При выполнении «стандарта» из-за пределов штрафной площади наши ребята абсолютно без присмотра оставили в районе 11-метровой отметки Али Алвана, который, спокойно подставив голову, добился необходимого рикошета. В оставшиеся 25 минут узбекистанцы приложили максимум усилий к тому, чтобы выровнять положение. Однако потеря трех лидеров (помимо Асрора Аликулова, получив травму, из игры выбыл Александр Гейнрих, а в начале второго тайма был заменен Тимур Кападзе) не могла не сказаться. «Последний из могикан» капитан Сервер Джепаров пытался внести какую-то мысль в действия более молодых партнеров, к сожалению, все тщетно. Изрядно уставшая команда в легкой панике перешла на пресловутый «навал», который, как правило, дивидендов не приносит. В итоге проигрыш со счетом 1:2.

Результаты других четвертьфинальных матчей таковы: Иран – Китай 2:2 (Араш Борхани, Саед Хоссейни - Фен Сяотин, Жу Хайбинь), пенальти – 8:7; Катар – Таиланд – 3:0 (Халфан Ибрагим – два, Абдулла Кони); Южная Корея – КНДР – 3:0 (Ким Чи Су, Ем Ки Хун, Чжун Чжу Гук).

Степан ДУМА.

РЕКЛАМА И ОБЪЯВЛЕНИЯ

С 28 декабря 2006 года — Р/о «Узбекгосцирк» — По 10 января 2007 года

Ташкентский государственный

ЦИРК

В дни зимних школьных каникул

НОВЫЕ СКАЗКИ ХОДЖИ НАСРЕДДИНА

Спешите! Спешите! И всем расскажите!

Начало представлений: 10.00, 12.00, 14.00, 16.00, 18.00.

Билеты продаются в кассах цирка и районными кассирами.

Форма оплаты — любая.

Касса работает с 9.00.

Справки по телефонам: 144-35-91, 144-35-94, 144-32-23.

ООО «DELTA-KAPITAL» объявляет об уменьшении уставного фонда с 15000000 сум до 840000 сум.

Претензии принимаются по адресу: г. Ташкент, М-Улугбекский р-н, м-в Ялангач, 6/5. Телефон 134-40-38.

УТЕРЯННЫЙ

диплом ГТ-1 № 268293, выданный Ташкентским учетно-кредитным техникумом 01. 07. 1981 года на имя Слепых Елены Евгеньевны,

СЧИТАТЬ НЕДЕЙСТВИТЕЛЬНЫМ.

КУПЛЮ

холодильники, морозильники, кондиционеры, швейные машинки, газплиты, стиральные машинки, мебель. Тел. 176-02-65.

ПРОДАЮ

холодильники, морозильники, витрины. Тел. 292-48-15.

Администрация Ташкентского эстрадно-циркового колледжа выражает искреннее соболезнование директору колледжа заслуженной артистке Республики Узбекистан Кариме Зариповой в связи со смертью ее матери, заслуженной артистки Республики Узбекистан

ХОЛИДЫ-АЯ ЗАРИПОВОЙ.

Учредитель — хокимият г. Ташкента

Главный редактор Акмаль АКРАМОВ

Адрес редакции: 700000, г. Ташкент, ГСП, ул. Матбуотчилар, 32.

ТЕЛЕФОНЫ: отдел писем — 133-29-70; отдел рекламы и объявлений — 132-11-38; 136-57-65. Факс: 133-21-56.

Газета выходит пять раз в неделю, кроме субботы и воскресенья.

Газета зарегистрирована в Управлении печати и информации г. Ташкента. Регистрационный № 02-2

Индекс — 116. Способ печати — офсетный. Формат — А-2. Объем — 2 п.л. Тираж 3562

По вопросам доставки обращаться в почтовые отделения по месту жительства или в отдел эксплуатации ГСП "Тошкент почтамти", по телефону 133-74-05.

Номер набран и сверстан в компьютерном центре «Вечерний Ташкент».

Типография акционерной компании «Шарк». Адрес предприятия: ул. Буюк Турон, 41.

Ответственность за достоверность сведений в рекламе и объявлениях несет рекламодатель.

Заказ Г-1408. Подписано в 13.05 1 2 3 4 6