ЧЕТВЕРГ, 12 АПРЕЛЯ 2007 ГОДА

Вечерний Ташкент

Газета выходит с 1 июля 1966 года

ОБЩЕСТВЕННО-ПОЛИТИЧЕСКАЯ ЕЖЕДНЕВНАЯ ГОРОДСКАЯ ГАЗЕТА № 70 (10.879) Цена в розницу — свободная

КОНСТИТУЦИОННЫЙ ЗАКОН
Республики Узбекистан
Об усилении роли политических партий в обновлении и дальнейшей демократизации государственного управления и модернизации страны

Принят Законодательной палатой 28 февраля 2007 года
Одобрен Сенатом 29 марта 2007 года

Статья 1. Цель настоящего Закона

Целью настоящего Закона является усиление роли политических партий в обновлении и дальнейшей демократизации государственного управления и модернизации страны.

Настоящий Закон является основанием для внесения соответствующих поправок в Конституцию Республики Узбекистан, а также изменений и дополнений в действующее законодательство.

Статья 2. Фракции политических партий в Законодательной палате Олий Мажлиса Республики Узбекистан

Фракция политической партии – депутатское объединение, создаваемое депутатами, выдвинутыми от политической партии, в целях выражения ее интересов в Законодательной палате Олий Мажлиса Республики Узбекистан, и зарегистрированное в установленном порядке.

Фракция политической партии, получившая большинство мест в Законодательной палате Олий Мажлиса Республики Узбекистан, составляет парламентское большинство.

Парламентское большинство могут составить также несколько фракций политических партий и депутатов, избранных от инициативных групп избирателей, создающих блок исходя из близости или совпадения своих программных целевых задач.

Фракции политических партий, а также депутаты, избранные от инициативных групп избирателей, не разделяющие курс и программу вновь сформированного правительства или отдельные ее направления, могут объявить себя оппозиционными.

Объединение фракций политических партий в блок не ограничивает их самостоятельности в осуществлении прав, предусмотренных законом.

Фракция политической партии, объявившая себя парламентской оппозицией, наряду с предусмотренными законом для фракций полномочиями имеет право:

на внесение альтернативной редакции проекта закона одновременно с докладом по соответствующему вопросу ответственного комитета Законодательной палаты Олий Мажлиса Республики Узбекистан;

на занесение в протокол пленарного заседания Законодательной палаты Олий Мажлиса Республики Узбекистан своего особого мнения по обсуждаемым вопросам;

на гарантированное участие ее представителей в согласительной комиссии по отклоненному Сенатом Олий Мажлиса Республики Узбекистан закону.

Гарантированные законом права парламентской оппозиции не могут быть ущемлены парламентским большинством.

Депутат, выдвинутый от политической партии и избранный в Законодательную палату Олий Мажлиса Республики Узбекистан, может быть членом фракции только этой партии.

Статья 3. Порядок избрания заместителей Спикера Законодательной палаты Олий Мажлиса Республики Узбекистан

Законодательная палата Олий Мажлиса Республики Узбекистан избирает из своего состава Спикера Законодательной палаты и его заместителей.

Заместители Спикера Законодательной палаты Олий Мажлиса Республики Узбекистан избираются тайным голосованием большинством голосов от общего числа депутатов на срок полномочий Законодательной палаты.

Фракция политической партии, созданная в Законодательной палате Олий Мажлиса Республики Узбекистан, имеет гарантированное право на замещение ее представителем одной должности заместителя Спикера Законодательной палаты.

Для избрания заместителя Спикера Законодательной палаты Олий Мажлиса Республики Узбекистан фракция политической партии, как правило, вносит кандидатуру руководителя своей фракции.

В случае неизбрания представленной от фракции политической партии кандидатуры на должность заместителя Спикера Законодательной палаты Олий Мажлиса Республики Узбекистан фракция политической партии имеет право представить другую кандидатуру из числа членов своей фракции.

Заместитель Спикера Законодательной палаты Олий Мажлиса Республики Узбекистан может быть избран в состав одного из комитетов Законодательной палаты.

Статья 4. Порядок назначения Премьер-министра Республики Узбекистан

Кандидатура Премьер-министра Республики Узбекистан для рассмотрения и утверждения Законодательной палатой и Сенатом Олий Мажлиса Республики Узбекистан представляется Президентом Республики Узбекистан после проведения консультаций с каждой из фракций политических партий, представленных в Законодательной палате Олий Мажлиса Республики Узбекистан, и депутатами, избранными от инициативных групп избирателей, в течение месяца после избрания должностных лиц и формирования органов палат Олий Мажлиса Республики Узбекистан.

Утвержденной считается кандидатура Премьер-министра Республики Узбекистан, набравшая большинство голосов от общего числа депутатов Законодательной палаты и членов Сената Олий Мажлиса Республики Узбекистан.

Если при голосовании кандидатуры Премьер-министра Республики Узбекистан в Законодательной палате или Сенате Олий Мажлиса Республики Узбекистан не удалось набрать большинство голосов от общего числа депутатов Законодательной палаты или членов Сената Олий Мажлиса Республики Узбекистан, Президент Республики Узбекистан имеет право после проведения дополнительных консультаций с фракциями политических партий и депутатами, избранными от инициативных групп избирателей, еще дважды представлять кандидатуры на должность Премьер-министра Республики Узбекистан.

В случае трехкратного отклонения Законодательной палатой или Сенатом Олий Мажлиса Республики Узбекистан представленной кандидатуры Премьер-министра Республики Узбекистан Президент Республики Узбекистан назначает исполняющего обязанности Премьер-министра Республики Узбекистан, распускает Олий Мажлис Республики Узбекистан или одну из его палат.

В случае роспуска Законодательной палаты, Сената Олий Мажлиса Республики Узбекистан новые выборы проводятся в течение трех месяцев со дня принятия решения о роспуске.

Статья 5. Порядок освобождения от должности Премьер-министра Республики Узбекистан

Премьер-министр Республики Узбекистан освобождается от должности Президентом Республики Узбекистан:

а) по заявлению Премьер-министра об отставке;

б) в случае невозможности исполнения Премьер-министром своих полномочий;

в) в случае возникновения непреодолимых разногласий в составе Кабинета Министров Республики Узбекистан, ставящих под угрозу нормальное его функционирование, а также неоднократного принятия Кабинетом Министров решений, противоречащих Конституции, законам Республики Узбекистан, указам, постановлениям и распоряжениям Президента Республики Узбекистан;

г) по инициативе фракций политических партий в Законодательной палате Олий Мажлиса Республики Узбекистан, представленной на рассмотрение Президента Республики Узбекистан. Президент Республики Узбекистан принимает решение об освобождении Премьер-министра Республики Узбекистан, если такая инициатива с необходимыми обоснованиями будет поддержана ведущими фракциями политических партий в Законодательной палате Олий Мажлиса Республики Узбекистан и при постановке Президентом Республики Узбекистан на голосование получит в Законодательной палате и Сенате Олий Мажлиса Республики Узбекистан соответственно более двух третей голосов от общего числа депутатов Законодательной палаты и членов Сената Олий Мажлиса Республики Узбекистан.

Освобождение от должности Премьер-министра Республики Узбекистан одновременно влечет за собой отставку Правительства Республики Узбекистан.

Статья 6. Порядок назначения и утверждения хокима области, города Ташкента

Кандидатуры хокима области и города Ташкента для утверждения областным и Ташкентским городским Кенгашем народных депутатов представляются Президентом Республики Узбекистан после проведения консультаций с каждой из представленных в соответствующих Кенгашах народных депутатов партийных групп.

(Окончание на 2-й стр.)

СТОЛИЦА: день за днем

2007 год – Год социальной защиты

– 15 ЛЕТ НАЗАД ВСЛЕДСТВИЕ ТЯЖЕЛОГО ЗАБОЛЕВАНИЯ Я ПОТЕРЯЛ ЗРЕНИЕ, СТАЛ ИНВАЛИДОМ ВТОРОЙ ГРУППЫ. БЛАГОДАРЯ ЗАБОТЕ ГОСУДАРСТВА О ЛЮДЯХ, ПОДОБНО МНЕ, НУЖДАЮЩИХСЯ В СОЦИАЛЬНОЙ ПОДДЕРЖКЕ, ПОЛУЧАЛ МАТЕРИАЛЬНУЮ ПОМОЩЬ В ОРГАНАХ СОЦИАЛЬНОГО ОБЕСПЕЧЕНИЯ. НЕДАВНО МНЕ СДЕЛАЛИ ОПЕРАЦИЮ В РЕСПУБЛИКАНСКОМ СПЕЦИАЛИЗИРОВАННОМ ЦЕНТРЕ МИКРОХИРУРГИИ ГЛАЗА. МНЕ БЫЛО ВОЗВРАЩЕНО СЧАСТЬЕ ВИДЕТЬ МИР. ДУМАЮ, ВСЕ ЭТО – РЕЗУЛЬТАТЫ ЦЕЛЕНАПРАВЛЕННОЙ ПОЛИТИКИ, ПРОВОДИМОЙ ПРЕЗИДЕНТОМ ИСЛАМОМ КАРИМОВЫМ ПО ЗАЩИТЕ ЗДОРОВЬЯ НАРОДА.

Счастье дарить людям зрение

Это мнение 66-летнего жителя Зангиатинского района Ташкентской области Жахонгира Икромова, который сейчас проходит курс лечения в Республиканском специализированном центре микрохирургии глаза, поддерживают многие пациенты центра.

По словам председателя Республиканского научного общества офтальмологов, доктора медицинских наук, профессора Холида Комилова, так же, как и другие направления медицины, ускоренными темпами развивается офтальмология. Достигаются позитивные результаты в своевременном выявлении, предотвращении и лечении глазных заболеваний.

Благодаря масштабным научным исследованиям широко применяются на практике такие передовые методики и средства лечения, как кератопластика, ксенотрансплантация. Наряду с совершенствованием работы по предотвращению, диагностике и лечению заболеваний эти новшества способствуют возвращению инвалидов к нормальной полноценной жизни.

Программным документом в этом направлении служит Указ Президента Ислама Каримова о реформировании системы здравоохранения, в соответствии с которым в стране создано четыре специализированных медицинских центра. Под пристальным вниманием находятся вопросы укрепления материально-технической базы этих лечебных учреждений, повышения квалификации и навыков специалистов, широкого внедрения в практику достижений мировой науки. Как сообщили из пресс-службы Министерства здравоохранения, в настоящее время в специализированных медицинских центрах страны в год проходит более десяти тысяч операций и диагностических процедур. Примечательно, что большинство из них проводится на основе высоких технологий.

Одно из таких лечебных учреждений - Республиканский специализированный центр микрохирургии глаза, созданный на базе Ташкентского областного центра микрохирургии глаза. Его здание было капитально реконструировано.

Обновленное, оснащенное современным медицинским оборудованием, здание Республиканского специализированного центра микрохирургии глаза сдано в эксплуатацию. В состоявшейся в связи с этим церемонии приняли участие представители государственных, общественных организаций, ученые, врачи и журналисты.

Первый заместитель министра здравоохранения Республики Узбекистан А.Хожибоев и другие особо отметили, что проводимые по инициативе главы государства широкомасштабные реформы в системе здравоохранения служат важным фактором совершенствования работы первичного звена медицины - центров экстренной медицинской помощи, а также укрепления материально-технической базы специализированных медицинских учреждений, расширения масштабов оказываемой населению медицинской помощи.

В новом здании Республиканского специализированного центра микрохирургии глаза есть стационар на 45 мест, четыре операционных зала, позволяющих проводить до пятидесяти операций в день. При центре функционирует консультативно-диагностическое отделение, рассчитанное на 150 посещений в день, организована поликлиника на сто посещений в смену.

Центр оснащен медицинским диагностическим и лечебным оборудованием, аппаратурой для проведения операций по уникальным методикам. Среди них – лазерная установка, факомульсификатор, компьютерный бесконтактный тонометр.

Вместе с оказанием эффективных медицинских услуг населению в новом центре будет проводиться широкомасштабная научная и практическая работа по развитию микрохирургии глаза, повышению потенциала специалистов, внедрению новых видов услуг с учетом потребностей населения, совершенствованию офтальмологии.

Бахор ХИДИРОВА, корр.УзА.

Одним абзацем

❒ **ВЧЕРА** на предприятии «Нерудник» состоялась конференция кенгаша партии УзЛиДеП Бектемирского района. На собрании был озвучен отчет о деятельности кенгаша в прошлом году и в 1-м квартале этого года и намечены планы на перспективу. В ходе мероприятия было проведено отчетно-выборное собрание.

❒ В Ташкентском государственном педагогическом колледже им. Низами преподавательский состав и студенты провели встречу, посвященную 671-летию со дня рождения Амира Темура.

❒ Ташкентский профессиональный колледж менеджмента и технологий провел день открытых дверей для учащихся старших классов общеобразовательных школ.

❒ В СП «Совпластитал» по идее отделения Центра духовности Чиланзарского района состоялась беседа за «круглым столом», посвященная вопросам возрождения и развития духовно-нравственных ценностей.

❒ Творческий вечер, посвященный жизни и деятельности писателя Абдуллы Каххара, прошел в махалле «Октепа» Юнусабадского района. В нем приняли участие представители творческих профессий, педагоги и учащиеся школы № 274.

❒ Комитет женщин Бектемирского района, райздрав и районный загс организовали в школах № № 289, 290 беседы для старшеклассниц, посвященные основам здоровой семьи.

❒ В музыкальной школе № 3 Шайхантаурского района прошло мероприятие, посвященное творческой деятельности композитора Абдулхамида Муталова.

По сообщениям информационной службы Ташгорхокимията и наших корреспондентов.

ИНФОРМБЮРО
ВЧЕРА, СЕГОДНЯ, ЗАВТРА

В СТРАНЕ

• 856 фермерских хозяйств Элликкалинского района, специализирующихся на хлопководстве, активно готовятся к предстоящему сезону. В этом году в районе планируется засеять хлопчатником более 14 тысяч гектаров. На днях на полях фермерского хозяйства имени Эргаша Ахмедова состоялся показательный семинар-совещание, посвященный севу хлопчатника.

• Состоялись торжественные проводы на воинскую службу группы самаркандских парней, успешно прошедших медицинскую комиссию и тестирование. В мероприятии приняли участие представители общественности, военные, родители.

• По инициативе Детского фонда ООН и при содействии Творческого союза журналистов Узбекистана, акционерного предприятия «Намангандонмахсулотлари» в Намгане был организован практический семинар-тренинг, посвященный проблемам анемии и йододефицита. Выступившие на семинаре особое внимание обратили на вопросы рационального питания, способы тестирования йодированной соли. Участники семинара ознакомились с методами лечения больных анемией в гематологическом отделении Наманганской областной многопрофильной больницы.

• Поезд здоровья доставил в Бухарскую область медикаменты, одежду, предметы домашнего обихода, средства санитарии и гигиены почти на 41 млн. сумов.

• В Джаркурганском районе Сурхандарьинской области приступили к расширению оливковых садов.

• В управлении Аму-Кашкадарьинского ирригационного бассейна был проведен региональный семинар, посвященный эффективному использованию технологии географической информации в области мелиорации. В рамках семинара прошли практические занятия по составлению карт, отражающих мелиоративное состояние орошаемых земель. На семинаре специалисты обменялись опытом работы, высказали мнения и предложения по распространению географических информационных технологий.

• В Каракалпакстане продолжаются культурно-просветительские встречи, творческие вечера, посвященные 100-летию со дня рождения народного писателя Узбекистана Абдуллы Каххара. Одно из них на днях состоялось в Нукусском специальном профессиональном сельскохозяйственном колледже.

• Навоийский горно-металлургический комбинат гарантирует предоставление работы молодым специалистам, окончившим профессиональный горный колледж Учкудукского района Навоийской области. Уже сейчас более 4 тысяч специалистов — выпускников этого колледжа — работают на предприятиях Северного рудоуправления НГМК, на 3-м гидрометаллургическом заводе и на 1-м Учкудукском автопредприятии.

В МИРЕ

• Казавшаяся еще недавно незыблемой позиция президента Украины В. Ющенко о необходимости проведения досрочных выборов дала трещину. Теперь под вопросом и дата, и сроки проведения выборной компании. Премьер В. Янукович поручил членам своей команды изучить план «компанейской» программы Ющенко.

• ВЧЕРА в Алжире совершены теракты. В автомобиле, взлетевшем на воздух возле правительственного комплекса, находилось 700 кг взрывчатки. Мишенями террористов стали также полицейские участки, офис Интерпола, где были взорваны еще 2 автомобиля. Вчерашние теракты в алжирской столице стали самыми крупными за последние годы.

• Срок службы американских солдат в Ираке и Афганистане увеличивается до полутора лет — об этом заявил министр обороны США Р. Гейтс. Глава Пентагона назвал этот, вступивший в силу, приказ вынужденной мерой.

• Десятки тысяч аргентинских учителей приняли участие в забастовке и массовых акциях протеста. Главные улицы Буэнос-Айреса заполнили митингующие. На несколько часов было прекращено движение транспорта, приостановлена работа метро и банков.

• Ожесточенная перестрелка произошла в центре Наблуса в секторе Газа. Прямо в центре города вступили в бой полицейские и представители «Бригад мучеников Аль-Аксы». Пострадали три человека, в том числе один случайный прохожий.

• Прибывший на МКС космический турист — один из основателей «Майкрософта» — уже провел первую пресс-конференцию. Впереди у него один европейский и четыре японских эксперимента.

• На Сицилии проснулся вулкан Этна. Его извержение продолжалось около пяти часов, в радиусе нескольких километров были слышны сильные взрывы.

• В России в самом разгаре звонильная неделя. Любой православный может подняться на колокольню и поделиться пасхальной радостью, возвестить миру о воскресении Господнем.

• В Аргентине 86-летний мужчина совершил прыжок с парашютом вместе со своей внучкой с целью приобщить ее к своему увлечению. Для него это был 558-й прыжок, для девушки — первый.

КОНСТИТУЦИОННЫЙ ЗАКОН
Республики Узбекистан

Об усилении роли политических партий в обновлении и дальнейшей демократизации государственного управления и модернизации страны

(Окончание. Начало на 1-й стр.)

Утвержденной считается кандидатура хокима области и города Ташкента, набравшая большинство голосов от общего числа депутатов соответствующего Кенгаша народных депутатов.

Если при голосовании кандидатуры хокима области и города Ташкента не набрали большинства голосов от общего числа депутатов соответствующего Кенгаша народных депутатов, Президент Республики Узбекистан имеет право после проведения дополнительных консультаций с партийными группами в течение месяца еще дважды представлять кандидатуры на указанные должности.

В случае трехкратного отклонения соответствующим Кенгашем народных депутатов представленных кандидатур хокима области и города Ташкента Президент Республики Узбекистан имеет право назначить исполняющего обязанности хокима области и города Ташкента, распустить соответствующий Кенгаш народных депутатов. При этом выборы в областной и Ташкентский городской Кенгаши народных депутатов проводятся в течение трех месяцев со дня принятия решения о роспуске.

В соответствии с решением областного и Ташкентского городского Кенгаша народных депутатов по кандидатуре хокима Президент Республики Узбекистан принимает указ.

Статья 7. Контрольные функции депутатов областных и Ташкентского городского Кенгашей народных депутатов за деятельностью хокима области и города Ташкента

Партийным группам областных, Ташкентского городского Кенгашей народных депутатов в целях повышения эффективности контрольных функций предоставляется право инициировать представление Президенту Республики Узбекистан обоснованных заключений о неудовлетворительной деятельности лиц, утвержденных на должность хокима области и города Ташкента. В случае, если эта инициатива поддерживается ведущими партийными группами, Президент Республики Узбекистан назначает обсуждение этой инициативы в Кенгаше народных депутатов и в соответствии с результатами обсуждения принимает решение.

Статья 8. Вступление в силу настоящего Конституционного Закона

Настоящий Конституционный Закон вступает в силу с 1 января 2008 года.

Президент
Республики Узбекистан
И. КАРИМОВ

город Ташкент,
11 апреля 2007 года
№ ЗРУ–88

ЗАКОН
Республики Узбекистан

О внесении поправок в статьи Конституции Республики Узбекистан (статья 89, пункт 15 статьи 93, часть вторая статьи 102)

Принят Законодательной палатой 28 февраля 2007 года
Одобрен Сенатом 29 марта 2007 года

Настоящие поправки в Конституцию Республики Узбекистан вносятся в целях дальнейшей демократизации государственного управления, повышения роли и ответственности законодательной, исполнительной ветвей власти, правительства и органов государственной власти на местах в осуществлении возложенных на них Конституцией полномочий, четкого определения и ограничения правовыми рамками функций Президента страны, а также усиления роли и влияния политических партий в реализации вышеуказанных реформ, в обновлении и модернизации страны.

Статья 1. Внести в **Конституцию Республики Узбекистан**, принятую 8 декабря 1992 года на одиннадцатой сессии Верховного Совета Республики Узбекистан двенадцатого созыва (Ведомости Верховного Совета Республики Узбекистан, 1993 г., № 1, ст. 4; 1994 г., № 1, ст. 5; Ведомости Олий Мажлиса Республики Узбекистан, 2003 г., № 3–4, ст. 27), следующие поправки:

1) **статью 89** изложить в следующей редакции:

«**Статья 89.** Президент Республики Узбекистан является главой государства и обеспечивает согласованное функционирование и взаимодействие органов государственной власти»;

2) **пункт 15 статьи 93** изложить в следующей редакции:

«15) назначает и освобождает от должности хокимов областей и города Ташкента в соответствии с законом. Президент вправе освободить своим решением от должности хокимов районов и городов в случае нарушения ими Конституции, законов или совершения действий, порочащих честь и достоинство хокима»;

3) **часть вторую статьи 102** изложить в следующей редакции:

«Хоким области и города Ташкента назначается и освобождается от должности Президентом Республики Узбекистан в соответствии с законом».

Статья 2. Настоящий Закон вступает в силу с 1 января 2008 года.

Президент
Республики Узбекистан
И. КАРИМОВ

город Ташкент,
11 апреля 2007 года
№ ЗРУ–89.

ЗАКОН
Республики Узбекистан

О внесении изменений и дополнений в некоторые законодательные акты Республики Узбекистан в связи с принятием Конституционного Закона Республики Узбекистан «Об усилении роли политических партий в обновлении и дальнейшей демократизации государственного управления и модернизации страны»

Принят Законодательной палатой 28 февраля 2007 года
Одобрен Сенатом 29 марта 2007 года

Статья 1. Внести в Закон Республики Узбекистан от 6 мая 1993 года № 818–XII **«О Кабинете Министров Республики Узбекистан»** (в редакции Закона от 29 августа 2003 года № 524–II) (Ведомости Олий Мажлиса Республики Узбекистан, 2003 г., № 9–10, ст. 138) следующие изменения и дополнения:

1) **текст статьи 4** изложить в следующей редакции:

«В состав Кабинета Министров входят Премьер-министр Республики Узбекистан (далее – Премьер-министр), его заместители, министры, председатели государственных комитетов. В состав Кабинета Министров входит по должности глава правительства Республики Каракалпакстан.

Состав Кабинета Министров формируется Президентом Республики Узбекистан. Кандидатура Премьер-министра для рассмотрения и утверждения Законодательной палатой и Сенатом Олий Мажлиса Республики Узбекистан представляется Президентом Республики Узбекистан после проведения консультаций с каждой из фракций политических партий, представленных в Законодательной палате Олий Мажлиса Республики Узбекистан, и депутатами, избранными от инициативных групп избирателей, в течение месяца после избрания должностных лиц и формирования органов палат Олий Мажлиса Республики Узбекистан.

Утвержденной считается кандидатура Премьер-министра, набравшая большинство голосов от общего числа депутатов Законодательной палаты и членов Сената Олий Мажлиса Республики Узбекистан.

Если при голосовании кандидатуры Премьер-министра в Законодательной палате или Сенате Олий Мажлиса Республики Узбекистан не удалось набрать большинство голосов от общего числа депутатов Законодательной палаты или членов Сената Олий Мажлиса Республики Узбекистан, Президент Республики Узбекистан имеет право после проведения дополнительных консультаций с фракциями политических партий и депутатами, избранными от инициативных групп избирателей, еще дважды представлять кандидатуры на должность Премьер-министра.

В случае трехкратного отклонения Законодательной палатой или Сенатом Олий Мажлиса Республики Узбекистан представленной кандидатуры Премьер-министра Президент Республики Узбекистан назначает исполняющего обязанности Премьер-министра, распускает Олий Мажлис Республики Узбекистан или одну из его палат.

Члены Кабинета Министров утверждаются Президентом Республики Узбекистан по представлению Премьер-министра и освобождаются им от должности.

Кабинет Министров слагает свои полномочия перед вновь избранным Олий Мажлисом Республики Узбекистан»;

2) дополнить **статьей 4¹** следующего содержания:

«Статья 4¹. Освобождение от должности Премьер-министра

Премьер-министр освобождается от должности Президентом Республики Узбекистан:

а) по заявлению Премьер-министра об отставке;

б) в случае невозможности исполнения Премьер-министром своих полномочий;

в) в случае возникновения непреодолимых разногласий в составе Кабинета Министров, ставящих под угрозу нормальное его функционирование, а также неоднократного принятия Кабинетом Министров решений, противоречащих Конституции, законам Республики Узбекистан, указам, постановлениям и распоряжениям Президента Республики Узбекистан;

г) по инициативе фракций политических партий в Законодательной палате Олий Мажлиса Республики Узбекистан, представленной на рассмотрение Президента Республики Узбекистан. Президент Республики Узбекистан принимает решение об освобождении Премьер-министра, если такая инициатива с необходимыми обоснованиями будет поддержана ведущими фракциями политических партий в Законодательной палате Олий Мажлиса Республики Узбекистан и при постановке Президентом Республики Узбекистан на голосование получит в Законодательной палате и Сенате Олий Мажлиса Республики Узбекистан соответственно более двух третей голосов от общего числа депутатов Законодательной палаты и членов Сената Олий Мажлиса Республики Узбекистан.

Освобождение от должности Премьер-министра одновременно влечет за собой отставку Правительства Республики Узбекистан».

Статья 2. Текст статьи 2 Закона Республики Узбекистан от 2 сентября 1993 года № 913–XII **«О государственной власти на местах»** (Ведомости Верховного Совета Республики Узбекистан, 1993 г., № 9, ст. 320; Ведомости Олий Мажлиса Республики Узбекистан, 1997 г., № 9, ст. 241; 1999 г., № 1, ст. 20; 2005 г., № 1, ст. 18; Ведомости палат Олий Мажлиса Республики Узбекистан, 2005 г., № 12, ст. 418) изложить в следующей редакции:

«Хоким области и города Ташкента назначается и освобождается от должности Президентом Республики Узбекистан.

Кандидатуры хокима области и города Ташкента для утверждения областным и Ташкентским городским Кенгашем народных депутатов представляются Президентом Республики Узбекистан после проведения консультаций с каждой из представленных в соответствующих Кенгашах народных депутатов партийных групп.

Утвержденной считается кандидатура хокима области и города Ташкента, набравшая большинство голосов от общего числа депутатов соответствующего Кенгаша народных депутатов.

Если при голосовании кандидатуры хокима области и города Ташкента не набрали большинства голосов от общего числа депутатов соответствующего Кенгаша народных депутатов, Президент Республики Узбекистан имеет право после проведения дополнительных консультаций с партийными группами в течение месяца еще дважды представлять кандидатуры на указанные должности.

В случае трехкратного отклонения соответствующим Кенгашем народных депутатов представленных кандидатур хокима области и города Ташкента Президент Республики Узбекистан имеет право назначить исполняющего обязанности хокима области и города Ташкента, распустить соответствующий Кенгаш народных депутатов. При этом выборы в областной и Ташкентский городской Кенгаши народных депутатов проводятся в течение трех месяцев со дня принятия решения о роспуске.

В соответствии с решением областного и Ташкентского городского Кенгашей народных депутатов по кандидатуре хокима Президент Республики Узбекистан принимает указ.

Хоким района, города назначается и освобождается от должности хокимом области и утверждается соответствующим Кенгашем народных депутатов.

Хоким области, района, города назначается и утверждается из числа депутатов соответствующего Кенгаша народных депутатов.

Хоким района в городе, города районного подчинения назначается и освобождается от должности соответственно хокимом города, района и утверждается городским, районным Кенгашем народных депутатов.

Хоким области по согласованию с Кабинетом Министров Республики Узбекистан правомочен подчинить хокима города хокиму района (за исключением районов, входящих в состав города) и образовать единые органы управления с последующим утверждением принятого решения областным Кенгашем народных депутатов.

Срок полномочий Кенгаша народных депутатов и хокимов – пять лет».

Статья 3. Внести в Закон Республики Узбекистан от 26 декабря 1996 года № 337–I **«О политических партиях»** (Ведомости Олий Мажлиса Республики Узбекистан, 1997 г., № 2, ст. 36; 1999 г., № 2, ст. 229; 2004 г.; № 1–2, ст. 18; № 5, ст. 90; 2005 г., № 1, ст. 18) следующие дополнения:

1) в **части второй статьи 13**:

дополнить **абзацем третьим** следующего содержания:

«обращаться к Президенту Республики Узбекистан с инициативой об освобождении от должности Премьер-министра Республики Узбекистан»;

абзацы третий – седьмой считать соответственно **абзацами четвертым – восьмым**;

абзац шестой после слова «кандидатурам» дополнить словами «заместителей Спикера»;

2) дополнить **статьей 13¹** следующего содержания:

«Статья 13¹. Парламентское большинство и парламентская оппозиция. Объединение фракций политических партий в блок

Фракция политической партии, получившая большинство мест в Законодательной палате Олий Мажлиса Республики Узбекистан, составляет парламентское большинство.

Парламентское большинство могут составить также несколько фракций политических партий и депутатов, избранных от инициативных групп избирателей, создающих блок исходя из близости или совпадения своих программных целевых задач.

Фракции политических партий, а также депутаты, избранные от инициативных групп избирателей, не разделяющие курс и программу вновь сформированного правительства или отдельные ее направления, могут объявить себя оппозиционными.

Объединение фракций политических партий в блок не ограничивает их самостоятельности в осуществлении прав, предусмотренных законом.

Фракция политической партии, объявившая себя парламентской оппозицией, наряду с предусмотренными законом для фракций полномочиями имеет право:

на внесение альтернативной редакции проекта закона одновременно с докладом по соответствующему вопросу ответственного комитета Законодательной палаты Олий Мажлиса Республики Узбекистан;

на занесение в протокол пленарного заседания Законодательной палаты Олий Мажлиса Республики Узбекистан своего особого мнения по обсуждаемым вопросам;

на гарантированное участие ее представителей в согласительной комиссии по отклоненному Сенатом Олий Мажлиса Республики Узбекистан закону.

Гарантированные законом права парламентской оппозиции не могут быть ущемлены парламентским большинством»;

3) **часть вторую статьи 14**:

дополнить **абзацем седьмым** следующего содержания:

«инициировать представление Президенту Республики Узбекистан обоснованных заключений о неудовлетворительной деятельности лиц, утвержденных на должность хокима области и города Ташкента»;

абзац седьмой считать **абзацем восьмым**.

Статья 4. Внести в Конституционный Закон Республики Узбекистан от 12 декабря 2002 года № 434–II **«О Законодательной палате Олий Мажлиса Республики Узбекистан»** (Ведомости Олий Мажлиса Республики Узбекистан, 2002 г., № 12, ст. 215; 2003 г., № 5, ст. 67) следующие изменения и дополнения:

1) **текст статьи 15** изложить в следующей редакции:

«Заместители Спикера Законодательной палаты избираются из числа депутатов Законодательной палаты тайным голосованием большинством голосов от общего числа депутатов на срок полномочий Законодательной палаты. Порядок выдвижения и избрания заместителей Спикера Законодательной палаты определяется законом и Регламентом Законодательной палаты.

Фракция, созданная в Законодательной палате, имеет гарантированное право на замещение ее представителем одной должности заместителя Спикера Законодательной палаты.

Для избрания заместителя Спикера Законодательной палаты фракция, как правило, вносит кандидатуру руководителя своей фракции.

Заместитель Спикера Законодательной палаты может быть избран в состав одного из комитетов Законодательной палаты.

Заместители Спикера Законодательной палаты выполняют по поручению Спикера Законодательной палаты отдельные его функции и замещают Спикера Законодательной палаты в случае его отсутствия или невозможности осуществления им своих обязанностей»;

2) в **части шестой статьи 23** исключить слова «или вправе не вступать ни в одну из фракций или депутатскую группу»;

3) дополнить **статьей 25¹** следующего содержания:

«Статья 25¹. Парламентское большинство и парламентская оппозиция. Объединение фракций в блок

Фракция, получившая большинство мест в Законодательной палате, составляет парламентское большинство.

Парламентское большинство могут составить также несколько фракций и депутатов, избранных от инициативных групп избирателей, создающих блок исходя из близости или совпадения своих программных целевых задач.

Фракции, а также депутаты, избранные от инициативных групп избирателей, не разделяющие курс и программу вновь сформированного правительства или отдельные ее направления, могут объявить себя оппозиционными.

Объединение фракций в блок не ограничивает их самостоятельности в осуществлении прав, предусмотренных законом.

Фракция, объявившая себя парламентской оппозицией, наряду с предусмотренными законом для фракций полномочиями имеет право:

на внесение альтернативной редакции проекта закона одновременно с докладом по соответствующему вопросу ответственного комитета Законодательной палаты;

на занесение в протокол пленарного заседания Законодательной палаты своего особого мнения по обсуждаемым вопросам;

на гарантированное участие ее представителей в согласительной комиссии по отклоненному Сенатом закону.

Гарантированные законом права парламентской оппозиции не могут быть ущемлены парламентским большинством».

Статья 5. Внести в Закон Республики Узбекистан от 29 августа 2003 года № 522–II **«О Регламенте Законодательной палаты Олий Мажлиса Республики Узбекистан»** (Ведомости Олий Мажлиса Республики Узбекистан, 2003 г., № 9–10, ст. 136) следующие изменения и дополнения:

1) **текст статьи 4** изложить в следующей редакции:

«Первое заседание Законодательной палаты начинается с избрания Спикера Законодательной палаты.

Для избрания Спикера Законодательной палаты и его заместителей из числа ее депутатов образуется Совет старейшин в количестве не более пятнадцати человек, полномочия которого заканчиваются с избранием Спикера Законодательной палаты и его заместителей.

Предложение о составе Совета старейшин вносит Председатель Центральной избирательной комиссии Республики Узбекистан.

В состав Совета старейшин включаются: Председатель Центральной избирательной комиссии Республики Узбекистан; старейшие по возрасту депутаты, имеющие большой опыт депутатской деятельности; представители депутатов от политических партий, кандидаты от которых избраны в Законодательную палату; представители от депутатов, избранных в Законодательную палату от инициативных групп избирателей.

Решение о составе Совета старейшин принимается большинством голосов от общего числа депутатов Законодательной палаты.

Совет старейшин выдвигает кандидатуры на должности Спикера Законодательной палаты и его заместителей из числа депутатов, избранных от политических партий или инициативных групп избирателей.

Кандидат считается избранным Спикером Законодательной палаты, если в результате тайного голосования он получил более половины голосов от общего числа депутатов Законодательной палаты.

Количество заместителей Спикера Законодательной палаты определяется Законодательной палатой по рекомендации Совета старейшин. При этом учитывается, что фракция, созданная в Законодательной палате, имеет гарантированное право на замещение ее представителем одной должности заместителя Спикера Законодательной палаты.

Заместители Спикера Законодательной палаты избираются тайным голосованием большинством голосов от общего числа депутатов на срок полномочий Законодательной палаты.

Для избрания заместителя Спикера Законодательной палаты фракция, как правило, вносит кандидатуру руководителя своей фракции.

В случае неизбрания представленной от фракции кандидатуры на должность заместителя Спикера Законодательной палаты фракция имеет право представить другую кандидатуру из числа членов своей фракции.

Об избрании Спикера Законодательной палаты и его заместителей принимаются постановления, которые подписываются председательствующим на заседании палаты»;

2) **часть вторую статьи 7** изложить в следующей редакции:

«Спикер Законодательной палаты не может быть избран в состав комитетов Законодательной палаты»;

3) в **статье 9**:

в **части пятой** слова «или вправе не вступать ни в одну из фракций или депутатскую группу» исключить;

часть шестую изложить в следующей редакции:

«Спикер Законодательной палаты на период исполнения своих обязанностей приостанавливает членство в политической партии и не может входить в состав фракции или депутатской группы»;

4) дополнить **статьей 9¹** следующего содержания:

«Статья 9¹. Парламентское большинство и парламентская оппозиция. Объединение фракций в блок

Фракция, получившая большинство мест в Законодательной палате, составляет парламентское большинство.

Парламентское большинство могут составить также несколько фракций и депутатов, избранных от инициативных групп избирателей, создающих блок исходя из близости или совпадения своих программных целевых задач.

Фракции, а также депутаты, избранные от инициативных групп избирателей, не разделяющие курс и программу вновь сформированного правительства или отдельные ее направления, могут объявить себя оппозиционными.

Объединение фракций в блок не ограничивает их самостоятельности в осуществлении прав, предусмотренных законом.

Фракция, объявившая себя парламентской оппозицией, наряду с предусмотренными законом для фракций полномочиями имеет право:

на внесение альтернативной редакции проекта закона одновременно с докладом по соответствующему вопросу ответственного комитета Законодательной палаты;

на занесение в протокол пленарного заседания Законодательной палаты своего особого мнения по обсуждаемым вопросам;

на гарантированное участие ее представителей в согласительной комиссии по отклоненному Сенатом закону.

Гарантированные законом права парламентской оппозиции не могут быть ущемлены парламентским большинством»;

5) **текст статьи 22** изложить в следующей редакции:

«Кандидатура Премьер-министра Республики Узбекистан для рассмотрения и утверждения Законодательной палатой и Сенатом представляется Президентом Республики Узбекистан после проведения консультаций с каждой из фракций, представленных в Законодательной палате, и депутатами, избранными от инициативных групп избирателей, в течение месяца после избрания должностных лиц и формирования органов палат Олий Мажлиса Республики Узбекистан.

Представление Президента Республики Узбекистан об утверждении кандидатуры Премьер-министра Республики Узбекистан рассматривается Законодательной палатой в течение семи дней со дня его внесения.

Утвержденной Законодательной палатой считается кандидатура Премьер-министра Республики Узбекистан, набравшая большинство голосов от общего числа депутатов Законодательной палаты.

Если при голосовании кандидатуры Премьер-министра Республики Узбекистан в Законодательной палате не удалось набрать большинство голосов от общего числа депутатов Законодательной палаты, Президент Республики Узбекистан имеет право после проведения дополнительных консультаций с фракциями и депутатами, избранными от инициативных групп избирателей, еще дважды представлять кандидатуры на должность Премьер-министра Республики Узбекистан.

Постановление Законодательной палаты по вопросу утверждения кандидатуры Премьер-министра Республики Узбекистан направляется Президенту Республики Узбекистан в течение трех дней со дня его принятия.

В случае трехкратного отклонения Законодательной палатой представленной кандидатуры Премьер-министра Республики Узбекистан Президент Республики Узбекистан назначает исполняющего обязанности Премьер-министра Республики Узбекистан, распускает Законодательную палату и назначает новые выборы.

В случае роспуска Законодательной палаты новые выборы проводятся в течение трех месяцев со дня принятия решения о роспуске».

Статья 6. Текст статьи 18 Закона Республики Узбекистан от 29 августа 2003 года № 523–II **«О Регламенте Сената Олий Мажлиса Республики Узбекистан»** (Ведомости Олий Мажлиса Республики Узбекистан, 2003 г., № 9–10, ст. 137) изложить в следующей редакции:

«Представление Президента Республики Узбекистан об утверждении кандидатуры Премьер-министра Республики Узбекистан рассматривается Сенатом на его ближайшем заседании.

Утвержденной Сенатом считается кандидатура Премьер-министра Республики Узбекистан, набравшая большинство голосов от общего числа членов Сената.

Постановление Сената по вопросу утверждения кандидатуры Премьер-министра Республики Узбекистан направляется Президенту Республики Узбекистан в течение трех дней со дня его принятия.

В случае трехкратного отклонения Сенатом представленной кандидатуры Премьер-министра Республики Узбекистан Президент Республики Узбекистан назначает исполняющего обязанности Премьер-министра Республики Узбекистан, распускает Сенат и назначает новые выборы.

В случае роспуска Сената новые выборы проводятся в течение трех месяцев со дня принятия решения о роспуске».

Статья 7. Настоящий Закон вступает в силу с 1 января 2008 года.

Президент
Республики Узбекистан
И. КАРИМОВ

город Ташкент,
11 апреля 2007 года
№ ЗРУ–90

Национальная программа по подготовке кадров

Ценный опыт — в практику

В РЕСПУБЛИКАНСКОМ УЧЕБНО-МЕТОДИЧЕСКОМ ЦЕНТРЕ ПЕРЕПОДГОТОВКИ И ПОВЫШЕНИЯ КВАЛИФИКАЦИИ РАБОТНИКОВ ДОШКОЛЬНЫХ УЧРЕЖДЕНИЙ ПО ИНИЦИАТИВЕ МИНИСТЕРСТВА НАРОДНОГО ОБРАЗОВАНИЯ РЕСПУБЛИКИ УЗБЕКИСТАН ПРОШЛА МЕЖДУНАРОДНАЯ КОНФЕРЕНЦИЯ «НАУЧНО-ПРАКТИЧЕСКИЕ РЕШЕНИЯ ПРОБЛЕМ ПОВЫШЕНИЯ КАЧЕСТВА И ЭФФЕКТИВНОСТИ ПОДГОТОВКИ ДЕТЕЙ К ШКОЛЕ».

Выполняя социальный заказ общества на воспитание гармонично развитой молодежи, подготовку нового поколения высококвалифицированных специалистов в условиях непрерывного образования на основе соблюдения преемственности на всех его этапах, система образования в соответствии с реформами должна реконструировать и требования к начальному звену — дошкольному. Поэтому одним из основных приоритетов конференции стал вопрос о стандартизации дошкольного образования с точки зрения педагогических и методических аспектов.

На конференции о современном состоянии дошкольного образования в Узбекистане, важности формирования и выявления готовности шестилетних детей к обучению и их адаптации к школе рассказали начальник отдела дошкольных учреждений Министерства народного образования Республики Узбекистан Ф.Н.Вахабова, заместитель директора Республиканского центра профессиональной ориентации и психолого-педагогической диагностики учащихся МНО РУз К.Ю.Нуриддинов.

На секционных заседаниях рассматривались проблемы стандартизации дошкольного образования и вопросы общей методологии, педагогические и методические аспекты дошкольного образования, психологические аспекты дошкольного образования и воспитания, специальные проблемы развития детей в ДОУ (логопедия, дефектология и др.), опыт работы педагогов-новаторов ДОУ.

Повышение качества образования, которому на третьем этапе реализации Национальной программы по подготовке кадров уделяется особое внимание, соответственно обусловливает необходимость повышения квалификации работников дошкольных учреждений. Участие в конференции ученых, преподавателей и воспитателей нашей страны и других государств — России, Казахстана, Кореи, Кыргызстана – позволило не только обсудить общие актуальные вопросы и пути их решения, но и содействовало взаимообмену опытом.

Мероприятия такого рода стимулируют творческую активность педагогов-практиков, проведение научно-исследовательских работ. Ведь жизнь не стоит на месте, и прогресс общества выдвигает все новые требования, в том числе и к специалистам дошкольного образования. В их активе — не только современные позитивные наработки, но и богатейший, ценнейший педагогический опыт многих поколений вкупе с народными традициями и достоянием великих мудрецов древности.

О. ТАНОВА.

У каждой профессии свой «вкус»

ПОСТАНОВЛЕНИЕ ПРЕЗИДЕНТА РЕСПУБЛИКИ УЗБЕКИСТАН И. КАРИМОВА «О МЕРАХ ПО УСКОРЕНИЮ РАЗВИТИЯ СФЕРЫ УСЛУГ И СЕРВИСА В РЕСПУБЛИКЕ УЗБЕКИСТАН В 2006-2010 ГОДАХ» ПРЕДУСМАТРИВАЕТ ОКАЗАНИЕ ВСЕВОЗМОЖНОЙ ПОДДЕРЖКИ В ПОВЫШЕНИИ КВАЛИФИКАЦИИ И ПОДГОТОВКЕ КАДРОВ ДЛЯ РАБОТЫ В ДАННОЙ ОБЛАСТИ. НА РЕШЕНИЕ ЭТОЙ ЗАДАЧИ НАПРАВЛЯЕТ СВОЮ ДЕЯТЕЛЬНОСТЬ И КУЙЛЮКСКИЙ ПРОФЕССИОНАЛЬНЫЙ КОЛЛЕДЖ СФЕРЫ УСЛУГ. НА ДНЯХ ЗДЕСЬ ПРОВЕДЕН ДЕНЬ ОТКРЫТЫХ ДВЕРЕЙ ДЛЯ СТАРШЕКЛАССНИКОВ СРЕДНИХ ШКОЛ МИРАБАДСКОГО, СЕРГЕЛИЙСКОГО, ЗАНГИАТИНСКОГО И ДРУГИХ РАЙОНОВ ТАШКЕНТА И ОБЛАСТИ. ВМЕСТЕ СО СВОИМИ КЛАССНЫМИ РУКОВОДИТЕЛЯМИ ОНИ ОЗНАКОМИЛИСЬ С ПРОЦЕССОМ ОБУЧЕНИЯ, МНОГО НОВОГО УЗНАЛИ О ПРОФЕССИЯХ, ПО КОТОРЫМ ЗДЕСЬ ВЕДЕТСЯ ПОДГОТОВКА СПЕЦИАЛИСТОВ.

Экскурсия началась с фойе основного учебного корпуса колледжа, где была развернута выставка творческих работ учащихся всех курсов по основным учебным дисциплинам. Ребята побывали также в аудиториях и лабораториях, где проходят лекции и практические занятия. Ученики школы № 83 Мирабадского района вместе с классными руководителями Н. Ильиных и А. Рожковой посетили также тренинг-центр колледжа сферы услуг, где проходят занятия у будущих операторов ЭВМ, менеджеров, бухгалтеров. Он оборудован компьютерами современных модификаций, учебным экраном для показа программных фильмов, мультимедийной аппаратурой, то есть имеет все необходимое для занятий по информатике и другим спецпредметам.

Преподаватель по информатике Ф. Файзиева вместе с молодыми ассистентами ознакомила потенциальных абитуриентов с новыми программами, продемонстрировав также возможности вспомогательной аппаратуры.

Заместитель директора колледжа сферы услуг по духовности и просветительству З. Махмудов рассказал девятиклассникам о тех мероприятиях, которые организовываются для учащихся в часы досуга с целью развития кругозора.

Старшеклассники школ города побывали также в производственных мастерских, где ведется профессиональное обучение по таким направлениям, как «Поварское искусство», «Швейное дело и обучение народным ремеслам», ознакомились с работой учебного кондитерского и хлебобулочного цеха, убедились в высоком уровне профессиональной подготовки, который получают в Куйлюкском колледже будущие швеи и вышивальщицы. Им продемонстрировали модели современной верхней одежды, сшитые руками учащихся, показали альбомы с образцами разных вышивок по шелку и золотошвейные изделия.

Как отметил исполняющий обязанности директора Куйлюкского профессионального колледжа сферы услуг Н. Б. Завгиев, дни открытых дверей будут проведены и для учащихся школ других районов города.

Татьяна ЕГИЯН.

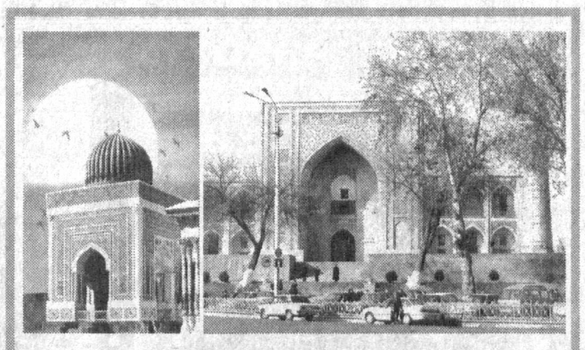

Чтобы никто не остался в стороне от благородного дела!

Постановление Президента страны «О поддержке общественного фонда Хазрати Имом (Хастимом)», направленное на проведение строительно-ремонтных и благоустроительных работ на архитектурном комплексе Хазрати Имом (Хастимом), расположенном в столице республики — городе Ташкенте и являющемся неотъемлемой частью духовного наследия нашего народа, получило всеобщее одобрение наших соотечественников. Данное постановление занимает особое место в восстановлении истинно исторического облика столь крупного научно-просветительского центра, служащего широкому развитию религии и философии ислама, его гуманных идей. Здесь будут осуществлены крупномасштабные работы по благоустройству и всестороннему развитию инфраструктуры комплекса.

Надеемся, что в это доброе и великое дело внесут свой посильный вклад очень многие граждане, предприниматели, деловые люди, а также предприятия, организации, учреждения.

РАСЧЕТНЫЙ СЧЕТ ОБЩЕСТВЕННОГО ФОНДА ХАЗРАТИ ИМОМ (ХАСТИМОМ):
ИНН: 206849483
МФО: 00423
Р/с: 20212000604589442001
Мехнатский филиал АКИБ Ипотека банк

Семинары

Быть духовно зрелыми

ВОПРОСЫ СОВРЕМЕННОГО СОСТОЯНИЯ И ПЕРСПЕКТИВ ПРОПАГАНДЫ НАЦИОНАЛЬНЫХ, ДУХОВНО-НРАВСТВЕННЫХ ЦЕННОСТЕЙ В СВЕТЕ ПОСТАНОВЛЕНИЯ ПРЕЗИДЕНТА НАШЕЙ СТРАНЫ «О ПОВЫШЕНИИ ЭФФЕКТИВНОСТИ ПРОПАГАНДЫ НАЦИОНАЛЬНОЙ ИДЕИ И ДУХОВНО-НРАВСТВЕННОЙ РАБОТЫ» БЫЛИ В ЦЕНТРЕ ВНИМАНИЯ УЧАСТНИКОВ СЕМИНАРА-УЧЕБЫ, СОСТОЯВШЕГОСЯ В ТАШКЕНТСКОМ ГОРОДСКОМ СОВЕТЕ ОБЪЕДИНЕНИЯ ПРОФСОЮЗНЫХ ОРГАНИЗАЦИЙ.

Как подчеркивал глава нашего государства, мы должны учитывать древнюю и богатую историю народа, его духовные ценности, традиции и обычаи, которые наши предки сохраняли и оберегали в течение многих столетий, всегда помнить, что являемся обладателями великого наследия.

Реализация чрезвычайно важной, имеющей стратегическое значение задачи по объединению в единое целое современных демократических принципов и исконных национальных ценностей, неукоснительное претворение их в жизнь является определяющим критерием и условием избранного нами пути развития.

В семинаре приняли участие председатели отраслевых горкомов профсоюза, освобожденные председатели профкомов предприятий, организаций и учреждений системы Ташгорсовета объединения профсоюзных организаций. В выступлениях руководителя Ташкентского городского отделения Республиканского центра духовности и просветительства Ибрагима Абдуганиева, ведущего специалиста Совета федерации профсоюзов Узбекистана Наимы Джаббаровой, председателя Ташгорсовета объединения профсоюзных организаций Нуруллы Насимова особое внимание было уделено выполнению задач, намеченных в постановлении Президента страны о повышении эффективности пропаганды национальной идеи и духовно-просветительской работы. Они говорили о необходимости улучшения просветительской и идеологической работы на местах, особенно среди молодежи, воспитании ее в духе любви к Родине, уважения к национальным и общечеловеческим ценностям. С этой целью предстоит шире использовать средства массовой информации, радиоузлы в местах массового скопления людей, театры, концертные залы, а на крупных промышленных предприятиях вводить в штатное расписание людей, ответственных за духовно-просветительскую работу, как, например, это сделали в ОАО «ТТЗ», СП ОАО «Узкабель»; создать на всех предприятиях, в организациях и учреждениях советы по вопросам духовно-нравственного воспитания, главная задача которых — совместно с районными отделениями Центра духовности вести среди трудящихся, особенно молодежи, широкую пропаганду национальных, культурных ценностей.

В ходе учебного семинара были высказаны практические предложения по усилению идеологической работы среди членов профсоюза. Знания, полученные участниками на семинаре, будут способствовать реализации программных задач профсоюзов и совершенствованию их работы на местах.

В рамках мероприятия состоялось чествование стипендиатов профсоюзов города. Пяти отличившимся студентам вузов столицы по итогам 1-го семестра 2006-2007 учебного года были вручены дипломы и стипендии профсоюзов города в размере 12 минимальных окладов, еще пяти учащимся колледжей — ценные подарки.

Ахат МИНГУЛОВ.

НА СНИМКАХ: во время семинара; чествование стипендиатов.

Фото И. ХАСАНОВА и Н. СЕМЕНОВОЙ.

Банки и финансы

Надежность и профессионализм

В СТОЛИЦЕ ПО УЛИЦЕ САМАРКАНД ДАРБАЗА, ОТКРЫЛСЯ НОВЫЙ ФИЛИАЛ АКБ «КАПИТАЛ БАНКА». «ЧОРСУ» — УЖЕ ЧЕТВЕРТЫЙ ФИЛИАЛ И ВТОРОЙ ОТКРЫТЫЙ АКБ «КАПИТАЛБАНК» С НАЧАЛА ГОДА.

С учетом сложившейся рыночной конъюнктуры и партнерских связей со своими клиентами филиал «Чорсу» планирует поэтапно внедрять целый ряд нестандартных схем обслуживания, используя современные телекоммуникационные технологии. При этом работу банка отличают профессионализм, конфиденциальность, индивидуальный подход к каждому клиенту и доброжелательность, словом, уровень услуг в полном соответствии с запросами современного бизнеса.

АКБ «Капитал банк» входит в десятку крупнейших банков республики и занимает прочные позиции в банковской системе страны. Квалификация персонала, высокое качество и разнообразие предоставляемых услуг способствуют расширению партнерских связей

Для развития корпоративного направления это финансовое учреждение использует разумный банковский консерватизм вместе с гибкой ценовой политикой. Здесь применяют определенные системы скидок и льгот корпоративным, стратегическим и постоянным клиентам. В области банковского ритейла банк стандартизирует и унифицирует услуги, создавая своеобразный аналог финансового супермаркета.

Сегодня АКБ «Капитал банк» — это финансовое учреждение с широкой сетью мини-банков, число которых достигло тридцати. Они действуют не только в столице, но и в областях республики. Это помогает банку донести передовые технологии и высокий уровень обслуживания до самого широкого круга потребителей с наименьшими затратами с их стороны, как временными, так и финансовыми. Сегодня девиз банка — «Мы стали ближе» — соответствует действительности как в плане доверия клиентов, так и в географическом смысле.

Дильшод ИСРАИЛОВ.

Обменялись мнениями

В ИНСТИТУТЕ МОНИТОРИНГА ДЕЙСТВУЮЩЕГО ЗАКОНОДАТЕЛЬСТВА ПРИ ПРЕЗИДЕНТЕ РЕСПУБЛИКИ УЗБЕКИСТАН СОСТОЯЛСЯ «КРУГЛЫЙ СТОЛ» НА ТЕМУ «ПРАВОВЫЕ ОСНОВЫ УСИЛЕНИЯ РОЛИ ПОЛИТИЧЕСКИХ ПАРТИЙ В ОБНОВЛЕНИИ И ДАЛЬНЕЙШЕЙ ДЕМОКРАТИЗАЦИИ ГОСУДАРСТВЕННОГО УПРАВЛЕНИЯ И МОДЕРНИЗАЦИИ СТРАНЫ».

Целью его проведения стало обсуждение актуальных задач по дальнейшему повышению общественной, политической активности политических партий, их ответственности в реализации общественно-политических реформ, созданию организационно-правовых условий для активного участия в формировании органов представительной и исполнительной ветвей власти, а также обмен мнениями по имеющимся в этой сфере проблемам и путям их решения.

Выступившие руководители Народно-демократической партии Узбекистана, Либерально-демократической партии Узбекистана, Национально-демократической партии «Фидокорлар», Социал-демократической партии «Адолат» и Демократической партии «Миллий тикланиш» особое внимание обратили на возможности, открывающиеся с принятием данных законов, задачи, стоящие перед партиями.

Участники мероприятия констатировали решающее значение политических партий в процессе формирования системы государственной власти, повышении политической и общественной активности граждан.

В работе «круглого стола» приняли участие депутаты Законодательной палаты и члены Сената Олий Мажлиса Республики Узбекистан, члены Центральной избирательной комиссии, Конституционного суда, Верховного суда, Высшего хозяйственного суда, сотрудники Министерства юстиции, Генеральной прокуратуры, Национального центра по правам человека, а также представители ведущих научно-исследовательских учреждений, высших учебных заведений, негосударственных некоммерческих организаций.

В завершение работы «круглого стола» были разработаны научно-практические рекомендации, направленные на осуществление широкой разъяснительной и просветительской работы среди населения в целях доведения сущности и содержания новых законов, активизации участия политических партий и их членов в общественно-политических процессах.

Соб. инф.

Гастроли

Из Казани в Ташкент

С 16 АПРЕЛЯ ВПЕРВЫЕ ЗА 19 ЛЕТ ТАТАРСКИЙ ГОСУДАРСТВЕННЫЙ ТЕАТР ЮНОГО ЗРИТЕЛЯ ИЗ КАЗАНИ НАЧИНАЕТ СВОИ ГАСТРОЛИ В ТАШКЕНТЕ. В РЕПЕРТУАРЕ ТЕАТРА – ПЬЕСЫ СОВРЕМЕННЫХ ТАТАРСКИХ ДРАМАТУРГОВ, АДРЕСОВАННЫЕ КАК ВЗРОСЛЫМ, ТАК И ЮНЫМ ЗРИТЕЛЯМ.

– Мне как актеру приятно вновь приехать в вашу сказочную столицу, - говорит директор театра Роберт Муртазин. - Последняя встреча нашего театра с узбекистанскими зрителями была в 80-х годах прошлого века. Но я уверен, что ваш теплый, добрый, требовательный зритель не забыл татарских артистов. Правда, в то время с гастролями приезжал знаменитый на весь мир Государственный театр имени Тинчурина, в котором я работал актером. Тогда наши спектакли проходили в театре имени А. Хидоятова. В наших планах, помимо спектаклей, встречи с актерами, режиссерами узбекских театров, которых хорошо знают в Татарстане по их гастрольным выступлениям, участию в различных театральных фестивалях.

Я очень благодарен художественному руководителю Молодежного театра Узбекистана, администрации за все, что они делают для того, чтобы наши гастроли прошли успешно, - добавляет Р. Муртазин. - Мы же, в свою очередь, желаем труппе этого театра успешного выступления в Санкт-Петербурге, где она находится в настоящее время.

В организации гастролей ТЮЗа из Казани большое содействие оказали Министерство культуры Татарстана и Министерство по делам культуры и спорта Узбекистана, Посольство России в Узбекистане, представительство Татарстана в Узбекистане, Ташкентский культурный общественный центр.

Флора ФАХРУТДИНОВА.

Оперативность и качество — главное

НАДЕЖНАЯ РАБОТА МЕДИЦИНСКОЙ ТЕХНИКИ И АППАРАТУРЫ — ВОТ ОСНОВНАЯ ЦЕЛЬ РЕСПУБЛИКАНСКОГО УЧЕБНО-ПРОИЗВОДСТВЕННОГО ЦЕНТРА ПО ОБСЛУЖИВАНИЮ МЕДИЦИНСКОЙ ТЕХНИКИ.

Технические специалисты центра, обладающие высокой квалификацией, выезжают в самые отдаленные уголки страны и в крупные административные центры, где оперативно устраняют неполадки в приборах. Причем руки мастеров берутся за все — они ремонтируют как отечественную аппаратуру с большим сроком эксплуатации, так и импортную, самую новейшую. Понятно, что в этом деле необходимо налаживание долгосрочных отношений с клиентами. И надо отметить, что многие крупные медучреждения Бухары, Навои, Нукуса и Ташкента сумели по достоинству оценить услуги, оказываемые центром. В частности, тесные партнерские отношения установились с такими столичными клиниками, как Институт грудной хирургии имени академика В. Вахидова, Республиканский перинатальный центр, Ташкентский медицинский педиатрический институт, и другими.

Продуманная организация труда персонала, сокращение издержек, экономия ресурсов помогают этому хозрасчетному центру иметь стабильное финансовое положение. Ежегодно прибыль составляет здесь порядка 3-4 миллионов сумов. Увеличения ее ожидают и от более активного развития таких направлений деятельности, как разработка новой медтехники и экспертная «обкатка» новых технологий, а также от учебно-производственной подготовки молодых специалистов по ремонту и обслуживанию техники.

— Мы принимаем на учебу выпускников электротехнического колледжа. Срок обучения у нас — 3 года, — говорит главный бухгалтер С. Емельянова. — Есть перспективы для стажировки в европейских странах. В настоящее время, например, к поездке в Бельгию готовится менеджер-техник центра Олег Достмухамедов. Многое у нас делается и в плане социально-экономической защиты работников. Действует система начисления коэффициентов за рацпредложения, скорость выполнения заданий. Недавно по линии Министерства здравоохранения в распоряжение коллектива центра поступил новенький «Дамас», используемый теперь на выездных работах.

Среди социальных льгот, утвержденных коллективным договором, — ежемесячная выплата денежной компенсации за проезд, предоставление абонементов во Дворец водного спорта, путевок в санатории, при необходимости предоставление материальной помощи.

Небольшой, но очень сплоченный коллектив Республиканского учебно-производственного центра по обслуживанию медицинской техники стремится работать так, чтобы отремонтированная техника как можно дольше служила медикам, направляющим свои усилия на восстановление здоровья людей.

А. АЛИМКУЛОВ.

Благодарим

Спасибо за помощь

Неустойчивая погода последних месяцев сказалась на многих ташкентцах, особенно пожилых людях. Не убереглись от простуды и жители нашего многоквартирного дома в махалле «Джаркурган» Хамзинского района. И мы с женой, тоже пенсионеркой органов МВД РУз, старшиной милиции в отставке, «подхватили» сезонную простуду и перешли на семейный постельный режим. Постоянное недомогание, кашель, повышение температуры, одышка не давали нам возможности самостоятельно посещать нашу ведомственную поликлинику. Пришлось обратиться за помощью к выездному отделению врачей этой поликлиники.

Врач Умира Учкуновна Агзамова, осмотрев нас, смерив давление, дала квалифицированные рекомендации, выписала рецепты на лекарства, а медсестра Рано Умаровна Мирзаева сделала нам уколы. Продолжила назначенный нам курс лечения медсестра районной поликлиники Холиса Хабибуллаевна Шарипова, направленная главврачом Шоирой Шамансуровной Пулатовой.

Мы очень благодарны всем этим медикам за высококвалифицированную помощь, которая помогла нам выздороветь.

Ю. СУМАРОКОВ, А. СУМАРОКОВА, пенсионеры.

О тех, кто рядом

Долгожитель, которым можно гордиться

С такими соседями, как Константин Петрович Халецкий, удобно и интересно жить. Удобно потому, что более чем за 40 лет обитания с ним в одном доме мы всегда ощущали его помощь и поддержку. Он всегда поздравит с праздником, осведомится о здоровье, а при случае окажет и материальную помощь тому, кто в ней нуждается. Но главное даже не в этом, а в том, что для многих он стал как бы духовным наставником. К нему идут послушать песни в исполнении Вертинского или Шаляпина, за редкими книгами, которыми богата его библиотека. О своей жизни он рассказывает не так много, но вдруг мы узнаем, что в связи с 300-летием Санкт-Петербурга его поздравила мэр города В. Матвиенко, прислал поздравление и медаль в честь 65-летия Победы мэр Москвы Ю. Лужков.

— Да, я все четыре года Второй мировой войны был на фронте, — скромно говорит К. Халецкий в ответ на наши поздравления. — Многое видел и испытал, как все те, кому довелось воевать...

И все. Больше ничего. Гораздо охотнее рассказывает о преподавательской работе на геологическом факультете университета, своих учениках, а еще игре в шашки, в которой он стал мастером спорта, судьей республиканской категории.

Сейчас ему 95 лет. Из-за болезни глаз Константин Петрович реже стал выходить на улицу, но по-прежнему бодр, по дому делает все сам, охотно общается с соседями. Такими людьми, готовыми поделиться и опытом, и знаниями, и своими наблюдениями, можно только гордиться.

Татьяна КАЛЮЖНАЯ, от имени жильцов дома № 75 по улице Буюк Турон.

На спортивных аренах

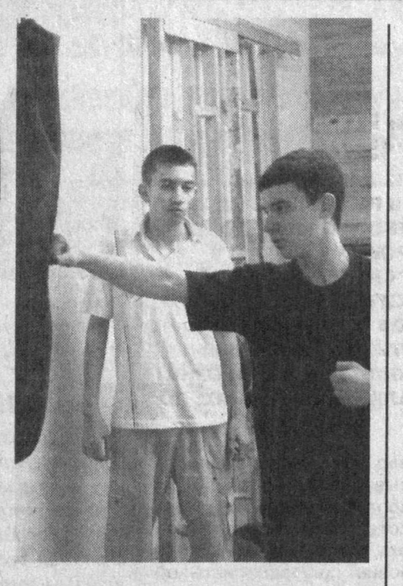

Спорт – не мода, а образ жизни

В МАХАЛЛЕ «ХАМЗА» ЧИЛАНЗАРСКОГО РАЙОНА ОТКРЫЛСЯ НОВЫЙ ТРЕНАЖЕРНЫЙ ЗАЛ «ЭКСПО-ШАРК-БЕНИТА». ЗДЕСЬ МОГУТ ЗАНИМАТЬСЯ ВСЕ ЖЕЛАЮЩИЕ. К УСЛУГАМ ПОСЕТИТЕЛЕЙ СЕКЦИЯ АТЛЕТИЧЕСКОЙ ГИМНАСТИКИ, АЭРОБИКИ, ШЕЙПИНГА, ЙОГИ. ВСЕВОЗМОЖНЫЕ ШТАНГИ, ТРЕНАЖЕРЫ «БАБОЧКА», ПОЗВОЛЯЮЩИЕ УЛУЧШИТЬ РАБОТУ БРОНХОВ И ЛЕГКИХ, БЕГОВАЯ ДОРОЖКА, ТУРНИК, БРУСЬЯ, БОКСЕРСКАЯ ГРУША, ГИРИ, ГАНТЕЛИ И ДРУГИЕ СНАРЯДЫ, СПОСОБСТВУЮЩИЕ ПРИОБРЕТЕНИЮ КРАСИВОЙ ФИГУРЫ, НИКОГДА НЕ ПРОСТАИВАЮТ. СЕЙЧАС СПОРТ — ЭТО НЕ ПРОСТО МОДА, ЭТО ОБРАЗ ЖИЗНИ.

В спортзале работают кабинеты массажа и даже психолога, введено новшество – психомануальная коррекция, помогающая снять накопившееся напряжение, найти причину волнующих проблем и грамотно выйти из них, а также обрести веру в себя и не бояться трудностей.

В ближайшее время здесь намечено создать все удобства для занятий настольным теннисом и шахматами.

А. ПОПОВ.

НА СНИМКАХ: в тренажерном зале

Фото автора.

Новичок «показывает зубы»

На турнире первой лиги чемпионата Узбекистана по футболу состоялись матчи 3-го тура. По итогам данного этапа на вершине турнирной таблицы расположился дебютант соревнований — команда «Джейхун». Одержав третью победу подряд, нукусцы набрали 9 очков. На сей раз с перевесом 3:1 они обыграли дружину «Зарафшан».

На два очка от лидера отстают «Каттакурган-Динамо», «Машъал-2» и «Цементчи», взявшие верх соответственно над «Касансаем» — 3:1, «НБУ-Азией» —2:0 и бригадой «Октепа» со счетом 1:0. Результаты других встреч таковы: «Галлакор» – «Шахрихан» — 3:1, «Локомотив» – «О. Акбаров» — 0:1, «Кимегар» – АГМК — 0:0, «Хорезм» — «Рамитан» — 0:3, «Шурчи-Лочин» – «Шайхантаур» — 3:3, «УзДонгЖу» — «Согдиана» — 0:1.

По итогам этих встреч участники располагаются следующим образом:

	Команды	И	В	Н	П	Мз	Мн	О
1	"Джейхун" (Нукус)	3	3	0	0	7	1	9
2	"Каттакурган-Динамо" (Каттакурган)	3	2	1	0	6	2	7
3	"Машъал-2" (Мубарек)	3	2	1	0	4	1	7
4	"Цементчи" (Кувасай)	3	2	1	0	3	1	7
5	"НБУ-Азия" (Ташкент)	3	2	0	1	5	3	6
6	"Галлакор" (Галляарал)	3	1	2	0	6	4	5
7	"Кимегар" (Чирчик)	3	1	2	0	2	1	5
8	"Согдиана" (Джизак)	3	1	2	0	2	1	5
9	ДФК "Локомотив" (Ташкент)	3	1	1	1	3	3	4
10	"О. Акбаров" (Яйпан)	3	1	1	1	3	3	4
11	"УзДонгЖу" (Андижан)	3	1	0	2	4	2	3
12	"Рамитан" (Рамитан)	3	1	0	2	4	3	3
13	"Зарафшан" (Навои)	3	1	0	2	3	5	3
14	"Хорезм" (Ургенч)	3	1	0	2	1	6	3
15	"Шурчи-Лочин" (Шурчи)	3	0	2	1	5	6	2
16	АГМК (Алмалык)	3	0	2	1	3	4	2
17	"Касансай-Заковат" (Касансай)	3	0	2	1	4	6	2
18	"Шайхантаур" (Ташкент)	3	0	1	2	3	7	1
19	"Шахрихан" (Шахрихан)	3	0	1	2	2	6	1
20	"Октепа" (Ташкент)	3	0	1	2	0	5	1

Варвара не прошла в основную сетку

В североамериканском Индиан-Уэлсе в рамках женского турнира по теннису Pacific Life Open состоялись матчи второго заключительного раунда квалификации. Отборочный барьер удалось преодолеть трем представительницам СНГ. Россиянка Галина Воскобоева в невероятно упорном матче сумела взять верх над узбекистанской спортсменкой Варварой Лепченко. Все партии соперницы доводили до тай-брека. Сначала с перевесом 7:6 выиграла Воскобоева. Затем Лепченко уравняла шансы – 7:5. И в последнем сете вновь сильнее оказалась Воскобоева – 7:6.

Соотечественницы Галины не смогли составить ей компанию в основной сетке соревнований. Анастасия Родионова со счетом 3:6, 1:6 проиграла Татьяне Пучек из Белоруссии, а Анастасия Пивоварова уступила Ольге Савчук из Украины – 6:4, 3:6, 4:6.

Степан ДУМА.

Культура мира

Человек универсален, и все доступно ему

(К 555-ЛЕТИЮ СО ДНЯ РОЖДЕНИЯ ЛЕОНАРДО ДА ВИНЧИ).

В РАЗНЫЕ ГОДЫ Я ЧИТАЛА РАЗНЫЕ КНИГИ О ЛЕОНАРДО ДА ВИНЧИ. ВИДЕЛА ЕГО КАРТИНЫ В МУЗЕЯХ САНКТ-ПЕТЕРБУРГА И ПАРИЖА. И ВСЯКИЙ РАЗ, ЧИТАЯ ЭТИ КНИГИ И ГЛЯДЯ НА ЭТИ КАРТИНЫ, ДУМАЛА О НЕОБЫКНОВЕННОМ, ФАНТАСТИЧЕСКОМ И, ОЧЕВИДНО, ЕДИНСТВЕННОМ ИСКЛЮЧЕНИИ, КОТОРОЕ СДЕЛАЛА ПРИРОДА ДЛЯ РОДА ЧЕЛОВЕЧЕСКОГО. ИСТОРИЯ ЧЕЛОВЕЧЕСТВА НЕ ЗНАЕТ, ПОЖАЛУЙ, ГЕНИЯ БОЛЕЕ РАЗНОСТОРОННЕГО: ОН БЫЛ ЖИВОПИСЦЕМ, СКУЛЬПТОРОМ И АРХИТЕКТОРОМ, МУЗЫКАНТОМ, ПЕВЦОМ И СТИХОТВОРЦЕМ-ИМПРОВИЗАТОРОМ, ТЕОРЕТИКОМ ИСКУССТВА, ТЕАТРАЛЬНЫМ ПОСТАНОВЩИКОМ И БАСНОПИСЦЕМ, ФИЛОСОФОМ И АСТРОНОМОМ, АНАТОМОМ И ОПТИКОМ, БИОЛОГОМ И БОТАНИКОМ. НО И ЭТОТ ПЕРЕЧЕНЬ НЕ ИСЧЕРПЫВАЕТ ЕГО ДЕЯТЕЛЬНОСТИ. ЕГО СУЖДЕНИЯ И ОТКРЫТИЯ ПОРОЙ ОПЕРЕЖАЮТ НА НЕСКОЛЬКО ВЕКОВ ПРОГРЕСС ЧЕЛОВЕЧЕСКОЙ МЫСЛИ.

Человек универсален, и все доступно ему. Так мыслил великий итальянский художник Леонардо да Винчи, создатель таких шедевров живописи, как «Тайная вечеря» и «Джоконда».

Он знал, что человек полетит. И он зарисовал крылья в различных стадиях полета, спуск птицы, летящей против ветра и т. д. А затем, как увенчание пройденного, горизонтальный и вертикальный самолеты, вертолет, парашют. Этих терминов еще не существовало в то время. Но мы ясно узнаем на его листах прообразы тех механизмов, которые мы так теперь называем.

Выше всего для Леонардо была живопись. Его творения открывают период наивысшего расцвета итальянской живописи эпохи Возрождения, никто до него не достигал в композиции такой внутренней свободы, такой естественности и общей гармонии.

По воспоминаниям современников, Леонардо — участник всех состязаний и турниров, прекрасный пловец, фехтовальщик, искуснейший всадник, шутник-острослов и блестящий рассказчик, эрудит-оратор, любезнейший кавалер, танцор и конструктор музыкальных инструментов, гениальный художник, геолог, физиолог, военный инженер, мыслитель-материалист, далеко обогнавший свое время.

15 апреля 1452 года у простой крестьянки, юной красавицы Катарины родился сын Леонардо. Его мать скоро умерла, и отец — флорентийский нотариус Пьеро да Винчи — взял незаконнорожденного сына в свой дом. У него были три мачехи, две последние — почти одногодки Леонардо. Все любили его и баловали, так что сердце его не зачерствело без нежности, необходимой человеку хотя бы в детстве. В 14 лет он стал учеником великого тосканца Верроккьо — скульптора и живописца, а в 20 лет был провозглашен «мастером», неподражаемым и самобытным.

Невиданная динамика «Благовещения», удивительный ритм и эмоциональная щедрость «Тайной вечери», почти мистический секрет улыбки «Моны Лизы» принесли художнику Леонардо всемирную славу, неподвластную векам.

Юношей он собрал в ящик жуков, кузнечиков, змей, мышей, ящериц и, глядя на них, нарисовал фантастическое чудовище, столь ужасное, что отец его, войдя в комнату, где стояла картина, обратился в бегство.

Историк искусства Вазари, рассказывая о великолепном картоне «Грехопадение Адама и Евы», отмечал: «...никто не достиг подобного совершенства». Картон исчез...

За 40 лет до Коперника он написал трактат о вращении Земли, за три века до Лавуазье говорил о «жизненном воздухе», который мы называем кислородом. Он стоял на пороге начал гидростатики, открытых Паскалем, шаг отделяет его от телескопа Галилея. Леонардо да Винчи ввел в математике знаки «плюс» и «минус», бросая камни в воду, объяснил распространение звуковых волн; начертил со слов Америго Веспуччи первую картину Нового Света и высказал предположение, что «белый цвет есть причина всех цветов».

Все окружающее было для него гигантской лабораторией, где исследовались мысль и чувство. «Одна только природа — наставница высших умов», — пишет он. А в другой раз отмечает: «Истолкователем природы является опыт. Он не обманывает никогда».

Этот человек всю жизнь был зависим от влиятельных меценатов. В Амбузе, своей крошечной столице, Франциск I, который был его последним покровителем, купил ему за 3500 золотых экю замок Кло-Люс, в котором Леонардо и поселился в 1516 году. Здесь он работал над проектом оригинальной канализационной системы и составил чертежи роскошного дворца Франциска. Здесь по памяти дописывал свою «Мону Лизу», не ведая о будущей славе этого портрета. Великий Леонардо умел создавать высшую красоту — красоту, которой, может быть, в реальной жизни и нет, потому что видел мир и человека красивым, несмотря ни на что.

До нас дошло очень мало картин Леонардо. По свидетельству его современника, он создал немного вещей, потому что искал «превосходства над превосходством и совершенства над совершенством, так что всякое произведение его замедлялось от избытка желаний».

Умер Леонардо 2 мая 1519 года. Рядом сидел Франциск, и, глядя на некрасивое, уныло долгоносое лицо короля, Леонардо просил прощения у бога и людей за то, что сделал в своей жизни так мало.

З. МУСТАФАЕВА.

Творчество

Сюрприз после спектакля

В СТУДИИ «ИЛЬХОМ» СОСТОЯЛОСЬ ВРУЧЕНИЕ ПЕРВОЙ ПРЕМИИ «ИЛЬХОМ-2007», ПРИУРОЧЕННОЕ К МЕЖДУНАРОДНОМУ ДНЮ ТЕАТРА И ПОСВЯЩЕННОЕ 30-ЛЕТНЕМУ ЮБИЛЕЮ САМОГО ТЕАТРА.

В просторном «ильхомовском» фойе в этот день собрались зрители, ничего не подозревавшие о событии. Как и полагается, спектакль состоялся, а потом пошло награждение и прилагающиеся к нему поздравления.

Всему этому предшествовал длительный подсчет голосов. Проголосовать за полюбившуюся работу можно было, заполнив специальный купон. Получали волшебную анкету в кассе театра, опускали в специальный куб для голосования или оставляли, не отходя от кассы, администратору или кассиру.

Неизвестность, волнение, радость... и не только это можно было прочитать на лицах ожидающих вердикта номинантов — 23 актеров. Многие из актеров были номинированы сразу в нескольких категориях.

И вот историческую важность события подчеркнули ведущие, ширму с проекциями награды и эпизодами спектаклей раздвинули, и... вручение премии «Ильхом-2007» началось.

Каждая номинация имела своего собственного спонсора, предоставившего победителю своей категории оригинальный подарок. В роли специальных гостей, приглашенных для вручения премии, были художественный руководитель Национального симфонического оркестра Исмаил Джалилов, певица Севара Назархан, журналист и искусствовед Шахноза Ганиева, режиссер Нозим Туляходжаев и другие.

Лучшим дебютантом года по анкетному признанию зрителей стал Саид Худайбергенов. Лучшей актрисой зрители назвали заслуженную артистку Республики Узбекистан Ольгу Володину, лучшим актером – Бориса Гафурова, а лучшим проектом - спектакль «Радение с гранатом». Такими неожиданными и непредсказуемыми оказались приоритеты и вкусы столичных зрителей.

После награждения в фойе театра для поздравлений собрались все зрители, гости и участники.

В дальнейшем ожидается ежегодное проведение этого мероприятия, когда номинации выйдут за рамки «Ильхома».

Со временем расширится количество номинаций. Это будут и лучшие инсталляции, фильмы, картины, а также другие виды искусства.

Требование к работам и людям в любой из номинаций премии «Ильхом» – быть оригинальным, индивидуальным, не боящимся заявить о себе.

Р.ШАХМАЕВА.

Фестивали

«Ташкентская весна» приглашает

В НАСТОЯЩЕЕ ВРЕМЯ ВЕДЕТСЯ АКТИВНАЯ ПОДГОТОВКА К ПЕРВОМУ МЕЖДУНАРОДНОМУ ФЕСТИВАЛЮ ОПЕРНОГО И БАЛЕТНОГО ИСКУССТВА "ТОШКЕНТ БАХОРИ" ("ТАШКЕНТСКАЯ ВЕСНА"), КОТОРЫЙ СОСТОИТСЯ С 25 АПРЕЛЯ ПО 6 МАЯ В УЗБЕКИСТАНЕ.

Его цель — дальнейшее развитие оперного и балетного искусства республики, расширение и упрочнение дружеских и творческих связей, ознакомление публики с лучшими достижениями исполнительского мастерства, — рассказывает директор ГАБТа имени А. Навои Бахтияр Якубов. — Кроме того, посредством фестиваля мы как организаторы надеемся поднять престиж и популярность оперного и балетного искусства в нашей республике.

Международный фестиваль "Тошкент бахори" призван также способствовать определению места и роли оперного и балетного искусства Узбекистана в мировом культурном пространстве и стимулированию обмена музыкальными ценностями и достижениями между Западом и Востоком.

В рамках фестиваля зрителям будут представлены оперные и балетные спектакли с участием мастеров искусств из России, Италии, Испании, Казахстана, Украины, Латвии и Японии.

– Репертуар фестиваля мы постарались сделать как можно более разнообразным, - продолжает Б. Якубов. - Первым зрители увидят балет А. Адана "Жизель", главную женскую роль в котором исполнит дипломант международных конкурсов артистов балета, солистка Большого театра России Лола Кочеткова. В опере Дж. Пуччини "Богема" неожиданный дуэт – лауреат национальных конкурсов и почетный дипломант международных конкурсов итальянка Анна Карновали выступит вместе с ведущим солистом ГАБТа им. А. Навои Нормумином Султановым. Большой интерес для зрителей представляет балет Л. Минкуса "Дон Кихот" в исполнении лауреатов международных конкурсов испанской пары Лауры Хормигон и Оскара Торрадо. Никого, думаю, не оставят равнодушными балеты П.И. Чайковского "Спящая красавица", "Лебединое озеро" и "Щелкунчик", оперы "Пиковая дама", "Травиата" и "Риголетто" Дж. Верди.

Учредителями фестиваля являются Министерство по делам культуры и спорта Республики Узбекистан, Творческое производственное объединение "Узбектеатр", Фонд "Форум культуры и искусства Узбекистана", ОАО "Лукойл", а инициатором — Государственный академический Большой театр имени Алишера Навои. В организации и проведении фестиваля содействие оказывают посольства России, Италии, Японии и Казахстана в Республике Узбекистан.

Кроме того, на базе ГАБТа им. А. Навои, Государственной консерватории Узбекистана и Высшей школы национального танца и хореографии во время фестиваля пройдет ряд мастер-классов выдающихся деятелей оперного и балетного искусства, семинаров по театральному менеджменту с участием зарубежных специалистов.

Е. ХАРЧЕНКО.

ОКОЛО 80 АВТОРСКИХ ПРОИЗВЕДЕНИЙ ПРЕДСТАВЛЕНО В ВЫСТАВОЧНОМ ЗАЛЕ АКАДЕМИИ ХУДОЖЕСТВ УЗБЕКИСТАНА, ГДЕ В ЭТИ ДНИ ПРОХОДИТ ПЕРСОНАЛЬНАЯ ВЫСТАВКА ХУДОЖНИКОВ-ЖИВОПИСЦЕВ АБИДЖАНА БАКИРОВА И ШУХРАТА РАССОМА.

Выставки

Восточный символизм и натюрморты

Первое, на что обращаешь внимание, — это необычная красочность произведений художников. Картины прекрасны не только своей композицией, но и оригинальным цветовым решением. В них отражена живописная природа Узбекистана, жизнь обычных людей.

Творчеству Абиджана Бакирова свойственно создание реалистических пейзажей и натюрмортов, а на их фоне — изображение людей. Близка художнику и тема родной природы. Именно окружающий мир, по его признанию, создает почву для плодотворного творчества.

Работы Шухрата Рассома привлекают зрителей своим прекрасным колоритом и своеобразием философии в росписях. Все работы художника наполнены восточным символизмом.

Д. ВАСИЛЬЕВА.

НА СНИМКАХ: на выставке; работы художников.

Фото В. ГРАНКИНА.

Секреты здововья

Как улучшить зрение

Народная медицина рекомендует промывать глаза два раза в день настоем травы очанки или класть на глаза компрессы из настоя очанки. Также принимать траву внутрь на кончике ножа в ложке воды ежедневно (если трава в порошке). От очанки зрение улучшается.

Микстура из тыквы против бронхита

Килограмм очищенной от кожуры тыквы, разрезанной на куски, варить в 1 литре воды на маленьком огне около часа, затем воду аккуратно слить. Из тыквы выжать сок, затем добавить 20 г порошка имбиря, столовую ложку корня солодки и вновь варить 10 минут. Принимать каждый вечер по столовой ложке без перерыва в лечении, пока смесь не закончится. Хранить в холоде. Смесь полезна при хроническом бронхите.

Груши от простуды

Отвар диких груш издавна используется в народной медицине при простудных заболеваниях и гриппе как жаропонижающее средство. В день рекомендуется выпивать по 2-3 стакана горячего отвара. Отвар из груш готовится произвольно, кому как нравится, но без добавления сахара.

Подготовила З. АГЗАМХОДЖАЕВА.

УТЕРЯННЫЙ
каучуковый штамп № 12 ТГФ АКБ «КАПИТАЛ БАНК», код 00445,
СЧИТАТЬ НЕДЕЙСТВИТЕЛЬНЫМ.

Учредитель — хокимият г. Ташкента

Главный редактор Акмаль АКРАМОВ

Адрес редакции: 700000, г. Ташкент, ГСП, ул. Матбуотчилар, 32.

ТЕЛЕФОНЫ: отдел писем — 136-55-84; отдел рекламы и объявлений — 133-28-95; 136-57-65. Факс: 133-21-56.

Газета выходит пять раз в неделю, кроме субботы и воскресенья.

Газета зарегистрирована в Управлении печати и информации г. Ташкента. Регистрационный № 02-2

Индекс — 116. Способ печати — офсетный. Формат — А-2. Объем — 2 п.л. Тираж 3108

По вопросам доставки обращаться в почтовые отделения по месту жительства или в отдел эксплуатации ГСП "Тошкент почтамти", по телефону 133-74-05.

Номер набран и сверстан в компьютерном центре «Вечерний Ташкент».

Типография акционерной компании «Шарк». Адрес предприятия: ул. Буюк Турон, 41.

Ответственность за достоверность сведений в рекламе и объявлениях несет рекламодатель.

Заказ Г-307. Подписано в 13.20 1 2 3 4 6