Общественно-политическая газета

издается

ТАШКЕНТСКАЯ ПРАВДА

12 ФЕВ 1993

ТАШКЕНТСКАЯ ПРАВДА

1993
ЯНВАРЬ
28
ЧЕТВЕРГ
12 (9826).
Розничная цена
5 рублей.

Общественно-политическая газета • Издается с февраля 1954г.

ТОРЖЕСТВЕННОЕ ОТКРЫТИЕ В ТАШКЕНТЕ ДНЕЙ КУЛЬТУРЫ КАРАКАЛПАКСТАНА

Ташкент вновь собрал друзей на большой праздник — Дни культуры братского Каракалпакстана в Узбекистане. Участниками этого своеобразного творческого смотра стали около трехсот деятелей культуры и искусства, среди которых известные писатели, поэты, артисты, музыканты, художники, лучшие профессиональные и самодеятельные коллективы этой республики, имеющей богатые культурные традиции.

— Программа нынешнего праздника отличается большим разнообразием, — рассказывает директор Государственного музыкального театра имени Бердаха, являющийся также директором Дней культуры Республики Каракалпакстан, Жолдасбай Турдымуратов. — Будет представлена широкая палитра музыкальных и фольклорных жанров. Мы хотим ближе познакомить ташкентцев с обычаями и традициями нашего народа. В частности, наш театр привез для показа узбекскому зрителю две новые работы — первую национальную оперу «Ажанияз» и музыкальную драму «Влюбленный Гариб», которые будут показаны в Государственном академическом Большом театре имени Навои. На материале каракалпакского эпоса написана и драма «Шахриер», которую в рамках праздника увидят зрители на сцене театра имени Хамзы.

С традициями каракалпакской классической музыки слушателей познакомят концерты, которые пройдут в Ташкентской государственной консерватории. Своим искусством зрителей порадуют выступления таких известных национальных коллективов, как ансамбль дутаристок «Мухаллис», ансамбль песни и танца «Айкулаш», Государственный симфонический оркестр и Госфилармония Каракалпакстана.

Народы братских республик издавна связаны тесными узами. Творческое содружество объединяет и многие художественные коллективы Узбекистана и Каракалпакстана. В частности, музыкальный театр имени Бердаха, в составе которого оперная, балетная и драматическая труппы, а также симфонический оркестр, поддерживает связи с балетмейстерами из театра имени Навои, многими узбекскими композиторами и музыкантами. Они оказывают нам всестороннюю помощь и поддержку в подготовке кадров, постановке спектаклей.

В рамках Дней культуры Каракалпакстана в творческих союзах Узбекистана будут организованы встречи и «круглые столы», пройдут выставки, на которых ташкентцы познакомятся с работами многих известных каракалпакских художников, состоятся совместные концерты, участниками которых станут мастера искусств двух братских республик.

Л. СТРУННИКОВА,
корр. УзА.

На снимке: во время открытия Дней культуры.
Р. ДЖУМАНИЯЗОВА и Р. НУРИТДИНОВА.

(Фотохроника УзА).

Распоряжение Кабинета министров Республики Узбекистан

1. Узсбербанку:

завершить до 1 февраля 1993 года прием облигаций Государственного займа 1982 года, находящихся у населения, с отнесением их сумм на спецсчета;

разрешить по желанию граждан, проживающих на территории Республики Узбекистан, на сумму облигаций Государственного займа 1982 года, сданных на спецсчета и во вклады:

производить в 1993 году, начиная с 1 февраля т. г., обмен на облигации Узбекского республиканского 12-процентного внутреннего выигрышного займа 1992 года без оплаты курсовой стоимости;

перечисление их в безналичном порядке на выкуп жилья в ходе приватизации, товаров длительного пользования лицам, впервые вступающим в брак, а также товаров для совершения свадеб и ритуальных обрядов;

не ограничивать срок хранения по ним с получением дохода из расчета 9 процентов годовых.

2. Контроль за выполнением настоящего распоряжения возложить на заместителя премьер-министра Республики Узбекистан Б. С. Хамидова.

г. Ташкент,
26 января 1993 г.

В Кабинете министров

В целях социальной и экономической защиты населения Республики Узбекистан, в условиях распада бывшего СССР Кабинет министров издал распоряжение «О Государственном займе 1982 года». По желанию граждан настоящим распоряжением Узсбербанку предоставлено право обмена имеющихся на спецсчетах в учреждениях Узсбербанка облигаций займа 1982 года на облигации Узбекского республиканского 12-процентного внутреннего выигрышного займа без оплаты курсовой стоимости, начиная с 1 февраля 1993 года.

Владелец на сумму облигаций займа 1982 года с учетом начисленных 9 процентов, внесенных на спецсчета по своему усмотрению, может получить облигации Узбекского республиканского займа достоинством 250 рублей, 500 рублей и 1.000 рублей.

Например: на спецсчете в Сбербанке находится 1.000 рублей, владелец имеет право получить четыре облигации стоимостью 250 рублей, либо две по 500 рублей, или одну 1.000-рублевую облигацию.

Если к моменту обмена на спецсчете имеется 1.050 рублей, то владелец счета может получить количество облигаций любого достоинства на сумму 1.000 рублей, а превышающая сумма в размере 50 рублей будет возвращена наличными деньгами.

Кроме того, указанное распоряжение дает широкую возможность использовать по безналичному расчету средства со спецсчетов:

на оплату приватизированного жилья, для чего владелец спецсчета на основании приватизационной квитанции дает поручение по форме 187, имеющейся во всех учреждениях Узсбербанка, где находится спецсчет владельца для перечисления указанной суммы по назначению;

за товары длительного пользования лицам, впервые вступающим в брак, на основании соответствующих документов органов загса или торгового учреждения выписывается расчетный чек Узсбербанка или на основании поручения владельца по форме 187 делается перечисление в учреждение торговли;

для совершения свадеб и ритуальных обрядов на основании соответствующих документов, выданных хокимиятами, органами загса, махаллинскими комитетами, согласно порядку, приведенному выше.

Для предоставления наибольших удобств гражданам сроки обмена облигаций займа 1982 года, находящихся на спецсчетах в учреждениях Узсбербанка, предусмотрены в течение 1993 года. Не ограничен срок хранения по ним с получением дохода из расчета 9 процентов годовых.

Гражданам, имеющим на руках облигации Государственного займа 1982 года, которые по каким-либо причинам не сданы в учреждения Узсбербанка, необходимо иметь в виду, что прием облигаций займа 1982 года учреждениями Узсбербанка будет производиться до 1 февраля 1993 года.

В течение предусмотренного времени до 1 февраля учреждения Узсбербанка будут работать с удлиненным режимом и без выходных.

случайно. А. Т. Тулямов и прежде по своим функциона- | довелось сопровождать в | ко солидных предприятий и | дании нашего фонда и попросили содействия в | Шукуруллаевной ЛАТЫПО- | вляете, сколько их понадо-

• Ташкент—Омск •

ДРУЖБА ВСЕРЬЕЗ И НАДОЛГО

В областном хокимияте прошла встреча с корреспондентами областных газет и УзА по итогам недавней поездки делегации столичной области, возглавляемой хокимом С. Сайдалиевым, в Омск. Заместитель хокима А. Рахимбаев, председатель правления облзаготторга Ж. Эргашходжаев, начальник производственного объединения «Ташкентнефтепродукт» Б. Кодиров поведали журналистам о значимости и важности предпринятого вояжа.

С Омской областью, насчитывающей в своем составе 31 район, нас связывают давние и прочные нити в области экономики, науки и культуры. Официально они оформились 27 февраля 1991 года, когда между двумя областями был подписан договор о сотрудничестве. В прошлом году объем товарооборота между Омской и Ташкентской областями достиг полумиллиарда рублей. Предполагается, что в нынешнем и последующие за ним годы, вплоть до 1995-го, товарооборот возрастет втроевчетверо.

На всем протяжении трехдневного пребывания делегацию из Узбекистана в поездках по районам сопровождал глава администрации области Леонид Полежаев. Это доказывает наличие взаимного серьезного интереса к долговременному и прочному экономическому сотрудничеству. Омичей интересуют в Узбекистане плодоовощная продукция, вино, сухофрукты, консервы, алмалыкская медь, волокно. По некоторым позициям члены делегации могли определиться сразу, другие же требуют получения лицензий по линии Кабинета министров Республики Узбекистан. Но специалисты тепличного хозяйства совхоза «Огонек» уже готовятся к командировке в Омск. Им предстоит помочь коллективу производственного объединения «Иртыш» создать лимонарий. «Огонек» обеспечит омичей саженцами цитрусовых и возьмет шефство над подсобным цехом «Иртыша».

Делегация ташкентцев выразила желание на бартерной основе приобретать тарную дощечку, лесоматериалы, картофель, зерно, мясо, горюче-смазочные материалы технологические линии.

В процессе совместной работы возникла необходимость расширения и дополнения условий договора 1991 года семью новыми важными пунктами. Тут и защита предпринимательских интересов, и развитие банковского страхования, и совершенствование системы взаиморасчетов, предусматривающей создание отдельного корреспондентского счета и открытие совместных предприятий на омской и узбекской земле, и так далее.

Через месяц с ответным визитом в Узбекистан прибудет омская делегация. К тому времени договор о сотрудничестве двух областей примет четко очерченные формы. Главное, что экономические интересы омичей и ташкентцев пересекаются во многих направлениях, и для регулирования взаимоотношений предполагается открыть в Ташкенте и Омске свои представительства.

Так же, как и с омичами, совпали интересы с Чимкентской областью Казахстана, Кемеровской областью, Алтайским и Красноярским краями. С названными регионами договоры о сотрудничестве или уже заключены, или с ними предполагается экономическое партнерство. На февраль, например, намечен визит в Новосибирскую область.

— Жизнь поставила нас в такие условия, что приходится учиться торговать, а рынок—это не что иное, как великий объединитель народов, — сказал в своем выступлении заместитель хокима Абдурашид Асильбекович Рахимбаев. — Сегодня, с созданием границ, введением пошлин, необходимостью получения лицензий, это дело непростое. Но делать его нужно, и мы понемногу восстанавливаем разрушенные связи, для блага населения области расширяем рамки сотрудничества со своими прежними партнерами. В перспективе нити дружбы протянутся между столичными областями четырех республик — Украины, Беларуси, России и Узбекистана. Но это пока в проекте.

Одним словом, все мы постигаем непростую науку жить и дружить в новых рыночных условиях.

В. РУДАКОВА.

...И НОВЫЕ ТРЕВОГИ

В Алмалыке, как и повсюду, давно забыты хлопоты по организации новогодних торжеств, по приобретению детских подарков. А хлопот было немало. Только горно-металлургический комбинат закупил по бартеру всевозможных сластей почти на 10 миллионов рублей, и профком, в сильнейшем беспокойстве за сохранность этого добра, организовал здесь даже круглосуточную охрану. К счастью, обошлось без «ЧП», пакеты с немецкими и югославскими деликатесами достались тем, кому предназначались.

Но скоротечные праздники промелькнули быстро, город двинулся в свой будничный поход. А будничный поход — это те же часы «пик», та же спешка, в которой задыхается общественный транспорт, это... Впрочем, о транспорте в этом городе хочется сказать особо. Как бы ни было с ним трудно, алмалыкчане тем не менее остаются самыми культурными пассажирами — они входят в автобус или в троллейбус за редким исключением в задние двери.

...Так же, как и в других городах, представительницы прекрасного пола в целях, разумеется, экономии колготок используют здесь в качестве зимней униформы удобные и практичные джинсы. Хотя Алмалык, две трети жителей которого составляют работники горно-металлургического комбината и члены их семей, по уровню заработков выглядят не в пример зажиточнее многих других регионов.

Внимательно вглядываются в колонки цифр бухгалтеры и экономисты, сдающие годовой отчет. В городской газете ломают голову над тем, где достать необходимые для существования «Алмалыкского рабочего» полмиллиона рублей. В городском хокимияте меня предупредили, что говорить что-то определенное о почерке трудовых коллективов в январе еще рановато. Руководители в подавляющем большинстве своем в разъездах по вопросам утряски поставок.

Картинки с натуры

Как повелось перед новым повышением цен, здесь, как и всюду, застыли в оцепенении многие производства. На местном мясокомбинате, одном из лучших предприятий Минмясомолпрома (в плане производственных показателей, дизайна и социальных условий), в вынужденный отпуск отправлен почти весь коллектив. Причина — отсутствие сырья. Колхозы и совхозы, государственные откормочные комплексы — главные поставщики говядины и свинины — придерживают скот, пока окончательно не утрясутся цены. Как только это произойдет, огромная, сложно заведенная хозяйственная связка придет в движение и даст детским садам, школам, больницам, бюджетным организациям мясо, а торговле—колбасные изделия. Так было перед каждым повышением цен, не стало исключением и это.

Главный бухгалтер мясокомбината Бакиджан Убайдуллаев полностью согласился со мной, что для населения подобные новые скачки очень обременительны. Но ведь они болезненны и для производства, однако с этим пока ничего не поделаешь. Крупные гиганты, созданные административно - командной системой, сегодня становятся нежизнеспособными. Положение может измениться лишь в одном случае — с решением вопроса собственности. Общественная или ничейная собственность на средства производства породила несунов, взлелеяла психологию человека, нахраписто требующего незаработанного и безропотно отдающего свое. Сейчас мы пожинаем плоды.

Впрочем, с разгосударствлением госсобственности (а эта работа в республике, как и в других районах СНГ, разворачивается) многое встанет на свои места. Но к достойной жизни, считает мой собеседник, мы придем, лишь пережив развал и нищету.

Создается структура по разгосударствлению и в Алмалыкском хокимияте. Пока, правда, дело находится на организационной стадии, но уже в феврале здесь будет создан отдел, призванный возглавить и направлять эту необычайно сложную и деликатную работу.

Что же касается руководителей государственных предприятий на территории Алмалыка, то они сегодня проявляют буквально чудеса изворотливости, чтобы не дать угаснуть своим производствам. Оказавшись в прошлом году без традиционного сырья — полипропиленовой нити, — директор коврового комбината Х. Туракулов, к примеру, стал прощупывать ходы сразу по трем направлениям. Выход был найден, и фабрика с неплохими показателями завершила год.

Однако открывшаяся свобода в условиях экономического хаоса и неразберихи принесла не только головную боль и новые заботы директорам и снабженцам. Она помогла защитить рабочий люд от ценовых ударов за счет маневрирования фондом оплаты труда. И главной особенностью ушедшего года с его ценовой неразберихой и вытекающим из этого спадом явилось то, что алмалыкчане, да и не только они, стали крепче держаться за свои производства.

Итак, город с мощным промышленным потенциалом двинулся в свой будничный поход. Что принесут ему новые экономические течения?

В. СТЕПАНОВА.

О ТОМ, ЧТО ВОЛНУЕТ
ВНУЧКА ОСТАЛАСЬ БЕЗ ПОДАРКА

Хочу поделиться с вами своей обидой. Так уж получилось, что моя одиннадцатилетняя внучка воспитывается у меня. Отец ее платит нам алименты. Раньше за перевод на почте брали небольшую сумму, а теперь целых 16 процентов, это выходит 110 рублей. В начале ноября прошлого года я обратилась к главному бухгалтеру Института грудной хирургии, откуда нам начисляют алименты, с просьбой: не посылать деньги по почте, я буду сама приходить и получать их в кассе, потому что 110 рублей для нас с Олесей — сумма немаленькая. Сначала со мной там и вовсе не стали разговаривать, потом после долгих просьб и убеждений вроде бы согласились. Я сходила к нотариусу, оформила доверенность, поехала в институт, отдала. И мне сказали, что с 6 по 8 декабря я могу получить алименты в кассе. Я приехала, но мне сказали, что что-то не готово, приехала 9-го, но оказалось, что бухгалтер напутала с документами и деньги опять перечислили по почте. Со мной разговаривать не стали, и я уехала ни с чем. Извещение по почте пришло только 31 декабря. Вот и получилось, что подарок моя внучка к Новому году не получила.

В. ТАРАСОВА.

ТАШКЕНТ.

• У металлургов Бекабада •

МАЛЫЕ, ДА УДАЛЫЕ

МП УЗБЕКСКОГО МЕТАЛЛУРГИЧЕСКОГО КОМБИНАТА НАРАЩИВАЮТ ВЫПУСК ТОВАРОВ НАРОДНОГО ПОТРЕБЛЕНИЯ

Как искусственных спутников вокруг Земли, все больше становится малых предприятий, вышедших «на орбиту» Узбекского металлургического комбината. Только симбиоз этот никак не назовешь искусственным. Партнерство большого завода и малых производств продиктовано самой жизнью. Оно приносит много пользы. И это прекрасный аргумент в споре с теми, кто любит противопоставлять государственные предприятия новоявленным структурам.

Малые предприятия — не мелочь, да и объемы их производства уже не назовешь мизерными. Вот почему директор УМЗ Анатолий Михайлович Анохин, отложив в сторону годовой отчет предприятия, где только ожидаемая годовая прибыль исчисляется в пределах 2,6 миллиарда рублей, нашел время встретиться с руководителями всех малых предприятий, арендных коллективов и фирм, действующих при заводе. Разговор шел о планах, и вышел он чрезвычайно интересным.

Если сегодня заводские МП выпускают около десяти наименований товаров народного потребления, среди которых кирпич, запасные части к автомобилям, газовым плитам, инструмент и садовый инвентарь, то уже в скором времени список этот увеличится чуть ли не вдвое.

Вот, например, малое предприятие с труднорасшифровываемым названием «РЦИС» ведет работу сразу по трем направлениям. Завершается подготовка проектно-сметной документации под строительство цеха по производству... сахара. Строительство начнется лишь в сентябре, но уже заключены договоры с хозяйствами на поставку сахарной свеклы. По прикидкам предпринимателей, новое производство будет выпускать сладкого дефицита до 200 тонн в год. Этого хватит и для того, чтобы подсластить жизнь заводчан, и для того, чтобы поддержать городскую торговлю. Как назвать это не профильное для металлургического завода направление чуждым для металлургов?! Так же, как и налаживание производства совместно с узбекско-корейским СП «УзКОР» зажигалок из производственных отходов. Планы, так сказать, перспективные. Но есть и то, что на повестке дня. Уже весной «РЦИС» выдаст первые образцы новой продукции — пластмассовые контейнеры и полиэтиленовую пленку. Заканчивается ремонт здания производственных помещений, начата установка выдувных аппаратов. Поставщики сырья в Уфе хоть сегодня готовы отправить первую партию.

МП «Пресс»—одно из давно действующих на УМЗ. Начав с производства кирпичей (кстати, в нынешнем году их будет выпущено без малого миллион штук), оно расширяет сферу своей деятельности. Скоро будет освоен выпуск тележек для перевозки малогабаритных грузов.

Кирпич, он штука хоть и нужная, но скучная. Чего не скажешь о другом товаре «Пресса». Грибы, которые МП выращивает в подвалах одного из заброшенных помещений завода, скорее можно назвать в наших краях экзотическим продуктом.

— В этом году мы хотим поставить к столу металлургов около 15 тонн грибов, — делится планами директор «Пресса» А. Саленек. — Не хотим идти по проторенному пути, а думаем наладить производство какого-нибудь товара, который никто в округе не делает.

Вот металлическую черепицу еще недавно тоже никто в Бекабадском районе не выпускал, а сегодня уже и ремонтные службы завода, и индивидуальные застройщики имеют возможность купить этот современный строительный материал на малом предприятии «ТТТ». Развернулось оно на территории заводского производства товаров народного потребления. Директор «ТТТ» К. Умаров говорит:

— Мощность нашего черепичного производства 100 тысяч штук в год. При нынешних ценах на эту продукцию нетрудно обеспечить экономическое благополучие только за счет этой продукции. Но мы налаживаем выпуск еще одного дефицита. Уже в следующем месяце, если удастся решить некоторые вопросы, начнем производить моющую пасту «Эмалит». Расчетного количества в 60 тонн в год хватит и заводчанам, и жителям Бекабада.

Большие планы и у малого предприятия «Металл», действующего в первом сталеплавильном цехе. Здесь работают как раз «по специальности». Осваивают производство металлоконструкций из отходов, налаживают выпуск каркасов для ульев и линий для теплиц. Стратегическая цель — сборка деревообрабатывающих станков.

«Металлу» есть на кого равняться. В минувшем году родственное МП «Техника» изготовило металлоконструкций и оказало различных услуг населению на 7 миллионов рублей. Цифры, по сравнению с общезаводскими объемами, конечно, небольшие, но взгляните на номенклатуру изделий МП: все — острейший дефицит. В том же русле планируют свою деятельность на действующей при заводе фирме «Чермет».

— Уже в феврале собираемся опробовать первые автошины собственного производства, — говорит директор фирмы Ю. Цой. — Хотим к концу года выйти на рубеж 30 тысяч покрышек для «Волги» и «Москвича». Сырье будем получать по бартеру из Барнаула. Намечаем также наладить переработку леса для продажи его населению. Подумываем открыть участок по сборке мебели.

Конечно, не только вполне капиталистическое желание производить то, что можно продать дороже, диктовало малым предприятиям УМЗ план действий. На заводе уже несколько лет существует программа наращивания выпуска товаров народного потребления. Кстати, именно в ней заложен еще один стимул для увеличения производства — конкуренция.

Малые предприятия решают большие задачи.

А. КУРБАНОВ.

За чистый воздух, прозрачную воду и плодородную землю!

ПРИРОДА И ЧЕЛОВЕК

Страница Ташкентского областного комитета по охране природы

N 23

ОТСТУПАТЬ? НИ ЗА ЧТО!

Т. Иргашев, председатель Ташоблкомприроды

Авторам нашего ежемесячного выпуска «Природа и человек», а также читателям, заботящимся о природе, хочу рассказать о некоторых итогах года и о главных экологических проблемах, над решением которых Ташоблкомприроды начал работать в новом году.

Минувшие месяцы были насыщены большой заботой Верховного Совета, правительства и Президента республики И. Каримова об усилении охраны природы, рациональном использовании ее ресурсов, а следовательно, об улучшении нашей с вами жизни. Был принят ряд важных документов по экологическим вопросам. В том числе «Закон Республики Узбекистан об охране природы».

Теперь — дело за разъяснением и популяризацией этих документов. В этой работе нам помогает Госкомприроды республики. Для специалистов-экологов, работников промышленных предприятий проведен семинар о порядке оплаты за сверхнормативные выбросы (сбросы) и размещение отходов. Определены 122 предприятия, обязанных платить за это. К концу 1992 года на счета хранителей природы уже поступило 4,5 миллиона рублей. А в целом по области выбросы вредных веществ в атмосферу снизились почти на 20 тысяч тонн. Это почти в 3 раза больше, чем в 1991-м.

Есть положительные результаты и в охране водных ресурсов. На базе Янгиюльского биохимического завода мы провели областной семинар специалистов. Здесь было не только детально разъяснено постановление Кабинета министров, но и подробно изучен опыт биологической очистки загрязненных сточных вод. Анализ показывает, что сбросы загрязненных вод в природную среду уменьшились на 2,2 миллиона кубических метров. Воду жители области стали больше беречь.

Комитеты по охране природы более требовательно спрашивают за природоохранную деятельность. В прошлом году оштрафовано 3.547 должностных лиц почти на 294.000 рублей. Предъявлено исков на 2,549 млн. рублей, 607 раз останавливали хранители природы технологическое оборудование, агрегаты, участки, цехи, не отвечающие экологическим требованиям.

В наступившем году главное внимание мы сосредоточим на реализации требований «Закона Республики Узбекистан об охране природы». Он устанавливает правовые, экономические и организационные основы сохранения условий природной среды, рационального использования ее ресурсов. Закон «имеет целью обеспечить сбалансированное гармоничное развитие отношений между человеком и природой, охрану экологических систем, природных комплексов и отдельных объектов, гарантировать права граждан на здоровую, чистую окружающую среду».

Особое внимание надо уделить охране государственных заповедников, национальных историко-природных и мемориальных парков, заказников, ботанических и зоологических садов, дендрариев, а также курортных зон, территорий формирования подземных вод, запретных полос, лесов — всему, что непосредственно связано со здоровьем населения.

Закон утверждает особые условия использования недр, полезных ископаемых, пользования почвой, водами и водоемами, атмосферным воздухом, объектами живой природы, удаления отходов производства и быта. Структурным подразделениям Ташоблкомприроды совместно с общественными инспекторами предстоит не только строго контролировать, но и практически помогать в выполнении этих условий.

Хочу обратить внимание читателей на раздел «Права и обязанности жителей Республики Узбекистан в области охраны природы». Закон обязывает население рационально использовать ресурсы, бережно относиться к богатствам природы, соблюдать экологические требования. При этом жители имеют право объединяться в общественные организации по охране природы, требовать и получать информацию о состоянии окружающей среды и мерах, принимаемых для ее охраны.

Население области положительно оценило выездные заседания Ташоблкомприроды в самых напряженных экологических регионах — Ангрене, Алмалыке, Бекабаде, Чирчике. Там с участием работников промышленных предприятий, органов здравоохранения, СЭС, прокуратуры были обсуждены экологическая обстановка и пути ее улучшения. В выездных коллегиях приняли участие председатель Комитета по науке и вопросам экологии Верховного Совета Узбекистана А. Т. Джалилов, председатель Госкомприроды республики А. Ш. Хабибуллаев, его первый заместитель В. Г. Конюхов, руководители местных органов власти.

Практика выездных коллегий Ташоблкомприроды, способствующих более глубокому анализу экологической обстановки и выработке конкретных мер по ее улучшению, одобрена Госкомприроды республики и рекомендована для использования всеми областными комитетами по охране природы. В наступившем году выездные коллегии мы планируем провести в сельскохозяйственных центрах — они будут посвящены важнейшим проблемам выращивания экологически чистой сельхозпродукции, бережному отношению к почве и водным ресурсам. В Букинском районе, например, предполагается рассмотреть вопрос об охране и рациональном использовании земельных и водных ресурсов и средств химизации. В Бостанлыкском обсудим меры экологического оздоровления и по организации курортных зон. Заранее сообщаем об этом читателям, чтобы они смогли прислать свои предложения по улучшению природоохранной деятельности на селе.

В решении экологических проблем большая роль принадлежит общественности. При

(Окончание на 4-й стр.)

ХРАНИТЕЛИ

ТАК ДЕРЖАТЬ, АНГРЕНЦЫ!

Ангрен — один из самых крупных и экологически напряженных регионов области. Территория города—15 тысяч га, население — 142,5 тысячи человек. Промышленные предприятия занимают более половины всей площади. Под контролем Ангренского городского комитета по охране природы — 25 промышленных, 5 автотранспортных предприятий и 15 строительных организаций. В городе 3.200 единиц ведомственного и 17 тысяч индивидуального автотранспорта. Городской комитет по охране природы совместно с хокимиятом, при поддержке хокима города С. Ю. Юсупалиева проводит активную работу по очищению окружающей среды. За последнее время рассмотрены узловые вопросы, заслушаны отчеты ряда ведущих руководителей. Выполнено природоохранных мероприятий не на 23.340 тысяч рублей, как планировалось, а на 31.605 тысяч рублей.

Естественно, главные заботы на плечах экологов — председателя комитета А. Х. Рахматуллаева, ведущего специалиста А. Х. Холдовова, а также госинспекторов Т. А. Когдась и А. Миралова. Расскажу о них подробнее.

Абдували Халилович Рахматуллаев, выпускник Ташкентского политехнического института, получив диплом, начал работать на заводе бытовой химии в Алмалыке и быстро пошел в гору — через полгода стал начальником смены, руководителем участка. Затем его пригласили на Ангренский резиновый комбинат, где Абдували возглавил отдел технического контроля. Работа на экологически вредном предприятии была хорошей школой. И нет ничего удивительного, что после защиты кандидатской диссертации А. Х. Рахматуллаев стал председателем Ангренского городского комитета по охране природы.

Принципиальность и ответственность отличают и команду председателя. Инженеру-механику Абдулле Холдовову, имеющему большой опыт работы в сельском хозяйстве, поручили охрану земельных ресурсов, растительного мира. Вот свидетельства его работы за год. Проведено 60 крупных проверок, выдано 225 предписаний, на 39 должностных лиц наложены штрафы, предъявлено исков на 52.285 руб. Все штрафы, иски взысканы. Но главное, конечно, не наказание, а контроль и практическая помощь коллективам. На этом сосредоточивает А. Холдовов свои усилия.

Охраной атмосферы ведает инженер-технолог Тамара Александровна Когдась. Родилась в Кыргызстане, училась в Казахстане. Из 30 подконтрольных предприятий за год ею проверены все. На Новоангренской ГРЭС, например, природоохранных мероприятий выполнено не на 133 тысячи рублей, а на 3.853 тысячи рублей. Это позволило снизить вредные выбросы на 1.600 тонн. Достигнуто все благодаря тесному контакту Т. А. Когдась с СЭС и лабораториями, оперативному выявлению причин загрязнения атмосферы и мерам по их снижению.

За охраной водных ресурсов следит Ахматали Миралов. Благодаря его стараниям и находчивости заканчивается строительство оборотной системы в ПО «Узбекрезинотехника», ведется подготовка к созданию водозаборного сооружения на станции Ангрен. Одновременно осуществляются меры по строительству автомоек в «Ангренгазе», «Ангренэнергоцветмете». Сдана первая очередь строительства очистных сооружений на золотодобывающем руднике «Кочбулак».

После выхода правительственного постановления о введении платы за сверхнормативные выбросы городской комитет одним из первых в области определил 30 предприятий-плательщиков. Только за один квартал они должны внести для охраны природы 960 тысяч рублей.

Я рассказала о большой работе ангренцев, но сами они предпочитают говорить главным образом о еще нерешенных экологических проблемах. Их тревожит, что на предприятиях Минпромстройматериалов и керамическом комбинате из-за отсутствия денег не реконструированы пылегазоочистные установки, на КСМ не смонтирован рукавной фильтр. Ангренцы ждут выноса за пределы города комбината строительных материалов (цементного завода) или его перепрофилирования на выпуск других товаров. Много проблем предстоит еще решить на Новоангренской ГРЭС. Хотят экологи добиться создания троллейбусного депо — это сократит движение автотранспорта. И, естественно, вредные выбросы.

И еще два штриха. Весной 1991 года, когда огромный оползень обрушился на поселок Джигаристан, Абдували Рахматуллаев с первых минут был на месте трагедии. Сутками не отдыхал, помогал эвакуировать, размещать пострадавших. А затем участвовал в составлении проекта нового поселка.

У сотрудников комитета по охране природы 6 дочерей и 13 сыновей. Наверное, среди них есть и будущие экологи. А пока ребята, глядя на родителей, любят и берегут природу.

Ч. ПЕРЕПЕЛИЦЫНА.

• Это интересно •

По древнегреческому преданию, однажды бог войны Марс не смог отправиться в поход, потому что в его опрокинутом боевом шлеме свила себе гнездо голубка. С этим преданием связано представление о голубе, как о птице мира.

* * *

В гагачьем пухе сочетаются предельная теплота и легкость. На подкладку к самому «жаркому» мужскому пальто идет всего 50 граммов гагачьего пуха.

* * *

В некоторых районах Южной Африки часто нарушается телефонная связь по вине... животных. Больше всех вредят обезьяны. Они используют провода как турники для своих утренних «занятий гимнастикой». Слоны непрочь потереться о телеграфные столбы, что не всегда кончается благополучно для последних. А близорукого жирафа подводит длинная шея. Задев ею за провод, он пугается и бросается бежать. Таким образом, жираф срывает и запутывает десятки метров проводов.

* * *

Канарейки еще в начале века использовались во многих странах мира в качестве «дегустаторов» рудничного газа. Эти птицы теряют сознание при малейших приметах ядовитых газов в шахтах. Добрая порция кислорода вновь приводит их в себя.

Собрал В. АНТОНОВ.

ОТСТУПАТЬ? НИ ЗА ЧТО!

(Окончание. Начало на 3-й стр.).

Ташоблкомприроды создан общественный совет, который возглавляет директор Среднеазиатского научно-исследовательского института защиты растений Академии сельскохозяйственных наук Узбекистана академик С. Н. Алимухамедов. Совет уже рассмотрел вопросы о том, как внедряются достижения научно-технического прогресса в области экологии на Алмалыкском горно-металлургическом комбинате, о том, как хранятся, применяются и транспортируются минеральные удобрения и ядохимикаты, внедряется биологический метод защиты растений в хозяйствах области. При этом тщательно изучена деятельность АГМК и Бекабадской биологической фабрики. Мы признательны совету за эффективную помощь.

Очень хотелось бы, чтобы в подборках материалов Ташоблкомприроды — «Табиат ва инсон», «Природа и человек» — более активно выступали руководители хокимиятов, прокуратуры, СЭС, ГАИ, а также руководители предприятий, хозяйств и активисты-общественники. Желательно, чтобы проблемы экологии широко освещались на страницах городской и районной печати, как в газете «Социалистический Чирчик», например. Благодаря коллективу редакции и члену пресс-центра Ташоблкомприроды В. В. Герейну почти в каждом номере публикуются содержательные материалы по охране природы.

В новом году будем активнее информировать специалистов, работников промышленности и сельского хозяйства о достижениях в решении экологических проблем. Особое внимание уделим вопросам экологического воспитания жителей махаллей, подрастающего поколения. Надеемся, что, как и в прошлом году, все жители области в честь Навруза поддержат планы экологов по благоустройству территорий.

И еще. Читатели высказали пожелание провести и в текущем году областную научно-практическую конференцию по обмену опытом экологического воспитания школьников с выставкой работ «Природа и мы». Прежнюю конференцию Ташоблкомприроды организовал совместно с областным управлением народного образования и Институтом повышения квалификации педагогических кадров. Надеемся, что наши коллеги поддержат предложения читателей и в наступившем году.

В освещении проблем экологической тематики нам неизменно помогают телевидение, радио. Снят кинофильм о природе Ташкентской области, организован телерепортаж о выездной коллегии в Чирчике, проведена радиопередача «Круглый стол» и т. п. Надеемся, что после выхода Закона Республики Узбекистан об охране природы наш контакт с журналистами, жителями области станет еще более тесным.

Сердце радуется, когда видишь, как стараются хокимияты области помочь работникам органов по охране природы в их нелегкой деятельности. Вот почему не следует забывать, что только общими усилиями мы сделаем все для осуществления государственных программ оздоровления экологической обстановки в регионе.

• *Добрые вести* •

НА ТОМ НЕ ОСТАНОВИМСЯ

На нашем предприятии идет неизменная работа по улучшению экологической обстановки. При техническом осмотре автомобилей обязательно проверяется токсичность отработанных газов газоанализатором «Инфралит». Если превышена норма, проводится регулировка топливной системы и системы зажигания. Заведен журнал учета проверки токсичности выхлопных газов при выезде автомобилей на линию. Для этого используются анализатор марки «ГАИ-1». Хозяйство пополняется и другими новыми приборами. Недавно через кооператив нами приобретен дымомер марки «Мета-1». Он проверяет токсичность дизельных автомобилей. Внедрены талоны токсичности.

Каждая пятница санитарный день. В этот день коллектив занимается генеральной уборкой территории, осмотровых канав и цехов. Прибавьте к этому ежедневную заботу о чистоте территории цехов и участков.

За последнее время мы построили два отстойника - нефтеуловителя, в них собираются все стоки. Автомойка, к сожалению, пока не удовлетворяет потребности нашего предприятия, но находится в рабочем состоянии и действует с применением оборотного водоснабжения.

38 автомобилей переведены на природный газ. Это также способствовало улучшению экологической обстановки. В новом году планируем перевести на такую же систему еще 40 машин.

При помощи НПО «Узавтотранстехника» разработан том ПДВ для нашего предприятия и получено разрешение на выбросы вредных веществ в атмосферу до 1996 года. Затраты на природоохранную деятельность постоянно растут и приносят существенную пользу. Коллектив награжден Почетной грамотой областного Общества охраны природы за активное участие в смотре-конкурсе и получил премию Общества охраны природы Республики Узбекистан.

На достигнутом, конечно, не остановимся. Сделаем все для сохранения природы и здоровья людей.

Э. АЗИЗОВ,
директор автопредприятия № 80.
АЛМАЛЫК.

БУДУТ ЛИ КОНЦЕПЦИЯ И ПРОГРАММА?

Коллегия Госкомприроды Узбекистана заслушала информацию о состоянии экологического образования и воспитания в системе детских садов, школ и училищ, отметив при этом, что работа строится в основном на энтузиазме отдельных педагогов. Единая концепция экологического образования и воспитания и программа ее реализации отсутствуют. Вот почему коллегия приняла решение создать межведомственный совет, а также рабочую группу из числа ученых и специалистов для разработки концепции экологического образования и воспитания и программы экологического всеобуча. В IV квартале будет проведена научно - методическая конференция по совершенствованию системы экологического образования и воспитания в Узбекистане. В связи с этим заслуживает внимания опыт и нашей области.

Облкомприроды начал сотрудничество по экологическому воспитанию школьников с областным управлением народного образования и Институтом повышения квалификации педагогических кадров в 1992 году. Предварительно мы познакомились с организацией работы в школах и на станциях юных натуралистов. Был отмечен накопленный опыт — например, экологическая работа на уроках биологии в школе № 5 г. Ангрена. Воспитанники здешнего учителя Х. Хакимова ежегодно успешно защищают честь области на республиканских олимпиадах. Обратили внимание на уроки биологии педагога Р. Суханбердыевой в средней школе № 27 Янгиюльского района, на природоохранную работу во внеурочное время учителя-биолога Л. Х. Ким в школе № 19 Юкоричирчикского района. Отметили музей природы в школе № 38 Бекабадского района (заслуженный учитель республики К. Закиров), живой уголок в школе № 40 Чиназского района (педагог Б. Салиева), интерес к охране природы во многих школах Бекабада, Чирчика и других городов и районов.

А потом провели первую областную научно-практическую конференцию по экологическому воспитанию школьников с выставкой «Природа и мы» — там экспонировались работы детей, школьных коллективов и станций юных натуралистов. Успеху конференции способствовали руководители управления народного образования О. А. Таджиев и М. М. Уринбасарова, директор Института повышения квалификации педагогических кадров Д. Д. Маликова, методист института У. Н. Ташмухамедов, коллектив областного детского

На темы воспитания

центра экологии и его директор Л. Д. Клейнбурд. В обращении к учащимся, учителям, родителям, ко всему населению области говорилось, что охрана природы — дело всенародное, и с детских лет нужно воспитывать любовь к ней.

Первые места были присуждены средней школе № 4 и станции юных натуралистов г. Бекабада, средней школе № 38 Бекабадского района; вторые — средним школам № 27 и № 40 Чиназского района, третье — средней школе № 16 Уртачирчикского района. Отмечены также деятельность детского областного центра экологии и натуралистов, 10 работ учащихся, представленных на выставке, и активная экологическая деятельность 9 учителей и руководителей кружков.

Ташоблкомприроды премировала большую группу учащихся и педагогов.

Обмен опытом на конференции способствовал улучшению экологического воспитания. Так, в Чирчике школьники вместе с активистами общества по охране природы провели конференцию. «Войди в природу другом». Экологические штабы школ стали теснее сотрудничать с санитарной милицией. В Букинском районе экологическому воспитанию школьников начали больше уделять внимания органы народного образования и трудовые коллективы. Разработаны рекомендации для педагогов. В марте здесь состоится районная конференция, посвященная экологическому воспитанию. Ее спонсором согласился стать коллектив хлопкозавода.

А накануне праздника Навруз решено провести такую же конференцию — только уже областную. Это решение приняли Ташоблкомприроды, областное управление народного образования и Институт повышения квалификации педагогических кадров. Очень хотелось бы, чтобы Министерство народного образования, Госкомиздат к началу конференции наладили выпуск информационных бюллетеней и брошюр, пропагандирующих опыт экологического образования и воспитания.

М. МУЙДИНОВ,
начальник отдела Ташоблкомприроды.

На снимке: на выставке «Природа и мы».

Фото В. ХАРИТОНОВА.

• *Спрашивают — отвечаем* •

МЕРА ОТВЕТСТВЕННОСТИ

У читателей часто возникает вопрос: кого могут привлекать к ответственности государственные инспектора по охране природы за нарушения законодательства? На этот вопрос отвечает главный специалист по юридическим вопросам Ташоблкомприроды Т. С. ТИЛЛЯЕВ.

При нарушении природоохранного законодательства действуют нормы, сконцентрированные в Кодексе Республики Узбекистан об административных правонарушениях. Исходить нужно из них.

Перед законом несут ответственность лица (граждане республики, иностранные граждане и лица без гражданства), достигшие к моменту правонарушения 16-летнего возраста, и должностные лица.

Первой группе (для удобства разъяснения) можно дать упрощенное название — «частные лица». При этом следует исходить из того, в связи с чем совершено правонарушение — при исполнении служебных обязанностей или за их пределами? В первом случае надо говорить об ответственности должностных лиц, а во втором — частных лиц.

— Какая разница между должностными и частными лицами, и имеет ли это значение для привлечения их к ответственности?

— Имеет прежде всего в пределах санкций. В отношении к должностным лицам эти пределы выше. К должностным лицам относятся те, кто по выбору или по назначению постоянно или временно выполняет функции руководителя юридического лица (т. е. обладают правом приема, увольнения, распоряжения имуществом). Через руководителей — должностных лиц — юридическое лицо реализует свои права и выполняет обязанности.

В отличие от должностного лица частное лицо само реализует свои права и выполняет свои обязанности, а значит, обязано нести ответственность.

Невыполнение предприятием, учреждением, организацией каких-либо требований природоохранного законодательства расценивается как неисполнение руководителем (должностным лицом) своих обязанностей, за что он и несет ответственность перед законом, отвечая за природопользование предприятием, организацией.

— А как быть, если в организации приказом назначено лицо, ответственное за охрану природы?

— Приказом о назначении ответственных лиц руководитель не снимает с себя ответственности. Ответственные за охрану природы отвечают перед администрацией в порядке, предусмотренном трудовым законодательством. Если каким-то образом этому «ответственному лицу» дано право приема-увольнения, распоряжения имуществом и представительства без доверенности (что равносильно рангу руководителя), то можно говорить о его ответственности по административному праву.

Нередко госинспектора, привлекая должностных лиц к ответу, не находят понимания с их стороны: «Как же так, я руководитель! Виноват же тот (или этот), это он не работал, он не сделал, причем тут я? Я и не знал, что это сделано!»

Вина руководителя в том, что он вовремя не узнал, как обстоят дела на этом участке, не обеспечил ресурсами, выполнение работ и т. п.

• *Районные новости* •

НАСТОЙЧИВОСТИ ДОБРЫЕ ПЛОДЫ

ЮКОРИЧИРЧИКСКИЙ. Завершается строительство Паркентского магистрального канала. Он окажет существенное влияние на орошение на левом берегу Карасу. На территории района, где основные посевные площади занимают зерновые и лубяные культуры, а также хлопчатник, предусматривается увеличение поливных земель до 45 тысяч гектаров. При этом планируется рост посевов овощных. Площади под овощными, бахчевыми, картофелем и корнеплодами увеличатся в 8—10 раз, производство фруктов и винограда — в 7—12 раз, продукции животноводства— в 5—10 раз.

Плодотворной была работа комитета по охране природы. За последнее время проведено 150 проверок, составлено 351 предписание по устранению недостатков. Из них 323 выполнены. За нарушение природоохранного законодательства оштрафовано на 4.800 рублей 12 ответственных лиц. Предъявлены иски за сверхнормативные выбросы и сбросы на 117 тысяч рублей. Приостановлена деятельность 7 объектов, а по ассоциации «Шарк» ТПО «Хлопкопром» материалы переданы в прокуратуру. Сессией народных депутатов обсужден вопрос об охране природы и санитарной очистке населенных мест. Все средства, выделенные на природоохранные мероприятия, освоены.

Хорошие результаты принесла забота экологов о водных ресурсах. Всем предприятиям выданы разрешения на водопользование. Водозабор воды не превысил лимита, по сравнению с 1991 годом ее использование сокращено почти на 1.450 тысяч кубических метров. На предприятиях проводятся мероприятия по очистке открытых водоемов и подземных вод. На опытном лубозаводе, например, действует оборотное водоснабжение, на Джумбайском заводе реализуется проект перевода луба на химическую обработку — это позволит ликвидировать сброс стоков в Карасу.

Проведен двухмесячник по озеленению. Решается вопрос о создании зеленой зоны отдыха на площади 32 га. Совместно со специалистами КНДР на полях колхоза «Узбекистан» посеяно семь видов лекарственных растений, в том числе укроп пахучий, шлемник, дискорея, мята, кассио. В 1992 году кассио были засеяны 62 гектара. Урожай обрабатывается. Жители Ташкента уже познакомились и оценили этот своеобразный лечебный чай.

БОСТАНЛЫКСКИЙ. Комитет по охране природы работает в тесном контакте с ГАИ РОВД, а также Управлением государственного контроля. Вопросы природоохранной деятельности обсуждались на сессиях кишлачных и поселковых Советов Караманас, Думалак, Угам, Бостанлык, на конференциях руководителей домов и зон отдыха, пионерских лагерей, в школах района. Созданы службы контроля за экологией. Есть специалисты по вопросам охраны окружающей среды на Газалкентском стекольном заводе, в ПО «Энергоиндустрия», механизированной колонне домостроения № 2, таваксайском ПО «Бытовая химия», Газалкентском камнеобрабатывающем комбинате, бурчмуллинском заводе «Алмаз», ПМК-4.

Что дали совместные усилия?

На Газалкентском стекольном заводе, где имеется 113 источников вредных выбросов, выбросы снизились на 8.336 тонн в год. Асфальтобетонный завод, являвшийся одним из источников загрязнения воздуха, остановлен. Отведен участок для строительства нового завода, уже получен проект. Реконструирована пылегазоочистительная установка в механизированной колонне домостроения № 2. Переведена с мазута на природный газ котельная и ликвидированы компрессорные на дизельном топливе в ПО «Энергоиндустрия». Утилизация цементной пыли производится на складах и в бетонных узлах.

В новом году намечено решить вопрос с регистрацией пионерских лагерей и подсобных хозяйств, садово-виноградарских товариществ и автозаправочных станций, оказывающих ощутимое воздействие на окружающую среду. Решено оснастить крупные источники вредных выбросов — пилорамы, бетоносмесительные узлы, цементные склады — пылегазоочистными установками. Будут нормированы выбросы вредных веществ в санатории «Хумсан», детском туберкулезном санатории, пансионате «Кристалл», санатории «Акташ» и других.

• *Ноу-хау* •

«ПРИВИВКА» ДЛЯ ХЛОПЧАТНИКА

Во всем мире каждый третий гектар пашни «съедается» болезнями и вредителями. И потому проблема защиты растений стоит в ряду наиважнейших. Предлагаются химические, биологические, интегрированные способы. Наиболее эффективным считается создание нового сорта, противостоящего распространенным заболеваниям. Но ученый порой потратит на это жизнь, а новый сорт через четыре-пять лет уже теряет свои свойства.

Так или иначе, но урожайность за последние 10—25 лет во всем мире выросла всего в два раза, а затраты на него — в пять-шесть раз.

Институт экспериментальной биологии растений АН Узбекистана предлагает искать способы защиты растений в природных данных, заложенных в нем самом. Они обнаружили и выделили так называемые фитоалексины, с помощью которых дикий хлопчатник (здесь собрана большая коллекция дикорастущих форм) защищает себя. Способность эта передается генетически.

Чтобы представить себе значение открытия (сделанного в начале 80-х годов), надо знать, что долгое время считалось, будто растения не имеют иммунитета. Первым это пытался опровергнуть еще Н. И. Вавилов. Иммунологическими исследованиями на хлопчатнике впервые в нашей стране занялась специально созданная лаборатория Института экспериментальной биологии растений (ныне НПО «Биолог»). Она называлась лабораторией «Физиологии и биохимии вилтоустойчивости хлопчатника», в связи с расширением и углублением исследований теперь именуется «Иммунитета хлопчатника» — само переименование символично.

Параллельно и независимо от этого концепция устойчивости растений к болезням развивалась в США (Калифорнийский университет).

Результаты работы узбекистанских ученых признаны приоритетными. Они были представлены на летом международном симпозиуме в 1990 году. К тому времени у сотрудников названной лаборатории, которой руководит доктор биологических наук, профессор М. Х. Авазходжаев, было уже более десяти авторских свидетельств.

Ученые всесторонне изучили функции фитоалексинов хлопчатника в процессах вилтового увядания, определили методы повышения и длительного сохранения болезнестойкости промышленных сортов. На основе теоретических разработок рекомендован практический способ защиты хлопчатника от вилта, опирающийся на физиологическую стимуляцию его иммунных реакций. Химики помогли синтезировать соответствующий препарат — «Бисол-2». Малого его количества, попавшего на лист растения, достаточно, чтобы спровоцировать «команды» на выработку фитоалексинов внутри растительной клетки, готовых заблокировать пораженный участок. Прививка своего рода.

За этим открытием видится большое будущее. На его основе селекционеры могут выводить новые, особо устойчивые к болезням, вредителям и пестицидам сорта. В стенах института, кстати, выведен уже сорт хлопчатника «Ок олтын», не только вилтоустойчивый, но и прекрасно развивающийся на засоленных и зараженных пестицидами землях. А эти качества можно «привить» и другим культурам — есть обнадеживающие опыты на картофеле, клевере, злаках... Мы можем получать экологически чистую продукцию.

Но на продолжение исследований нет средств. Как нет их на строительство завода для производства экологически чистого, способствующего сохранению и повышению урожая хлопчатника препарата «Бисол-2», который уже успели оценить производственники, но который пока приходится покупать у башкирских химиков, в свое время по просьбе наших ученых взявшихся за его производство.

Между тем средства, вложенные в строительство завода, сторицей (подсчитывали в ценах начала года — в сто раз) окупились бы всего за один год производства «Бисола-2». Его технология несложна. А сам препарат относительно дешев по сравнению с традиционной «химией», которой по сей день отравляем землю.

Деловые люди, которых заинтересует перспектива сотрудничества с учеными, могут связаться с НПО «Биолог». Адрес: Ташкент, ул. Ходжаева, 28. (Телефоны: 62-28-58, 62-58-21).

А. ГЕОРГИЕВА.

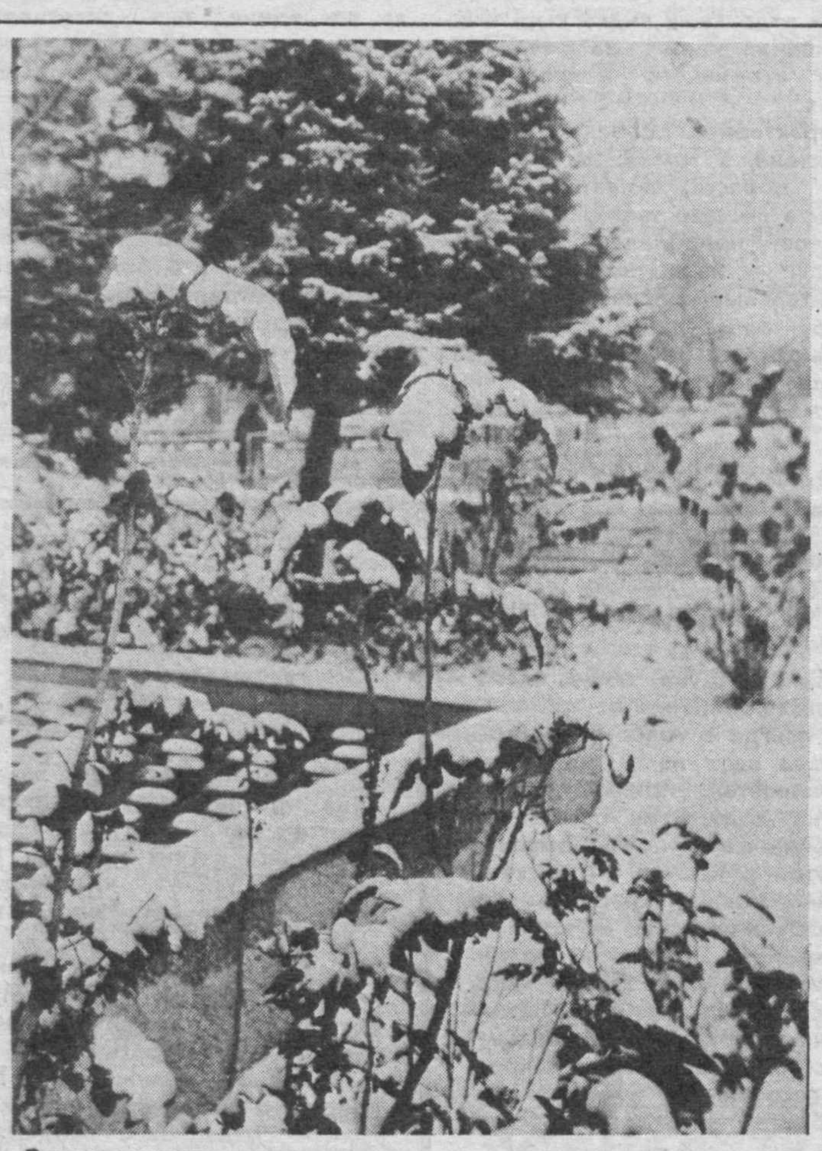

Зимняя сказка.

Фото Д. САПАРОВА.

• *Побывайте там* •

ЧУДО-УГОЛОК

В 1979 году на карте Узбекистана появилась новая экологически защищенная территория — Китабский государственный геологический заповедник. Здесь предметом охраны и изучения стали палеонтолого-стратиграфические объекты, представляющие исключительную ценность для геологической науки и практики.

Расположен заповедник в юго-западных отрогах Зарафшанского хребта, на левобережье реки Джиндидарьи и занимает площадь более пяти тысяч гектаров. Его территория сложена морскими осадочными образованиями с многочисленными остатками животных и растений прошлых геологических эпох. Именно они и несут богатейшую информацию о достаточно большом отрезке истории нашей планеты в палеозое, исчисляемом в 120—130 миллионов лет.

Вскрытие многочисленными саями толщи осадочных горных пород представлены в заповеднике во многих случаях в ненарушенной последовательности, что в совокупности с находящимися в породах окаменелостями делает их уникальными для науки. Множественна и многообразна палитра представленных в заповеднике ископаемых. Это и различные виды коралов, полипов, членистоногих, иглокожих и даже предки позвоночных.

Достигнутая к настоящему времени изученность территории заповедника позволила 28 Международному геологическому конгрессу считать разрез Зинзильбан мировым стратиграфическим эталоном. Сам же заповедник сегодня является постоянно действующей научной базой по отработке приемов и методов детальной стратиграфии и включен в число объектов международного туризма. Посмотреть здесь есть на что.

Живописные саи Оби-Сафит, Ходжа-Курган, Зинзильбан, Новобак и другие разделили Каратагские горы на неповторимые по красоте урочища, причем очень непохожие. Если в Зинзильбане вы пройдете, даже не замочив ног, любуясь многообразными по видам и расцветке скальными породами, иногда принимающими самые причудливые формы, то в Ходжи-Кургане вас ждет увлекательное путешествие, где дороги часто пересекает полноводный ручей. Водопады и водопадики, низвергаясь с высоты, делают этот сай подобным сказке.

Природа заповедника, наверное, решила показать все, на что способна. Ущелья то сужаются и мрачнеют, закрывая доступ яркому южному солнцу, то расширяются, радуя глаз всевозможными оттенками зеленого.

Мир живой природы здесь многолик так же, как и каменное многообразие заповедника. Только растений более 500 видов. Есть настолько редкие, что увидеть их в другом месте вам вряд ли удастся. Биологи Китаба выделили десятки декоративных, пищевых, кормовых, медоносных и лекарственных представителей флоры.

Птицы и звери также привольно чувствуют себя под охраной человека. Беркут, орел-карлик прилетают сюда на гнездовье. Кабаны, барсуки, лисы, бурый медведь — вот далеко не полный перечень животного мира.

Ну а насекомым и вовсе раздолье, причем прижились и те, которые занесены в Красную книгу, такие, как булавобрюх, пчела-плотник и многие другие.

Хотелось бы закончить на оптимистической ноте, пригласив вас в этот чудо-уголок.

Н. ИВАШКЕВИЧ.

• *Это интересно* •

Международная конференция по исследованию Антарктиды приняла решение, обязывающее владельцев собак водить своих питомцев на поводке во избежание нарушения привычного «распорядка жизни» коренных обитателей Антарктиды — пингвинов.

* * *

В 1957 году 22-летний шведский рыбак Аке Викинг бросил в море бутылку с запиской на нескольких языках. В записке была просьба, чтобы какая-нибудь молодая девушка ответила ему на послание и прислала фотографию. Случилось так, что бутылку нашел сицилийский рыбак, дядя 16-летней Паолины Пуццо. Девушка ответила парню, и завязалась переписка, которая закончилась свадьбой.

Из редакционной почты

ЧТО ДЕЛАТЬ С ОТХОДАМИ

Я слышал, что в некоторых странах научились внедрению малоотходных и безотходных технологических процессов, комплексному использованию минерального сырья, вовлечению в производство вторичных ресурсов. Ведь, естественно, интенсификация экономического развития требует повышения эффективности охраны окружающей среды и рационального использования природных ресурсов. Не могла бы газета поподробнее рассказать, делается ли что-нибудь в этом направлении у нас!

Р. ХИДОЯТОВ.

ЧИРЧИК.

ПУБЛИКУЕМ КАК ОТВЕТ НА ЧИТАТЕЛЬСКИЙ ВОПРОС СТАТЬЮ ПРОФЕССОРА А. ОКСАНА

Сбор и утилизация, промышленная переработка отходов — важная составная часть охраны окружающей среды и рационального использования природных ресурсов. С увеличением численности городского населения количество твердых бытовых отходов растет. В то же время отходы содержат ценные материальные вещества (текстиль, железо, стекло, пластмассы, кости, дерево, бумагу, кожу, резину и т. д.), использование которых в качестве вторичного сырья имеет ряд преимуществ. Расходы на их сбор, сортировку и обогащение в несколько раз ниже расходов на добычу и обогащение первичного сырья, не говоря уже об экономии природных ресурсов и охране окружающей среды.

Подавляющее количество твердых бытовых отходов сейчас складируется на свалках и полигонах, часть подвергается сжиганию, и лишь незначительное количество перерабатывается промышленным способом. Складирование не является радикальным решением проблемы, так как в процессе урбанизации все меньше остается свободных территорий, а размещение свалок все дальше от городской черты, приводит к удорожанию транспортных расходов.

Многие прибегают к мусоросжиганию. Однако при этом уничтожаются ценные компоненты твердых бытовых отходов, которые могут быть использованы в качестве вторичного сырья.

Изучение зарубежного опыта показывает, что проблема комплексной переработки твердых бытовых отходов с извлечением ценных компонентов наиболее полно решена в Японии, Италии, Германии. Там заводы перерабатывают свыше 70 процентов бытовых отходов. Однако даже самый положительный опыт в одной стране не может быть полностью перенесен в другую. Это объясняется спецификой переработки отходов — различием их состояния, состава, дефицитности отдельных видов сырья, соотношения цен на различные виды вторичного и первичного сырья.

Характерной особенностью Узбекистана, в том числе Ташкентской области, является то, что здесь в составе твердых бытовых отходов преобладают пищевые отходы — из-за потребления в значительных количествах овощей и фруктов (в основном летом и осенью). Меньше бумаги, так как меньше продуктов, упакованных в бумажную тару. Меньше стекла в связи с меньшим потреблением консервированных продуктов. Выше влажность бытовых отходов. Определенный отпечаток на их свойства накладывают климатические условия: южные районы характеризуются высокими температурами и продолжительным теплым периодом. Все это предъявляет особые требования к выбору рационального метода утилизации бытовых отходов.

Количество накапливаемых твердых бытовых отходов — основной фактор, определяющий производительность завода по их комплексной переработке. В общий объем включаются отходы, скапливающиеся в домовладениях с различной степенью благоустройства, на объектах общественного назначения, в торговых и культурно-бытовых учреждениях городов и районных центрах. По данным специалистов, накопление твердых отходов за последние два десятилетия резко возросло. Ежегодный прирост составляет 3 процента. Эти отходы за последние годы по Ташкентской области выросли на 65 процентов.

Все шире практикуется обезвреживание отходов сжиганием —по сравнению со складированием на свалках это более рационально. Централизованное сжигание не требует предварительной сортировки, а выделяемое при этом тепло может использоваться специальными паровыми или водогрейными котлами. Однако на мусоросжигательных установках пока довольно высоки капитальные и эксплуатационные затраты, допускаются значительные выбросы в атмосферу продуктов сжигания, а их утилизация весьма сложна.

Все это вызывает необходимость развития промышленной переработки твердых бытовых отходов на специальных заводах, которые обеспечивали бы рациональное использование вторичных материальных ресурсов и охрану окружающей среды.

Однако нельзя не подчеркнуть, что перерабатывающим бытовые отходы предприятиям также присущи недостатки: хранение компоста связано с использованием значительных площадей. Имеются трудности сбыта компоста сельскохозяйственным предприятиям. Доходы от продажи удобрений не компенсируют затраты на переработку отходов.

Вот почему в целях рационального использования вторичных материальных ресурсов и охраны окружающей среды наша фирма намерена внести свой вклад в целевую комплексную программу использования вторичных ресурсов, которая включает разработку генеральной схемы развития промышленной переработки твердых бытовых отходов.

А. ОКСАН,
генеральный директор НПФ «Табиат», профессор.

«ВОДЯНОЙ ВОЛК»

Рыбы наших водоемов

Ни об одной рыбе, пожалуй, нет столько сказок, басен и пословиц, сколько о зубастой щуке. Поэтому ее каждый хорошо представляет себе с самого раннего детства. Благодаря своим размерам, повсеместному распространению и славе исключительно смелого и проворного хищника щука интересует рыболовов как объект спортивной и любительской охоты.

Поймать щуку — большое удовольствие. Она встречается во всех регионах европейской части России, республик Средней Азии и Казахстана. Щука любит реки и проточные озера с камышистыми и травянистыми берегами и заливами, но избегает горных рек с быстрым течением и холодной водой. В наших краях щука водится в бассейнах рек Сырдарья и Амударья, ее можно встретить на разливах Арнасая, во многих озерах Хорезмской области и Каракалпакстана.

Все строение тела щуки — длинное брусковидное туловище, большая и плоская «крокодилья» голова с длинными челюстями, высокий спинной плавник, отодвинутый далеко к хвосту, — говорит об исключительной ее резвости. Большие, высоко посаженные глаза позволяют ей прекрасно видеть как вокруг себя, так и над собой.

Размеры и возраст щук — предмет разнообразных рассказов, нередко переходящих в легенды. И если мы удивляемся, что и сегодня можно поймать пудовую щуку, то описания прошлых лет фантастичны. Известный ихтиолог прошлого века Л. Б. Сабанеев пишет о щуке, пойманной в конце XVII века под Москвой при чистке Царицынских прудов. Эта трехаршинная щука несла на себе золотое кольцо с надписью: «Посадил царь Борис Федорович». Вес ее достиг 64 килограммов.

Цвет щуки изменчив и зависит от цвета окружающей среды, в частности грунта водоема. В озерах с торфянистым дном она темнее, в реках с песчано-глинистым дном — светлее. Щурята в возрасте до одного года всегда бывают темно-зелеными, и эта окраска преследует сугубо защитные цели. Цвет щуки зависит также и от ее возраста.

Нерест щука часто начинает в феврале, когда хрупкий лед покрывает водоемы. В отличие от других рыб, она нерестится всегда небольшими группами — по четыре-пять, в числе коих обычно только одна самка, причем она намного крупнее самцов. В это время она теряет свою обычную осторожность, выходя на мелководье. Природа установила для щуки жесточайшие условия размножения. Большое количество выметанной ею икры и выклюнувшихся из икринок щурят погибает в тех же пересыхающих пойменных лужах. Немало икры гибнет и от заморозков, которые нередки в раннюю пору весны. Да и сама щука, особенно мелкая, не брезгует своим собственным потомством и истребляет его наравне с другими хищниками. Икра щуки развивается сравнительно быстро. На солнце и в мелкой воде выклев из икры начинается уже через неделю, а то и раньше.

В хорошо прогреваемой воде около берега щурята ведут себя, как хищники. И мальки карповых рыб, оказавшиеся поблизости, становятся ее добычей. Нередко щука пытается заглотнуть непосильную для себя добычу. В этом случае не знающая меры хищница погибает от удушья из-за собственной жадности. Нет ничего удивительного в том, что щука в первый год жизни может достигнуть веса в один килограмм и более.

Прожорливость щуки вошла в поговорку, как и свирепая жадность ее сухопутного «коллеги» — лесного разбойника волка. Поэтому щуку нередко называют «водяным волком».

Кажется, ни для одной другой рыбы не придумано столько способов ловли, как для щуки. Ее ловят спиннингом, дорожкой, кружками, летней и зимней жерлицами, плавом, ходовой донкой, поплавочной удочкой и другими снастями. На протяжении сезона — с ранней весны и вплоть до зимних месяцев — есть периоды, когда щуку хорошо ловят одним способом и плохо или совсем не ловят другими.

Обычно щука чаще всего хватает поперек, но заглатывает всегда с головы, разворачивая ее в пасти движением челюстей, причем делает это на ходу, не останавливаясь на месте после броска. На этой привычке, собственно, и основана ловля ее на самоловные снасти — кружки и жерлицы. При ловле щуки спиннингом употребляют как искусственные, так и естественные приманки. К первым относится чрезвычайно широкий ассортимент металлических блесен, ко вторым — специальные снасточки, наживляемые мертвой рыбкой.

Если щука взяла приманку, не следует спешить. Среди травы или около нее «противника» надо держать накоротке, ибо именно там он склонен делать броски в стороны. Щук до полутора килограммов, подтащенных к берегу, если крючок держится прочно, можно вынимать на поводке. Для более солидных необходим подсадок. Если нет, пойманную щуку можно взять рукой. Делать это нужно решительно и быстро. Брать ее следует правой рукой несколько ниже головы. При этом пальцы должны сильно сжать ее жаберные крышки.

М. МАХМУТОВ.

ЗАРУБЕЖНАЯ ПРЕССА

ИХ ДЕЛО—ЗДОРОВЬЕ, А НАШЕ—ТАБАК

На Западе нарастает кампания против курения, являющегося одной из главных причин рака легких и иных болезней. Такие крупнейшие фирмы Великобритании, как «Маркс энд Спенсер», «IBM» и другие, ввели ограничения на курение. Руководство «Мидлэнд бэнк» наложило полный запрет на сигареты для 45 тысяч своих служащих. Нередко можно встретить таблички следующего содержания: «В этом здании курить запрещено», «На лестничных клетках не курить», «За курение штраф 400 фунтов стерлингов», «Этот стол предназначен для тех, кто не курит». Аналогичная кампания проводится в США и в ряде других западных стран.

Процесс отучения от курения на работе не всегда идет гладко. В Глазго, например, медсестра местной больницы подала в суд на свое руководство, которое запретило курение. Она заявила, что не вытерпела 8 часов воздержания от никотина и вынуждена была уволиться с работы. По ее мнению, для таких, как она, администрация должна была бы выделить специальное помещение. А в Австралии бывают случаи иного характера. Там служащие подают в суд за то, что их обкуривают на работе, превращают в пассивных курильщиков и тем самым подрывают их здоровье.

Постепенно отрабатывается тактика проведения антиникотиновой кампании, которая в конкретном месте начинается чаще всего предварительной консультацией с персоналом и реализуется поэтапно. Большинство одобряет такой подход, а многие заядлые курильщики видят в этом для себя шанс покончить с вредной привычкой. И здесь показателен опрос, проведенный среди персонала компании «Бритиш Гэс» в Уэльсе. 53 процента опрошенных выступили за ограничения, а 34 процента — за полный запрет.

В издательстве «Кэмбридж Юниверсити Пресс» поступили, в частности, таким образом: вначале запретили курить до 10.30 и наконец — полный рабочий день. Всего же этот процесс занял 4 месяца. Имеются случаи, когда администрация материально поощряет тех, кто полностью отказывается от сигарет. Неудивительно, что в ряде государств Запада, где число курильщиков стало сокращаться, под угрозой оказались доходы тех, кто занят в сигаретном бизнесе. И тогда их взоры обратились на Восточную Европу, где не ведется столь активной кампании против курения.

«Многонациональные компании, — писала газета «Файнэншл таймс», — начали широкое вторжение в те страны, где крушение коммунизма открыло потенциальный рынок, в 8 раз больший, чем, например, в Великобритании». Только на территории бывшего СССР насчитывалось свыше 107 миллионов курильщиков. Именно в упомянутом регионе, по мнению представителя компании «Филип Моррис», бизнесмены от никотина намерены «создать солидную базу на будущее». Меньше всего их беспокоит возможный ущерб здоровью людей. Не является ли это одним из поводов для размышления и у нас?

Подготовил М. МУЙДИНОВ.

ПРИРОДА И МЫ ГЛАЗАМИ ХУДОЖНИКА

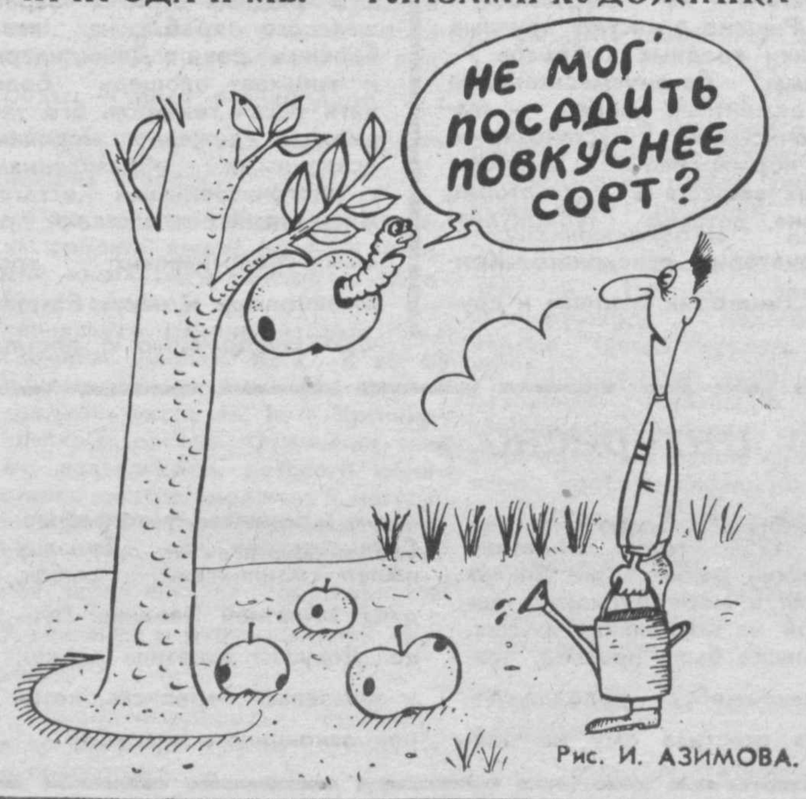

Рис. И. АЗИМОВА.

ЗОЛОТО РЕСПУБЛИКИ

В Национальном банке внешнеэкономической деятельности Республики Узбекистан состоялась пресс-конференция, информация с которой расценена мировыми агентствами новостей на вес золота.

Дело в том, что в ходе этой встречи с журналистами первый вице-президент Европейского банка реконструкции и развития г-н Фриман поделился впечатлениями от посещения делегации ЕБРР золотоносных рудников Мурунтау. Результатом поездки явилось принятие окончательного решения о финансировании недавно созданного СП «Зарафшан—Ньюмонт». Оно образовано Госкомгеологии республики, Навоийским горно-металлургическим комбинатом и американской корпорацией «Ньюмонт Майнинг Корпорейшн». СП будет заниматься добычей и переработкой золота из отходов, скопившихся на отвалах Мурунтау. По примерным оценкам, их там около 150 миллионов тонн. СП будет добывать 6—7 тонн золота в год. Доходы узбекская и американская стороны будут делить поровну.

Общая стоимость золотоносного проекта составляет около 100 миллионов долларов, 70 из которых в качестве кредита предоставит ЕБРР.

Это первый столь масштабный шаг, предпринятый Европейским банком реконструкции и развития после того, как осенью прошлого года он открыл кредитную линию для Узбекистана. Кстати, Узбекистан—единственная из республик бывшего СССР, которая получила уникальную возможность поднять производство с участием частного капитала солидного кредитора. Г-н Фриман напомнил, что ЕБРР намерен в дальнейшем поддерживать развитие в Узбекистане отрасль переработки сельхозпродукции, энергетику и совершенствование инфраструктуры.

М. КАДЫРОВ.

АЙ ДА ХИМИКИ!

В нынешнем году в чирчикском производственном объединении «Электрохимпром» запланирован ввод установки по производству... колбасы, закупленной у одной из американских фирм...

1993 год станет точкой отсчета и еще для одного нового производства — колготок, которые будут с маркой химпрома.

То, что за производство новой продукции взялось крупнейшее в городе объединение, понятно. Химики располагают первоклассными специалистами, мощнейшей производственной базой.

Кроме того, что освоение новых товаров принесет дополнительный доход в копилку предприятия, дело это выгодно химпромовцам еще и потому, что примерно пятьсот человек должны там попасть сегодня под сокращение. Освоение новых производств позволит сохранить кадры и насытить рынок города столь дефицитными ныне товарами.

300 ТЫСЯЧ ДЛЯ МАХАЛЛИ

Настоящий праздник устроили в выходные дни для ребятишек и взрослых Мукимийский махаллинский комитет Бекабада. Были песни, танцы, щедрое угощение и разнообразные подарки. Где при нынешней бедности и всеобщем дефиците изыскал деньги на торжества районный махаллинский комитет, знали все.

Пожертвование в фонд «Махалля» сделало малое предприятие, во главе которого стоит уроженец этого района Р. Юсупов. 300 тысяч рублей, которые МП подарило махаллинскому комитету, пошли на приобретение подарков, оплату плова и выступления артистов.

Был составлен список остро нуждающихся многодетных семей, одиноких стариков. Им комитет выделил по 3 тысячи рублей. И еще есть задумка — в конце Мартеновской улицы новую чайхану построить. Махаллинские жители надеются, что примеру Р. Юсупова последует не один предприниматель, которых махалля «вывела в люди».

А. ХАДЖИМАТОВ.

«НЕ РУБИТЕ, МУЖИКИ, НЕ РУБИТЕ...»

Процесс массовых сокращений работников на предприятиях, в организациях и учреждениях Чирчика сопровождается нарушениями некоторыми руководителями Закона «О занятости». Об этом заявил директор городской биржи труда С. Х. Акбаралиев. Нарушения выражаются, в частности, в том, что под сокращение попадают лица, нуждающиеся в социальной защите: выпускники СПТУ, матери-одиночки, демобилизованные воины...

Письменные предписания о недопустимости таких решений уже направлены биржей труда в адрес руководителей автопредприятия № 10 и стройтреста № 160.

По мнению С. Х. Акбаралиева, произвол администрации стал возможен в результате юридической безграмотности населения, незнания людьми своих прав.

В связи с угрозой массовой безработицы городские власти предпринимают активные шаги по социальной защите населения. В частности, хоким города издал распоряжение «О порядке высвобождения граждан с предприятий, организаций и учреждений», в котором обязал руководителей не производить сокращения работников свыше ста человек в квартал на крупных предприятиях и пятнадцать человек в квартал на малочисленных. Ликвидация рабочих мест для лиц, нуждающихся в социальной защите, отныне будет производиться только с согласия комиссии по социальной защите при хокиме города, биржи труда и профсоюзов.

И СТАНЕТ САПОГИ ТАЧАТЬ...

К оказанию нетрадиционных видов услуг решено обратиться в республиканском объединении «Узтрансуслуги».

Наступление рыночных отношений заставляет практически все трудовые коллективы изыскивать дополнительные возможности для того, чтобы выжить. Стало испытывать немалые трудности в последнее время и никогда не знавшее особых сложностей объединение, занимающееся перевозками грузов. На рынке транспортных услуг нынче действует немало самостоятельных предприятий. Конкуренция привела к тому, что организации транспортных услуг стали терять источники доходов.

Именно поэтому, не ослабляя усилий в главной сфере своей деятельности — перевозке грузов, — объединение решило начать оказывать и нетрадиционные для себя виды услуг. Здесь планируют, в частности, организовать мастерские по пошиву и ремонту одежды, цехи по выпечке хлеба, создать сеть коммерческо-комиссионных магазинов, деревообрабатывающие цехи, мастерские по ремонту ювелирных изделий, телефонных аппаратов, бытовой техники. Будут оказываться в объединении услуги и автолюбителям в части ремонта их «легковушек».

О. АЛЬКО.

ПОЛЦАРСТВА ЗА ОБУВКУ

Тридцать четыре тысячи рублей — такова нынешняя цена одной пары женских сапог импортного производства. Десять-двенадцать лет назад за такую сумму можно было прикупить громаднейший дом со всеми прилегающими постройками.

Положение с сапогами, а равно и с прочими товарами повседневного спроса, плачевное лишь потому, что родное отечественное производство явно не спешит с выпуском аналогичной продукции. Но даже если и выбросит ее на рынок, то непременно с ориентацией на мировые цены. Благоразумно забывая о мировом уровне качества.

Это, впрочем, можно исправить, тщательно ознакомившись с деятельностью промышленности развитых стран. Пока же вояжеры из-за рубежа, в частности представители международной финансовой корпорации, оценивают и изучают наши возможности.

Посланцы этой организации, прибывшие в столицу республики, намерены обсудить вопрос вступления Узбекистана во Всемирный банк.

Быть может, тогда мы сможем покупать сапоги дешевле...

С. ЕВСЕЕВ.

Среди зарубежных партнеров, всерьез и надолго обосновавшихся в Узбекистане, — пакистанская группа компаний «Табани корпорейшн». В деловых кругах республики она известна своей активностью и неутомимостью в осуществлении очень перспективных проектов в области туризма, торговли, культуры. Один из последних таких проектов — налаживание более тесных контактов в области средств связи и коммуникаций. На днях в Ташкенте прошла при посредничестве «Табани» презентация известной пакистанской группы «Дижитал комьюникейшн». Для начала ее специалисты предлагают связистам перспективную систему связи под названием «Пейджн». Благодаря ей будь то бизнесмен или государственное лицо, находясь в пути, может быть в курсе всех телефонных звонков в своем офисе, учреждении.

На снимках: во время презентации.

Фото В. ХАРИТОНОВА.

ВОСЬМИДЕСЯТИЛЕТНЯЯ БЕГУНЬЯ

Ташкентский клуб оздоровительного бега «Кентавр» отметил 80-летний юбилей своей любимицы — Нины Федоровны Миловановой. Виновница торжества явилась в тот день на занятия, легко осилив тяжелые сумки с провизией. После вегетарианского обеда, к всеобщему удовольствию, именинница исполнила несколько любимых песен, декламировала стихи. В обычные же воскресенья члены «Кентавра» после пробежек по дорожкам парка обмениваются информацией о здоровом образе жизни, нетрадиционных методах лечения болезней.

Нина Федоровна Милованова подает хороший пример. Участница Ленинградской блокады, она дружит со спортом 65 лет. Занималась гимнастикой, легкой атлетикой, имеет первый разряд по плаванию. Эта дружба и помогла ей сохранить жизнерадостный и веселый нрав и на склоне лет. Но старой бегунья себя не считает. Старость — это нескончаемые болезни, бесконечное страдание тела, и отсюда—дурное расположение духа. Нина Федоровна всегда деятельна, весела и подвижна. Подъем у нее с шести часов утра, недолгий бег вокруг дома, затем ванна в холодной воде, а после тщательного растирания полотенцем — вегетарианский завтрак. Обеды Милованова тоже предпочитает овощные. А вечерами... она поет в одном из ташкентских клубов.

Т. ЖЛУДОВА.

ВЗЯЛИ ВОРОВ

В последнее время в сельских районах области участились случаи похищения скота. Особо много подобных преступлений было совершено на территории Бостанлыкского района. На скотных базарах у сельчан отбирали скот и выручку от его продажи. Колхозников запугивали, дабы они не сообщали о случившемся в правоохранительные органы. Преступления носили организованный характер.

Однако шило в мешке не утаишь, особенно если шило это такого калибра. Прокуратурой Ташкентской области и УВД областного хокимята в январе были задержаны гр. Б., нигде не работающий, и гр. Р., также свободный от общественно-полезной деятельности. При задержании у обоих обнаружены наркотики и оружие. По проверенным данным, эти граждане имеют отношение к событиям, речь о которых шла выше. По всем выявленным фактам возбуждены уголовные дела и проводится расследование.

ИММИГРАНТЫ, ИММИГРАНТЫ...

К 2000 году население США должно увеличиться на 8,8 миллиона человек.

К середине следующего столетия в население США войдут 82 миллиона иммигрантов, прибывших после 1991 года, а также их потомство. Все вместе они составят 21 процент от всего населения Соединенных Штатов Америки.

За счет иммигрантов население США увеличится на 93 процента к 2050 году.

В 2000 году население США составит, по данным Бюро по переписи, 275 миллионов человек. Сейчас в Соединенных Штатах проживает 255 миллионов.

Наиболее быстрорастущей группой в этот период в США останется население азиатского происхождения.

И. КАРИМОВ,
политолог.

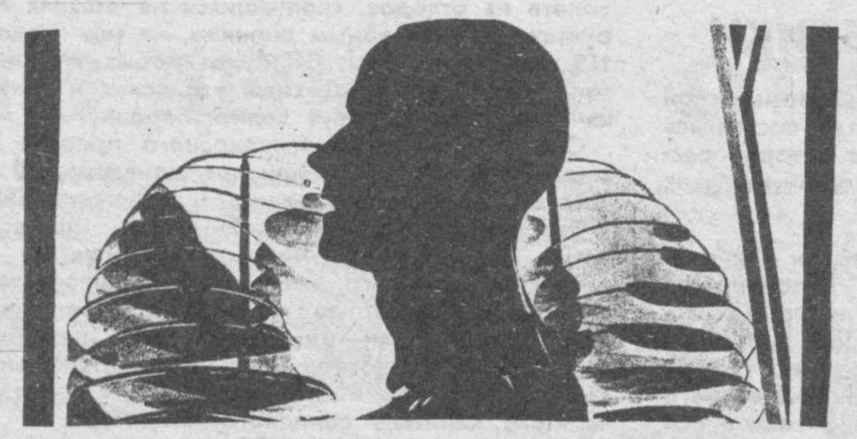

АУ, ПРИШЕЛЬЦЫ, ГДЕ ВЫ?

НЕОЖИДАННЫЕ ПОСЛЕДСТВИЯ КРАТКОГО ПУТЕШЕСТВИЯ С ГОЛУБОЛИЦЫМИ НЕЗНАКОМЦАМИ.

Национальное управление по аэронавтике и космическим исследованиям (НАСА) США выделило недавно огромную сумму — 100 миллионов долларов на поиск радиосигналов внеземных цивилизаций в дальнем космосе. Глобальная «инвентаризация» космических сигналов началась в октябре прошлого года. Программа СЕТИ (поиска инопланетного разума) рассчитана на десять лет, и за это время американским астрономам предстоит проанализировать излучение более 400 миллиардов звезд Млечного пути.

РАССКАЗЫВАЕТ ЖУРНАЛИСТ Г. МАЛИНИЧЕВ:

«Первыми в поиск братьев по разуму включились 112-футовый радиотелескоп в Калифорнии и большая установка в Пуэрто-Рико. К ним должны присоединиться установки в Австралии, Испании, Франции, Аргентине, на Гавайских островах. Не исключено и участие телескопов нашей страны. Сейчас, когда вы читаете эти строки, в вычислительном центре проекта СЕТИ мощные компьютеры просчитывают параметры, поступающие с радиотелескопов с невиданной скоростью — около 50 миллиардов операций в секунду. Уже за первые дни ученые получили больше информации, чем за все предыдущие годы поисков разума во Вселенной. А до 2002 года приборы прозондируют практически все звездное небо, затрачивая на просмотр каждой точки около одной минуты.

Есть ли шансы на успех? Сотрудник космической лаборатории в Пасадене Майкл Клайн так оценивает ситуацию: «Представьте себе снегопад над Аляской. Среди всех триллионов снежинок вам надо обнаружить одну искуственную. При этом вам приходится смотреть в небо через соломинку для коктейля. Трудно! Так вот — наша задача потруднее...»

Но оптимизм ученых поддерживает недавнее сенсационное открытие — в межзвездном пространстве нашей Галактики зафиксированы первоначальные формы жизни: 90 видов органических молекул и следы 55 аминокислот. Собственно говоря, этот факт и заставил американское правительство выделить на программу СЕТИ 100 миллионов долларов. Увенчается ли беспрецедентный поиск успехом, покажет время».

Еще одно недавнее открытие внушает надежду. Космический телескоп «Хаббл» зафиксировал в туманности Ориона 15 звезд с зародышами планет. Это опровергает долго бытовавшую гипотезу, что планеты Солнечной системы — явление уникальное. Ну а раз где-то во Вселенной еще могут быть планеты, то на них могла зародиться жизнь... И все же эксперты комиссии «Феномен», вот уже более года действующей при редакции газеты «Труд», считают маловероятным, что по ходу программы СЕТИ прозвучит долгожданное сообщение: «Эврика! Есть сигналы внеземной цивилизации!»

Безусловно, 100 миллионов нельзя назвать «выброшенными на ветер». В ходе поисков будет сделано немало попутных открытий, с лихвой окупающих эти деньги. Но главная цель — доказать существование во Вселенной братьев по разуму — вряд ли будет достигнута. И дело даже не в том, что астрономам придется искать их, глядя в небо «через соломинку для коктейля». Есть более веские причины, заранее обусловливающие неудачу. Одна из них — отсутствие четких критериев поиска.

Беда в том, что ученые до сих пор не могут договориться между собой, что же это такое — «жизнь». Можно ли назвать живым кристалл, который растет и даже «размножается», отпочковывая от себя маленькие кристаллики? Может ли быть кремний-органическая жизнь, или плазменная, или в виде электромагнитного поля?.. И чем, собственно, отличается живая биологическая клетка от неживой? У них одинаковый химический состав, одинаковое строение, но одна функционирует, а другая уже нет. Почему? Отвергая религиозное понятие «душа» как ненаучное, сами материалисты так и не смогли однозначно оценить его суть...

Ну а если нет четкого понятия, что есть жизнь, то сочетание «разумная жизнь» и вовсе представляет собой клубок загадок. Не зря же столетиями длятся споры: «Разумны ли дельфины, обезьяны, муравьи?..» Это мы на Земле со своими соседями не можем определиться, что уж говорить о совершенно чуждом нам Разуме, который, возможно, и существует в другом конце Вселенной. Так что если радиотелескопы и зафиксируют нечто, это лишь породит глубокомысленные дискуссии: следы ли это разума или какое-нибудь явление неживой природы? За примерами далеко ходить не надо, ведь «прослушивать» космос мы начали не вчера.

ИЗ АРХИВА КОМИССИИ «ФЕНОМЕН»:

● Первый зафиксированный случай получения загадочных сигналов датируется 1889 годом. Это произошло в колорадской лаборатории Никола Тесла.

● 1921 год. Странные сигналы из космоса принял Гильельмо Маркони.

● 1928 год. Научная печать сообщила о таинственном «радиоэхе» от какого-то объекта, расположенного за пределами ионосферы Земли.

● 1959 год. Специалисты НАСА зафиксировали сигналы неизвестного спутника нашей планеты.

● 1961 год. В ходе проекта ОЗМА по поиску в космосе искусственных радиосигналов группа доктора Франка Дрейка прослушивала сектор звезды Тау-Кита. Буквально через несколько минут были пойманы четкие кодированные импульсы. Тут, правда, вмешался Пентагон, заявив, что ученые поймали сигналы военной засекреченной радиостанции...

Несмотря на объяснения военных, американские астрономы не успокоились и провели еще две поисковые программы — ОЗМА-II и ОЗМА-III. И каждый раз «что-то было». Но бесконечные споры, «искусственное» это или «естественное», так ни к чему и не привели. И вот затеяна новая глобальная программа СЕТИ. Очевидно, что результат будет тот же. Ведь поиск ведется по формуле, хорошо выраженной в известной русской сказке: «Пойди туда — не знаю куда, найди то — не знаю что»...

Ничуть не умаляя значимости программы СЕТИ, эксперты комиссии «Феномен» хотят все же напомнить ученым, что, заглядывая в дальний космос, можно было бы одновременно и пристальнее посмотреть под ноги. Ведь если верить сообщениям так называемых «уфологов», то следы посещения нашей планеты братьями по разуму встречаются чуть ли не на каждом шагу. Причем речь идет не о смазанных фотографиях странных объектов (НЛО), а о вещах куда более материальных.

ИЗ АРХИВА КОМИССИИ «ФЕНОМЕН»:

● 1961 год. Американский геолог М. Майкселл обнаружил в Калифорнии под коркой окаменевших ископаемых раковин сферическую керамическую деталь с сердечником из светлого металла. Эту штуку удалось распилить, пишь испортив алмазную пилу. Разрез вскрыл фарфоровый изолятор с отверстием, где находился металлический стержень с отводами. Все это напоминало автомобильную свечу зажигания. Но для того чтобы покрыться окаменелостями, ей надо было пролежать в земле по меньшей мере 500 тысяч лет...

● 1963 год. Австралиец Ж. Мак-Клюр нашел в пустыне Новая Галлия блестящий металлический шар диаметром 35 сантиметров. Находка была передана на изучение властям. Чуть позже в 90 километрах от места обнаружения первого шара нашли еще два похожих. Выступая на встрече в палате депутатов, министр по вопросам оборудования Аллен Феэрхолл сказал, что все попытки вскрыть шар оказались тщетными...

Казалось бы, уже эти два случая должны были заставить официальную науку задуматься, что поиск следов иного разума можно вести не только в космосе, но и на Земле. Но нет, и более невероятные факты не смогли пробить глухую стену недоверия к самой возможности такого события.

Между тем только наша комиссия обладает богатейшей коллекцией самых разнообразных сообщений о «контактах с инопланетянами». О любопытном случае, к примеру, сообщил нам руководитель группы быстрого реагирования Сибирского центра по изучению аномальных явлений Николай Новгородов:

«В марте 1990 года строитель из города Сосновоборска Н. Жигачев (45 лет) повстречал, по его словам, странных голубоцых людей, которые на необычной машине прокатили его по городу, а потом вывезли за его пределы, где и высадили. Домой пришлось возвращаться пешком. На третий день внезапно возникли сильные боли во всем теле. В поликлинике сделали рентген и обнаружили наличие инородных тел. Пришлось делать операцию. Сделав надрез, хирург обнаружил... капельки ртути! С тех пор Жигачев вынужден регулярно ложиться на операционный стол. Общее количество извлеченной ртути исчисляется уже сотней миллилитров. Тело несчастного контактера сплошь покрыто шрамами. Он лишился многих зубов, сильно похудел, получил вторую группу инвалидности — и все из-за сильной интоксикации невесть откуда появляющегося в теле жидкого металла. Совсем недавно он опять попал в больницу».

Проверяя рассказ Новгородова, мы связались с Красноярском — с главным врачом краевой клинической больницы № 1 Радионом Ивановичем Петровым.

— Да, был такой пациент, — подтвердил он. — На днях выписался. Да, в подкожной клетчатке на руках обнаружилась ртуть. Как она туда попала? А кто знает? Может, больной сам себе ее ввел. Зачем? Кто же его знает? Наше дело — лечить, а не исследовать...

— Необходимо детальное изучение этого случая, — говорит Новгородов. — Но, увы, если американцам выделяют по сто миллионов долларов «на журавля в небе», нам и рубля никто не хочет давать.

Между тем тайна голубоцых пришельцев и «ртутного человека», возможно, скорее приведет к загадочным братьям по разуму, чем прочесывание космических просторов...

Что ж, остается констатировать, что официальная наука, вооруженная самой современной техникой, ведет поиск сигналов иного разума в небе, а энтузиасты-любители ищут эти следы на Земле. И неважно, кто первым сделает открытие. Главное, чтобы это произошло, чтобы не прозевали мы столь долгожданный контакт, оказались готовы к его восприятию.

«ТРУД».

ОБЪЯВЛЕНИЯ

ПРОДАЮТСЯ новые вязальные машинки. Тел. 90-41-64.

ПРОДАЮ суку породы колли, возраст 4 года, и щенков нем. овчарки с родословной. Тел. 56-21-60, спросить Наташу.

ПРОДАЕТСЯ ч/б телевизор, ацетиленовый генератор, укомплектованный. Тел. 54-26-86.

КУПЛЮ 2—3-комн. квартиру, продам сигареты «Родопи». Тел. 44-28-33 (с 10 до 17.00, кроме воскресенья).

КУПЛЮ квартиру.Тел. 57-31-40.

МЕНЯЮ имп. покрышки б/у для «ГАЗ-24» на жигулевские. Тел. 24-85-30.

МЕНЯЮ 4-комн. квартиру на Чиланзаре на 2+2 или 2+1 комн. Тел. 74-80-57.

МЕНЯЮ 3-комн. квартиру с телефоном в Ташкенте на 3- или 4-комн. в Чебоксарах. Тел. в Ташкенте 24-42-34, после 18 часов.

СДАЮ квартиры за СКВ и рубли, продаю нов. газплиту, цвет. тел. б/у. Тел. 72-87-94.

Желающим заняться сельским хоз-вом предлагаю обмен: дом из 6-и комнат со всеми удобствами, газифицирован, гараж и участок 15 соток, в колхозе им. К. Маркса в 15 км от базара Куйлюк, на 4-, 5-комн. квартиру по договоренности или дом в Ташкенте. Тел. 45-46-24.

Ташкентский областной совет узбекского общества трезвости и здоровья

ЛИКВИДИРУЕТСЯ.

Претензии — в течение месяца со дня опубликования. Тел.: 96-98-02, 78-12-43.

Малое инженерно-техническое предприятие **«Эко-Техника»**

ЛИКВИДИРУЕТСЯ.

Претензии принимаются в течение месяца с момента опубликования.

Свидетельство о 8-летнем образовании № 309361, выданное школой № 172, г. Ташкента на имя Живоглядова Е. Н., считать

НЕДЕЙСТВИТЕЛЬНЫМ.

АРЕНДУЕМ 4- и 6-комн. частные дома, с телефоном и всеми удобствами. Тел.: 77-11-32, 77-14-07.

ПОМОГУ быстро продать, купить, обменять автомобиль. Тел. 78-06-20, Тахир, с 9 до 17.00., 47-26-58 — Батыр с 8 до 22.00.

РАЗМЕНЯЮ 3-комн. квартиру на 2+1-комн. или 1+1 или 2+2. Тел. 98-29-70.

УТЕРЯННЫЙ диплом ИТ-1 № 166103, выданный мед. училищем им. Ахунбабаева г. Ташкента на имя Норхужаевой Ш. С. считать

НЕДЕЙСТВИТЕЛЬНЫМ.

Зам. редактора
Н. И. ЯКОВЕНКО.

ТАШКЕНТСКАЯ ПРАВДА

Адрес редакции: 700000, Ташкент ГСП, ул.Ленинградская, 32
Приемная — 32-57-45
Секретариат — 33-05-22

ОТДЕЛЫ:
писем — 33-12-83
информации — 33-54-10

Учредители: Ташкентский областной Совет народных депутатов и журналистский коллектив «Ташкентской правды».
Индекс: 64673.
Типография издательско-полиграфического концерна «Шарк» Республики Узбекистан

Время подписания в печать по графику в 20.00, номер подписан в 19.00.

Заказ № Г-11.

ЎЗБЕК ТИЛИНИ ЎРГАНАЯПМИЗ — УЧИМ УЗБЕКСКИЙ ЯЗЫК

156-ДАРС— 156-й УРОК

ТЕЛЕФОН

(Продолжение)

— Алло, эшитаман! (Алло, слушаю!)

— Кечирасиз, телефонга ўртоқ Расуловни чақириб беринг. (Извините, попросите, пожалуйста, к телефону товарища Расулова).

— Ҳозирча у киши йўқлар. (Пока его нет).

— Ундай бўлса Расуловани чақириш мумкинми? (Тогда можно ли попросить Расулову?)

— Мен эшитаман. (Я слушаю).

— Кечирасиз, мен Новгороддан келган эдим, Расуловнинг танишиман, фамилиям Петров. (Простите, я приехал из Новгорода, я знакомый Расулова, моя фамилия Петров).

— Жуда яхши! (Очень хорошо!) Расуловга бирон нарса деб қўяйми? (Расулову что-нибудь передать?)

— Петров телефон қилди, деб қўйинг. (Передайте, пожалуйста, что звонил Петров). Мен «Россия» меҳмонхонасида жойлашдим. (Я расположился в гостинице «Россия»).

— Хўп бўлади. (Хорошо). Сиз яна қўнғироқ қиласизми? (Вы будете звонить еще?)

— Ҳа, кечқурун телефон қиламан. (Да, позвоню вечером).

— Тўхтанг, мана Расулов келди. (Стойте, подошел Расулов).

— Алло, ассаломуалайкум! (Алло, здравствуйте!)

— Ваалайкум ассалом, жуда ёмон эшитяпман. (Здравствуйте, я плохо слышу).

— Мен ҳам ёмон эшитяпман, қозир қайта телефон қиламан. (Я тоже плохо слышу, сейчас перезвоню).

— Алло, мана энди яхши эшитиляпти. (Алло, вот теперь хорошо слышно). Фақат қаттиқроқ гапиринг. (Только говорите громче).

— Сизга ким керак? (Кто вам нужен?)

— Менга Маҳмуд Расулов керак. (Мне нужен Махмуд Расулов).

— Мен эса Саид Расуловман. (А я Саид Расулов). Бу бошқа номер (Это не тот номер). Сиз хато қилибсиз. (Вы ошиблись). Маҳмуд Расуловнинг телефони — 65-05-05, у менинг акам бўлади. (Телефон Махмуда Расулова — 65-05-05, он является моим братом).

— Сиздан илтимос, акангизга айта олмайсизми, менга, меҳмонхонага телефон қилсин, менинг телефоним — 53-02-51. (Просьба к вам, не можете ли вы попросить брата, чтобы он позвонил мне в гостиницу, мой телефон — 53-02-51).

— Жоним билан, ҳозир айтаман, у сизга қўнғироқ қилади. (С удовольствием, сейчас скажу, он вам позвонит).

— Катта раҳмат! (Большое спасибо!)

— Арзимайди! (Не стоит!)

Урок вел Р. УМАРОВ.