Госкнижная палата УзССР

ТАШКЕНТСКАЯ ПРАВДА
ОБЩЕСТВЕННО-ПОЛИТИЧЕСКАЯ ГАЗЕТА
1993
МАРТ
20
СУББОТА
№ 33 (9847).
Розничная цена
5 рублей.

предлагает

рекламно-информационный выпуск

для Вас

ПРИВЕТСТВИЕ

НАРОДУ УЗБЕКИСТАНА В ЧЕСТЬ ПРАЗДНИКА НАВРУЗ

Дорогие соотечественники!

Ласковым теплом, оживлением природы приходит вместе с весной один из самых красивых и любимых в народе праздников — Навруз. Жизненная сила этого праздника, пришедшего из глубины тысячелетий, — в его мудрости и духовном благородстве.

Древний и вечно юный праздник возрождения жизни сегодня особенно созвучен многомиллионному народу Узбекистана. Наша республика переживает весну — ветер обновления и перемен пронизывает все сферы нашей жизни. Независимость стала той благодатной почвой, в которую трудолюбивый народ с любовью и заботой засевает семена мира и дружбы, согласия и процветания. Сегодня как никогда всех нас волнует произрастание семян единства и братства, сохранение стабильности в обществе и межнационального согласия.

Убежден, что наградой народу Узбекистана за трудолюбие и терпение, за доброту и щедрость души станет достойная жизнь для каждого человека и семьи, благополучие и счастье наших детей.

С полным правом можно сказать, что сущность Навруза глубоко интернациональна, она созвучна с благородными помыслами всех людей, живущих на благодатной земле Узбекистана. Это радует, ибо только в том доме, где царят согласие и мир, возможны добрые перемены. И пусть в эти праздничные дни за одним дастарханом окажутся представители всех наций и народностей нашей многонациональной республики.

Пусть выплеснется на улицы, площади городов и поселков все самое лучшее, яркое, талантливое, что есть в национальной культуре каждого народа.

Пусть будет радостен для всех этот необыкновенный, милосердный праздник, забудутся все обиды, сильный поможет слабому, состоятельный — тому, кто нуждается, сбудутся самые сокровенные благородные чаяния и надежды людей.

Пусть животворна будет весна года и весна республики, обилен урожай нашей богатой земли и щедр дастархан каждой семьи.

От всей души поздравляю вас с Наврузом, дорогие соотечественники!

Ислам КАРИМОВ,
Президент Республики Узбекистан

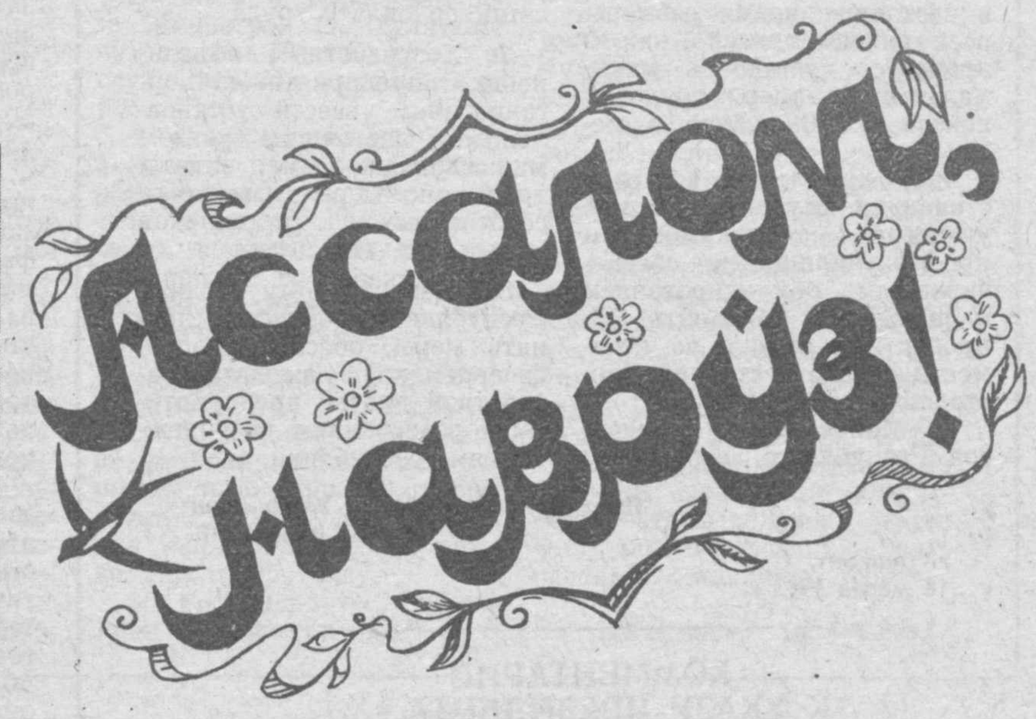

Фотоэтюд А. МАЛЬЦЕВА.

УКРЕПЛЯЯ СОТРУДНИЧЕСТВО

Правительственная делегация Российской Федерации во главе с Председателем Совета Министров этой страны Виктором Черномырдиным 18 марта прибыла в Республику Узбекистан.

В столичном аэропорту, украшенном государственными флагами двух стран, Председателя Совета Министров России встречали Президент Республики Узбекистан Ислам Каримов, другие официальные лица.

В течение двух дней правительственная делегация России будет обсуждать вопросы развития экономических связей между двумя странами. По итогам переговоров ожидается подписание ряда документов.

(УзА).

УКАЗ ПРЕЗИДЕНТА РЕСПУБЛИКИ УЗБЕКИСТАН

О ПОВЫШЕНИИ С 1 АПРЕЛЯ 1993 ГОДА РАЗМЕРОВ ОПЛАТЫ ТРУДА, ПЕНСИЙ И СТИПЕНДИЙ

В целях социальной защиты населения Республики Узбекистан в условиях продолжающегося роста цен на потребительские товары и услуги:

1. Установить с 1 апреля т. г. на территории Республики Узбекистан минимальный размер заработной платы 3.000 рублей в месяц, или повысить должностные оклады работающих в 1,2 раза.

2. Установить необлагаемый минимум доходов граждан в размере 3.000 рублей в месяц.

3. Увеличить действующие в настоящее время размеры всех видов пенсий на 30 процентов, установив минимальный размер трудовой пенсии 3.250 рублей в месяц.

4. Увеличить в 1,2 раза стипендии студентам вузов, учащимся техникумов и профтехучилищ, не обеспечиваемым обмундированием и питанием. Сохранить 50-процентные скидки со стоимости обедов в студенческих столовых и буфетах.

5. Министерству финансов Республики Узбекистан определить источники финансирования расходов на повышение зарплаты, пенсий и стипендий, предусмотренных настоящим указом.

6. Министерствам и ведомствам, Совету Министров Республики Каракалпакстан, хокимам областей и города Ташкента, организациям и учреждениям, финансируемым из бюджета, обеспечить своевременный перерасчет должностных окладов работников, исходя из установленного настоящим указом минимального размера заработной платы в соответствии с разрядами единой тарифной сетки по оплате труда.

7. Хозрасчетным объединениям, предприятиям и организациям ввести установленный настоящим указом минимальный размер оплаты труда по мере изыскания собственных источников средств на эти цели.

8. Центральному банку Республики Узбекистан принять меры, обеспечивающие своевременную выплату заработной платы предприятиям, организациям и учреждениям республики.

Президент Республики Узбекистан
И. КАРИМОВ.

г. Ташкент,
18 марта 1993 г.

КОММЕНТАРИЙ К УКАЗУ ПРЕЗИДЕНТА РЕСПУБЛИКИ УЗБЕКИСТАН

О ПОВЫШЕНИИ С 1 АПРЕЛЯ 1993 ГОДА РАЗМЕРОВ ОПЛАТЫ ТРУДА, ПЕНСИЙ И СТИПЕНДИЙ

Учитывая конкретную экономическую ситуацию и высокий уровень инфляции в странах СНГ, в целях стабильного обеспечения социальной защиты населения в нашей республике с 1992 года применяется механизм индексации доходов, основанный на периодическом пересмотре размеров минимальной заработной платы, пенсий, стипендий и повышении заработной платы работников бюджетных организаций.

Указом Президента с 1 апреля 1993 г. в Республике Узбекистан в 1,2 раза повышается уровень минимальной заработной платы и в 1,3 раза — минимальной пенсии. Их размер устанавливается соответственно 3.000 рублей и 3.250 рублей в месяц, что соответствует изменению стоимости прожиточного минимума. В 1,2 раза повышаются стипендии студентов вузов, учащихся техникумов и ПТУ, не обеспечиваемых обмундированием и питанием.

Как известно, постановлением Кабинета Министров № 590 от 26 декабря 1992 года на территории Узбекистана с 1 января 1993 г. оплата труда регулируется единой тарифной сеткой. В ее основе — минимальная заработная плата, повышение которой до 3.000 рублей в месяц даст рост соответственно тарифных ставок и должностных окладов в 1,2 раза для всех работающих в народном хозяйстве, включая работников бюджетных организаций, правоохранительных органов и военнослужащих.

Главная цель указа — дальнейшее улучшение материального благосостояния всех слоев населения. Так, повышение в 1,3 раза всех видов пенсий даст рост доходов у 2,5 млн. человек. Минимальный размер пенсии участников и инвалидов Великой Отечественной войны в среднем возрастет на 1.300 рублей, в том числе у участников увеличится с 3.900 до 5.100 рублей, инвалидов первой группы — с 7.800 до 10.200 рублей. С 1 апреля средний размер стипендии в вузе составит 2.424 руб., в техникуме и ПТУ соответственно 1.884 и 1.260 руб. В студенческих столовых сохраняются 50-процентные скидки для студентов со стоимости обедов.

Оклады работников системы просвещения возрастут в среднем до 7.300 рублей против фактических — 6.100 рублей, то есть увеличатся на 1.200 рублей.

Средние оклады работников системы здравоохранения возрастут с 4.900 до 6.000 рублей, в том числе оклад врача первой категории — с 6.350 до 7.600 рублей, медицинской сестры — с 3.435 до 4.100 рублей.

При общем росте средних окладов работников науки с 5.600 до 6.800 рублей оклад младшего научного сотрудника увеличится с 5.800 до 7.000 рублей, старшего научного сотрудника — с 9.100 до 11.000.

Указом предлагается хозрасчетным организациям рассмотреть и изыскать возможности для соответствующего повышения уровня минимальной заработной платы для работающих на предприятиях.

Необлагаемым налогом минимум денежного дохода устанавливается на уровне 3.000 рублей, что даст ощутимую прибавку к реальному доходу малообеспеченных семей.

Расходы на повышение заработной платы, пенсий и стипендий, предусмотренных настоящим указом, только в 1993 году составят свыше 60 млрд. рублей государственных средств.

ПОСТАНОВЛЕНИЕ КАБИНЕТА МИНИСТРОВ РЕСПУБЛИКИ УЗБЕКИСТАН

О МЕРАХ ПО НОРМИРОВАННОМУ ОБЕСПЕЧЕНИЮ НАСЕЛЕНИЯ РЕСПУБЛИКИ В 1993 ГОДУ ТОВАРАМИ ДЕТСКОГО АССОРТИМЕНТА И ХЛОПЧАТОБУМАЖНЫМИ ТКАНЯМИ ПО ЛЬГОТНЫМ ЦЕНАМ

В целях гарантированного обеспечения населения республики основными видами товаров детского ассортимента первой необходимости и хлопчатобумажными тканями по льготным ценам Кабинет Министров постановляет:

1. Ввести с 1 апреля 1993 года на всей территории Республики Узбекистан нормированную продажу населению через розничную торговую сеть товаров детского ассортимента и хлопчатобумажных тканей (всех видов) по льготным ценам, с предоставлением скидки с розничной цены в размере 50 процентов согласно приложению № 1.

2. Установить, что розничные цены на товары, указанные в приложении № 1, формируются промышленными предприятиями, исходя из фактической себестоимости, предельной рентабельности в размере 15 процентов и торговой надбавки в размере не более 10 процентов.

3. В целях экономической заинтересованности предприятий в увеличении производства товаров детского ассортимента предприятиям, у которых производство таких товаров составляет не менее 50 процентов от общего объема, разрешить направлять на развитие производства детских товаров 50 процентов от причитающихся взносу в бюджет сумм налога на добавленную стоимость.

Министерству финансов Республики Узбекистан, Главному государственному налоговому управлению при Кабинете Министров Республики Узбекистан в 10-дневный срок определить порядок взаиморасчетов с бюджетом предприятий, организаций, производящих товары детского ассортимента.

4. В целях обеспечения торгующих организаций республики ресурсами хлопчатобумажных тканей и детских товаров в объемах, необходимых для нормированной продажи населению, установить ассоциации «Узбеклегпром» и корпорации «Махаллий саноат» задания по поставке в торговлю в 1993 году детских товаров в объемах и ассортименте согласно приложению № 2.

Запретить реализацию указанного в приложении № 2 ассортимента товаров в сети коммерческих магазинов.

5. Ассоциации «Узбеклегпром» (т. Исмаилову) и корпорации «Махаллий саноат» (т. Чжену) принять меры по выполнению задания по поставке хлопчатобумажных тканей и товаров для детей торгующим организациям в сроки и объемах, необходимых для бесперебойной реализации населению.

6. Узконтрактторгу (т. Шарипову) обеспечить прикрепление к реальным поставщикам и своевременную поставку в необходимом для производства объеме тканей, сырья и материалов предприятиям ассоциации «Узбеклегпром» и корпорации «Махаллий саноат» для выпуска указанных товаров.

7. Утвердить порядок формирования розничных цен и возмещения разницы в ценах на товары детского ассортимента первой необходимости и хлопчатобумажные ткани, реализуемые по нормам отпуска, согласно приложению № 3.

8. Ассоциации «Узбексавдо» (т. Усманову) и Узбекбрляшу (т. Волкову):

с учетом рыночных ресурсов в 10-дневный срок довести до Совета Министров Республики Каракалпакстан, хокимиятов областей и г. Ташкента ресурсы на указанные изделия, исходя из численности и возрастного состава детей;

установить жесткий контроль за соблюдением порядка реализации нормированных товаров по льготным ценам.

9. Установить, что руководители ассоциации «Узбексавдо», Узбекбрляшу, ассоциации «Узбеклегпром», корпорации «Махаллий саноат» и Узконтрактторга, а также хокимиятов на местах несут персональную ответственность за обеспечение нормированной реализации вышеуказанных товаров.

10. Считать утратившими силу постановление Кабинета Министров Республики Узбекистан от 16 января 1992 г. № 18, приложение № 2 к постановлению Кабинета Министров от 9 января 1992 г. № 4.

11. Контроль за выполнением настоящего постановления возложить по соответствующим вопросам на комплекс товаров народного потребления, торговли и услуг и другие комплексы Кабинета Министров.

Председатель Кабинета Министров
И. КАРИМОВ.

гор. Ташкент,
18 марта 1993 г.

ПРИЛОЖЕНИЕ № 1* К ПОСТАНОВЛЕНИЮ КАБИНЕТА МИНИСТРОВ ОТ 18 МАРТА 1993 г.

ПЕРЕЧЕНЬ ТОВАРОВ, РЕАЛИЗУЕМЫХ В 1993 ГОДУ ПО ЛЬГОТНЫМ ЦЕНАМ В ПОРЯДКЕ НОРМИРОВАННОГО ОТПУСКА

Наименование товаров	Нормы отпуска на одного ребенка в год
Обувь для детей в возрасте до 3-х лет	2 пары
Обувь для детей в возрасте от 3-х до 12 лет	1 пара
Комплект для новорожденных	1 комплект
Сорочки для мальчиков в возрасте до 12 лет	1 шт.
Брюки для мальчиков в возрасте до 12 лет	1 шт.
Платья для девочек в возрасте до 12 лет	1 шт.
Чулочно-носочные изделия (кроме колготок) для детей в возрасте до 12 лет	2 пары
Хлопчатобумажные ткани	3 метра на одного человека.

*** Приложения №№ 2 и 3 будут опубликованы в сборнике постановлений Кабинета Министров Республики Узбекистан.**

В хокимияте области ●

ОБ ЭКСТРЕННЫХ МЕРАХ ПО ПЕРЕСЕЛЕНИЮ ЖИТЕЛЕЙ ИЗ ОПОЛЗНЕОПАСНЫХ ЗОН ТАШКЕНТСКОЙ ОБЛАСТИ

Хокимом области принято постановление «Об экстренных мерах по переселению жителей из оползнеопасных зон Ташкентской области».

В документе отмечается, что на территории области в зонах наиболее активного развития оползневых процессов располагаются 3 населенных пункта, из которых к переселению рекомендуются 22 хозяйства.

Учитывая создавшуюся опасность, хоким области обязал хокимов Ахангаранского, Бостанлыкского, Паркентского районов и города Ангрена принять меры по немедленному переселению жителей из хозяйств, расположенных в этих зонах.

Поручено обеспечить сселяемых граждан временным жильем, выделить им в первоочередном порядке строительные материалы для постройки жилых домов на отведенных участках, оказать другую необходимую помощь.

В целях оказания практической помощи в переселении жителей из оползнеопасных зон и координации работ по пропуску весенних паводков туда направлены первый заместитель хокима области Л. П. Терновых, заместители хокима А. А. Абдувасиков, А. А. Рахимбаев, Х. Х. Хамидов, начальник секретариата Р. К. Турсунов, прокурор области А. М. Маннанов, начальник областного управления по делам обороны П. Раджабов, заместитель начальника областного УВД Б. Хакимов.

Начальнику ПО «Ташкентремвод» У. В. Муслимову, председателю областного объединения автомобильных дорог Б. Р. Алимову, начальнику Ташкентского отделения железной дороги Р. К. Захидову поручено экстренно провести повторное обследование гидротехнических сооружений, водопропускных труб, каналов, мостов и обеспечить проведение необходимых работ по безаварийному пропуску паводковых вод и селевых потоков.

Генеральному директору ПО «Нефтепродукт» Б. Р. Кадырову вменено в обязанность изыскать дополнительные фонды горюче-смазочных материалов для сселения жителей из оползнеопасных зон и пропуска весенних паводковых вод.

Заместителю хокима области А. А. Рахимбаеву поручено решить вопросы финансирования мероприятий, связанных с сселением жителей из зон повышенной опасности и пропуском паводковых вод.

Контроль за выполнением данного постановления возложен на председателя областной комиссии по чрезвычайным ситуациям, первого заместителя хокима области Л. П. Терновых.

ЧРЕДИТЕЛИ: Ташкентский областной Совет

ПОСТАНОВЛЕНИЕ КАБИНЕТА МИНИСТРОВ РЕСПУБЛИКИ УЗБЕКИСТАН

О МЕРАХ ПО ДАЛЬНЕЙШЕМУ РАЗВИТИЮ ФУТБОЛА В РЕСПУБЛИКЕ УЗБЕКИСТАН

Учитывая массовость и популярность футбола в Узбекистане, его важную роль в укреплении здоровья и повышении физической культуры населения, широкие возможности в расширении спортивных связей на международной арене и в целях его дальнейшего развития Кабинет Министров постановляет:

1. Госкомспорту Республики Узбекистан, Министерству народного образования с участием Совета Федерации профсоюзов Узбекистана, Союза молодежи Республики Узбекистан и других заинтересованных организаций:

до 10 мая 1993 года разработать и внести на утверждение Кабинета Министров национальную программу развития футбола до 2000 года;

до 1 апреля 1993 г. разработать единую систему проведения футбольных соревнований в республике, с участием команд всех возрастных групп. Особое внимание обратить на организацию массовых футбольных встреч, поиск и воспитание талантливой спортивной молодежи.

2. Госкомспорту совместно с Министерством труда, Министерством юстиции Республики Узбекистан, а также Советом Федерации профсоюзов Узбекистана утвердить в 1993 году статус команды «Пахтакор», других сборных и профессиональных футбольных команд Узбекистана.

3. Учредить фонд развития футбола в Узбекистане, выделив для него из резервного фонда Кабинета Министров 100 млн. рублей. Поддержать инициативу Минсельхоза Республики Узбекистан, госконцерна «Узмашхлопкоткань», объединения «Узгоснефтепродукт», производственного объединения «ТТЗ», Ташкентского авиационного производственного объединения им. Чкалова об оказании материальной поддержки фонду, считая, что выделенные средства ускорят формирование современной базы развития футбола в республике, помогут благородному делу воспитания здоровых и всесторонне развитых граждан Узбекистана.

4. Госкомспорту Республики Узбекистан совместно с Республиканской федерацией футбола в десятидневный срок разработать и представить на утверждение в Кабинет Министров устав фонда развития футбола в Узбекистане.

5. Освободить футбольные клубы и спортивные школы от всех видов налогообложения сроком на 3 года.

Освободить от налогов доходы стадионов, полученные во время футбольных матчей, от проведения различных мероприятий, включая розыгрыш лотереи, шоу-программы, выступления артистов и другие, при использовании этих доходов на развитие футбола.

6. Госкомспорту Республики Узбекистан совместно с Республиканской федерацией футбола принять необходимые меры для возрождения традиций команды «Пахтакор», укрепить команду высококвалифицированными специалистами и перспективными футболистами, определив основной базой учебно - тренировочный спортивный комплекс «Кибрай».

Осуществить в 1993 — 1994 гг. капитальный ремонт Центрального стадиона «Пахтакор», спортивных баз «Кибрай» и «Чигатай».

Министерству финансов Республики Узбекистан выделить в 1993 году и предусмотреть на 1994 год необходимые для капитального ремонта средства.

Комплексу строительства, транспорта и связи Кабинета Министров (т. Туляганову) оказать содействие в осуществлении ремонтных работ.

7. Государственной ассоциации «Узбеклегпром» обеспечить улучшение качества и расширение ассортимента выпускаемых товаров спортивного назначения, в том числе футбольной формы, мячей и обуви.

8. Госкомспорту Республики Узбекистан совместно с Республиканской федерацией футбола и соответствующими организациями разработать и утвердить форму для национальных сборных команд по футболу.

9. Госкомспорту Республики Узбекистан:

организовать центр олимпийской подготовки молодежных и юношеских команд республики на базе республиканской школы высшего спортивного мастерства по футболу «Чигатай»;

открыть детско-юношеские спортивные школы при футбольных клубах — участниках чемпионата, первенства республики высшей и первой лиги.

10. Придавая важное значение развитию футбола во всех регионах республики и высокой ответственности за его реализацию председателей федераций футбола областей и города Ташкента, считать почетной задачей хокимов областей и г. Ташкента быть избранными на эти должности.

11. Совету Министров Республики Каракалпакстан, хокимиятам областей и г. Ташкента оказывать постоянную материальную и финансовую помощь командам мастеров, принимать меры по улучшению жилищно-бытовых условий тренеров и футболистов, включив их в перечень лиц, которым могут предоставляться служебные квартиры, утвержденный постановлением Совета Министров Узбекской ССР от 18 июля 1969 г. № 340. Областным спорткомитетам по мере необходимости предусматривать выделение квартир для образования служебного жилищного фонда.

(Окончание на 6-й стр.)

КОММЕНТАРИЙ К ПОСТАНОВЛЕНИЮ КАБИНЕТА МИНИСТРОВ ОТ 18 МАРТА 1993 ГОДА «О МЕРАХ ПО НОРМИРОВАННОМУ ОБЕСПЕЧЕНИЮ НАСЕЛЕНИЯ РЕСПУБЛИКИ В 1993 ГОДУ ТОВАРАМИ ДЕТСКОГО АССОРТИМЕНТА И ХЛОПЧАТОБУМАЖНЫМИ ТКАНЯМИ ПО ЛЬГОТНЫМ ЦЕНАМ»

Вопросы обеспечения государственных социальных гарантий по-прежнему находятся в центре внимания Президента и правительства республики. Придавая исключительно важное значение социальной защищенности населения и прежде всего поддержке наименее защищенных — детей, а также несмотря на ограниченность финансовых ресурсов, принято постановление Кабинета Министров о гарантированном обеспечении населения республики основными товарами первой необходимости детского ассортимента и хлопчатобумажными тканями по льготным ценам.

Сегодня в республике целенаправленно реализуются комплексные меры по усилению социальной поддержки семей с детьми, которые предусматривают выплаты денежных пособий детям до 16 лет, организацию бесплатного питания детей до 2 лет, бесплатных завтраков учащимся 1—5 классов, предоставление 50-процентной скидки со стоимости обедов школьникам и студентам.

Наряду с этим принятое постановление правительства обеспечит нормированную продажу населению, начиная с 1 апреля т. г., товаров детского ассортимента и хлопчатобумажных тканей (всех видов) по льготным ценам, то есть с предоставлением 50-процентной скидки с фактически складывающейся розничной цены.

Это значит, что по льготным ценам в течение года можно будет приобрести один комплект для новорожденного, одни брюки и одну сорочку для мальчика, одно платье для девочки, две пары чулочно-носочных изделий (кроме колготок), одну пару обуви для детей от 3 до 12 лет и по две пары обуви для детей до 3 лет.

Исходя из имеющихся ресурсов, по льготным ценам каждому жителю республики будет продаваться по 3 метра хлопчатобумажных тканей.

Если в настоящее время производство сорочки для мальчика обходится государству в среднем по 460 рублей за штуку, то население приобретет ее за 230 рублей, платье для девочки соответственно 320 и 160 рублей.

Розничная цена 1 метра хлопчатобумажной ткани составляет в среднем 300 рублей, а реализация населению в нормированном количестве будет производиться по 150 рублей за один метр.

На возмещение затрат в связи с введением льготных цен настоящим постановлением из бюджета республики предусматривается направить в текущем году более 16 млрд. рублей, а всего на мероприятия, связанные с социальной защитой детей, будет израсходовано из бюджета в текущем году свыше 40 млрд. рублей.

В целях экономической заинтересованности предприятий в увеличении производства товаров детского ассортимента постановлением предусмотрена налоговая льгота — половина от причитающегося в бюджет налога на добавленную стоимость от выпуска таких товаров остается предприятию на развитие производства.

Постановлением установлены задания по производству нормированных товаров на предприятиях легкой и местной промышленности, предусмотрены меры по обеспечению их необходимыми материальными ресурсами.

В принятом решении подчеркнуто, что за производство и своевременную реализацию указанных нормированных товаров персональную ответственность несут руководители соответствующих министерств, ведомств и хокимиятов республики.

СООБЩЕНИЕ ЦЕНТРАЛЬНОГО БАНКА РЕСПУБЛИКИ УЗБЕКИСТАН

Центральный банк Республики Узбекистан сообщает, что наряду с действующими ныне на территории Республики Узбекистан денежными билетами образца 1961 г. достоинством 1, 3, 5, 10, 25 рублей, а также 1, 3, 5, 10, 50, 100, 500 и 1.000 рублей образца 1991 г., выпущенными в обращение Государственным банком СССР, подлежат обязательному приему во все виды платежей денежные билеты достоинством 500, 1.000, 5.000, 10.000 рублей, выпущенные в 1992 г., 100, 200, 500, 1.000, 5.000, 10.000 рублей банка России образца 1993 г. — всеми организациями торговли, предприятиями, учреждениями, сберегательными банками, отделениями связи.

Центральный банк Республики Узбекистан.

СЫГРАЛИ В «ПОЧТУ»

—Почта, почта прибыла!

Вмиг все обитатели Чирчикского детского дома слетелись к кабинету директора. Ребята увидели целую гору посылок и бандеролей. Глазенки мальчишек и девчонок враз заблестели.

— ...Кому это?

— ...Откуда?

— ...А что там?

Дети потянулись к пакетам и коробкам.

«Республика Узбекистан. Ташкентская область. Город Чирчик. Теплый дом. Карпову Саше», — было выведено на одной из них каллиграфическим почерком.

— Ой, да это же мне! — удивился мальчуган, прочитав вслух надпись. — От какого-то доктора Ватсона. Хм, странно.

— И мне есть!

— И мне! — неслось со всех сторон.

Через минуту ребята с изумлением обнаружили, что у каждого из семидесяти четырех воспитанников детского дома оказалось по посылке.

Ну тут уж они дали волю любопытству. Шуршала бумага, ломались сургучные печати, лопались тесемки.

У кого-то в посылке была электронная игра, у кого-то конструктор, тот самый, о котором мечтал. Кому-то какой-то Леопольд прислал модный костюмчик, а кто-то получил целый пакет пахучих, красивых, сочных яблок, как на картинке...

Удивлению детворы не было предела. Что за волшебство? Ведь каждому досталось то, о чем он мечтал...

И невдомек было им, что волшебники стояли рядом: воспитатели, повара, педагоги, сторож, директор, его заместитель, медсестра — все взрослое население детского дома.

На свои не ахти какие зарплаты купили они ребятишкам подарки, чтобы в канун праздника Навруз не чувствовали они себя чем-то обделенными. Благо знали, кто о чем мечтал. Каждый взрослый делал покупки двум детишкам. Кто сколько мог, тот на такую сумму и делал подарки. Кто-то на триста рублей, а кто-то на восемьсот. И сыграли взрослые в игру под названием «Почта». И радовались они, глядя на враз повеселевших ребятишек, ничуть не меньше, чем их воспитанники, получившие неожиданные дары.

Ну в самом деле, не будешь же объяснять ребятам, что шефам, которые исчезли вдруг год-два назад, самим трудно — рынок. Дети поймут, конечно. Они все понимают, их дети, но...

Правда, в самый канун Навруза позвонили с «Капролактама», сказали, что приедут поздравлять, сделают плов. И с трансформаторного завода звонили — тоже с пловом приедут. Это, конечно, хорошо, спасибо, что помнят. Но детям нужны игрушки, подарки, которые радуют. Они же дети!

— Может, кто-то еще вспомнит о них и приедет с подарками. А если нет? Ведь до праздника оставались считанные дни.

И теперь в их доме в праздник будет ничуть не хуже, чем в тысячах других домов.

Вот такая история. Нет, не зря воспитанники Чирчикского детского дома зовут его теплым домом.

М. ПАН.

БРАТСКАЯ ПОМОЩЬ

В Ташкенте с целью установления делового сотрудничества с Обществом Красного Полумесяца Узбекистана находилась делегация округа Ибин провинции Сычуань Китайской Народной Республики. В ее составе были руководители и ответственные работники администрации, органов здравоохранения, учебных заведений округа. Возглавлял делегацию президент Общества Красного Креста округа Ибин товарищ Чжу Чэн.

Гости ознакомились с деятельностью Общества Красного Полумесяца Узбекистана, побывали на предприятиях, учрежденных им.

В ходе визита был подписан протокол - намерение о создании в Ташкенте и Намангане центров здоровья и двух аптек для обслуживания малоимущих слоев населения. Китайская сторона взяла на себя обязательство оснастить эти центры необходимым современным оборудованием, обеспечить их медикаментами и прислать специалистов по нетрадиционным методам лечения.

Китайская делегация завершила свой визит благотворительным актом. Узнав, что в Шахрисабзе случилось наводнение и пострадали семьи, члены делегации решили присоединиться к акции помощи, которую оказало пострадавшим Общество Красного Полумесяца Узбекистана. Все десять членов китайской делегации выделили из своих личных средств пожертвования, собрав сумму в 50 тысяч рублей для жителей Шахрисабза.

Р. САМИГУЛЛИНА.

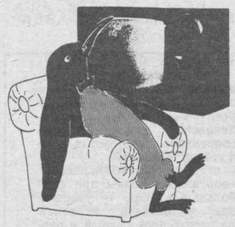

ЭКРАН В ВАШЕМ ДОМЕ

ПОНЕДЕЛЬНИК

22 МАРТА

● УзТВ I

17.55 Программа передач.
18.00 Новости.
18.10 Показывает студия «Кичкинтой». «Колокольчик».
19.00 «Узбекистон» [рус.].
19.20 Концерт ансамбля национального танца «Тановар» Узгостелерадиовещательной компании.
19.55 Реклама.
20.00 Международные новости.
20.10 «По пути развития животноводства».
20.30 «Узбекистон».
20.55 «Истиқлолим — истиқболим». Бухарская область.
21.25 «Обрыв». Художественный фильм. 1-я серия.
22.35 Программа передач.

● УзТВ II

ПОКАЗЫВАЕТ СТУДИЯ «ТАШКЕНТ»

18.30 «Ассалому алайкум» [повтор.].
19.30 Для детей. «Сюрприз».
20.00 «Ҳамал».
20.15 «Моҳир қўллар» [«Умелые руки»].
20.45 «Без прошлого нет будущего».
21.25 В прямом эфире — ответственные работники междугородной телефонной связи.
22.25 «Преступление не должно остаться безнаказанным».

● «ОРБИТА IV»

5.55, 15.20, 18.20, 21.20 Программа передач.
6.00 «Итоги».
6.45 «Утро».
9.00 Новости.
9.20 «Посмотри, послушай».
9.40 «Песни и танцы Украины». Передача из Харькова.
10.10 «Актеры и судьбы». Художественный фильм «Весна» [«Мосфильм», 1947 г.].
12.00 Новости.

* * *

15.00 Новости [с сурдопереводом].
15.25 «Телемикст».
16.10 «Блокнот».
16.15 Премьера короткометражных художественных фильмов для детей «Кешка и фрукты», «Кешка и спецназ» [«Экран»].
16.40 «Великан, который мечтал играть на скрипке», «Почему куры денег не клюют!», «Копилка». Мультфильмы.
17.00 «Таланты и поклонники».
18.00 Новости [с сурдопереводом].
18.30 «Нормандия-Неман. Полвека памяти и дружбы».
19.00 «Звездный час».
19.40 «Тункинские гольцы». Телефильм о горном хребте (Иркутск).
19.55 Премьера телевизионного многосерийного художественного фильма «Просто Мария».
20.40 Спокойной ночи, малыши!
20.55 Реклама.
21.00 Новости.
21.25 Премьера художественного телесериала «Горячев и другие». 8-я серия.
21.55 «Спортивный ринг-энд». «Новая студия» представляет:
22.10 «Бомонд».
22.30 «Однако».
22.50 «Жизнеописание».
23.10 «АТВ-брокер».
23.25 «Ситуация».
00.35 «ТВ-галерея».
00.55 «Джем-сейшн».
01.25 «Монтаж».
В перерыве (24.00) — Новости.

* * *

01.30 Хоккей. Кубок лиги. Полуфинал.

● «ДУБЛЬ IV»

РОССИЙСКОЕ ТЕЛЕВИДЕНИЕ

8.25 Время деловых людей.
8.55 «Старый хозяин». Документальный фильм.
9.35 «Великая утопия». К выставке русского авангарда.
10.20 «К-2» представляет: «Абзац».
11.15 Концерт Патрисии Квас.
12.15 Дневной сеанс. «Мне хочется выть». Художественный фильм [Польша].
13.35 «Крестьянский вопрос».
14.00 «Берегите мужчин!» Художественный фильм.
15.15 Антракт. «Тристия». Балет на музыку В. Артемова.
15.35 Премьера документального фильма «Дикая природа Америки» [США]. Фильм 3-й.
16.05 Там-там-новости.
16.20 Студия «Рост». «Тон-лабиринт».
16.50 Трансросэфир. «Европа — Азия».
17.35 «Экспоцентр» представляет.
17.40 «Сблизится ли Токио с Москвой!»

*

18.00—19.55

ТУРЕЦКОЕ ТЕЛЕВИДЕНИЕ

*

РОССИЙСКОЕ ТЕЛЕВИДЕНИЕ

19.55 «Театр весельчаков». Мультфильм [США].
20.05 «Момент истины».
21.00 Детектив по понедельникам. «Лаки страйк» представляет художественный фильм «Объявлен в розыск» из цикла «Криминальные истории» [США].

*

22.00—24.00

ТУРЕЦКОЕ ТЕЛЕВИДЕНИЕ

● КазТВ

На казахском и русском языках:

17.00 Вечер, посвященный празднику Навруз.
20.00 «Казахстан».
20.40 «Улыстың улы күні».
20.55 Вечер, посвященный Наврузу.
21.55 В студии — гости Навруза.
22.10 «Девичник».
22.40 «Навруз — праздник весны».
23.00 В эфире — телевидение Акмолы.
23.10 Вечер, посвященный Наврузу.
23.40 Концерт.
00.00 «От басыңдағы сұхбат».
00.15 Документальный фильм.
00.25 «Ақындар айтысы».
01.25 «От Навруза к Наврузу». Концерт.
02.25 Погода, программа.

ВТОРНИК

23 МАРТА

● УзТВ I

7.00 «Узбекистон».
7.25 Из фонда УзТВ. «Танцует Дилором Шерова». Фильм-концерт.
7.50 Международные новости.
8.00 «Найти и обезвредить». Художественный фильм.
9.15 Изучаем узбекский язык.
9.45 Для детей. «Мы в школе учимся искусству».
10.45 Новости телекомпании «Уорлднет» [США].
15.40 Телебиржа.
16.10 Там-там-новости.
16.25 «Знакомьтесь: Ростовский ТЮЗ».
16.55 Трансросэфир. «Как поживаешь, Уфа!»
17.40 На сессии ВС Российской Федерации.

*

18.00—22.30

ТУРЕЦКОЕ ТЕЛЕВИДЕНИЕ

*

РОССИЙСКОЕ ТЕЛЕВИДЕНИЕ

22.30 «Спортивная карусель».
22.35 Телеканал «Фортуна». «Я вас люблю». На концерте Эдиты Пьехи.

● КазТВ

На казахском и русском языках:

16.55 Программа.
17.00 «Сельская жизнь».
17.30 «Живу на пограничной полосе». Передача Западно-Казахстанского телевидения.
18.00 Алма-Атинское ТВ.
19.00 «Итоги прошедшего года».
19.45 «Расскажу сказку».
20.00 «Казахстан».
20.40 Реклама, программа.
20.50 «Домашнее видео».
21.20 «Азия ТВ».
21.50 «Никто, кроме тебя». Телесериал. 4-я серия.

СРЕДА

24 МАРТА

● УзТВ I

7.00 «Узбекистон».
7.25 «Насиба». Фильм-концерт.
8.05 Международные новости.
8.15 «Подарю тебе город». Художественный фильм.
9.20 Турецкий язык.
9.50 Смотр «Илҳом чашмалари».
10.30 Новости телекомпании «Уорлднет» [США].
11.00 «Юнус Ражабий». Телефильм.

* * *

17.55 Программа передач.
18.00 Новости.
18.10 «Мультипанорама».
19.00 «Узбекистон» [рус.].
19.20 Из фонда УзТВ. Литературный театр. Чусти. «Индамаслар дилёри».
19.50 Музыкальные минутки.
20.00 Международные новости.
20.10 «Тоғнинг гули ўзгача». Премьера «Узбектелефильма».
20.30 «Узбекистон».
21.00 «Нафосат». Тележурнал.
22.00 «Поет народный хофиз Узбекистана Мухамаджон Каримов». Видеофильм.
23.10 Программа передач.

● УзТВ II

ПОКАЗЫВАЕТ СТУДИЯ «ТАШКЕНТ»

18.30 «Весенние зарисовки».
18.40 «Ташкентская палитра».
19.40 «Спринт».
20.00 Передача, посвященная Наврузу.
21.00 «Школа экономистов».
21.40 «Мир театра».
22.25 «Бабушка — генерал». Художественный фильм.

● «ОРБИТА IV»

5.55, 9.20. 12.25, 18.20, 21.20 Программа передач.
6.00 Новости.
6.35 Утренняя гимнастика.
6.45 «Утро».
9.00 Новости.
9.25 Премьера телевизионного многосерийного художественного фильма «Просто Мария».
10.15 «Великолепный Гоша». Мультфильм. Серии 1—10.
11.10 «Пресс-экспресс».
11.20 Ныне. «Ураза байрам». Трансляция из Московской соборной мечети.
12.05 Новости.
Дневной киноэкспресс
12.30 «Овод». Телевизионный художественный фильм. 2-я серия.
13.35 «Фотографии на стене». Телевизионный художественный фильм. 1-я серия.

*

15.00 Новости [с сурдопереводом].
15.20 «Телемикст».
16.05 «Блокнот».
16.10 Премьера телевизионных короткометражных художественных фильмов для детей «Кешка и Фреди», «Кешка и террористы».
16.50 «Единый мир».
17.20 «Клуб-700».
17.50 «Технодром».
18.00 Новости [с сурдопереводом].
18.25 Межгосударственный телеканал «Останкино» представляет: «Верительная грамота».
19.00 Премьера телевизионного многосерийного художественного фильма «Просто Мария».
19.50 «Миниатюра».
20.00 «Черта с два».
20.40 Спокойной ночи, малыши!
20.55 Реклама.
21.00 Новости.
21.25 Премьера телевизионного художественного фильма «Праздник цветущей картошки» [«Эн-эйч-кей», Япония].
22.45 «В гостях у Муслима Магомаева». Встреча 6-я.
23.30 «Видеодром».
24.00 Новости.
00.35 «L-клуб».
01.20 «Пресс-экспресс».

● «ДУБЛЬ IV»

РОССИЙСКОЕ ТЕЛЕВИДЕНИЕ

8.25 Время деловых людей.
8.55 Кабаре «Околесица».
9.50 «Козырная дама».
10.20 Утренний концерт.
10.40 Ура! Каникулы! «Перлимплин». Художественный фильм.
12.15 Дневной сеанс. Многосерийный художественный телефильм «Санта-Барбара». 145-я серия.
13.05 «Устами младенца».
13.40 «Крестьянский вопрос».
14.05 «Зигзаг удачи». Конкурс эстрадных исполнителей.
15.05 «Конверсия: мифы и реальность». Передача 1-я.
15.35 «Бизнес: новые имена».
15.50 Там-там-новости.
16.05 Студия «Рост». «Поздравляем дядю Степу». Часть 1-я.
16.35 Трансросэфир. «Дальний Восток».
17.20 «Экспоцентр» представляет.
17.25 Христианская программа.

*

18.00—22.25

ТУРЕЦКОЕ ТЕЛЕВИДЕНИЕ

*

РОССИЙСКОЕ ТЕЛЕВИДЕНИЕ

22.25 «Рэг-тайм».
22.55 «Прок» [бизнес и политика].
23.50 «Ресторан». Мультфильм для взрослых.
24.00 «Экзотика».

● КазТВ

На казахском и русском языках:

16.45 Программа передач.
16.50 «Сельская жизнь».
17.25 «Целиноградсельмаш». Год спустя».
18.00 Алма-Атинское ТВ.
19.00 «Экономический университет».
19.15 «Не сдавайся, сердце».
19.35 Вечерние новости.
19.45 «Расскажу сказку».
20.00 «Казахстан».
20.40 Реклама, программа.
20.50 Мультфильмы.
21.00 Изучаем турецкий язык.
21.15 «Угли умит». Конкурс. По окончании — погода, программа.

ЧЕТВЕРГ

25 МАРТА

● УзТВ I

7.00 «Узбекистон».
7.25 «Бастакор Мухторжон Муртазоев». Фильм-концерт.
8.00 Международные новости.
8.10 «Похитители поневоле». Художественный фильм.
9.20 Арабский язык.
9.50 Для детей. «Ўз-ўз ўрганиб доно бўлур».
10.10 Новости телекомпании «Уорлднет» [США].
10.40 Студия «Ёшлик». «Домашние советы».

* * *

17.55 Программа передач.
18.00 Новости.
18.10 «Дом для барсука». Мультфильм.
18.20 «Доно бобо даврасида». О празднике Навруз.
19.00 «Узбекистон» [рус.].
19.20 «Камолот йўлида». М. Касымова, С. Ниязов.
19.55 Реклама.
20.00 Международные новости.
20.10 Народный хофиз Узбекистана Ортиқхужа Имамходжаев.
20.30 «Узбекистон».
20.55 «Независимость и экономика».
21.30 Впервые на нашем экране. «Трое разгневенных мужчин». Художественный фильм. 1-я и 2-я серии [Индия].
00.10 Программа передач.

● УзТВ II

ПОКАЗЫВАЕТ СТУДИЯ «ТАШКЕНТ»

18.30 Для детей. «Улыбка».
19.10 Музыкальная пауза.
19.20 Празднование Навруза в Зангиате.
20.00 «Пульс».
20.15 «Сегодня вечером».
21.45 «Пульс».

● «ОРБИТА IV»

5.55, 15.20 Программа передач.
6.00 Новости.
6.35 Утренняя гимнастика.
6.45 «Утро».
9.00 Новости.
9.20 Премьера телевизионного многосерийного художественного фильма «Просто Мария».
В дни школьных каникул
10.05 «Тайна Яшки — тряпичной куклящики». Короткометражный художественный фильм.
10.30 «Музыка». Мультфильм.
10.40 «Не покидай...» Телевизионный художественный фильм. 1-я серия.

*

11.50 «Пресс-экспресс».
12.00 Новости.
Дневной киноэкспресс
12.20 «Овод». Телевизионный художественный фильм. 3-я серия.
13.25 «Фотографии на стене». Телевизионный художественный фильм. 2-я серия.
14.55 «Клад кота Леопольда». Мультфильм.

*

15.00 Новости [с сурдопереводом].
15.25 «Телемикст».
16.10 «Блокнот».
16.15 Премьера телевизионного короткометражного художественного фильма для детей «Кешка и маг».
16.45 «Надежа мудрости», «Фэт-Фрумос и солнце», «Кошачий концерт». Мультфильмы.
17.15 «Джем».
17.45 «...До 16 и старше». В перерыве (18.00) — Новости [с сурдопереводом].
18.55 Премьера телевизионного многосерийного художественного фильма «Просто Мария».
19.45 «Кинопанорама».
20.40 Спокойной ночи, малыши!
20.55 Реклама.
21.00 Новости.
21.20 «Жас канат» [«Крылья молодых»]. Музыкальная программа. Передача из Алма-Аты.
22.15 К 70-летию «Мосфильма». Художественный фильм «Летят журавли» [1957 г.].
00.05 Новости.
00.40 Футбол. «На пути к Уэмблии».
01.40 «Пресс-экспресс».

● «ДУБЛЬ IV»

РОССИЙСКОЕ ТЕЛЕВИДЕНИЕ

8.25 Время деловых людей.
8.55 «Прок» [бизнес и политика].
9.50 Утренний концерт.
10.05 Ура! Каникулы! «Розыгрыш». Художественный фильм.
11.35 «Телерекордсрд».
12.05 Дневной сеанс. Многосерийный художественный телефильм «Санта-Барбара». 146-я серия.
12.55 «Если вам за...»
13.25 «Досуг». «Друзья наши, кошки».
13.40 «Крестьянский вопрос».
14.05 «Ностальгические посиделки».
14.30 «Прилетай, золотая пчела». С. Шершинский.
15.10 «Антракт» М. Шварцберг [скрипка].
15.40 «Терминал».
16.10 Там-там-новости.
16.25 «Игра без проигрыша».
16.55 Трансросэфир. «Уральский вариант».
17.40 «М-трест».

*

18.00—22.30

ТУРЕЦКОЕ ТЕЛЕВИДЕНИЕ

*

РОССИЙСКОЕ ТЕЛЕВИДЕНИЕ

22.30 «Спортивная карусель».
22.35 «Тихий дом».

● КазТВ

На казахском и русском языках:

16.55 Программа передач.
17.00 К юбилею композитора Ыкыласа Дукенулыны.
18.00 Алма-Атинское ТВ.
19.00 Депутатский канал.
19.45 «Расскажу сказку».
20.00 «Казахстан».
20.40 Реклама, программа.
20.50 Мультфильмы.
21.00 Диалог города и деревни.
22.00 «Никто, кроме тебя». Телесериал.
22.40 «Все, кроме политики...»
23.40 Погода, программа.

ПЯТНИЦА

26 МАРТА

● УзТВ I

7.00 «Узбекистон».
7.25 «Мелодии дружбы».
8.00 Международные новости.
8.10 «Стряпуха». Художественный фильм.
9.15 Студия «Ёшлик». «Нишона».
9.45 Новости телекомпании «Уорлднет» [США].
10.15 «Мехрибонлик» [«Милосердие»].

* * *

16.55 Программа передач.
17.00 Футбол. Чемпионат Узбекистана. «Пахтакор» — «Динамо» [Самарканд]. В перерыве — Новости.
18.50 «Тайна зеленого острова». Мультфильм.
19.00 «Узбекистон» [рус.].
19.20 Празднование Навруза в Ургуте.
19.55 Реклама.
20.00 Международные новости.
20.10 «Хозяйке на заметку». Полезные советы.
20.30 «Узбекистон».
20.55 «Шахар бедарвоза эмас».
21.40 «Трын-трава». Художественный фильм.
23.05 Программа передач.

● УзТВ II

ПОКАЗЫВАЕТ БИШКЕК

18.35 Мультфильм.
18.45 «Байкем, Эжем жана биз».
19.00 «Тил жана онор».
19.30 «Кабарлар».
19.45 «Бакен Кыдыкеева». Документальный фильм.
20.05 «Кыргыз конуу». Художественно-публицистический видеоканал.
21.05 Концерт.
21.50 «Кыргызтелефильму» — 25 лет. «Жили-были». Художественный фильм [рус.].

● «ОРБИТА IV»

5.55, 12.20, 15.20 Программа передач.
6.00 Новости.
6.35 Утренняя гимнастика.
6.45 «Утро».
9.00 Новости.
9.20 «Клуб путешественников» [с сурдопереводом].
В дни школьных каникул
10.10 «Мистер Пронька». Мультфильм.
10.40 «Не покидай...» Телевизионный художественный фильм. 2-я серия.

*

11.50 «Пресс-экспресс».
12.00 Новости.
Для вас, театралы!
12.25 «Антоний и Клеопатра». Фильм-спектакль Государственного академического театра им. Е. Вахтангова.
14.45 «Музыкальная мозаика».

*

15.00 Новости [с сурдопереводом].
15.25 «Бридж».
15.50 «Бизнес-класс».
16.05 «Блокнот».
16.10 «У профессора Андреева».
16.30 «Дело».
16.40 «Наш музыкальный клуб».
17.20 «Это вы можете».
18.00 Новости [с сурдопереводом].
18.20 «Как добиться успеха!»
18.35 Межгосударственный телеканал «Останкино» представляет: «Свои и чужие».
18.55 «Про Джыртдана - великана». Мультфильм. 1-я и 2-я серии.
19.15 «Человек и закон».
19.45 «Поле чудес».
20.40 Спокойной ночи, малыши!
20.55 Реклама.
21.00 Новости.
21.25 «Человек недели».
В «Клубе детективов»
21.40 «КТВ-1» и канал «Франс интернасиональ» представляют. Премьера художественного фильма «Заложница по ошибке» из сериала «Наварро» [Франция].

*

23.15 «Репортаж ни о чем». «ВИД» представляет:
23.30 «Политбюро».
00.35 «Музобоз».
01.15 Площадка «Обоза». «Я почти знаменит».
В перерыве (24.00) — Новости.

*

02.15 «Пресс-экспресс».

● «ДУБЛЬ IV»

РОССИЙСКОЕ ТЕЛЕВИДЕНИЕ

8.25 Время деловых людей.
8.55 Так и живем. «По фене ботаешь!»
9.25 Ура! Каникулы! «Бегемот Гуго». Мультфильм.
10.35 «В мире животных». Ведущий — Н. Дроздов.
11.35 Программа «03».
12.05 Дневной сеанс. Многосерийный художественный телефильм «Санта-Барбара». 147-я серия.
12.55 Досуг. «ТВ-ателье».
13.10 «Рок-тайм».
13.40 «Крестьянский вопрос».
14.05 «Инжиль».
14.35 «Экзотика».
15.35 Телебиржа.
16.05 Там-там-новости.
16.20 Студия «Рост». «Поздравляем дядю Степу». Часть 2-я.
16.50 «На ближнем пограничье».
17.05 «Минарет».
17.20 «Господа—товарищи».
17.40 Парламентский вестник.

*

18.00—18.25

ТУРЕЦКОЕ ТЕЛЕВИДЕНИЕ

*

РОССИЙСКОЕ ТЕЛЕВИДЕНИЕ

18.25 Дисней по пятницам. «Сослан на планету Земля». Художественный фильм.

*

19.15—22.25

ТУРЕЦКОЕ ТЕЛЕВИДЕНИЕ

*

РОССИЙСКОЕ ТЕЛЕВИДЕНИЕ

22.25 «К-2» представляет: «Медиа».
23.20 Премьера телеэкрана. «Смерть Деторобы». Художественный фильм [Польша].

● КазТВ

На казахском и русском языках:

16.55 Программа передач.
17.00 Сельская жизнь.
17.45 Вечерние новости.
18.00 Алма-Атинское ТВ.
19.00 Международное обозрение.
19.20 «Наследие».
19.45 «Расскажу сказку».
20.00 «Казахстан».
20.40 Реклама, программа.
20.50 Изучаем турецкий язык.
21.05 «Ар».
22.05 Выступает Акын Тажибаев.
22.55 «Говорит Москва». Художественный фильм.
00.30 Погода, программа.

СУББОТА

27 МАРТА

● УзТВ I

7.00 «Ассалому алайкум».

*

8.00 Международные новости.
8.10 «Пусть он останется с нами». Художественный фильм.
9.15 «Алифбо сабоқлари».
9.45 Школа молодого спортсмена. 1. Шахматная школа. 2. Борьба по бухарским правилам.
10.35 Для детей. «Табиат шайдолари».
11.05 Концерт оркестра народных инструментов им. Дони Закирова.
11.35 «Сиҳат - саломатлик» [«Здоровье»].
12.20 «Самсон и Салли». Мультфильм.

* * *

17.55 Программа передач.
18.00 «Трудолюбивая старушка», «Витамин роста». Мультфильмы.
18.15 «Песня-песенка».
19.00 «Узбекистон» [рус.].
19.20 «Из поэтической тетради».
19.30 Студия «Ёшлик». «18-га кирмаган ким бор!»
20.30 «Туркистон». Информационный выпуск.
21.00 «Махабхарата». Телевизионный многосерийный художественный видеофильм. 9-я серия [Индия].
21.45 К Международному дню театра. «Театр в моей жизни».
23.15 Программа передач.

● УзТВ II

17.00 ПОКАЗЫВАЕТ АШГАБАТ

● «ОРБИТА IV»

6.45, 8.30. 14.55, 21.20 Программа передач.
6.50 Утренняя гимнастика.
7.00 «Пресс-экспресс».
7.10 «Субботнее утро делового человека».
7.55 Новости.
8.35 «Спорт-шанс».
9.05 «Марафон-15» — малышам.
9.35 «Бумеранг».
10.05 «Автограф по субботам».
10.35 «ЭКО». Экологическое обозрение.
10.50 Премьера короткометражного телевизионного художественного фильма «Реликвия».
11.20 «Медицина для тебя».
12.00 «Максима».
12.35 «Азбука собственника».
12.45 Премьера телефильма «Красный космос». Фильм 7-й — «Наш «Шаттл» — «Буран».
13.15 Театральные встречи. «Из дальних странствий возвратясь...»
14.15 «Технодром».
14.25 «Центральный экспресс». Европейский телевизионный журнал.
15.00 Новости.
15.20 Мультфильм «Ну, погоди!» Выпуски 13-й и 14-й. (К 25-летнему юбилею).
15.45 «В мире животных».
16.35 «Оба-на-Уголя-шоу».
17.05 «Красный квадрат».
17.45 Волейбол. Чемпионат России. Мужчины. Матч за 3-е место. «Динамо» [Московская обл.] — «Самотлор» [Нижневартовск].
18.30 В. Девятов в программе «Россия в песне, музыке, танце».
18.50 «Двенадцать разгневанных мужчин». А. Ширвиндт и М. Державин.
19.50 «Коламбия пикчерс» представляет. Премьера художественного фильма «Семь мертвых детективов» из телесериала «Майк Хаммер». 3-я серия.
20.40 Спокойной ночи, малыши!
20.55 Реклама.
21.00 Новости.
21.25 «Коламбия пикчерс» представляет. Премьера телевизионного художественного фильма «Кентервильское привидение». 1-я серия [Великобритания].
22.20 «Пресс-экспресс».
22.35 «Белоснежка и семь гномов». Эльдар Рязанов беседует с Владимиром Молчановым.
23.10 «Под знаком Зодиака. Овен».
В перерыве (24.00) — Новости.
01.15 «Сно-видение». Развлекательная шоу-программа.

● «ДУБЛЬ IV»

РОССИЙСКОЕ ТЕЛЕВИДЕНИЕ

8.25 «Свой взгляд на мир».
8.50 Мульти-пульти. «Колодец».
9.00 «Формула-730».
9.30 Студия «Рост». «Наш «Ералаш».

*

10.00—11.20

МЕЖДУНАРОДНЫЙ ТЕЛЕКАНАЛ «УЗБЕКИСТОН»

1. Восточные мелодии.
2. «Светлица польская».

*

РОССИЙСКОЕ ТЕЛЕВИДЕНИЕ

11.20 Дневной сеанс. «Автомобиль, скрипка и собака Кляксa». Художественный фильм.

*

12.55—16.10

МЕЖДУНАРОДНЫЙ ТЕЛЕКАНАЛ «УЗБЕКИСТОН»

1. Татарские песни и музыка.
2. «Интерспорт».
3. Безопасность дорожного движения.
4. «Деловая женщина».

*

РОССИЙСКОЕ ТЕЛЕВИДЕНИЕ

16.10 «Елена Прекрасная». Художник-модельер Е. Пелевина.
16.40 «Золотая шпора».
17.10 «Пилигрим». Российское бюро путешествий.

*

18.00—20.25

ТУРЕЦКОЕ ТЕЛЕВИДЕНИЕ

*

РОССИЙСКОЕ ТЕЛЕВИДЕНИЕ

20.25 Премьера телеэкрана. «Катала». Художественный фильм.
21.45 «Колдовское колесо». Мультфильм для взрослых.

*

22.00—24.00

ТУРЕЦКОЕ ТЕЛЕВИДЕНИЕ

*

РОССИЙСКОЕ ТЕЛЕВИДЕНИЕ

24.00 «Виниловые джунгли».
00.30 Ночной сеанс. «Не болит голова у дятла». Художественный фильм.

● КазТВ

На казахском и русском языках:

16.40 Поет Мира Макагонова.
17.00 Тележурнал.
18.00 Передача немецкой редакции.
18.40 «7+7+7».
19.10 Правительственный канал.
19.45 «Расскажу сказку».
20.00 «Казахстан».
20.40 Реклама, программа.
20.50 Мультфильмы.
21.00 Эстрадный концерт.
21.30 «Золотая юрта».
22.10 «Бумажные глаза». Художественный фильм.
По окончании — погода, программа.

ВОСКРЕСЕНЬЕ

28 МАРТА

● УзТВ I

7.00 «Память». Садыр Зиявуддинов.

*

8.00 «Туркистон».
8.30 «Махабхарата». Телевизионный многосерийный художественный видеофильм. 8-я и 9-я серии.
10.00 «Узбекистан спортивный».
10.20 Английский язык.
10.50 «Светофор». Соревнование юных автоинспекторов.
11.50 «Народное творчество». Кадир бахши Рахим-углы.
12.35 «Инсон ва замин».
13.35 Футбол. Чемпионат Узбекистана. «Навбахор» [Наманган] — «Бинокор — Пахтакор-79».

* * *

17.55 Программа передач.
18.00 Для юношества. «Уйла! Изла! Топ!»
19.00 «Узбекистон» [рус.].
19.20 «Кадрлар» [«Человечность»]. Ризамат-ота Мусамухамедов.
19.50 Международные спортивные новости.
20.00 «Утганлар ёди бу». Литературная передача.
20.30 «Узбекистон».
21.00 «Булоқлар кўз очганда». Сурхандарьинская область.
22.00 «Дуэль под чинарой». Художественный фильм.
23.05 Программа передач.

● УзТВ II

ПОКАЗЫВАЕТ БИШКЕК

18.20 Мультфильм.
18.30 Концерт по заявкам телезрителей [рус.].
19.30 «Кабарлар».
19.45 «Жаздын бир куну жыл азыгын берет».
20.05 Криминальная хроника.
20.15 «Спортивная мозаика».
20.45 «Оз укугунду билесиңби!»
21.00 Обсуждаем проект Конституции Кыргызстана.
21.30 «Кабарлар».
21.45 «Назар» [объявления, реклама].
21.50 «Шарт болсо, ишда болот».

● «ОРБИТА IV»

5.50, 14.15, 18.00, 21.45 Программа передач.
5.55 «Час силы духа».
6.55 Новости.
7.30 Утренняя гимнастика.
7.45 Тираж «Спортлото».
8.00 «Центр».
8.30 «С утра пораньше».
9.00 «Пока все дома».
9.30 «Утренняя звезда».
10.20 «Военное ревю».
11.00 «Мир на досуге».
11.45 Премьера телевизионного многосерийного фильма для детей «Приключения черного Красавчика».
12.10 «Марафон-15».
«КТВ-1» и канал «Франс интернасиональ» представляют
13.00 Премьера многосерийного мультфильма «Пиф и Геркулес». Премьера многосерийного документального фильма «Подводная одиссея команды Кусто».

*

14.00 Новости.
14.20 «Не улетай, любовь». Поет Ирина Аллегрова.
14.30 Премьера мультфильмов «Каспер и его друзья» [Англия], «Настоящие охотники за привидениями» [США].
15.30 «Клуб путешественников».
16.20 Диалог в «Прямом эфире».
17.00 «Панорама». Еженедельная международная программа.
17.45 Новости [с сурдопереводом].
18.05 «Променад в Мариинском».
19.00 Впервые на телеэкране. Художественный фильм «Разыскивается опасный преступник».
20.55 Реклама.
21.00 «Итоги».
21.50 Теннис. Кубок Дэвиса. Сборная России — сборная Германии. Передача из спорткомплекса «Олимпийский».
22.50 «Невский проспект». Телефильм.
23.00 Новости.
23.15 «Маркиз де-Сад и Анжелика шутят».
23.55 Впервые на телеэкране. Художественный фильм «Мужское дело» [Франция].

● «ДУБЛЬ IV»

РОССИЙСКОЕ ТЕЛЕВИДЕНИЕ

7.25 Мульти-пульти. «Маленькая, да удаленькая».
7.30 Баскетбольное обозрение.
8.00 «Наш сад».
8.30 Студия «Рост». «Клуб-Т».
9.00 Кипрас Мажейка. «Репортажи из Малой Европы».
9.30 «Непознанная Вселенная».
10.00 «Аты-баты...»

*

10.00—14.15

МЕЖДУНАРОДНЫЙ ТЕЛЕКАНАЛ «УЗБЕКИСТОН»

1. Народные промыслы Узбекистана.
2. «Монологи о времени». Об охране памятников культуры.
3. Первый профессиональный клуб боксеров им. Джексона.
4. «В мире изобретений».
5. «Замандас» [на казахском языке].

*

РОССИЙСКОЕ ТЕЛЕВИДЕНИЕ

14.15 «Звездный дождь». Музыкальная программа.
15.15 «Белая ворона».
16.00 Волшебный мир Диснея. «Новые приключения Винни-Пуха», «Черный плащ».
16.50 «Праздник каждый день».

*

17.00—17.25

ТУРЕЦКОЕ ТЕЛЕВИДЕНИЕ

*

РОССИЙСКОЕ ТЕЛЕВИДЕНИЕ

17.25 Кинотеатр Си-би-эс. «Папа, который все бросил». Художественный фильм [США].
19.10 «Познер и Донахью».
19.40 Парламентский вестник.
19.55 «Фильм-премьера».
20.10 «Изабель». Развлекательная викторина.

*

20.55—24.00

ТУРЕЦКОЕ ТЕЛЕВИДЕНИЕ

● КазТВ

На казахском и русском языках:

14.05 Программа передач.
14.15 «Васса». 2-я серия.
15.00 Вернисаж.
15.45 «Жол амандығын берсін».
16.30 «Жас канат-93». Конкурс.
17.20 «Четвертое измерение».
18.00 «Жас канат-93» [продолжение].
18.50 Мультфильм.
19.00 «Жыр жазамын журегимен».
19.05 Вечерние новости.
20.00 «Казахстан».
20.40 Реклама, программа.
20.50 К 35-летию Казахского ТВ.

ПОСТАНОВЛЕНИЕ КАБИНЕТА МИНИСТРОВ РЕСПУБЛИКИ УЗБЕКИСТАН

О МЕРАХ ПО ДАЛЬНЕЙШЕМУ РАЗВИТИЮ ФУТБОЛА В РЕСПУБЛИКЕ УЗБЕКИСТАН

(Окончание Начало на 3-й стр.).

12. Госкомпрогнозстату, Министерству финансов Республики Узбекистан предусматривать ежегодно выделение средств, в том числе свободно конвертируемой валюты, для подготовки и участия сборных команд Республики Узбекистан в международных турнирах, в официальных соревнованиях Кубка чемпионов, Кубка обладателей кубков и других состязаниях подобного уровня.

13. Национальной авиакомпании «Узбекистон хаво йуллари» обеспечить оформление и приобретение авиабилетов для сборных команд и команд—участниц международных соревнований по футболу. Представительствам авиакомпании «Узбекистон хаво йуллари» в зарубежных странах оказывать всемерную помощь в организации их встреч и транзитных передвижениях согласно заявкам Госкомспорта Республики Узбекистан.

14. Министерству иностранных дел Республики Узбекистан обеспечить своевременное оформление выездных виз для членов сборных команд и клубных команд, а также отдельных специалистов, тренеров и футболистов. Разрешение на выезд осуществлять на основе предложений Госкомспорта Республики Узбекистан и Республиканской федерации футбола в установленном порядке.

15. Министерству здравоохранения Республики Узбекистан и его органам на местах обеспечить футбольные клубы квалифицированными врачами и медработниками спортивного профиля, а также необходимыми медикаментами и препаратами по заявкам федерации футбола Узбекистана.

16. Средствам массовой информации, Узтелерадио регулярно и широко освещать развитие футбольного движения в республике, деятельность лучших спортивных клубов, спортивных школ, коллективов физкультуры, специалистов и тренеров, готовить на высоком профессиональном уровне обзоры о футбольных соревнованиях в республике. При газете «Спорт» организовать выпуск еженедельника «Футбол в Узбекистане».

17. Министерству внутренних дел Республики Узбекистан и его органам на местах осуществить дополнительные меры по обеспечению охраны общественного порядка, безопасности зрителей, участников, судейских бригад при проведении футбольных матчей.

18. Контроль за выполнением настоящего постановления возложить на премьер-министра Республики Узбекистан т. Муталова А. М.

Председатель Кабинета Министров И. КАРИМОВ.

ВСЕ ЧУВСТВА— В ТАНЦЕ

Кто чаще других выступает во Дворце культуры колхоза «Дустлик»? Конечно, хореографические ансамбли. Танцы под рокот бронзовых барабанов, колоколов и гонгов—те самые, что исполнялись в ритуальных празднествах культа неба, танцы, запечатлевшие рождение нежности и торжество любви, танцы, живописующие неповторимую красоту корейской природы... Многое из того, что показывают здешние танцовщики, назвали шедеврами не только в Узбекистане, но и в других странах. Прослышали об этих творческих коллективах и знаменитые мастера корейской хореографии Дё Хен Дю и Се Сун Хи и приехали познакомиться поближе.

Сначала представим гостей. Дё Хен Дю и Се Сун Хи — супруги, избравшие нелегкий путь хореографического искусства. Им аплодировали в шестидесяти странах, а на фестивалях корейского танца и фольклорного искусства в городах Республики Корея и на Сеульской Олимпиаде, где они показали свое мастерство постановкой танцевальных программ, эти аплодисменты переходили в овации. В Вашингтон, где Се Сун Хи возглавляет культурный центр и является вице - президентом танцевальной ассоциации, поступают приглашения из разных стран: замечательных танцовщиков хотят увидеть, их просят помочь в воплощении сценических замыслов.

Артисты-любители из «Дустлика» — и взрослые, и дети— произвели большое впечатление на гостей. И свои чувства они выразили сначала в словах, а затем в танце на сцене колхозного Дворца культуры. Мастера хореографии выступили также в других хозяйствах Юкоричирчикского района.

ПОЛК АВТОБУСОВ ПРИБУДЕТ ИЗ ПУСАНА

На пути в Ташкент 500 многоместных автобусов уже хорошо известной в республике южнокорейской фирмы ДЭУ.

Такое пополнение автобусного парка можно считать весомым, если учесть, что в минувшем году процесс его обновления почти приостановился. Не по карману стали для транспортников республики автобусы российских, украинских заводов. Вот и приходится им выводить на линии заведомо отслужившие свой срок машины.

Прибывающая партия южнокорейских автобусов отчасти закроет транспортные бреши как на городских, так и на междугородных маршрутах. Около 150 автобусов выйдут на столичные маршруты, сняв все растущее напряжение на городском транспорте. Остальные побегут по пригородным и междугородным маршрутам, соединив более надежными транспортными мостами Ташкент с областями.

Как сообщили в корпорации «Узавтотранс», прибывающие автобусы 40—50-местные, очень удобны в эксплуатации, построены на автобусном заводе ДЭУ в городе Пусане. Что касается специфики эксплуатации новой техники, то сейчас автобусные специалисты ДЭУ готовятся провести двухнедельные курсы для преподавателей автошкол. Те в свою очередь передадут опыт водителям, которые сядут за «баранки» южнокорейских автобусов, а также слесарям, которым предстоит обслуживать новую технику.

А. ШАГИН.

Навруз—праздник народный

До недавнего времени у нас не очень-то следовали народным традициям. Сейчас многое изменилось. Сердце человеческое вернуло утраченные было права. Примером этого может служить празднование Навруза.

А ведь что такое Навруз? Свет высокой человечности, пронизывающий пласты времени.

По свидетельству историков, уже три тысячи лет назад праздновался Навруз в Средней Азии и на Ближнем Востоке. Издавна он был в почете у людей труда, и не отнять его у народа. В восьмом веке, как известно, арабы завоевали Среднюю Азию. Захватчики не раз пытались запретить празднование Навруза, но это торжество вошло в плоть и кровь народа. Шли годы, а величавый праздник не терял ни сути своей, ни красочной формы.

...Прошла зима. Растаял снег, конец морозам, потеплел ветер. Кончился зимний сон природы. Эй, дехканин, пришло твое время! Дышит земля, ожидая плуга. Стадам пора на пастбище. Прощайте, зимние несытые времена, прощай, дымный сандал, холод и сырость! Человек выходит на волю и полной грудью пьет весенний воздух...

По обычаю Навруз начинается 21—22 марта и продолжается неделю или чуть дольше. А подготовку к нему ведут задолго — шьют обновки, чистят дворы, улицы, площади. Для традиционного блюда — сумаляка проращивают зерна пшеницы. Мастера готовят необходимый для земледельца инвентарь, ткани. Каждый трудится упорно, чтобы внести свою долю в праздничное изобилие Навруза. Горячее время для садоводов: хлопочут с саженцами, клубнями, семенами...

Но вот все готово. И грянул праздник! Он зовет из тесноты домов людей — к людям. Вот собрались любители поэзии. Здесь слышится хохот — идет состязание острословов, аския. Рядом поют и пляшут. На привычных местах гуляний не протолкнуться. Здесь готовят плов, поодаль вьется аппетитный дымок шашлыка. Варят суп с требухой и превкусный горох — его золотые зерна осыпаны серебряными колечками лука. В огромных котлах, в кипящем масле жарится рыба. Взгляды ребятишек притягивают разноцветные сладости, крашеные яйца. А вон там — ряды бакалейщиков, галантерейщиков, пестроцветье тканей, ковры, украшения, игрушки. Свистульки заливаются — что твои соловьи! Рык карнаев, зовы сурнаев оглашают округу. В небе парят огромные бумажные змеи, кружат стаи голубей! А какое разнообразие зрелищ, собирающих восторженные толпы! Певцы и музыканты, канатоходцы и клоуны, фокусники, скоморохи - кызыкчи... Болельщики возгласами подбадривают курашистов и участников народных конных состязаний. В чайханах идут неспешные беседы мудрецов, звучат дивные стихи. Все качества, все возможности человеческие демонстрируют себя свободно и бескорыстно. Для всех удовольствие, для всех в радость Навруз!

Вот чем знаменуется ежегодно 21 марта. И как хорошо, что Навруз стал и по календарю днем отдыха, днем празднеств! Лет десять назад такое и вообразить было трудно.

У древнего, мудрого Востока немало превосходных традиций. Обратим взор к жемчужине Азии — Индии. Здесь в году отмечается свыше тридцати красочных праздников — едва кончился один, начинается подготовка к другому. В Индии существуют разные религии, но праздник объединяет всех. Такие обычаи наблюдаются в Египте, Марокко, Кувейте и многих других странах Востока.

И наш Навруз — такой. Погрузимся в его очарование!

Но вернемся мыслью к народным традициям. В обычаях народа, нормах жизни и заповедях простых людей издавна главными были дружба, добрососедство, взаимопомощь. Сосед делился с соседом, чем мог, потому что знал: придет тяжелая минута — и люди придут на помощь, не оставят наедине с бедой.

Что же происходит сегодня? Почему мы забыли эти святые законы народа? Вместе с добрыми переменами в нашу жизнь вошли и боль, и недоумение.

Всех нас огорчает и тревожит обострение межнациональных отношений в различных регионах бывшего Советского Союза. Особенно терзают душу сообщения о невинно пролитой крови, страданиях детей и стариков, о материнских слезах. Нельзя оставаться спокойным, зная, что где-то, зачастую не очень далеко от нас, сожжены дома, разорены магазины, разлучены семьи. Каждый, кто виновен в этих бедах, должен понести наказание. Народ не простит их...

В чем причина таких негативных явлений? Думается, одна из причин в том, что мы, наше общество, уделяя огромное внимание политике и экономике, забыли в то же время о душе человеческой, о необходимости нравственного совершенствования, о красоте внутреннего мира, о единстве слова и дела.

Человек всегда стремится к добру, надеется, ждет счастливого будущего для своего края, своих детей. И достичь этого можно только трудом, взаимопомощью, великодушием и милосердием по отношению ко всем, кто нуждается в поддержке. Наше время создает широкие возможности: задача каждого — использовать их, претворить в жизнь.

Не забудем и о том, что вокруг еще немало людей, преследующих лишь эгоистические цели, завистливых, нечестных, словом, нравственных калек. Нельзя жить, закрывая глаза на это. Болезни общества — забота каждого из нас.

Все несправедливости, которые творились в далеком прошлом, все то, что не устраивает нас в настоящем, все общие боли и обиды требуют от нас активности, борцовских качеств. Их не обойти, от них не отмахнуться. С преступностью, нечестностью, зоологическим индивидуализмом можно покончить, лишь всем миром взявшись за искоренение негативных явлений. Но в этой бескомпромиссной борьбе нужны осмотрительность, взвешенность, подлинная человечность. Тысячу раз подумай, прежде чем ударить!

Земляки мои, сограждане! Поколения, прошедшие по этой земле до нас, учили своих детей: «Живите в мире и дружбе, будьте щедрыми и милосердными!» Неужели мы не восприняли этот завет? Подумаем о будущем Земли — о детях. Не оставим ли их жить на свете сиротами? Все наши силы, все старания — для них, для того, чтобы они вырастали настоящими людьми, чтобы птица счастья садилась на крыши их домов! Пусть соль слез не обожжет их глаза! Пусть крошечные сердца не сжимаются от страха и горя! Ведь это они — суть вечного обновления жизни, им писать историю человечества в двадцать первом веке.

Пусть не узнает покоя совесть тех, кто виноват в убийствах и поджогах, в насилии и бесчинствах.

А мы воспримем душой мудрость вечных истин, будем почитать их и руководствоваться ими. Призовем к высокой человечности тех, кто живет, кто рядом с нами. Пусть станет вечным закон— жить по совести, быть Человеком.

Мухитдин ДЖАББАР,

СПОРТ В РЕСПУБЛИКЕ: КАКИМ ПУТЕМ ИДЕМ

В Узбекском государственном институте физической культуры прошло расширенное совещание ведущих специалистов Госкомспорта. «Большой спортивный совет» был посвящен проблемам, которые касаются почти каждого жителя Узбекистана — концепции дальнейшего развития массовой физической культуры и спорта. Ни для кого не секрет, что именно оздоровительная отрасль переживает сейчас наиболее сложный период. Как, впрочем, и многие другие непроизводственные сферы. Но, как отметил в своем выступлении **председатель Госкомспорта** (и, конечно, известнейший спортсмен) **республики Сабир Рузиев,** без здорового человека трудно говорить об оздоровлении экономики.

Да, нужна четкая программа действий, необходимо активное участие всех ведомств, общественных организаций. Только тогда можно рассчитывать на результативность. Об этом говорили многие участники совещания. А потому проект концепции, разрабатываемый на основе Закона о спорте, будет «шлифоваться», учитывать пожелания многих слоев населения.

В совещании принял участие заместитель премьер-министра М. К. Карабаев.

А. КУЗЬМИН.

ОН ПАМЯТНИК СЕБЕ ВОЗДВИГ...

МНОГО ЛИ СЕЙЧАС НАЙДЕТСЯ ЛЮДЕЙ, ТЕРЯЮЩИХ СОН В ЗАБОТАХ О СУДЬБАХ СВОЕЙ РОДИНЫ?

Миразиз Рузматов в последний год сильно сдал. Всегда нетороплив, мудрый и спокойный старейший раис богатого колхоза болезненно переживает прошлогоднюю неудачу. Его колхоз, его маленькая родина, плод его тридцатилетних стараний и усилий, не выполнил государственный план заготовки хлопка. О причине взявший всю вину на себя председатель предпочитает не распространяться. Но горечь первого за тридцать четыре года поражения лишила сна этого человека, всегда ставившего государственные интересы выше личных. И пусть пренебрежительно усмехнется какой-нибудь новоиспеченный бизнесмен: мол, чепуха все это про государственные интересы, журналистские бредни, своя рубашка ближе к делу. Однако интуитивно он чувствует, что не на спекуляции и воровстве держится любое государство, а на неутомимом труде всех членов общества. Тут уместно вспомнить немодное нынче понятие «беззаветный труженик». Их, беззаветных, немало и сейчас, в наше смутное время, хотя и этот чистый, глубинный слой замутила грязная, мутная волна стяжательства, мздоимства, спекуляции, грозящая опрокинуть государственный корабль.

Миразиз Рузматов — один из тех людей, к кому судьба оказалась благосклонной и кто при жизни воздвигнул себе памятник в виде поднятого из руин и взлелеянного колхоза. За тридцать четыре года немало хвалебных статей посвятила ему газетная братия. Но быстро катится река жизни, и вот уже те или иные поступки, о которых еще лет десять назад взахлеб рассказывали газеты, сегодня кажутся неуместными и даже чудаковатыми. Ну кто, скажите на милость, сегодня из руководителей современной формации, не задумываясь, пожертвует для общего блага личной дорогостоящей вещью? А тридцатидевятилетний Миразиз Рузматов в январе 1958 года решился на такой поступок...

Казалось бы, еще вчера лучшего механика машинно-тракторной станции вызвал к себе на сугубо конфиденциальный разговор секретарь райкома и с места в карьер огорошил вопросом, не желает ли он возглавить доведенный до ручки колхоз? И удивился, услышав краткий ответ: «Посоветуюсь». «С кем посоветуешься, ведь у тебя только старый отец и несмышленые дети?» «Посоветуюсь,— не то слово,—поправился Миразиз, — подсчитаю, рассчитаю свои возможности и, если сойдутся концы с концами, приму хозяйство». «Какие возможности?» — еще больше удивился высокопоставленный собеседник. «Посмотрю, хватит ли имеющихся в семье припасов на год, чтобы ничего не брать у колхоза».

«Ну-ну, иди», — только и молвил секретарь райкома.

Дома Миразиз тщательно проинвентаризировал имеющиеся у него запасы провизии (в МТС за ударный труд тогда очень даже неплохо платили), прикинул так и эдак, произвел расчеты и пришел к выводу, что семья обойдется, не прибегая к колхозному добру. А добра-то, как выяснилось впоследствии, оказалось всего ничего — несколько мешков пшеницы, две замороженные лошаденки, ведра, моток веревки да еще немного всего по мелочи, которую в обиходе называют просто «шарабара». А впридачу — крайне усталые, доведенные до отчаяния нуждой голодные старики, женщины и дети, с надеждой смотрящие на него. Ну чем не местный вариант известного фильма «Председатель» в талантливом исполнении Михаила Ульянова? В мозгу лихорадочно забилась мысль, как вытянуть из несусветной нужды колхозный воз, ответственность за который отныне ложилась на его, рузматовские, плечи? Ответ был готов: сначала накормить людей, вдохнуть в них надежду. А как это сделать, если погрязшему в долгах хозяйству ни под каким видом не предоставлялось авансов? И тогда раис решается отдать в залог сельпо собственную новенькую «Победу» (награду за ударный труд в той же МТС) с условием, что, если через полгода из-за отсутствия средств не удастся выкупить машину, потребобщество может продать ее. На полученные деньги Рузматов купил 35 тонн пшеницы и раздал ее оголодавшим людям. Это была та самая соломинка, которая вытянула колхоз из трясины нужды на гладкую, ровную дорогу будущего богатства и благополучия. Заметим, кстати, что машину свою через оговоренный срок Миразиз назад все же откупил — у хозяйства уже в первый год появились собственные средства.

Но главное, люди оценили поступок нового командира и безоглядно поверили ему. А потом и характер стали постигать. Увидели, что не предпримет осторожный, рассудительный Миразиз необдуманных, опрометчивых решений. Сначала дотошно произведет самый детальный расчет, а только уж потом примет решение и вынесет на коллективное обсуждение. Расчет и еще раз расчет — таков его главный принцип. Так хозяин крепкой, зажиточной, трудолюбивой семьи неутомимо снует по всем уголкам своего хозяйства, что-то постоянно улучшая, приводя в порядок и обихаживая. Сам не бил баклуши и другим не давал. Его инстинкты механика взбунтовались против вопиющего расточительства: зачем, к примеру, выбрасывать старую технику и покупать новые машины, если можно подлатать, подреставрировать имеющиеся и использовать? Попутно отметим, что редко где в области встречаются такие каменистые почвы и в таком количестве, как в колхозе имени Ахунбабаева, расположенном в пойме реки Чирчик. А такой земли здесь 1.700 гектаров — более половины всей площади. Для собственного кирпичного завода землю приходится возить за 40 километров — в целом хозяйстве нет подходящего грунта. Когда я в первый раз увидела булыжнички, булыжники и булыганы, усеявшие подготовленное к посевной поле, удивилась: разве на такой земле может расти хлопок и люцерна? Оказывается, может, до 36 центнеров «белого золота» с гектара получали здесь в самые урожайные годы. Но при обработке такой почвы сильно страдает техника — часто ломаются плуги, лемеха для тракторов — дополнительная статья расходов для хозяйства. И тем не менее именно здесь, а не в каком другом хозяйстве, расход на лошадиную силу был всегда меньше.

Зачем жечь без дела горючее, когда тракторист обедает или отлучился по делам? К чему сыпать в землю шестьсот килограммов азотных удобрений на гектар, если можно дать 450 и сразу же полить? Вроде бы мелочи, но миллионером колхоз стал главным образом из-за того, что не пренебрегал кажущимися мелочами: считал, пересчитывал, думал. И богател. Не было года, чтобы на его счету не находилось от 10 до 12 миллионов рублей — по теперешним ценам это уже миллиарды. Заработанные деньги позволяли строить жилье, детские сады, прекрасный клуб, школы, а когда пришло время заняться газификацией хозяйства. В короткий срок удалось провести газ в дома восьмисот семей — ровным счетом половине колхозников.

Причем раис проводил в жизнь еще один принцип: крестьянин без собственного зерна дома и без кормов — не крестьянин. И в то время, как во многих других хозяйствах уже давным-давно перешли на денежную оплату труда колхозников, здесь практиковали натуроплату — преимущественно рисом, выращиваемым на колхозных угодьях. А в последнее время к рису добавилась пшеница — колхоз вот уже второй год засевает немалые площади хлебом.

И даже в прошлом, поистине страшном для хозяйства году, когда колхоз из-за невыполнения плана потерял 90 миллионов рублей, люди не почувствовали обрушившейся на них беды. Для того, чтобы оплатить труд по итогам года, пришлось коснуться святого святых — растрясти имевшиеся запасы. Тут для раиса было важно, чтобы люди не утратили мужества, создать определенный трудовой настрой на новый сельскохозяйственный год, который начинается с Наврузом. Колхоз не поскупился и на празднование этого весеннего праздника, выделив все необходимое.

— ...Вышесказанное означает, что колхоз перестал быть миллионером? — спросила я у Миразиза Рузматова.

— Да, и если еще года полтора продлится самоубийственная гонка цен, мы можем вернуться к исходному положению, с которого тридцать с лишним лет назад начали трудный подъем, — грустно ответил старый раис. — Но раньше, когда килограмм солярки стоил вдвое меньше, чем килограмм хлопка, подняться было легче. Сейчас, когда килограмм той же самой солярки стоит втрое дороже килограмма хлопка, сделать это будет намного труднее.

И все же в нем, как и в других хозяйственниках, теплится надежда, что в современной экономической политике наконец-то возобладает здравый смысл. Жизнь продолжается, пришел в очередной раз на землю Навруз, а с ним и надежда на лучшее будущее.

Завтра в колхозе имени Ахунбабаева будет большой праздник. Многих из людей, с которыми пришлось тридцать лет назад начинать работу по созданию хозяйства, уже нет в живых. А молодежь не всегда интересуют дела давно минувших дней. Задача людей старшего поколения — напомнить молодому поколению дехкан об истоках. Ну а Миразиз Рузматов, не теряя времени даром, по-стариковски мудро начал воспитывать себе замену. Посылает, не жалея, избранника на самые сложные участки, готовит его для тяжелого дела. Иначе нельзя— придет чужак со стороны, в два счета развалит колхоз. А ведь это дело всей его жизни.

В. РУДАКОВА.

НА СНИМКАХ:

● Скоро посевная, и Миразиз-ака Рузматов (в центре) вместе с механизатором Эргашем Махмудовым, бригадиром Шакиром Турдыевым и главным агрономом Алтаем Шеримбетовым обсуждают стратегию сева главной сельскохозяйственной культуры.

● На праздник во Дворец культуры.

● Молодая хозяйка Мавлюда Бабаева.

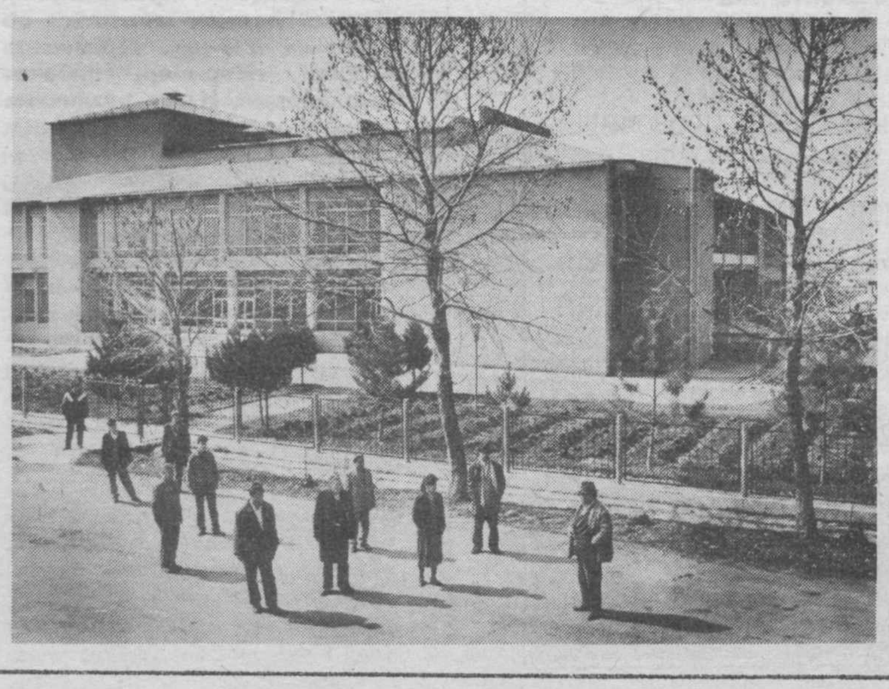

ОВЕН (21 марта — 20 апреля). Некоторым предстоит неожиданное повышение по службе. Овен приходит к выводу, что пора сменить квартиру. Однако от идеи до воплощения очень далеко. Стремление заработать побольше может обернуться убытками.

ТЕЛЕЦ (21 апреля — 21 мая). Если вы намерены сменить работу, то делайте это поскорее. Домашние неурядицы утрясутся к концу недели. Неделя благоприятна для свободного творчества, однако принесет затруднения в любви, а кое-кому уготовлено разбитое сердце.

БЛИЗНЕЦЫ (22 мая — 21 июня). Велика вероятность командировки. У свободных Близнецов может появиться новый поклонник, однако связь принесет разочарование. Максимум сдержанности и осторожности проявите 25 марта — это ваш последний неблагоприятный день в этом месяце.

РАК (22 июня — 22 июля). Безработные Раки получат интересные предложения. Вам надлежит навестить больного родственника или товарища. Если у женщины появились лишние деньги, то потратьте их на фрукты для семьи, а не на украшения. Ваш счастливый день — 24 марта.

ЛЕВ (23 июля — 23 августа). Вас могут замучить гости. Благоприятное время, чтобы начать в квартире ремонт. Кто-то будет безрассудно добиваться вашей взаимности. Здоровье в порядке.

ДЕВА (24 августа — 23 сентября). Девы одарены во всех отношениях благоприятными днями. Но осторожнее с деньгами — рискуете влезть в долги. Возможные сомнения в надежности партнера разрешатся самым счастливым образом.

ВЕСЫ (24 сентября — 23 октября). Изрядно придется попотеть на работе: незавершенное дело осложнится непредвиденными трудностями. Не вздумайте затевать новые проекты, пока не закончите старые. Присмотритесь к новым знакомым противоположного пола, чьи имена начинаются на А., К., И., С., Н.,—среди них может оказаться суженый.

СКОРПИОН (24 октября — 22 ноября). Вам планеты наконец-то создали оптимальные условия для разрешения всех проблем наилучшим образом. Вы получите неожиданную поддержку влиятельного лица. 24 марта — лучший день для принятия важного решения.

СТРЕЛЕЦ (23 ноября — 21 декабря). Вас небеса будут испытывать на соблазны: постарайтесь удержаться в рамках приличий и опасайтесь столкновений с правоохранительными органами. Берегитесь супружеской измены. Неделя критическая для влюбленных.

КОЗЕРОГ (22 декабря — 20 января). Удачно идут дела на службе. Некоторым предстоит званый обед с обильной едой и выпивкой — берегитесь расстроить пищеварение. Полезны прогулки на свежем воздухе.

ВОДОЛЕЙ (21 января — 18 февраля). Вам захочется делать подарки: что ж, не откажите себе в удовольствии доставить приятные минуты родным и любимым. Денежные проблемы решатся лучшим образом. Если вы решили прервать любовную связь, то постарайтесь остаться с бывшим партнером добрыми товарищами: вы еще пригодитесь друг другу.

РЫБЫ (19 февраля — 20 марта). Вы можете найти применение своему творческому потенциалу. Дети требуют на этой неделе повышенного внимания. Берегитесь: вас может поглотить любовный омут! Козни недоброжелательно настроенного коллеги не принесут вам вреда.

НАШ АСТРОЛОГ СПЕЦИАЛЬНО ДЛЯ «ТАШКЕНТСКОЙ ПРАВДЫ».

СИДИК АФГАН: ПОЗДРАВЛЯЮ С ПРАЗДНИКОМ НАВРУЗ

После наших публикаций об основателе Научно - исследовательского центра философии математики мира М. С. Афгане в редакцию пришло очень много писем. Еще бы, этому человеку посвящены специальные телепередачи, публикациями о нем и его необычных способностях пестрят газеты многих стран. И не случайно с какими только просьбами не обращаются к нему наши читатели. Одни хотят узнать судьбу по дате своего рождения, другие рассчитывают с его помощью найти пропавшего родственника, третьи просто хотят поближе познакомиться с ним.

Сидик Афган старается по возможности ответить на каждое письмо. Накануне праздника Навруз он передал свои поздравления читателям «Ташкентской правды», пожелал всем здоровья и счастья в личной жизни. В ходе интервью он высоко оценил действия Президента Республики Узбекистан И. Каримова, направленные на мирное урегулирование сложных международных проблем, на поддержание спокойной, содержательной жизни в Среднеазиатском регионе. Ознакомившись с материалами пресс-конференции Президента с иностранными журналистами, Сидик Афган высказал свое мнение:

— Я не вижу никаких признаков диктатуры в Узбекистане. Разговоры о том, что здесь не соблюдают права человека, не имеют под собой почвы. Политологам следует учитывать специфику жизни того или иного народа. Сильную власть с диктатурой путать не следует. Ослабление ее на Востоке может привести к анархии и хаосу.

Есть разные регионы и страны: Афганистан, Таджикистан, республики Закавказья. Нельзя только славянскую, европейскую мерку использовать для других народов. Например, на Востоке есть понятие Учитель (нередко здесь оно ассоциируется с избранным народом президентом). Учитель должен заботиться об учениках и уметь спрашивать с них. Например, Горбачев был добрый. И его различные силы использовали в разных целях, в том числе и преступных. Ислам Каримов знает, как себя вести. Он действует строго в рамках закона. А своими президентскими указами берет под защиту наиболее малообеспеченные слои населения. В своей деятельности он опирается на большой интеллектуальный потенциал, который накоплен в республике.

За время пребывания в Узбекистане я выступал с лекциями и беседами перед учеными - математиками Академии наук Узбекистана, преподавателями и студентами ТашГУ. В любой среде, будь то юристы, географы, физики, историки, я чувствовал, что имею дело с людьми, хорошо знающими свое дело, которые смогут обеспечить будущее своей республики. Разумеется, в этом деле я очень хочу помочь и не случайно открываю здесь свой филиал Центра философии математики мира. Постараюсь способствовать по мере сил духовному и нравственному возрождению общества. Что касается прогнозов на будущее, то я уже предсказывал стабилизацию обстановки в Таджикистане. Думаю, что в Узбекистане благодаря усилиям Президента И. Каримова создаются все условия для спокойной, хорошей жизни представителей всех наций и национальностей. Интеграция с государствами Среднеазиатского региона и Ближнего Востока, разумеется, оказывает свое влияние на Узбекистан. Например, не исключаю, что пятница, по мусульманскому обычаю, может в будущем здесь стать выходным днем. С возрождением местных обычаев у представителей коренной национальности, возможно, будет меняться отчество, где уже не будет использоваться окончание «вич».

Такого рода изменения в человеческой истории происходят незаметно. Важно при этом, чтобы всем людям было хорошо. А достигнуть этого можно. Самое яркое свидетельство тому — праздник весны и добра. Праздник, перешагнувший государственные границы и закрепленный специальным президентским указом, — Навруз.

Редактор
А. Т. ПУКЕМОВ

ОБЪЯВЛЕНИЯ

МЕНЯЮ две квартиры (3-комн. — 2 эт. кирпич. дом + 4-х — 7 эт. (рядом), на Алгоритме, кооператив. выплачен. на новый а/м «Волгу». Тел. 35-81-20.

МЕНЯЮ 3-комн. приват. квартиру (со стенкой (ГДР), холодильником, конд., участком, гаражом) в пос. Ингички Сам. обл. на 3- или 2-комн. квартиру в Ташкенте. Тел. 61-09-41.

МЕНЯЮ 3-комн. квартиру (кирп. дом, 2 этаж, телефон, кладовая, подвал и въезд для а/м на площади Бируни) на 2+1-комн. квартиры, желательно в Октябрьском р-не. Тел. 34-21-24, в любое время.

МЕНЯЮ 2-комн. квартиру (улучш. планировки, 1 этаж, телефон) на м-ве Панельный на 2-комн. на Юнусабаде. Тел.: 24-13-36, 90-88-09.

ПРОДАЕТСЯ 3-комн. квартира на 4 этаже 9-эт. дома на Ташсельмашской площади (старый ТашМИ) за СКВ; гараж металлический, полуразборный. Тел.: 34-55-98, 68-17-76.

ПРОДАМ щенков абрикосового пуделя. Тел. 34-46-60.

ПРОДАЮТСЯ щенки русского спаниеля, с хорошей родословной. Тел. 39-02-83.

ПРОДАЮТСЯ черно-белый телевизор «Славутич-212М», требующий настройки, и прибор ВАФ-85М. Тел. 67-69-28.

ПРОДАЕТСЯ новая коляска от мотоцикла «Иж-Юпитер». Тел. 22-56-61.

Кооператив «Каскад-1» Яккасарайского района
ЛИКВИДИРУЕТСЯ.
Претензии принимаются в течение месяца. Тел. 98-61-16.

Хозрасчетный Узбекский республиканский туристско-спортивный центр
ЛИКВИДИРУЕТСЯ.
Правопреемником является Республиканское внешнеэкономическое производственное объединение «Узбекспецтур». Претензии принимаются в течение месяца. Тел.: 33-73-74, 33-10-55.

Кооператив «Интерьер» при Бектемирском исполкоме
ЛИКВИДИРУЕТСЯ.
Претензии принимаются в течение месяца со дня опубликования.

Коллектив производственно-мебельного арендного концерна «Янгиюль» скорбит в связи с кончиной директора Солдатского филиала
ЧЕХОВСКОГО
Юрия Алексеевича
и выражает глубокое соболезнование семье и близким покойного.

АНЕКДОТЫ

— Что-то мне кажется, доктор, будто у меня раздвоение личности. Вроде бы я — это не я, как будто нас двое.

— Ничего не понимаю, — отвечает врач. — Повторитесь еще раз, только не говорите одновременно вдвоем.

* * *

— Был у знакомых на обеде. Весь сервиз у них из чистого золота! Даже ножи!

— Неужели? А ну, покажи!

* * *

Компания сидит и пьет. Через пару часов решили выйти на балкон перекурить. Возвращаются в комнату — бутылка водки со стола исчезла. Стали искать — нигде нет. Вдруг открываются часы, вылетает кукушка и пьяным голосом спрашивает:

— Мужики! В натуре, сколько времени?

НИЖНЕКАМСКИЙ ШИННЫЙ ЗАВОД
ПРИНИМАЕТ ЗАКАЗЫ
на оптовые поставки **ШИН ДЛЯ ГРУЗОВЫХ И ЛЕГКОВЫХ АВТОМОБИЛЕЙ**, а также для сельхозтехники по ценам ниже рыночных.
Срок отгрузки в течение недели. Минимальная партия 1 вагон.
Заказы принимаются по тел.:
в г. Ташкенте: 55-80-67.
в г. Кургантепе Андижанской области — 1-11-86.

ВСЕ - ДЛЯ АВТОСЕРВИСА!

Предприятие со склада в Ташкенте реализует оптовые партии автоспецоборудования для автосервиса:
- станок балансировочный
- электровулканизатор
- специнструмент для автосервиса
- стенд развал-схождения
- монтаж-демонтаж шин

и другое спецоборудование для автосервиса.

Самовывоз из Ташкента. Предоплата 100%

Контактные телефоны: 34-25-81, 34-66-44.

Адрес: 700099, Ташкент, ул. Амир Темур, 118, комн. 607.

ТАШКЕНТСКАЯ ПРАВДА
Адрес редакции: 700000, Ташкент ГСП, ул.Ленинградская, 32
Приемная — 32-57-45
Секретариат — 33-05-22
ОТДЕЛЫ:
писем — 33-12-83
информации — 33-54-10
Учредители:
Ташкентский областной Совет народных депутатов и журналистский коллектив «Ташкентской правды».
Индекс: 64673.
Типография издательско-полиграфического концерна «Шарк» Республики Узбекистан

Время подписания в печать по графику в 20.30, номер подписан 21.45.

Заказ № Г-119.
1 2 3 4 5 6