УзССР Самарк... Инв. ... Республиканская библ. УзССР

Общественно-политическая газета

издается с февраля 1954 г.

ТАШКЕНТСКАЯ ПРАВДА

№ 36 (9850) • Вторник, 30 марта 1993 года • Розничная цена 5 руб.

ПРИЕМ ФРАНЦУЗСКИХ ЖУРНАЛИСТОВ

Президент Республики Узбекистан Ислам Каримов принял группу французских корреспондентов во главе с Эндрю Гельфи.

В ходе состоявшейся беседы Ислам Каримов рассказал гостям о политическом положении в Узбекистане и во всей Центральной Азии, об экономических реформах, которые проводятся в республике для перевода народнохозяйственного комплекса на рыночные отношения. Президент Узбекистана дал исчерпывающие ответы на все вопросы французских журналистов.

Во встрече принял участие Чрезвычайный и Полномочный Посол Франции в Узбекистане господин Жан-Поль Везиан.

(УзА).

К ВИЗИТУ ПРЕМЬЕР-МИНИСТРА МАЛАЙЗИИ В УЗБЕКИСТАН

Дружественный визит

31 марта с. г. в Республику Узбекистан с официальным дружественным визитом прибывает премьер-министр Малайзии Дато Сери д-р Махатхир Бин Мохаммад. Впервые он побывал в Узбекистане в 1989 году. С тех пор отношения двух государств неизменно развиваются по восходящей линии. Особый толчок их развитию придал официальный визит государственной делегации Узбекистана во главе с Президентом Республики Узбекистан И. Каримовым в Малайзию в июне 1992 года.

Правительство Республики Узбекистан и его народ, горячо приветствуя высокого гостя на узбекской земле, выражают надежду, что новая встреча на высшем уровне послужит дальнейшему развитию двусторонних дружественных связей между Республикой Узбекистан и Малайзией.

* * *

ПРЕМЬЕР-МИНИСТР МАЛАЙЗИИ ЕГО ПРЕВОСХОДИТЕЛЬСТВО ДАТО СЕРИ д-р МАХАТХИР БИН МОХАММАД

Дато Сери д-р Махатхир Бин Мохаммад родился 20 декабря 1925 года в г. Алор Сетар, столица штата Кеда. По образованию врач.

В 1945 году начинает свою политическую деятельность.

С 1946 года — член Объединенной малайской национальной организации (УМНО).

На всеобщих выборах 1964 года он впервые избирается членом парламента.

В 1968 году д-р Махатхир Бин Мохаммад назначается председателем первого Совета по высшему образованию. В 1972 году он становится членом Консультативного совета по высшему образованию, членом Университетского суда и Совета Малайского университета, в 1974 году — председатель Национального совета университета.

В 1973 году Дато Сери д-р Махатхир Бин Мохаммад назначается сенатором, затем министром просвещения. В 1976 году Дато Сери д-р Махатхир Бин Мохаммад получает назначение на пост заместителя премьер-министра, одновременно оставаясь министром просвещения.

В 1978 году Дато Сери д-р Махатхир Бин Мохаммад занимает пост министра торговли и промышленности.

В 1975 году Дато Сери д-р Махатхир Бин Мохаммад избирается одним из трех вице-президентов УМНО. С 1978 года — заместитель президента партии, а с 1981 года — президент партии.

С 16 июля 1981 года Дато Сери д-р Махатхир Бин Мохаммад назначен премьер-министром Малайзии.

Дато Сери д-р Махатхир Бин Мохаммад женат. Его супруга — Датин Сери д-р Сити Хасма Мохаммад Али. У них четыре сына и три дочери.

Пресс-служба МИД Республики Узбекистан.

Кенаф: проблемы и реалии

Вопросы сохранения и развития в нашей области уникальной на всем пространстве СНГ отрасли — лубоводства — были обсуждены на совещании, состоявшемся в областном хокимияте.

Кроме представителей ташкентского государственного объединения предприятий лубяной промышленности «Ташлубпромсбыт», в совещании приняли участие руководители районов и хозяйств, в которых традиционно выращивается такая ценная техническая культура, как кенаф, специалисты-лубоводы, представители научно - исследовательских институтов.

Открыл совещание и вел его хоким Ташкентской области С. Д. Сайдалиев.

На совещании подчеркивалось, что лубоводство как отрасль переживает в последние годы трудные времена. Падают объемы производства кенафа, волокна из него. Для многих лубозаводов во весь рост встала проблема выживания в новых экономических условиях. А ведь бывали годы, говорили участники совещания, в области производилось столько кенафа, что все лубозаводы, а их было значительно больше, чем сейчас, не успевали перерабатывать сырье. Теперь же предприятия лубяной промышленности работают не на полную мощность.

Словом, необходимы меры для того, чтобы сохранить лубоводство. Эта отрасль при умелом подходе способна приносить немалую прибыль. В первую очередь, конечно, необходимо заинтересовать районы, хозяйства в увеличении объемов заготовок кенафа. Кенаф - волокно из него пользуется большим спросом. Поэтому хозяйствам надо оставлять часть выращенного урожая для реализации по выгодным для них ценам. В прошлом году, отметил выступивший на совещании председатель правления ташкентского государственного объединения предприятий лубяной промышленности «Ташлубпромсбыт» А. Ф. Файзуллаев, пятнадцать процентов выращенного урожая кенафа хозяйствам было оставлено. В нынешнем году решено эту практику продолжить, увеличив часть оставляемого хозяйствам урожая почти вдвое.

Безусловно, необходимо сообща подумать над тем, как облегчить труд и кенафоводов, и работников предприятий лубяной промышленности. Кенафосеющие хозяйства, как и лубозаводы, нуждаются сегодня в новой современной технике. На эти и многие другие проблемы внимание присутствующих обратили хоким Куйичирчикского района Р. И. Каримов и хоким Уртачирчикского района М. Икрамов, другие ораторы. Была подчеркнута необходимость решения социальных проблем тружеников отрасли, хозяйств, выращивающих кенаф. Сегодня трудно рассчитывать только лишь на энтузиазм людей. Планы увеличения посевов кенафа надо подкрепить конкретными мерами, направленными на повышение благосостояния тружеников.

Немалые претензии были высказаны на совещании и в адрес лубозаводов. Далеко не всегда сотрудничать с ними хозяйствам выгодно.

В главном же участники совещания были едины — необходимо сделать все для того, чтобы сохранить кенафоводство в столичной области. Из кенафа можно и должно выпускать отличные товары. И многие предприятия лубяной промышленности все больше и больше внимания начинают уделять организации выпуска в своих цехах товаров народного потребления. Но чтобы этих товаров было больше, больше должно производиться и кенафа — ценнейшей сельскохозяйственной культуры. В этом году прозвучала на совещании мысль: надо сделать все для того, чтобы произвести примерно сто тысяч тонн кенафа. Это значительно больше, чем в году прошлом. Не сокращать, а увеличивать объемы заготовок кенафа — вот задача, которую должны совместно решать и предприятия лубяной промышленности, и хозяйства, выращивающие кенаф.

Участники совещания приняли постановление, в котором определены конкретные меры по развитию лубоводства, промышленности по переработке кенафа в столичной области нашей республики.

О. АЛЬКО.

НА СНИМКАХ:

● Перед участниками совещания выступает председатель правления Ташкентского государственного объединения предприятий лубяной промышленности «Ташлубпромсбыт» А. Ф. Файзуллаев.

● В зале заседаний.

● Выставка товаров и продукции, выпускаемых на предприятиях лубяной промышленности.

Фото В. ХАРИТОНОВА.

Проблемы Арала: объединение усилий

Президент Узбекистана Ислам Каримов принял участие в прошедшей в казахском городе Кзыл-Орде конференции глав государств Центральной Азии. В конференции участвовали также представители Российской Федерации.

Встреча высших должностных лиц стран региона была посвящена обсуждению одной из самых сложных и болезненных экономических и социальных проблем — экологическому кризису в Приаралье, выработке согласованных действий, направленных на преодоление последствий аральской трагедии.

Участники встречи в Кзыл-Орде были едины в том, что эта трагедия затрагивает не только государства Центральной Азии, но и носит глобальный характер. Выход может быть только в объединении усилий — финансовых, научно - технических, организационных возможностей многих стран.

В ходе конференции были выработаны общие подходы к решению проблем Арала и Приаралья, подписаны важные документы, которые отныне лягут в основу всей работы в этом направлении — в том числе Соглашение о совместных действиях по решению проблемы Арала и Приаралья, экологическому оздоровлению и обеспечению социально - экономического развития Аральского региона.

На встрече руководителей государств был создан Межгосударственный совет по проблемам бассейна Аральского моря, учрежден Международный фонд спасения Арала. Президентом этого фонда на один год избран Президент Республики Казахстан Нурсултан Назарбаев.

Было принято также решение провести в августе этого года в столице Каракалпакстана — Нукусе совместное заседание Межгосударственного совета по проблемам бассейна Аральского моря и Международного фонда спасения Арала.

Участники встречи от имени Казахстана, Кыргызстана, Российской Федерации, Таджикистана, Туркменистана и Узбекистана направили письмо Генеральному секретарю Организации Объединенных Наций Бутросу Бутросу Гали, в котором информировали его о сложном положении в Приаралье и тех мерах, которые намечено предпринять для решения возникших проблем, а также о необходимости привлечения внимания Международного сообщества к проблемам бассейна Аральского моря.

(Спец. корр. УзА).

ДЛЯ ДЕТЕЙ ТАДЖИКИСТАНА

Празднику Навруз посвящался рейс самолета «Ан-24» с тремя тоннами гуманитарного груза на борту, отправленного в Душанбе Узбекским фондом гуманитарной помощи народам Таджикистана. Он предназначался на этот раз главным образом таджикским детям.

В формировании груза самое активное участие приняли Ташкентский областной хокимият, предприятия и организации столичной области, Ташкентское областное отделение Детского фонда Узбекистана и областная организация Общества Красного Полумесяца.

Нарядная детская обувь, отправленная в Душанбе, была выполнена на Янгиюльской обувной фабрике, чирчикские трикотажные изделия отличного качества передал фонду хокимият города Чирчика, 50 тысяч одноразовых шприцев — таков вклад «Узмедтехники», а Ташкентский завод прохладительных напитков решил порадовать ребятишек столь любимыми всеми «Фантой», «Фиестой» и лимонадом.

— Мы отправили самолет в дни празднования Навруза, — сказал лично сопровождавший до места назначения груз председатель фонда Алишер Турсунович Гулямов, — и надеемся, что он доставит радость таджикским детям. Десятки организаций и предприятий Узбекистана откликнулись на призыв помочь детям, вложили душу в подготовку праздничного дара.

В настоящее время формирование грузов для Таджикистана завершается в Андижанской, Наманганской, Самаркандской и Сырдарьинской областях. За два месяца со времени создания фонда в Таджикистан уже были доставлены тремя самолетами продукты питания и товары первой необходимости. Значительная часть жизненно важных товаров направлялась по железной дороге и грузовым автотранспортом.

Р. САМИГУЛЛИНА.

• О том, что волнует •

ГАЗЕТА СТАНЕТ ИНТЕРЕСНЕЕ

Подписалась на вашу газету и не жалею: очень интересно. Но вместе с тем у меня появились предложения, которые, мне кажется, сделают ее еще лучше.

Во-первых, больше внимания уделяйте теме брака. Можно провести даже анонимное социологическое исследование, например, о супружеской измене, ее причинах. Можно создать рубрику — «Исповедь несчастного (или счастливого) человека». А еще предлагаю лотерею специально для малоимущих и одиноких людей. Можно провести смотр-конкурс талантов среди читателей: печатать очерки, стихи, рисунки, рассказы, фотографии. На мой взгляд, это многим понравится, привлечет к вам новых читателей.

З. ЛИМ.

КУЙИЧИРЧИКСКИЙ РАЙОН.

И СНОВА ФЛАГИ В ГОСТИ К НАМ...

Над третьим павильоном Узэкспоцентра (бывшей ВДНХ) снова развеваются флаги нескольких государств дальнего и ближнего зарубежья, желающих торговать с независимой Республикой Узбекистан. 25 марта здесь открылась международная выставка «Высокие технологии по переработке сельхозпродукции», которая продлится до конца месяца. Организаторами ее стали Узбекская Академия сельскохозяйственных наук, Институт генетики Академии наук Республики Узбекистан и фирма «Ал-Каюм».

На торжественном открытии присутствовали министр сельского хозяйства Н. Каюмов и председатель концерна «Узплодоовощвинпром» А. Ташкенбаев. После вступительного слова, с которым обратился к гостям и хозяевам выставки член Президентского совета Б. Рахманов, им было предоставлено почетное право перерезать красную ленточку и тем самым дать старт работе международной выставки в Ташкенте.

Двадцать фирм из восьми государств прислали своих представителей налаживать тесные контакты с узбекскими дехканами. «Фата Юропиан груп» и «Браво» из Италии, «Актини-интернасиональ» из Франции, австрийские «Шаллер» и «Ласка», германская «Скет», «Теско» из Венгрии, «Полимекс-Цэкоп» из Польши, ряд заводов и акционерных обществ из России, Казахстана, Узбекистана.

А чтобы рассказать о представленных здесь технологиях, не хватит и газетной полосы. И установки для производства алюминиевой фольги, и механизмы, предназначенные для гибких, жестких и многослойных упаковочных материалов на основе бумаги, предлагает итальянская фирма «Фата Юропиан груп». Она же представила и машины по переработке помидоров, фруктов, овощей, зерновых культур, мяса, растительных масел, а также комплексное оборудование для производства свежего и с длительным сроком хранения молока и молочных продуктов, комплектное оборудование для мясокомбинатов и многое другое. Как подчеркнул директор фирмы по рекламе Энсо Киеппа, в Узбекистане «Фата» не новичок. В Карши работает линия по переработке томатов, на Ташкентском заводе легких металлоконструкций — оборудование по прокату панелей с наполнителем из оцинкованного железа.

Жизнь заставляет расширять контакты. Западный рынок перенасыщен хитроумными машинами и оборудованием по переработке сельскохозяйственной продукции, и фирме приходится искать сбыт дальше, на Востоке. Тем более, что из официальных источников нам стало известно, подчеркнул наш собеседник, что в Узбекистане пропадает до 40 процентов выращенного урожая. И если раньше связи с нашей республикой поддерживались в основном через представительство «Фаты» в Москве, то теперь здесь надеются открыть свое представительство в Узбекистане.

Они очень вежливы, улыбчивы и доброжелательны все эти люди, что прилетели в Ташкент, чтобы показать лицом свой товар — при беседе с корреспондентами сразу же раздают свои визитные карточки, на которых предусмотрительно отпечатаны имена представителей и координаты фирмы на родном и русском языках. Готовы часами рассказывать (через переводчика, разумеется) о преимуществах предлагаемых технологий. И действительно, от цветных, красочно оформленных буклетов на прекрасной мелованной бумаге трудно отвести глаза. А какой высококачественный товар получается на такой технике — в аккуратных, чистеньких упаковках, — о котором мы, зажатые тисками дефицита, начинаем понемногу забывать. Но за высококачественный товар купцы требуют и твердую валюту — это, согласитесь, логично. А так как валютой многие хозяйства в республике не располагают, то фирмы - производители соглашаются на бартер. Готовы обменять свое оборудование на волокно, за которое можно получить ту же валюту. Об этом сообщили и итальянский предприниматель, и представитель французской фирмы «Актини-интернасиональ» Патрик де Стуц.

Оборудование австрийской фирмы «Ласка» известно не понаслышке мясомолочным предприятиям республики. Ее линии успешно служат на мясокомбинатах Ташкента, Алмалыка, Бухары. Как заявил представитель фирмы Рисс Бернхард, «Ласка» будет стремиться к расширению контактов с аграрной республикой, каковой является Узбекистан. В арсенале сложных перерабатывающих машин, которыми она располагает, — линии по переработке молока, малые пекарни, пивоваренные предприятия, производственные кухни, а также оборудование для продовольственных магазинов и холодильных цехов. Здесь возможен бартер. Интерес для этой фирмы представляют шкуры, кишечные оболочки.

Ну а российские и казахстанские заводы предлагали свою продукцию за рубли. Московское НПО «ВИСХОМ» выставило холодильные камеры для длительного хранения скоропортящихся продуктов, универсальные ангары для хранения сельхозтехники. Малые колбасные линии, прессы для получения соков, закаточные машины и многое другое предложил Златоустовский машиностроительный завод. Свою продукцию — турбокомпрессоры, теплообменные аппараты, баки для солений из нержавеющей стали — выставил и чирчикский «Узбекхиммаш».

Организаторы выставки надеются, что за неделю работы выставки «Высокие технологии по переработке сельхозпродукции» все, кому это необходимо, заключат договоры, а может быть, и просто составят планы на будущее. В любом случае, и для фирм, которые привезли в Ташкент красочные буклеты своей продукции, и для агропромышленного комплекса республики польза несомненна.

Как сообщила ведущий специалист «Информрекламы» М. Исмаилова, в нынешнем году в павильонах Узэкспоцентра пройдет 6—7 международных выставок.

Р. ВЕРИНА.

На снимках: на выставке.

Фото А. КОНДРАШКИНА.

СДЕЛАЕМ ДЕШЕВЛЕ ПОМИДОР!

В колхозе «Ташкент» Ташкентского района прошел семинар овощеводов. Это не было дежурным мероприятием перед очередной сельскохозяйственной кампанией. Специалисты объединения «Ташоблплодоовощвинпром» предложили главным агрономам и инженерам хозяйств воспользоваться безрассадной технологией высадки в открытый грунт томатов. Сегодня практически все помидоры на почти четырех тысячах гектаров в области высаживаются рассадой. Преобладает ручной труд. Вручную под пленку зимой высеваются семена, вручную проводится пикировка, а в апреле руками производится высадка в открытый грунт. Дехканину нужно поклониться каждому стебельку, они, эти стебельки, высаживаются не на 100 и даже не на тысяче гектаров, а на без малого четырех тысячах. Большие затраты, связанные с возделыванием помидоров, приносят большинству хозяйств немалые убытки.

Не будем упускать из виду еще один характерный штрих: при всех манипуляциях извлечения юного растеньица из тепличных условий, высадке в открытый грунт оно, естественно, переживает стресс, который отражается на дальнейшей жизнеспособности. Такой томат во многом уступает своим «собратьям», выращенным из обычных семян. Те устойчивее к недостатку влаги, питательных элементов, значительно дольше плодоносят, высокоурожайны. В прошлом году, например, в колхозе имени Акмаля Икрамова Аккурганского района, где на части площадей томаты были посеяны безрассадным способом, отдача гектара превысила 50 тонн при традиционной урожайности 15—20 тонн.

Помимо большого количества ручного труда, при рассадном выращивании в теплицах велики затраты газа, электроэнергии и прочих компонентов. По области расходы выливаются в кругленькую сумму — 600 миллионов рублей на этот год. Летом и осенью они, разумеется, облегчат наш с вами карман, дорогой потребитель. При обычном же севе семенами, который нужно производить уже сегодняшнем, расходы сокращаются до шести миллионов рублей.

Вопрос на засыпку: к чему консервному заводу, куда текут реки помидоров во время массового съема, дорогостоящий томат, выращенный рассадным способом? Или мы настолько богаты, что не знаем, куда девать деньги? Так ведь есть государства и побогаче (та же Америка, например), которые все площади, отведенные под томаты, засевают только семенами.

Ну а что касается сроков созревания, то томат, выращенный семенами, как ни странно, поспевает всего на 10 дней позже. Пусть рассада будет высажена на трети площадей, но к чему впустую выбрасывать деньги на оставшиеся две трети?

Участникам семинара была продемонстрирована работа обычной румынской пневматической сеялки, которую успешно можно использовать при посеве помидоров. Правда, семена для получения полноценных и здоровых всходов необходимо дражировать. Эту работу для хозяйств с удовольствием возьмутся выполнить специалисты Среднеазиатского научно-исследовательского института механизации и электрификации сельского хозяйства. Перед севом семена предварительно должны быть откалиброваны на ситах. Ну и, разумеется, необходимо провести ленточное мульчирование почвы торфом, перепревшим навозом или другими рыхлящими материалами.

В. СТЕПАНОВА.

ХОЗЯИН

Больше продавцов— богаче выбор

До 1 апреля нынешнего года организовать приватизацию торговой сети и сети общественного питания, расположенных на дехканских рынках, — такое решение принял Кабинет Министров республики.

Эта информация и послужила поводом для беседы нашего корреспондента с первым заместителем хокима Ташкентской области **Акромжоном Салижоновичем ИБАБЕКОВЫМ.**

— А почему определен срок именно до 1 апреля?

— Чтобы к началу весенне-летнего сезона потребитель уже мог почувствовать результаты приватизации. Цель-то одна — оживить рынок, создать на нем конкуренцию, заставлять производителя работать в интересах потребителя.

Ведь как было до сих пор — у частника на рынке товар отборный, а в магазинах и ларьках рядом — третьесортный. Все, что более или менее приличное, уже давно сдано перекупщикам. Дехкане чутко реагируют на любые колебания: снижать либо повышать цену на товар. А в магазинах потребкооперации или облзаготторга цены «железобетонные», держатся месяцами на одном и том же уровне.

После приватизации ситуация должна в корне измениться. У каждого владельца магазина или ларька, расположенного на базаре, будет своя чековая книжка, свой расчетный счет в банке, своя печать. Он уже не станет ждать, когда кто-то привезет ему товар — сам будет ездить искать, договариваться, торговаться. Кстати сказать, Узбекбляшу и «Узкоопзаготторгу» разрешено отныне создавать коммерческо - кооперативные банки по обслуживанию владельцев частных предприятий. Таким образом, создаются все условия для проявления инициативы и предприимчивости. Не надо будет прятаться, договариваться, озираясь по сторонам, продавать из-под полы.

И самое главное — все это подстегнет производителей продукции. Теперь уже от хозяйств товар с гнильцой никто брать не будет. Платить-то новые хозяева станут за него из своего кармана. Не думаю, что, начиная с апреля, вы увидите в лавках, или магазинах, расположенных на базарах, мятые овощи или фрукты, несвежее мясо...

— Все это так. Но цены-то, цены какие будут теперь?

— Я думаю, что опасения будто цены станут «космическими» беспочвенны. Базар цену знает. А вот конкуренция, которая, уверен, теперь появится, как раз и будет способствовать установлению реальных цен. Ведь чем больше на рынке будет продавцов, тем богаче выбор. По нашим подсчетам, на рынках области с первого апреля станет на 200 частников больше.

— Да, но где гарантия, что, выкупив торговую точку на рынке в свою собственность, новый хозяин будет торговать тем товаром, который здесь продавался и прежде?

— Гарантии как раз предусмотрены. Покупатель должен дать обязательство в течение пяти лет с момента приватизации не менять профиль магазина.

— Не секрет, у многих есть опасения, что не стоит рисковать вкладывать свои деньги, чтобы выкупить магазин или лавку. Мол, власти вдруг могут все закрыть.

— Никакого вдруг быть не может. Все строится только на законной основе. Там, где власти на местах приостанавливают деятельность каких-либо коммерческих структур, — у них есть на то полное основание. Другое дело, что в этой работе не хватает порой гласности. Люди должны знать, почему закрыт тот или иной магазин, тогда и опасения исчезнут. Мы делаем сегодня на этом особый акцент, работая в тесном контакте с администрациями городов и районов.

По крайней мере, насколько мне известно, нет ни одного случая отказа от предложения приватизировать торговые точки облзаготкоопторга на рынках области. Да и глупо было бы отказываться. Базар — место бойкое, лучшего и не сыщешь.

Беседу вел М. ПАН.

ФОТОФАКТ

ПОЛКУ ЧАСТНИКОВ ПРИБЫЛО

Всего несколько дней прошло с момента первого заседания рабочей комиссии в составе специалистов областного управления по приватизации и управлению госимуществом и облкоопзаготторга, где рассматривались заявки на приватизацию объектов торговли на дехканских рынках (снимок вверху), а в Бекабаде в торжественной обстановке уже вручали ордера на приватизированные объекты первым тринадцати владельцам мясных и овощных лавок, магазинов и кафе (снимок внизу).

Вот если бы после этого такими же стремительными темпами улучшилось качество обслуживания!

Фото В. ХАРИТОНОВА.

СОБСТВЕННАЯ КВАРТИРА: МЕЧТА И РЕАЛЬНОСТЬ

«Прошу вас разъяснить...»

За последнюю неделю в редакцию поступило более пятидесяти писем с пометкой «Рубрика «Собственная квартира: мечта и реальность».

На этот раз на вопросы читателей отвечают сотрудники областного Управления по приватизации и управлению государственным имуществом.

«Проводимая в Ташкенте массовая приватизация жилья породила ряд вопросов, связанных с правами и обязанностями собственников. Совершенно очевидно, что независимо от того, выкуплена ли эта квартира, или она передана владельцу на льготных основаниях, закон предоставляет собственнику право не только владения, но и распоряжения своей собственностью.

Далеко не все граждане знают о своих правах, и поэтому соответствующие разъяснения в средствах массовой информации очень важны. В этом плане представляет несомненный интерес статья М. Кадырова, опубликованная в первом выпуске «Хозяина», («ТП» № 15 от 4 февраля 1993 года). Однако статья эта вызвала у нас ряд вопросов. Так, автор пишет, что «Законно продать и купить квартиру или дом в Ташкенте отныне можно лишь через аукцион». На каком основании сделан этот вывод? Есть ли по этому вопросу какое-то постановление и кем оно принято?

Также непонятно положение о том, что человек, решивший переехать на постоянное место жительства в другой город, при продаже квартиры «получит лишь менее шестидесяти процентов аукционной стоимости его бывшей квартиры». Что значит менее шестидесяти процентов? Сколько: 20, 30 процентов или любая другая цифра, но не более 59?

Ф. ПРУДНИКОВ, Г. ШУСТЕР, А. ШАРУДИЛОВА, Т. ЕНДАЛЬЦЕВА».

— Постановлением Кабинета Министров № 114 от 1 марта 1993 года «О дальнейшей приватизации государственного жилищного фонда в Республике Узбекистан» п. 9 купля-продажа приватизированного жилья в 1993 году, в том числе и в городе Ташкенте, приостановлена до принятия Верховным Советом республики Закона «О приватизации государственного жилищного фонда в Республике Узбекистан».

«У нас в Ангрене желающие выкупают квартиру у государства. Наша семья тоже решила выкупить квартиру, в которой мы проживаем, и обратилась в комиссию по приватизации жилья. Разрешения на выкуп квартиры нам не дали, так как у нас всего три года прописки в городе Ангрене. А по положению необходимо прожить здесь не менее пяти лет. До этого мы жили в Казахстане, а три года назад поменяли квартиру на Ангрен. Разве в то время мы думали, что у нас будут другие законы!

Прошу вас ответить на вопрос: через два года сможем ли мы выкупить квартиру по таким же, как сегодня, ценам или нет! И сможем ли вообще выкупить!

Семья ГОЛОВИНЫХ. Ангрен».

— Это частный случай. Ваш вопрос может решить только хоким города Ангрена. Его решение будет окончательным.

«В Положении о приватизации государственного жилищного фонда в г. Ташкенте «для офицеров в отставке и участников Великой Отечественной войны, приравненных к участникам трудового фронта, предусмотрена льгота на бесплатную приватизацию занимаемого жилья».

В постановлении хокима области «О приватизации государственного жилищного фонда в Ташкентской области», опубликованном в «Ташкентской правде» за 12 января с. г., сказано: «до принятия Закона «О приватизации государственного жилищного фонда в Республике Узбекистан» рекомендовано руководствоваться Положением о приватизации государственного жилищного фонда в городе Ташкенте» и другими документами по этому вопросу, согласованными с Кабинетом Министров Республики Узбекистан.

В хокимияте города Чирчика мне разъяснили, что льгота для указанных лиц, проживающих в Ташкентской области, не предусмотрена.

Прошу вас разъяснить, так ли это!

П. ПАЦУРА. Чирчик».

—В постановлении Кабинета Министров Республики Узбекистан «О дальнейшей приватизации государственного жилищного фонда в Республике Узбекистан», принятом 1 марта 1993 года, льготы, о которых вы упоминули, распространяются пока только на жителей города Ташкента. До принятия Закона «О приватизации государственного жилищного фонда в Республике Узбекистан» этот вопрос остается открытым.

Позиция профсоюзов

НАБЛЮДАТЕЛЯМИ БЫТЬ НЕ НАМЕРЕНЫ

Начавшийся процесс приватизации и разгосударствления с новой силой поставил вопрос о социальной защите населения.

Дело новое, опыта никакого, да к тому же пока еще очень сильна инерция мышления. Добавьте сюда противодействие некоторых чиновников из аппарата управления на местах, руководствующихся принципом «Закон, что дышло...», и станет понятно, откуда «ноги растут» у многочисленных проблем, с которыми приходится сталкиваться настоящим и будущим собственникам.

Все это очень беспокоит профсоюзы, которые намерены активнее защищать интересы трудящихся.

По инициативе облсовпрофа на днях состоялась встреча профсоюзного актива области с руководством областного Управления по приватизации и управлению государственным имуществом, на которой рассматривался вопрос координации действий для успешной реализации мер по социальной защите населения в ходе программы приватизации.

И областной хокимят, и облсовпроф сейчас активно работают над проектом соглашения по социальной защите населения области на 1993 год. Профсоюзы намерены добиваться усиления своего влияния при решении вопросов, связанных с разгосударствлением. Это видно из предлагаемых облсовпрофом формулировок соглашения, обязывающих, в частности, областной хокимят и органы управления на местах «не допускать без согласия профсоюзного органа и решения трудового коллектива приватизации госпредприятий, жилья, объектов коммунального бытового назначения, предприятий торговли, общественного питания, а также ликвидацию предприятий или отдельных подразделений, изменение профиля их деятельности, влекущих сокращение рабочих мест». Профсоюзы требуют, чтобы работодатели заблаговременно вели с ними переговоры по трудоустройству, переквалификации высвобождающихся работников. Профсоюзы заявили, что будут выходить с предложениями в местные органы управления о приостановлении на срок до 6 месяцев решения предприятий, учреждений и организаций всех форм собственности о массовом высвобождении работников в случае затруднений с их последующим трудоустройством...

Короче говоря, профсоюзы не намерены быть лишь наблюдателями за процессом приватизации и разгосударствления и видят себя в роли полноправных его участников с правом решающего голоса.

ВОПРОС, КОТОРЫЙ ВОЛНУЕТ ВСЕХ

О приватизации жилья

В УСЛОВИЯХ перехода к рыночным отношениям республика не в состоянии содержать за счет бюджета огромный жилищный фонд. В столичной области только жилищный фонд местных Советов (не учитывая ведомственный жилфонд, кооперативные квартиры и жилье, принадлежащее общественным организациям) насчитывает почти 90 тысяч квартир. По подсчетам специалистов Минжилкомхоза республики, в ближайшем будущем содержание одного квадратного метра жилой площади будет обходиться примерно в 6 рублей. Как видно, счет идет уже на десятки миллионов рублей в месяц. В этих условиях говорить о необходимости проведения приватизации жилья, думаю, нет нужды.

В ОБЛАСТИ за основу принят следующий порядок приватизации квартир.

Желающий стать владельцем квартиры должен обратиться в службу по приватизации, где ему выдадут бланки заявления и квитанцию на оплату 500 рублей за оформление документов. Оплатив оговоренную сумму в отделении Сбербанка, заявитель сдает квитанцию, заявление и паспорт в службу, занимающуюся приватизацией. После проверки анкетных данных паспорт ему тут же возвращают вместе с отрывным талоном от заявления, где должна быть роспись служащего, принявшего документы к работе.

В свою очередь отдел по приватизации подготавливает и передает проектной организации заявку на оценку стоимости квартиры.

Сегодня уже около десятка проектных и иных организаций получили от областного Управления по приватизации и управлению госимуществом лицензии (разрешения) на право производить оценки стоимости приватизируемых в области квартир, домов, коттеджей. При этом головной проектной организацией, ответственной за проведение оценки стоимости квартир, подлежащих приватизации, в соответствии с решением, принятым руководством области еще в 1991 году, остается институт «Узгипроремжилпроект».

При оценке стоимости жилья учитывают продолжительность его эксплуатации, имеющиеся недостатки в квартире, а также потребительские качества жилья, связанные с близостью его от объектов торгового, бытового, транспортного обслуживания, и т. п.

Произведя расчеты, проектная организация передает отделу по приватизации акт оценки стоимости квартиры, с которым затем знакомят заявителя. Если квартиросъемщик согласен с тем, во сколько оценили его квартиру, он платит необходимую сумму в отделение Сбербанка и предъявляет квитанцию в отдел по приватизации. О чем делают запись в специальном журнале, и будущий владелец квартиры расписывается в нем.

После этого отдел по приватизации передает все документы в аппарат хокима, где и готовят постановление хокима о приватизации конкретных квартир. На основе этого постановления выписывают государственный ордер, который вручают затем владельцу квартиры.

Указанный порядок действует при условии единовременной оплаты стоимости квартиры.

В случае оплаты в рассрочку, заявитель, уплатив сумму первого взноса в размере 40 процентов стоимости квартиры, заключает с отделом по приватизации договор о сроках погашения долга и получает после этого временное удостоверение на право личной собственности. В полное владение квартирой он вступает после погашения долга. И только после этого получает государственный ордер.

И государственный ордер и временное удостоверение регистрируются в главном реестре города (района).

В принятом Кабинетом Министров республики постановлении от 1 марта 1993 года за № 114 «О дальнейшей приватизации государственного жилищного фонда в Республике Узбекистан» определен срок проведения этой работы до 1 июля 1993 года, подчеркнута ответственность хокимиятов за своевременное и качественное проведение приватизации жилья.

ВЛАДЕЛЬЦЫ квартир должны будут использовать ту же практику содержания своего жилья, которая вот уже многие годы существует в домах индивидуального сектора. Им следует продумать вопросы создания товариществ, призванных упорядочить и облегчить практику заключения договоров с организациями, обслуживающими и ремонтирующими жилье, предоставляющими определенные коммунальные услуги (теплоснабжение, канализация, подача холодной воды и др.).

Новым собственникам жилья надо научиться планировать затраты, необходимые для поддержания своих квартир в надлежащем состоянии, так как с будущего года государство перестанет выделять денежные средства в порядке дотации на эти цели.

В свою очередь хокимы городов и районов, проводя сегодня широким фронтом приватизацию жилья, должны позаботиться о создании эффективной системы эксплуатации жилищного фонда на территории городов и районов с привлечением соответствующих служб, продумать пути и способы приобретения материально-технических ресурсов, необходимых для обеспечения эксплуатационных, ремонтных нужд. Одновременно должны быть созданы условия для организации и успешной деятельности на альтернативной основе служб, призванных решать эти неотложные задачи.

В. ЛОЗИЦКИЙ,
начальник областного управления по приватизации и управлению государственным имуществом.

ЧТО? ГДЕ?

ЧИРЧИК: ЛУЧШЕ БОЛЬШЕ И ЛУЧШЕ

Сегодня в городе действует:

— коллективных малых предприятий — 139;

— частных предприятий — 62;

— обществ с ограниченной ответственностью — 49;

— предприятий со смешанной формой собственности — 54;

— арендных предприятий — 17;

— акционерных обществ — 5;

— совместных предприятий — 8.

ТОЛЬКО ФАКТЫ

● До конца 1993 года в Ташкентской области намечено провести разгосударствление 1.259 предприятий и организаций местной промышленности, бытового обслуживания населения, государственной торговли и общественного питания, что составляет 55 процентов предприятий и организаций этих отраслей, расположенных на территории области. Из них запланировано создать 55 акционерных обществ и 739 — продать в частную собственность.

Начиная с 1992 года было приватизировано 170 предприятий, что составляет около 15 процентов от намеченной программы.

От приватизации объектов поступило 20.000.000 рублей. До конца года ожидается пополнение бюджета за счет приватизационных средств на 550.000.000 — 600.000.000 рублей.

* * *

● Государственный жилищный фонд области насчитывает 89.971 квартиру.

Сегодня добрая половина квартиросъемщиков подала заявление на приватизацию, полным ходом идет оценка стоимости квартир и оплаты ее через отделения Сбербанка и ведомства, владеющие жильем.

Из них приватизировано 17.500 квартир, в т. ч. по льготам, предоставленным указами Президента республики, — 12.000 квартир, выкуплено гражданами 5.500 квартир.

С 1 января 1993 года начата повсеместная приватизация государственного жилищного фонда в области. Уже подано свыше 28.000 заявок.

* * *

● По системе потребительской кооперации области намечено приватизировать 483 предприятия и организации, в том числе 286 объектов, расположенных на дехканских рынках.

По данным на 1 марта с. г., приватизировано 35 предприятий, а с 1 апреля нынешнего года Ташоблкоопзаготторгом предполагается продать в частную собственность 443 объекта, расположенных на дехканских рынках области, в том числе 35 — ПО «Ташкент вилоят-савдо», 27 — Узбекбляшу, 6 — облагропрому...

• Из досье «ТП» •

РАБОЧАЯ СОБСТВЕННОСТЬ

Материал по просьбе редакции специально для читателей «Хозяина» подготовлен кандидатом экономических наук, доцентом кафедры политэкономии экономического факультета ТашГУ Юрием БЕРЕСНЕВЫМ.

В США насчитывается около 10 миллионов предприятий. Ежегодно порядка 7 миллионов прекращают по тем или иным причинам свое существование, но примерно столько же образуется вновь.

Одна из форм собственности, получившая в Штатах преимущественное развитие, имеет название рабочей собственности.

Полная собственность работника на рабочую силу и частичная на средства производства — есть рабочая собственность.

Коллективное предприятие с выделением каждому члену коллектива его индивидуальной доли преобразуется в акционерное общество закрытого типа. То есть акции продаются только работающим на данном предприятии. Каждый работник получает возможность стать собственником предприятия.

НАИБОЛЕЕ важной причиной появления рабочей собственности является то, что она обеспечивает повышение производительности труда и, следовательно, прибыльности и конкурентоспособности компаний. **Компании, где часть акционерного капитала принадлежит работающим в ней людям, прибыльнее обычных в 1,5 — 1,7 раза.**

Там, где более половины акционерного капитала принадлежит рабочим, **капитал возрастает в 2 — 4 раза быстрее, чем в обычных фирмах.** Работники-акционеры заинтересованы не только в сегодняшней зарплате и прибыли, но и в капитальных вложениях в целях стабильного долгосрочного развития, от которого зависят рыночная котировка принадлежащих им акций и их будущие доходы.

К другим причинам появления и развития рабочей собственности можно отнести:

получение дополнительного дохода работником. Работник начинает получать не только заработную плату, но и дивиденды — доход на акции, выплачиваемый из прибыли;

предотвращение утраты рабочих мест. **При помощи выкупа своих предприятий с 1970 по 1985 годы 350 тысяч американских рабочих избежали увольнения;**

получение финансовых средств для развития компаний;

участие работников в управлении собственностью на средства производства. На начальном этапе формирования рабочей собственности роль работника в управлении мала, но она в корне меняет его положение на производстве и его отношение к труду;

повышение удовлетворенности работников своим трудом, создание стимулов, активизирующих способности человека.

ВЫКУП основных средств производства у предпринимателей соответствует интересам всех слоев населения.

Он соответствует интересам работников, так как выкуп осуществляется за счет кредита, который погашается потом из получаемых дивидендов, принадлежавших прежде капиталисту. Работнику не требуется вкладывать деньги на выкуп предприятия из зарплаты.

Выкуп предприятий акционерными обществами работников не ущемляет интересы предпринимателей, так как они получают всю рыночную стоимость предприятия и могут затем распоряжаться этим капиталом по своему усмотрению.

Выкуп предприятий акционерными обществами работников соответствует интересам банков, так как сумма доходов кредитора по займам акционерному обществу работников облагается налогом только наполовину. **Общая сумма таких кредитов в 1989 году в США составила более 36 миллиардов долларов.**

Выкуп предприятий акционерными обществами работников поощряется законодательными актами правительства США, так как это сдерживает рост числа безработных, которым надо выплачивать пособие по безработице, и сохраняет число налогоплательщиков, формирующих государственный бюджет. С 1974 года в США принято 22 таких законодательных акта.

Появление в капиталистическом производстве корпораций, находящихся в частной собственности работников, создает новые условия конкурентной борьбы и объективно ведет к дальнейшему расширению этой формы собственности.

В США в конце 1989 года в 1.500 компаниях рабочим принадлежало более половины акционерного капитала, в 500 компаниях — весь акционерный капитал. А всего было около 10.000 компаний, основанных на полной или частичной собственности работников на средства производства. Суммарная стоимость принадлежащего работникам капитала приближается к 70 миллиардам долларов. Количество работников — полных или частичных собственников средств производства — достигало в 1990 году 11 миллионов человек, то есть около 10 процентов совокупной рабочей силы. По прогнозам американских экономистов, к 2000 году эта цифра возрастет до 25 миллионов.

В НАСТОЯЩЕЕ ВРЕМЯ рабочая собственность используется в 56 странах мира. Широким ее применением объясняются высокие темпы развития Гонконга, Тайваня, Южной Кореи и других «новых тигров».

В Узбекистане эта форма собственности имеет название «Модель Мадиярова» по имени руководителя корпорации из Уртачирчикского района Ташкентской области.

Бывший колхоз им. Ким Пен Хва преобразован в 1991 году в народную корпорацию. Каждый колхозник внес по 5.000 рублей за акцию. За счет этого было создано 330 новых рабочих мест на 18 малых предприятиях. Бывший колхоз вместо хлопкасырца стал продавать товары народного потребления. Растут доходы акционеров.

КОНСАЛТИНГОВАЯ ФИРМА «ДАРАХТ»

ВЫПОЛНЯЕТ РАБОТЫ ПО РАЗРАБОТКЕ ПАКЕТА ДОКУМЕНТОВ И «ПОД КЛЮЧ» ДЛЯ ПРОВЕДЕНИЯ ПРИВАТИЗАЦИИ;

● Готовит учредительные документы по подготовке регистрации новых форм собственности: акционерное общество, общество с ограниченной ответственностью, малых, частных предприятий, смешанных форм собственности.

● Оказывает содействие в технико-экономическом обосновании и оценке имущества по утвержденным Кабинетом Министров Республики Узбекистан, Госкомимущества нормативным документам.

● Разрабатывает проекты планов приватизации и производит обоснование льгот, установленных правительством.

● Принимает заказы на компьютерное обслуживание и оргтехники.

Адрес: г. Ташкент, 700052, Обсерваторская, 72.
Тел.: 35-84-68, 35-98-15.

Общество и мы

ПОЛИТИКА, НУЖНАЯ ВСЕМ

Важнейшим событием последнего времени стал визит в нашу республику главы правительства России Виктора Черномырдина. Свой комментарий этому визиту дает эксперт «ТП», политолог И. А. КАРИМОВ.

Визит главы правительства Российской Федерации в Узбекистан по времени был недолгим. Однако можно с полной уверенностью сказать: визит оказался весьма успешным. Ибо в ходе переговоров с Президентом Узбекистана Исламом Каримовым были достигнуты договоренности по большинству обсуждавшихся проблем.

Подводя итоги переговоров узбекской и российской сторон, весьма уместно отметить, что, проводя политику укрепления связей со странами ближнего зарубежья, наша республика особое место отводит развитию взаимоотношений, укреплению всестороннего, взаимовыгодного сотрудничества с Россией, с которой Узбекистан связывают тысячи нитей и в экономической, и в финансовых, и культурных областях.

Вспомним: претворяя в жизнь политику сотрудничества с Россией, Президент Узбекистана Ислам Каримов не раз высказывался о приоритетах в этой области, которые обусловлены исторически сложившимися связями между Россией и Узбекистаном. Такой подход продиктован сложившимся за долгие годы между нашими странами распределением производственных сил, разделением труда, национальным профилем производства.

Этот подход определяется существующими объективными потребностями экономики двух стран друг в друге. Россия и Узбекистан плодотворно сотрудничают во многих областях государственного и общественного развития.

Пребывание главы правительства России Виктора Черномырдина в Узбекистане, его переговоры с Президентом республики Исламом Каримовым следует рассматривать как важнейший шаг на пути дальнейшего развития плодотворного сотрудничества между нашими странами. Итоги переговоров позволяют сделать вывод, что это именно так и есть.

Во время мартовских встреч в Ташкенте главами правительств России и Узбекистана был подписан целый пакет документов, способствующих укреплению старых, возникновению новых экономических связей. Подписаны, в частности, соглашения, определяющие принципы сотрудничества в области науки, культуры, подготовки кадров, информатики. Чрезвычайно важным является соглашение, определяющее наличие единого экономического пространства. Было заявлено, что Узбекистан остается в рублевой зоне, что, естественно, облегчит взаимные расчеты не только на уровне государственных поставок, но и на уровне расчетов по прямым связям между промышленными предприятиями и организациями. Узбекистан взял на себя обязательство поставлять хлопок в Россию.

Итоги переговоров убедительно показали, что сотрудничество между Россией и Узбекистаном строится только на взаимовыгодной основе.

Успех в политике определяется прежде всего тем, как президент, или глава правительства последовательно, шаг за шагом добиваются реальных результатов, умением подчинить проводимые действия интересам развития страны, интересам народа. Президент нашей республики Ислам Каримов относится к числу именно тех политических и государственных деятелей, устремления которых направлены на укрепление политической стабильности, развитие высокого уровня культуры межгосударственного общения. Все это положительно отражается на состоянии экономики нашей республики, способной, как показывает время, преодолевать трудности и сложности переходного периода. Проведенные в Ташкенте переговоры позволяют быть уверенным, что Узбекистан проводит взвешенную и глубоко продуманную политику. Политику, отражающую интересы народа, отвечающую интересам республики.

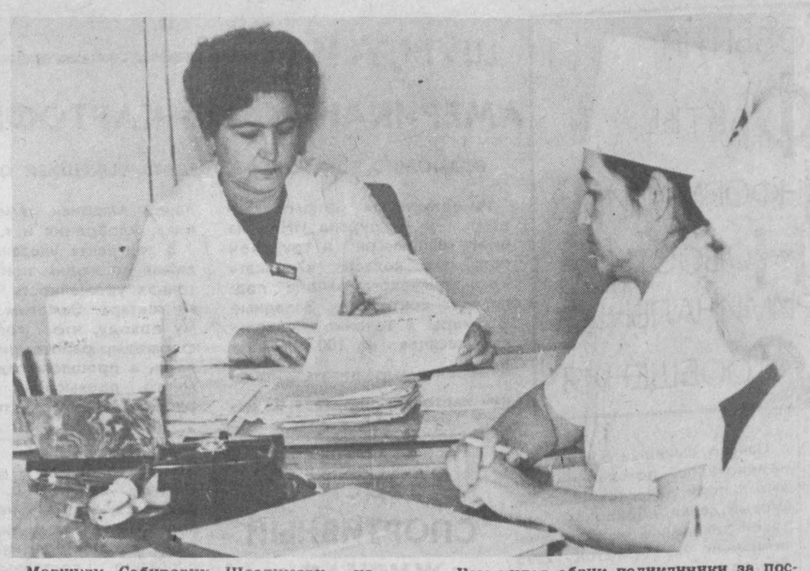

Мавжуду Сабировну Щоалимову на массиве Актепе знают в лицо многие. И неудивительно: девять лет возглавляет она поликлинику № 22 Шейхантаурского района столицы, совмещая с работой главврача деятельность врача-невропатолога. И с кем бы из ее бывших пациентов я ни говорил, все отзываются о ней как о прекрасном руководителе, знающем специалисте и чутком человеке.

Изменился облик поликлиники за последнее десятилетие. Открыты новые кабинеты, полностью обновилось техническое и медицинское оснащение.

С. МУСАХОДЖАЕВ.

На снимке: под руководством М. С. Шоалимовой идет разбор истории болезни.

МЕТРО: НА ЮНУСАБАДСКОЙ ЛИНИИ

Как в условиях нестабильности, разрыва экономических связей, обвального роста цен выживают ташкентские метростроители! Долго ли ждать жителям столицы республики ввода в эксплуатацию новых линий метрополитена! На эти вопросы наш внештатный корреспондент попросила ответить главного инженера управления строительства «Ташметрострой» В. Н. ЖДАНОВА.

— В минувшем году нам удалось сработать без убытков, — сказал Владимир Николаевич, — хотя год был напряженным. Нестабильность во всем промышленно-строительном комплексе не могла не коснуться и нас. В течение всего 1992 года финансирование строительства объектов метрополитена со стороны заказчика — дирекции строящегося метрополитена — шло с большим опозданием. Но дело тут не в дирекции, а в возможностях общенародного кошелька — республиканского бюджета, поскольку финансирование идет из этого источника через заказчика. Кабинет Министров Республики Узбекистан дважды принимал решение о выделении дополнительных средств «Ташметрострою» для производства работ.

Решен вопрос с финансированием строительства объектов метрополитена и в нынешнем году — из бюджета республики выделяется около 1 миллиарда 600 миллионов рублей, из них непосредственно на строительно-монтажные работы — 1 миллиард 300 миллионов.

— Несколько слов о структуре ваших подразделений и программе на ближайшее время.

— В составе «Ташметростроя» два строительно-монтажных управления и тоннельный отряд, а также три вспомогательные организации — управление механизации, управление производственно-технологической комплектации и автобаза. Сегодня подразделения ведут строительство новой линии — Юнусабадской, наращивая объемы работ. Если в 1991 году было освоено 28 миллионов рублей, в 1992-м — 34 миллиона, то в нынешнем необходимо освоить 52 миллиона (в ценах 1991 года), чтобы ввести линию в срок. Фронт работ постоянно имеется. И это создает определенную стабильность, уверенность в завтрашнем дне у коллектива.

Первый пусковой участок новой линии состоит из шести станций — Лахути, Юнус Раджаби (в районе улицы Хорезмской), Абдуллы Кадыри (в районе Алайского рынка), Минор (рядом с кинотеатром «Казахстан») Бадамзор (напротив центрального входа на

Актуальное интервью

ВДНХ) и Хабиба Абдуллаева (за телевышкой). Протяженность участка — 7 километров 610 метров. Сегодня работы не начаты только на станции Минор (проектировщикам пришлось вносить изменения в проект в связи с невозможностью выноса подземных коммуникаций с предыдущей площадки). Ныне все технические вопросы решены, и метростроевцам открыта «зеленая улица».

Широким фронтом развернуты работы на станции Лахути. Здесь заканчивается сооружение платформенного участка и совмещенной тягово-понизительной подстанции.

Начато строительство станции Бадамзор. В полном разгаре работы на станции Хабиба Абдуллаева — конечной станции пускового участка.

На станции Абдуллы Кадыри строители приступили к земляным работам. Открыт фронт работ метростроевцам и на станции Раджаби.

Но главная задача строителей метро — своевременно закончить проходческие работы, связав эти станции тоннелем. Чистой проходки необходимо выполнить 11,2 километра. В минувшем году пройдено 2 километра 100 метров — половина из запланированного количества. И в этом нет вины строителей, оставшихся без работы из-за нехватки чугунных тюбингов. А поскольку линия метрополитена проходит в сложных горно-геологических условиях — близкого залегания грунтовых вод,—без чугунных конструкций облицовки сооружаемого тоннеля не обойтись. Поставка же тюбингов, как и различного оборудования, спецматериалов осуществлялась в основном из России, Беларуси, с Украины. Разрыв экономических связей и создал нестабильность.

Мы остро ощутили, когда не стало единого заказчика в связи с ликвидацией Министерства путей сообщения и единого подрядчика в лице Министерства транспортного строительства. Сегодня вопросы снабжения приходится решать самим.

Жизнь заставляет всерьез задуматься о создании собственной базы, чтобы снять остроту зависимости от внешних поставок. И в этом отношении делаются первые шаги. По инициативе ташкентских метростроителей в производственном объединении «Ташкентский тракторный завод» смонтирована технологическая линия по производству тюбингов. Она должна обеспечить треть нашей потребности. Линия уже действует, однако полностью конвейер не отлажен.

Если говорить о сроках ввода в эксплуатацию первого пускового участка Юнусабадской линии, то по плану он намечается на 1996 год. Сроки реальные. Рабочих рук у нас достаточно. Все будет зависеть от ритмичного финансирования и надежного обеспечения материалами и конструкциями.

Записала Г. КОРЧАНОВА.

Цель—облегчить ЖИЗНЬ ЛЮДЯМ

Рано или поздно это должно было произойти. В том, что народная медицина и народная дипломатия «встретились» и успешно взаимодействуют, пожалуй, и нет ничего случайного. Судите сами.

Основой деятельности Фонда народной дипломатии — влиятельной общественной организации — являются социально значимые программы, то есть целенаправленные действия по разрешению конкретных проблем, волнующих общество.

А самочувствие, здоровье человека — не только нестареющая общественная проблема, но и сфера приложения народной медицины, которая за тысячелетия своего существования обрела множество обличий и наименований — знахарство, шаманство, заговоры, костоправство, траволечение, а главное — сохранила свою суть: с помощью доступных приемов, воспроизводимых в природе лекарственных средств помочь человеку поправить пошатнувшееся здоровье.

Признаюсь, появлению этих моих размышлений послужил конкретный повод в виде невыносимой боли, пронзившей мое тело. После того как аптека никак не отреагировала на мои страдания, я понял — нужен альтернативный ход, и, преодолев естественный скепсис, обратился к специалисту с загадочной профессией «мануальщик».

Сила моей собственной боли и изрядное число соратников по несчастью не позволяют мне ни на гран приукрасить происшедшее и потому свидетельствую: после часовых манипуляций с моим телом мануальщика Андрея Караулова я ощутил, что «стрельба» внутри меня прекратилась, боль возникала, но вполне терпимая.

А после третьего сеанса, когда боль эта превратилась в воспоминание, мы уже беседовали с Андреем Вячеславовичем о его необычной профессии.

— Мануальная терапия, — прежде всего заметил он, — не самое точное наименование того, чем я занимаюсь. «Мануальная» в переводе с латыни означает «ручная». Но ведь и хирург, и экстрасенс действуют руками. Консервативное лечение позвоночника — вот, пожалуй, самое подходящее обозначение. Но дело в общем-то не в названии, а в сути, в том, что с помощью определенных приемов можно облегчить состояние людей при целом ряде недугов — при остеохондрозах позвоночника, радикулитах всех отделов позвоночника. Реальны положительные результаты также при сколиозах 1-й и 2-й степеней, межреберных невралгиях, при головных болях, связанных с нарушениями в шейном отделе позвоночника, миофасциальных болях.

— Значит, применяемые вами приемы не универсальны!

— Конечно, нет. В числе противопоказаний воспалительные заболевания спинного мозга, опухоли позвоночника, острые и хронические в фазе обострения инфекционные заболевания, включая остиомиелит позвоночника, туберкулезный спондилит и болезнь Бехтерева. Не стоит к нам обращаться и со свежими травматическими поражениями позвоночника, в послеоперационный период и с выраженной нестабильностью позвоночника.

Кроме того, нет проще способа скомпрометировать какой-либо метод, как объявить его универсальным.

— Ваше отношение к клинической медицине!

— Самое уважительное. При условии, разумеется, высокого профессионализма врачей. Я за союз, сочетание с классической медициной, за то, чтобы консервативное лечение позвоночника осуществлялось в комплексе с медикаментозными, с медицинскими процедурами.

Беседуя с А. Карауловым, я узнал много нового и интересного. О том, например, что и в мануальной терапии есть свои разновидности, направления. Одни — приверженцы метода вправления с акустическим феноменом, а проще говоря, с хрустом. Другие, в том числе и Андрей, — сторонники постизометрической релаксации — расслабления мышц спины с помощью специальных приемов напряжением, но без естественных движений. Этот метод разработан профессиональными медиками и физиологами и с середины 70-х годов успешно применяется во многих странах мира.

Узнал я и о том, что в объединении «Хаёт» работают специалисты других профилей — фитотерапии, иглоукалывания, различных видов массажа. Само же это объединение является структурным подразделением Миссии Фонда народной дипломатии в Ташкенте и ведет благотворительную деятельность.

Так, в арендованном помещении медпункта Ташкентского опытно - экспериментального механического завода НПО «Прогресс» ведется бесплатный прием для инвалидов войны и труда, инвалидов детства и малоимущих пенсионеров по программе оздоровления организма средствами нетрадиционной медицины, а в Республиканском пансионате для ветеранов бесплатно проводятся сеансы оздоровительного массажа.

Массажисты, биоэнергокорректоры, психологи работают в школах-интернатах для слабослышащих № 101 и № 102, в школе-интернате для слепых, в специализированной школе-интернате № 105. Здесь наряду с оздоровительными процедурами выявляются способные дети, которых специалисты объединения обучают на курсах оздоровительного массажа с выдачей свидетельств о присвоении квалификации массажиста.

Это значит, что обиженные природой ребята входят во взрослую жизнь гораздо более устойчивыми, готовыми к трудностям.

А еще все это значит, что сострадание и благотворительность могут быть вполне конкретными и организованными, сочетающими древний опыт и современную предприимчивость.

Ю. ПОДПОРЕНКО.

РАБОТАЙ БЕЗ УСТАЛИ, «МОТОР»!

Вышел в свет первый номер еженедельной газеты «Мотор» — органа Государственной ассоциации предприятий пассажирского транспорта Ташкента.

Есть что-то символичное в том, что новая газета, призванная освещать проблемы пассажирского транспорта в столице Узбекистана, пришла к своим читателям накануне Навруза. Главная цель создания ассоциации, пишет ее председатель Р. Файзуллаев в первом номере газеты, — обеспечение ритмичной и надежной работы всех видов пассажирского транспорта, повышение качества и культуры обслуживания населения, содействие реконструкции и техническому прогрессу, социальной защите транспортников в период перехода к рыночной экономике. Всячески способствовать многогранным процессам обновления на транспорте — такую задачу ставит перед собой коллектив нового издания. Обновление не придет само собой. Для этого придется много и хорошо поработать не только тридцатитысячному коллективу транспортников столицы республики, но и их родной газете «Мотор», пока еще только набирающей обороты.

Новая ташкентская газета выходит на восьми страницах малого формата и имеет тираж 20 тысяч экземпляров.

КЛУБ ЗАЩИТЫ ПОТРЕБИТЕЛЕЙ
ТАШКЕНТСКАЯ ПРАВДА

СКОЛЬКО НИ ГОВОРИ «САХАР», СЛАДКО НЕ СТАНЕТ...

Как известно, очень часто кажется, что где-то, «в чужом городе», лучше... Так, наверное, и у потребителей. Свой магазин, как правило, самый плохой, самый неорганизованный, с самыми грубыми продавцами.

И мы, похоже, в такой же ситуации. Но только скажите, как нам думать иначе, если в наш магазин уже почти пять месяцев не завозили сахар? Сластят нашу жизнь одними обещаниями: «В следующем месяце». Конечно, за точность факта «не завозили» я не ручаюсь. Может быть, и завозили, и завозят. Только вот от этого нам, покупателям, не слаще, перебиваемся, как можем.

Вот и получается: хотели благое дело сделать — дефицитные продукты нормировали. А выходит-то только хуже. По карточкам сахара нет, и в свободной продаже ни за какие деньги не купишь. Но ведь известно: если в одном месте пусто, то где-то густо...

Живем мы в Янгиюле, на Самаркандской. Но думаю, под нашим письмом подпишутся многие.

Д. РАХИМОВА, Ш. НАЗАРОВА.

ЯНГИЮЛЬ.

РЫНОЧНАЯ ЭКОНОМИКА ВО СНЕ И НАЯВУ

Какую газету сейчас ни откроешь, какую телепередачу ни посмотришь, везде одно и то же: рыночная экономика... Убеждают в преимуществах, учат, как лучше в нее «вписаться». Но, наверное, это понятие еще долго будет чуждым для простых людей. Для них рыночная экономика пока ассоциируется с еще большим нарушением общепринятых правил торговли.

Помните, сколько возмущений было по поводу урезанных норм для сельских жителей? Поясняли так: мол, раз живете в сельской местности, содержите живность. Каким благим казалось решение о продаже селянам кормов по госценам. Оно так и осталось на бумаге. Приобретают корма сельские жители на базаре. И, разумеется, по диким ценам. Так как после этого петух должен быть недорогим?

Пришел недавно к нам представитель налоговой инспекции. Посчитал живность и... предъявил квитанцию на 600 рублей. Получается, за каждую голову домашней птицы по сто рубликов. То ли за то, что куры-гуси воду пьют, то ли за то, что кислород потребляют. А может быть, просто за птичий крик?

Неужели хрущевского опыта мало, чтобы опять бить по рукам тех, кто продукты питания производит?

О. БАТЫРОВ.

ПАРГОС, БОСТАНЛЫКСКИЙ РАЙОН.

КУДА ИНВАЛИДУ ПОДАТЬСЯ?

Перефразируя изречение бывшего вождя, жить становится все хуже, для веселья — никаких поводов. А уж тем более тем, у кого со здоровьем проблема. Я инвалид первой группы. Моя война с «родным» ведомством — Госкомводстроем республики — закончилась полным поражением инвалидного «войска». Решение суда от 13 февраля 1985 года так и осталось в силе — доплата за увечье так и составляет 37 рублей 91 копейку. И тогда это были скромные деньги. А во что они превратились сейчас, сами знаете. Пыль, да и только.

Не поверите, но до недавнего времени «родное» ведомство, нисколько не стыдясь, продолжало исправно выплачивать мне эту милостыню.

Слава Богу, узнал, что должны пересмотреть размер выплаты. Но, конечно, рассчитывать на многое не приходится.

Г. ЯСТРЕБОВ.

АНГРЕН.

Факты, события, комментарии
ЗАРУБЕЖНЫЙ КАЛЕЙДОСКОП

СРЕДСТВО ОТ СЛЕПОТЫ

Израильским офтальмологам принадлежит важное открытие: препарат под названием «циклоспорин», применяемый для борьбы с явлением отторжения, которое имеет место при операциях по пересадке органов, предотвращает и потерю зрения. Врачи впервые применили циклоспорин при лечении инфекционного воспаления глаз, как правило, влекущего за собой слепоту.

Выявив способность циклоспорина останавливать воспалительные процессы, педиатры-офтальмологи приступили к использованию этого препарата при лечении детей с острыми инфекционными воспалениями глаз и больных катарактой. Циклоспорин не только способствует сдерживанию воспалительных процессов, но и ведет во многих случаях к их полной ликвидации. Он также создает условия для того, чтобы в необходимых случаях можно было осуществить хирургическое вмешательство.

«Операция зачастую способна спасти зрение детям, страдающим от серьезных воспалительных процессов, — говорит профессор Бен-Эзра. — Однако хирургическое вмешательство может привести и к дальнейшему ухудшению состояния глазного яблока. Именно поэтому мы очень тщательно отбираем кандидатов на операцию. Открытие противовоспалительных свойств циклоспорина повышает шансы на успешный исход подобных операций и дает надежду на исцеление больных детей».

Врачи применяли циклоспорин как до хирургического вмешательства, так и после него при лечении восьми подростков. В результате операции у шести пациентов зрение значительно улучшилось и наблюдалось угасание воспалительного процесса, а у двоих полностью восстановилось нормальное зрение.

Применение циклоспорина в новом качестве явилось первым успехом в этом направлении. Именно поэтому опыт израильских офтальмологов вызвал необычайный интерес делегатов Второго Международного симпозиума по борьбе с воспалительными заболеваниями глаз, который состоялся в Иерусалиме осенью 1992 года. Среди 400 врачей, участвовавших в работе симпозиума, были представители и таких стран, как Египет, где все еще широко распространены глазные заболевания, вызванные инфекционными воспалениями. Открытие может иметь для них чрезвычайно важное значение.

Ч. ЭЛЛИМАН. «Иерусалиминформ».

О ЦЕЛЯХ ВНЕШНЕЙ ПОЛИТИКИ

ВАШИНГТОН. В предстоящие годы, заявил Государственный секретарь США У. Кристофер, в комитете палаты представителей конгресса американская внешняя политика будет основана на национальных интересах Соединенных Штатов, включая оживление экономики США и «модернизацию наших сил безопасности в соответствии с требованиями новой эпохи». В частности, выступавший подчеркнул:

— Помощь новым государствам бывшего Советского Союза в области контроля и учета ядерных материалов, помощь этим и другим странам в установлении эффективной системы контроля за экспортом оружия массового уничтожения и средств доставки, укрепление международного режима поставок и поддержка существующих и разработка новых соглашений по разоружению в области новых обычных и необычных вооружений — все это звенья единой стратегии, направленной на то, чтобы остановить и даже повернуть вспять процесс распространения вооружений. Другим приоритетным направлением является консолидация многонациональных миротворческих усилий. Окончание холодной войны ознаменовалось взрывом этнических, религиозных и региональных конфликтов в бывшем советском блоке, но оно также расширило возможности международного сотрудничества. Наша задача — развивать это сотрудничество и, что еще более важно, предотвращать конфликты.

НА ВЫУЧКУ — В США

НЬЮ-ЙОРК. Российско-американский форум банков объявил о создании «Академии интенсивного обучения в банковском деле и финансах». Академия примет 250 служащих среднего и старшего звена из российских коммерческих банков и других финансовых учреждений. Этим летом они отправятся в Соединенные Штаты для участия в восьминедельной программе интенсивного изучения банковского и финансового дела. Программа будет включать 5-недельный курс в Университете Фэрфилда в штате Коннектикут и 3-недельный курс практической подготовки в коммерческих банках по всем Соединенным Штатам.

Объявляя о создании академии, Джеральд Корриган, сопредседатель форума с американской стороны и президент Федерального резервного банка в Нью-Йорке, и Юлий Воронцов, сопредседатель с российской стороны и посол России в ООН, подчеркнули, что академия представляет собой дальнейшее расширение деятельности форума.

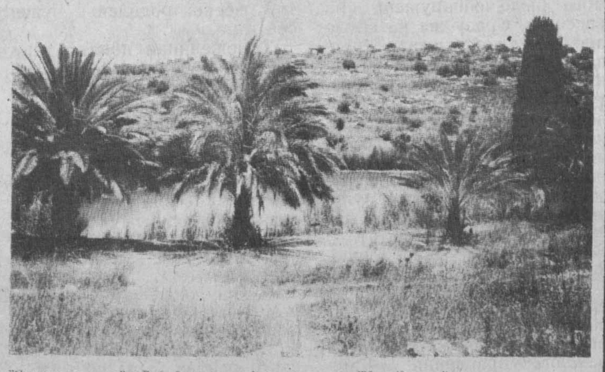

"Соломоновы пруды" в Библейском ландшафтном заповеднике "Неот Кедумим".

СОВРЕМЕННЫЙ РАЙСКИЙ САД

Если это и не рай, в полном смысле слова, то сад, который там цветет, действительно райский! В израильском заповеднике библейской природы «Неот Кедумим» полностью представлены как дикорастущие, так и культурные породы деревьев, кустарников и всей той растительности, которая неоднократно упоминается в Священном писании.

«Оазис прошлых и будущих времен» расположен на каменистом склоне в районе Модиин, между Иерусалимом и Тель-Авивом.

Названия каждого уголка заповедника имеют самое непосредственное отношение к библейским текстам. Это виноградник Исайи, дубы Авраама и Сары, Иерихонская долина — Город финиковых пальм и Кущи Иордана.

Здесь собрана воедино практически вся библейская флора.

С. ГРАЙВЕР. «Иерусалиминформ».

Азия-пресс сообщает

ОТМЕНЕНЫ ШКОЛЬНЫЕ МЕДАЛИ

В Казахстане отменено награждение выпускников средних школ золотыми и серебряными медалями. Для круглых отличников вводится аттестат зрелости особого образца, тоже дающий его владельцу некоторые преимущества при поступлении в вуз. Одновременно гуманизируются выпускные экзамены. В частности, письменной работой по русскому и литературе по выбору ученика может быть либо сочинение, либо диктант — до последнего времени слово тут оставалось за педагогами.

АЛМАТЫ.

РАДИАЦИЯ НЕ ПРОЙДЕТ

Монтаж станции дозиметрического контроля начат на Семипалатинском арматурном заводе. Ее директора, регистраторы, сигнализаторы предупредят облучение людей случайно поступившим сюда радиоактивным металлоломом, а также помогут исключить попадание на стройки города и области опасных «светящихся» деталей. Такие же стационарные установки заказали еще пять предприятий Семипалатинска.

СЕМИПАЛАТИНСК.

ФАЛЬШИВКОЙ ЗА ФАЛЬШИВКУ

В Бишкеке появились фальшивые банкноты в тысячу и пять тысяч рублей. Их краска размывается при смачивании жидкостью, поэтому продавцы в магазинах смачно плюют на «пятихатки» и трут их пальцами... Такими «деньгами» хорошо расплачиваться за «красную икру», которую выкинули на прилавки столицы. Намазанные на хлеб икринки разбегаются, как ртуть, в разные стороны, поймать их на зуб невозможно. Брошенные на стол красные шарики игриво отскакивают от его поверхности. Какой завод нефтепродуктов мечет эту икру, выяснить пока не удалось.

БИШКЕК.

УГОВОР ДОРОЖЕ ДЕНЕГ?

Не только свобода встретит радостно у входа зэков в Жамбыле: после окончания срока отсидки каждого ожидает 50 тысяч рублей из создающегося здесь фонда реабилитации лиц, освобожденных из мест заключения.

На новаторский метод профилактики преступности администрация области отвалила кругленькую сумму в 25 миллионов рублей. К этому «общаку» вскоре получат легальный доступ 500 правонарушителей. Единственное, что требуется от них,—обещание встать на путь истинный. А с прошлого года в Жамбыле действует еще и адаптационный фонд для бывших заключенных.

ЖАМБЫЛ.

АВТОЭКСПРЕСС В КИТАЙ

Скоростной автобусный маршрут впервые напрямую связал Алматы с административным центром Синьцзян-Уйгурского района Китая — городом Урумчи.

Ранее этот путь из столицы деловым людям и туристам приходилось проделывать на самолетах и поездах, пропускной способности которых уже не хватает. Новая трасса пролегла по отрогам Северного Тянь-Шаня, где в древности проходил Великий шелковый путь, и служить она будет примерно тем же целям — экономическим и культурным связям.

АЛМАТЫ.

ПРОФЕССОР НЕ ТОРГУЕТ СПРАВЕДЛИВОСТЬЮ

«Мы не продаем справедливость в литровых бутылках. Вы свободны сами выбрать то, что считаете правильным, и у вас достаточно здравого смысла для этого. Мы просто делимся опытом и будем рады, если вы найдете в наших советах полезное для себя». Так заявил на пресс-конференции в американском посольстве в Казахстане заместитель генерального прокурора штата Калифорния Джеймс Чинг, участвующий в программе американской ассоциации адвокатов «Правовая инициатива в Центральной и Восточной Европе».

Проводимый сейчас заокеанскими правоведами проект включает в себя консультации Верховному суду Республики Казахстан по вопросам уголовных процедур, консультации по применению законодательства о борьбе с организованной преступностью и по уголовно-процессуальному кодексу.

АЛМАТЫ.

ШУРПУ ИЗ АМЕРИКАНСКОГО КАРТОФЕЛЯ,

ВОЗМОЖНО, ПРИДЕТСЯ ОТВЕДАТЬ НЫНЕШНЕЙ ОСЕНЬЮ

Американская фирма «Вестерн Эйг-ресоурсиз ИНК» из штата Вашингтон и трудовой коллектив колхоза «Хакикат» Уртачирчикского района подписали контракт. Западные фермеры в течение нескольких месяцев на 100 гектарах намерены выращивать поздний картофель, привезя из далекой Америки семена, технику, удобрения и т. д.

В контракте указана немыслимая по нашим понятиям 60-тонная урожайность с каждого гектара. Заметим по этому поводу, что голландские фермеры, работавшие в области в прошлом году, ненамного превысили 20-тонный рубеж. А по области в течение последних трех лет отдача гектара выше десяти тонн и не поднималась В случае, если не будет получена указанная урожайность, бодро заявила американская сторона, недостающие тонны закупятся на стороне, и таким образом «восполнится пробел. Но условия контракта должны быть твердо выполнены».

Аналогичные договоры заключены этой фирмой еще с четырьмя хозяйствами столичной области.

Д. ВОЛОДИНА.

НЕ ПЕРЕВЕЛИСЬ ЕЩЕ МЕЦЕНАТЫ

В ташкентском Выставочном зале прошла выставка-аукцион произведений живописи, прикладного искусства, мебели, выполненной в традиционном национальном жанре, чеканки. Организатор ее — центр международных связей «Хамар» Союза художников Узбекистана.

Однако нам хотелось бы подчеркнуть другое: основная часть от вырученных средств будет перечислена в благотворительные фонды республики, созданные для поддержки молодых художников. Другими словами, акция направлена на то, чтобы поддержать мастеров искусств Узбекистана и содействовать пропаганде нашей культуры за рубежом. Подобные выставки - аукционы предполагается проводить в дальнейшем в других странах Центральной Азии и даже в США.

Среди выставлявшихся немало уже известных художников из Узбекистана, чьи работы представляют нашу республику в Третьяковской галерее, в музеях Парижа, Италии, в частных коллекциях Германии, Японии, Турции, США. Это Рахим Ахмедов, Ольга Сенина, Анвар Мирсагатов, Гафур Кадыров и другие.

Д. ШАМУХАМЕДОВА.

БУДЕТ СПОРТИВНЫЙ ЖУРНАЛ

Начало нынешнего года ознаменовалось появлением новых периодических изданий. «Новый день», «Доверие», бортовой рекламный журнал авиакомпании «Узбекистон хаво йуллари» — вот лишь несколько наименований печатной продукции, уже привлекшей внимание читателей.

Но и это не все. Готов к печати еще один журнал — «Спортивные единоборства Узбекистана». Выходить он будет ежемесячно, формат «огоньковский». Ну и, конечно, его организаторы понимают, что быть он должен «на уровне» — красочный, иллюстрированный.

Затея эта была и прежде очень дорогая, а тем более теперь. И все-таки формирующийся коллектив и редактор нового издания Ф. Керимов надеются, что журнал будет пользоваться большим спросом, так как единоборства, особенно восточные, у нас очень популярны. Издатели стремятся привлечь к журналу внимание зарубежных спортивных организаций.

Особое место в нем, безусловно, будет занимать популяризация национальных видов борьбы Центральной Азии.

А. КУЗЬМИН.

ТРИ, А МОЖЕТ, И ЧЕТЫРЕ ЗВЕЗДОЧКИ

Речь пойдет не о продукции Янгиюльского винзавода, а об отеле, который строится в центре столицы. О нем хорошо знают ташкентцы, очень интересуются гости столицы.

Но ожидания и тех, и других явно затянулись. И уже несть числа официальным срокам пуска гостиницы — в который раз он переносится с 31 марта. Главная проблема, конечно, финансирование. Ведь гранд-отель уже съел много миллионов долларов. А «требует» еще немало.

И все-таки сейчас на новостройке один из самых ответственных моментов — пусконаладочные работы. Установлены и готовы действовать системы инженерного обеспечения, идут отделочные работы, близится момент установки мебели.

И, наверное, хорошо, что делается это не в «пожарном» порядке. А размеренными, четкими темпами. Ведь гостиница будет лучшей и в Ташкенте, и в республике. Как сказал главный инженер дирекции строящегося объекта Р. Ташматов, отель «Тадж-Бабур» (таково его рабочее название) может вполне стать четырехзвездочным. Ташкентцы были бы этому только рады.

А. ШАГИН.

БЕЗ ШУМА И ПЫЛИ

Разработка технической документации по переводу железнодорожного участка Салар — Ходжикент на электротягу завершена в Среднеазиатском управлении железной дороги. Впервые подобную работу выполнил хозрасчетный и самофинансированный дорожный научно - производственный центр по охране окружающей среды, созданный на базе управления. По проекту этого же коллектива завершено строительство второй путей на участке Келес—Узбекистан.

Первая работа центра позволит уже в ближайшем будущем оградить курортную зону Ташкентской области от шума и смрада движущихся тепловозов. Вторая — пустить электрички по кольцевому маршруту вокруг столицы республики. И то, и другое благотворно скажется на экологическом состоянии города и области.

Одним из самых существенных факторов, подтолкнувших железнодорожников к вложению средств на природоохранные мероприятия, стало то, что уже сегодня они вынуждены добровольно отдавать на экологию полтора рубля с каждой тонны использованного дизельного топлива. Только за год плата железной дороги за выбросы в атмосферу составила свыше одного миллиона рублей.

Сейчас сотрудники центра сконцентрировали силы для разработки технологии и оборудования по использованию вторичных ресурсов. Идет наладка линии по брикетированию угольной пыли. Ко всему прочему, на Среднеазиатской железной дороге освоены регенерация дизельного масла, очистка от нефтепродуктов локомотивных, вагонных депо и станций. Планируется внедрить экологически чистый способ закрепления песков и растений на пустынных участках дороги.

Е. СЕРЕГИН.

ЛУЧШАЯ ГАРАНТИЯ

В последний день минувшей недели представители страховых компаний Узбекистана провели встречу, на которой обсудили проект Закона «О страховании».

На сегодняшний день в республике наряду с государственным страхованием действует и коммерческое. Нашим читателям в свое время примелькалась реклама фирмы «АстроВАЗ», в частности. Есть и специализированные страховые компании — например, «АЖСК», которая занимается сугубо страхованием транспортным. Заботливые бизнесмены от страхования намерены скоро создать Ассоциацию страховых компаний Узбекистана.

Обсуждение закона прошло в конструктивном и деловом духе. Подготовленные предложения и замечания будут направлены по инстанции, где решат, что годится, а что неприемлемо.

А ПОЧЕМУ У ТЕБЯ ТАКИЕ ЗДОРОВЫЕ ЗУБЫ?

В Ташкенте начала действовать стоматологическая поликлиника, созданная на совместной основе отечественными медиками и предпринимателями германской фирмы «Универсал-импорт-экспорт».

Клиника оснащена самым современным оборудованием, поставленным из ФРГ, и с первых дней образования не знает отбоя от клиентов. В значительной степени потому, что здесь нет недостатка в одноразовых шприцах, болеутоляющих средствах и квалифицированном медицинском персонале.

Деловые люди из Германии готовы предложить деловым людям из Узбекистана минизаводы по сушке овощей и фруктов, оборудование по производству твердых сыров, макаронных изделий, холодильные установки, мельницы различной мощности и, что, наверное, самое привлекательное, технику для переработки отходов хлопка. По мнению специалистов, она переработает эти отходы на несколько порядков качественнее, а значит, и значительно выгоднее можно будет реализовать их. Фирма готова предоставить это оборудование в кратчайшие сроки, создав в Узбекистане совместное автотранспортное предприятие, осуществляющее перевозки грузов из Европы в нашу республику.

С. АЛЕКСАНДРОВ.

НА ПЕНСИЮ С ВОЗНАГРАЖДЕНИЕМ

По инициативе профкома объединения «Средазкабель» совет представителей арендных предприятий рассмотрел вопрос об увеличении суммы вознаграждения за долголетний и безупречный труд при уходе на пенсию.

Отныне установлены размеры единовременных вознаграждений до двух окладов женщинам, проработавшим в объединении 20 и более лет, и мужчинам, проработавшим 25 и более лет.

Вознаграждение до одного оклада получат при уходе на пенсию женщины, проработавшие от 10 до 20 лет, и мужчины, отдавшие заводу от 15 до 25 лет. Предусмотрены также вознаграждения тем, кто проработал от 3 до 10 лет (для женщин) и от 3 до 15 лет (мужчины). Они получат по 0,5 оклада или тарифной ставки.

Л. СПИРИДОНОВ.

О ТЕХ, КТО ВЫВОДИТ В МАСТЕРА

Специализированной детско-юношеской школе олимпийского резерва по футболу Ташкентской области исполняется 25 лет. Наверное, этот маленький юбилей прошел бы незаметно, если бы футбол не пользовался у нас любовью, если бы эта школа была вполне обычной и не «подарила» большому футболу известных мастеров кожаного мяча.

Первым директором школы был А. А. Григорянц — ветеран узбекского футбола, который много сил и энергии вложил в развитие футбола в республике. Долгое время школу возглавлял М. А. Ким.

Сейчас «у руля» школы заслуженный тренер Узбекистана В. А. Вышинский, который вот уже 20 лет умело ведет ее футбольный курс. Занимаются здесь 552 учащихся в 9 отделениях, с ними проводят занятия 14 штатных тренеров.

На протяжении этих лет футбольная школа подготовила много футболистов высокого класса — были «переданы» в команду «Пахтакор» Ф. Магометов, О. Синелобов, О. Медянский, И. Шиянов, А. Багаув, А. Байдышев. Хорошо известны любителям футбола и такие фамилии, как А. Емельянов, Д. Шатилов, В. Зайцев. Немало игроков, бывших воспитанников школы, выступают сейчас за команды мастеров как в Республике Узбекистан, так и за ее пределами.

В связи с юбилейной датой в Чирчике проходит международный турнир с участием команд Кыргызстана, Казахстана, Узбекистана.

В. КОПАНЕВ, судья.

ВЫШЛИ НА БОЛЬШУЮ ДОРОГУ

У людей малообразованных, с преступными наклонностями часто проявляются повадки, которые характерны разве что для хищников в дикой природе. Так же чувствовать себе подобных, так же собираться в стаи, почувствовав свою силу, без устали пополнять число своих жертв. Именно такая шайка появилась в Зангиатинском районе. Пять добрых молодцев с недобрыми намерениями начали промышлять у кафе «Ором». Место бойкое, решили они, на Большом Узбекском тракте, в 30 км от столицы. Стало быть, проделки их будут «в тени», малозаметными.

Начали с малого. Остановился водитель пообедать, увлекся пловом с шашлыком — глядь, а машину уже обчистили. Бывали и особенно удачные «уловы». Так, в «КамАЗе», который следовал с гуманитарным грузом, у зазевавшегося водителя они поживились 600 долларами и почти 100 тысячами рублей.

Но, как говорят, аппетит приходит во время еды. Денежки стали забирать с помощью угроз, кулаков. Вместе с удачей, безнаказанностью приходили самоуверенность, наглость, жестокость.

В ходе проведенных мероприятий эту группировку удалось обезвредить. При обыске квартир преступников обнаружены вещественные доказательства совершенных ими грабежей, ценностей на миллионы рублей. Против них возбуждено уголовное дело.

М. МИРСАВУРОВ.

Спрашиваете—отвечаем

Лекарство, за которое не нужно платить

Приготовься, дорогой читатель, услышать удивительнейшие и интереснейшие вещи о волшебном действии на человеческий организм обыкновенной воды, подвергшейся воздействию электрического тока. Речь пойдет о простом и доступном практически каждой семье биоэлектроактиваторе «Эспе-ро-1» — универсальной домашней аптечке, детище научно-производственной фирмы «Эспе́ро». Серийный выпуск домашнего активатора разрешен Министерством здравоохранения Республики Узбекистан.

Не мудрствуя лукаво, мы обратились за короткими интервью к самим работникам фирмы. Как это делается на Западе, фирма бесплатно выделила аппараты всем своим сотрудникам. Попутно отметим весьма цветущий вид женской половины коллектива. Секрета здесь, оказывается, нет никакого: просто по утрам и вечерам работающие в «Эспе́ро» женщины ополаскивают лицо сначала «мертвой», и затем «живой» водой. **Ташкентский косметолог Людмила МАРГОВСКАЯ** советует следящим за своей внешностью представительницам прекрасного пола обзавестись уникальным аппаратом. Сама она применяет его на своих пациентах после чистки лица, при угрях, бытовых ожогах (кстати, при обработке «мертвой» водой на теле ни остается даже следа). А «живая» вода — прекрасное средство при выпадении волос.

Итак, своим опытом пользования домашней аптечкой делится **начальник отдела кадров научно-производственной фирмы «Эспе́ро» Татьяна Борисовна РЫЖОВА:**

— Моя шестнадцатилетняя дочь в автобусной давке ударилась локтем. Через несколько дней появились боли, локоть опух, на нем оказалась царапина, краснота стала подниматься выше. Я забеспокоилась, повела ее в поликлинику, там поставили диагноз «региональный лимфоаденит» и сказали: нужно резать, и как можно быстрее. Дочка в рев: не хочу, как я буду с резаным локтем ходить. А руку стало дергать, всю ночь она простонала и проворочалась. Дай-ка, думаю, попробую водичкой из домашнего активатора. Набрала в аппарат воды, включила в сеть, подержала пятнадцать минут и сделала примочку анолитом (так мы называем «мертвую» воду). И что вы думаете — легче стало дочери. Я, недолго думая, — вторую примочку. И так несколько раз. Через пару дней последствия ушиба прошли. Девчонка довольна — они в таком возрасте так о привлекательности пекутся.

Аппарат у нас в ходу постоянно. Пьем католит — «живую» воду по утрам, она работоспособность и настроение поднимает, и дога своего девятимесячного поим. Собаки от такой воды растут хорошо. А совсем недавно захандрил наш пес. Ничего не ест, смотрит грустными глазами. Решили с мужем напоить его анолитом, это прекрасный антисептик, нам он во всяком случае всегда помогал. Муж раскрыл пасть собаки и держал ее, пока я вливала воду. Прошло минут двадцать, смотрим — прояснились и повеселели глаза у дога, вскоре и аппетит появился.

— У меня тоже произошел почти такой же случай, — подключилась к беседе **начальник планового отдела Нина Петровна ПЕТРОВА.** — Дочь стала жаловаться на боль на большом пальце левой ноги. Она всегда стрижет ногти неаккуратно и, видимо, в этот раз занесла инфекцию. Палец опух, воспалился, посинел. В поликлинике посоветовали делать спиртовый компресс, но предупредили, что это вряд ли поможет — нужно вскрывать. Тогда я и решила попробовать волшебную водичку. А как пробовать, если и названия-то болезни не знаю. Позвонила к знакомому врачу, описала опухоль, он подсказал, что это панариций. Ага, думаю, для панариция в «Эспе́ро» разработана методика лечения. Помогло, обошлись без операции.

А вообще-то у нас аппарат в работе постоянно. И место свое рабочее имеет — на кухне. Дочка волосы прополаскивает после мытья «живой» водой — становятся они живыми и блестящими. Ну а уж при зубной боли это первое средство. А также при ангинах, ожогах, простудах.

А вот мнение врача — **начальника отдела медицинского центра Дины Семеновны ГИТЕЛЬМАН:**

— Что касается домашнего применения, то собственноручно делаю на «живой» воде питательные кремы для лица, получается нечто необыкновенное, не крем, а мечта — подруги только ахают. Кошка дома разборчивая стала — из двух стоящих перед ней блюдечек с живой и обычной водой все к первому норовит — на другое и смотреть не желает. Я не практикую дома, но бывают особые случаи, когда трудно отказать. Позвонил мне как-то на работу бывший сотрудник — он участковый врач — и просто уговорил принять на дому безнадежную больную. Обычное лечение ей не помогло, и женщина после выписки оказалась в безвыходной ситуации. А мне ну просто некогда заниматься практикой — дома муж и двое маленьких детей. Тем не менее согласилась. Пришла ко мне Мария Агзамовна, посмотрела я на ее ноги и ужаснулась — распухшие, кроме тапочек, ничего не может обуть, в кровавых струпьях, из ран при каждом шаге сочится кровь. Мои мальчишки в страхе ушли из комнаты. Женщина пожаловалась, что вот уже два года не может влезть в туфли. И принялись мы лечиться электроактивированной водой. Так продолжалось неделю. И если в первые дни от тяжелого запаха было невозможно находиться в помещении, то на третий день струпья стали подсыхать и запаха уже не ощущалось. К концу недели на месте безобразных язв остались небольшие пятна, и женщина смогла надеть туфли.

Вторую больную я тоже приняла по рекомендации своего коллеги. Что только ни делали Александре Ивановне в больнице — и внутривенные вливания, и глюконат кальция, и внутримышечное лечение — ничего не помогло от сильнейшего аллергодерматита. Не забуду, когда первый раз ее муж привез меня к себе домой — женщина сидит на диване вся красная от сыпи и, не переставая, чешется. Чуть не со слезами рассказала, что ночами не спит, расчесывает тело до крови. Ей я также делала примочки из «мертвой» воды, настоянной на череде. И что вы думаете — буквально через неделю женщина смогла выйти на работу. Правда, после такого лечения сильно сохнет кожа, но нужно применять соответствующий крем, только и всего.

— Здесь нет никакого чуда, — сказала в заключение Дина Семеновна. — Честно говоря, я, как и большинство врачей, консервативна, но в данном случае считаю возможность получения «живой» — стимулирующей и «мертвой» — бактерицидной воды на биоэлектроактиваторах «Эспе́ро» новым словом в науке. Примерно таким же, каким в свое время оказалось открытие пенициллина. А значит, недалеко то время, когда электроактивированную воду с успехом будут применять в поликлиниках, амбулаториях, больницах. Как это уже делается в Японии.

Для тех, кого заинтересовала эта публикация, сообщаем телефоны ташкентской научно-производственной фирмы «Эспе́ро»: 68-59-58, 23-42-54.

В. РУДАКОВА.

Будни таможни

ВЫСТРЕЛ В ЛИЦО

Августовские сумерки, спустившиеся на землю, не принесли долгожданной прохлады. Легкий ветерок, разгуливающий по вершинам сопок, лишь немного снимал накопившуюся за день усталость. Младший сержант милиции Саидакбар Наджимов, пришедший в областное управление республиканского таможенного комитета из Зангиатинского РОВД, нес службу на посту «Майский» Кибрайского района. Пост сложный, границы в этом месте не определены, и в соседний Казахстан можно проехать по любой из многочисленных проселочных дорог. Он знал, что ситуацией нередко пользуются «дальнобойщики», не имеющие документов на вывоз груза из Узбекистана.

Саидакбар вглядывался в нависающую ночь и слушал: не урчит ли где двигатель автомобиля. На одной из дальних сопок заметил свет включенных фар. Свет то появлялся, то исчезал. Было ясно: идет груженый автомобиль, судя по чуть доносящемуся звуку,— «КамАЗ».

В этот момент на посту находился он и нештатный инспектор. Начальник поста, хорошо знающий местность, выехал на проверку прилегающих дорог. Ждать его возвращения — значит упустить нарушителя границы. Не задумываясь, Саидакбар сел в «Москвич» и двинулся навстречу удаляющейся машине.

— Скажи начальнику, я выехал на задержание «КамАЗа»,—крикнул он в открытое окно, резко нажав на педаль газа.

Нарушителя Саидакбар настиг у моста через канал. Резко развернул машину и перегородил дорогу. Шофер большегруза слегка притормозил, осветив «Москвич» фарами. Вероятно, убедившись, что в салоне всего один человек, переключил скорость и, тяжело урча, попытался объехать перегородившую дорогу машину. Саидакбар сдал назад. Водитель попытался объехать его спереди. Не тут-то было. Младший сержант подал вперед. Это то, что с большей степенью вероятности удалось установить следствию. Все, о чем речь пойдет ниже, скорее относится к разряду предположений. Эти факты можно рассматривать как одну из версий затем происшедшего.

Видимо, Саидакбар все свое внимание сконцентрировал на водителе грузовика, упустив из вида того, кто сидел на месте пассажира. Выстрел раздался неожиданно, пуля обожгла бок инспектора. Выхватив пистолет, Саидакбар начал стрелять через дверцу «Москвича», затем открыл ее, попытался выйти из машины. Пуля в лицо сразила его наповал.

Преступники оттащили тело таможенника метров за двести, бросили, наспех забросав соломой, ветками и кустами перекати-поле. Затем один из них сел за руль «Москвича», но далеко не уехал, отказал двигатель...

Тело младшего сержанта милиции Саидакбара Наджимова было обнаружено на рассвете. Сразу же на место происшествия выехала группа следователей и оперативников, сотрудники прокуратуры области. Полетели телеграммы в адрес правоохранительных органов соседних государств, где вероятнее всего мог появиться грузовик. Один «КамАЗ» с пулевыми пробоинами задерживают в Самаре — не тот. В Екатеринбурге—опять ошибка...

— К сожалению, убийцы Саидакбара Наджимова до сих пор не найдены, — рассказывает начальник таможенного управления Ташкентской области Абдулла Арипович Убайдуллаев. — Но этот трагический случай каждому из нас запал в душу.

Похоронили младшего сержанта со всеми подобающими почестями. На проводах товарища в последний путь дали слово: сделать все для того, чтобы семья погибшего ни в чем не знала недостатка...

К месту сказать, что Саидакбару на момент гибели было двадцать восемь лет. Без кормильца остались беременная жена, пятилетний сын Сахабутдин и четырехлетняя дочка Малохат. Третий ребенок родился уже без отца.

Таможенники ценят данное слово и держат его. На днях, в канун Навруза, в совхоз «Иваново», где живут родственники погибшего, приехали его друзья и товарищи. Они собрали пятьдесят тысяч рублей для семьи, привезли детскую одежду, продукты питания на несколько десятков тысяч. Малышам купили велосипед.

Накануне между областным таможенным управлением, хокимиятом области и хокимиятом Зангиатинского района была достигнута договоренность о выделении семье Саидакбара Наджимова земельного участка под строительство дома. Дом решили построить сами таможенники на свои собственные средства. Каждый сотрудник управления ежемесячно отдает определенный процент от своего жалования в пользу семьи, оставшейся без кормильца.

— Случай гибели таможенника в области первый, — продолжает полковник милиции А. А. Убайдуллаев. — Но он говорит о том, что мы стали серьезной преградой на пути желающих нажиться на собственном народе. Недавно ножевое ранение получил еще один инспектор. И все же нас не испугаешь, и мы не отступим.

Да, далеко не каждый незаконный груз сегодня можно задержать: Есть множество проселочных дорог, на которые у нас пока не хватает ни сил, ни средств. Но это дело временное. Что же касается попыток вывезти из Узбекистана товарно-материальные ценности в целом, скажу с уверенностью: мы их будем пресекать всеми доступными методами. Сегодня люди наши понимают и четко осознают ответственность, на них возложенную. Постепенно мы избавляемся от сотрудников недобросовестных и нечестных. Останутся те, кто жизнь положит за благо республики. Выстрелом в лицо нас не испугаешь.

С. ЕЖКОВ.

ПРОГНОЗ ПОГОДЫ

Как сообщили нам в отделе долгосрочных прогнозов Гидрометцентра Республики Узбекистан, в течение недели в республике ожидается погода без осадков. В середине недели на смену теплому воздуху с юга Урала поступит прохладная воздушная масса, в результате чего температура воздуха понизится: ночью до 0 — 5 градусов тепла, на почве заморозки до минус трех градусов, днем до 10 — 15 градусов тепла. В конце недели прохладный воздух постепенно отойдет к востоку, температура воздуха начнет повышаться.

ВНИМАНИЕ!

Гидрометцентр Республики Узбекистан передает нашим читателям прогноз метеоблагоприятных дней на первую половину апреля: 5—6 и 8—9 числа людям, чувствительным к атмосферным колебаниям, следует соблюдать осторожность и заняться профилактикой своего здоровья.

Редактор А. Т. ПУКЕМОВ

Немецкая фирма
"ЛИНДЕ"
мировой лидер в производстве авто-, дизель-, газо-, и электропогрузчиков всех модификаций грузоподъемностью от 0,5 до 10 тонн.
Телефоны: 66--06-53, 33-48-12.

ПРОДАЮТСЯ «Москвич-комби» 1975 г. выпуска в аварийном состоянии, видеомагн. «Фунай» — новый. Тел. 65-15-81 после 19.00.

Коллектив «Ташкентской правды» выражает глубокое соболезнование сотруднице редакции Юцовой Анне Петровне в связи с кончиной ее дочери
ИРИНЫ.

Коллектив производственного деревообрабатывающего объединения «Ташкент» извещает о смерти директора оконного завода
МУМИНОВА Мухамеджана Абдуллаевича
и выражает глубокое соболезнование семье и близким покойного.

Регистрационный № 000095. Тираж 42226. Объем — 2 печ. л. Способ печати — офсетный, формат А2.
Издательско-полиграфический концерт «Шарк» при Управлении делами аппарата Президента Республики Узбекистан, адрес предприятия: ул. Буюк Турон, дом 41.
Заказ № Г-119. Индекс 64673. Выходит во вторник, четверг, субботу. Время подписания в печать по графику в 20.30, номер подписан в 20.00. 1 2 3 4 5 6