УССР Давлат китоб палатасы

ТАШКЕНТСКАЯ ПРАВДА

Общественно-политическая газета • Издается с февраля 1954г.

1993
АПРЕЛЬ
3
СУББОТА

№ 38 (9852)
Розничная цена
8 рублей.

ПРИЕМ У ПРЕЗИДЕНТА РЕСПУБЛИКИ

Президент Республики Узбекистан Ислам Каримов 1 апреля принял правительственную делегацию Малайзии во главе с Премьер-министром этой страны Махатхиром Бин Мохаммадом.

В ходе состоявшейся искренней, дружественной беседы были всесторонне обсуждены нынешнее состояние отношений между двумя странами и пути их дальнейшего развития. Руководители двух государств обменялись мнениями по вопросам подъема двустороннего сотрудничества в области экономики, торговли, науки и техники, образования, культуры на качественно новую ступень.

В беседе приняли участие премьер-министр Республики Узбекистан А. Муталов, заместители премьер-министра К. Хаккулов, У. Султанов, министр иностранных дел С. Сафаев, другие официальные лица.

На встрече присутствовал Чрезвычайный и Полномочный Посол Малайзии в Республике Узбекистан Мохаммед Харун.

* * *

В тот же день Президент Узбекистана Ислам Каримов и Премьер-министр Малайзии Махатхир Бин Мохаммад встретились с представителями средств массовой информации и дали исчерпывающие ответы на их вопросы.

(УзА).

На снимке: во время приема.

Фото Р. ДЖУМАНИЯЗОВА. (Фотохроника УзА).

ВИЗИТ ПРЕМЬЕР-МИНИСТРА МАЛАЙЗИИ

Второй день визита в Узбекистан правительственной делегации Малайзии во главе с Премьер-министром Махатхиром Бин Мохаммадом начался с возложения цветов к подножию памятника Алишеру Навои. Здесь ташкентцы радостно встретили почетного гостя и сопровождающих его лиц. В руках у них были флажки с изображениями государственных флагов Узбекистана и Малайзии.

Во время посещения Премьер-министром Малайзии Махатхиром Бин Мохаммадом Национального парка Узбекистана и памятника Алишеру Навои его сопровождали премьер-министр Республики Узбекистан Абдулхошим Муталов, другие официальные лица.

В этот же день в Кабинете Министров Узбекистана были продолжены переговоры между двумя странами.

Премьер-министр Республики Узбекистан и Премьер-министр Малайзии с удовлетворением отметили плодотворность диалога, переговоров между официальными делегациями двух стран.

Министры иностранных дел Узбекистана и Малайзии подписали Соглашение об информационном обмене. Ими также были подписаны протоколы намерений о развитии двустороннего взаимовыгодного сотрудничества и дружественных отношений.

Заслуживает внимания соглашение по разведке в нашей стране нефтяных месторождений и их разработке, созданию совместных предприятий по переработке сырья.

Намечено сотрудничество в области производства пищевого растительного масла.

Была отмечена важная роль научно-технических, культурных связей. Стороны наметили планы совместной подготовки и обмена специалистами, а также сотрудничества в сфере начального образования, транспорта и туризма.

* * *

В тот день малайзийские гости осмотрели достопримечательности столицы Узбекистана, побывали на Ташкентском авиационном производственном объединении имени В. Чкалова, на фарфоровом заводе и ознакомились с условиями труда этих коллективов.

(УзА).

СУПРУГА ПРЕМЬЕР-МИНИСТРА МАЛАЙЗИИ В ТАШКЕНТЕ

Супруга находящегося в нашей республике с официальным дружественным визитом Премьер-министра Малайзии Махатхира Бин Мохаммада — госпожа Сити Хасма — продолжила знакомство с жизнью столицы республики. 1 апреля высокая гостья осмотрела экспозицию Музея прикладного искусства Узбекистана, где представлены уникальные работы народных мастеров. После этого госпожа Сити Хасма посетила фабрику художественных изделий «Шарк гули».

Затем гостья побывала в Республиканском диагностическом центре Министерства здравоохранения республики. Его руководители рассказали о работах, которые проводятся здесь по раннему выявлению различных заболеваний, созданию современных методов их лечения.

Госпожу Сити Хасма в поездке по Ташкенту сопровождала супруга премьер-министра Республики Узбекистан Хуринисо Муталова.

(Корр. УзА).

СЕГОДНЯ В НОМЕРЕ:

● Новости, факты, события и другую интересную информацию вы найдете в «СФИНКСЕ». — 3 СТР.

● «ЭКРАН В ВАШЕМ ДОМЕ». Таблица 4-го тиража выигрышей. — 4—5 СТР.

● Для малышей — страничка «ХОТТАБЫЧ». — 7 СТР.

К ВИЗИТУ ПРЕЗИДЕНТА ТУРЕЦКОЙ РЕСПУБЛИКИ В РЕСПУБЛИКУ УЗБЕКИСТАН

Дружественный визит

4 апреля с. г. с официальным дружественным визитом в Республику Узбекистан прибывает турецкая государственная делегация во главе с Президентом Турецкой Республики Т. Озалом.

Несмотря на то, что Т. Озал был в Узбекистане и раньше, он впервые вступает на землю суверенного Узбекистана.

Правительство Республики Узбекистан и узбекский народ, приветствуя высокого гостя, выражают надежду, что этот визит еще более углубит и расширит узы братства и дружбы между обеими странами и народами и создаст новые предпосылки для воплощения в жизнь тех соглашений, достигнутых в ходе визитов Президента Республики Узбекистан И. Каримовым в Турецкую Республику за время независимости Узбекистана.

Мархабо, дорогой брат Т. Озал!

Президент Турецкой Республики Его Превосходительство Тургут Озал

Восьмой Президент Турции Тургут Озал родился в 1927 году в г. Малатия. В 1950 г. он закончил Стамбульский технический университет по специальности электроинженер. В 1952 году обучался в США на курсах по прикладной экономике. После возвращения в Турцию он становится заместителем генерального директора управления по изучению электрических работ и проводит работу по проектированию и изучению плана электрификации Турции, включая главные гидроэлектростанции Турции в Хирфанли и Кемер, а также плотину в Демиркопру.

Во время прохождения военной службы с 1960 по 1961 гг. он занимал пост в Научном консультативном совете Министерства национальной обороны и участвовал в образовании Организации государственного планирования. В то же время он выступал с лекциями в Ближневосточном техническом университете.

Озал сыграл основную роль в подготовке и финансировании Кебанской плотины и проекта гидроэлектростанции. Он также работал над проектом Босфорского моста, Черноморского медного комплекса, Сейдишехирского алюминиевого комплекса и электростанции Амбарли в Стамбуле.

Тургут Озал был членом Технического консультативного совета при премьер-министре, а также заместителем секретаря Организации государственного планирования в период с 1967 по 1971 гг. Озал сформулировал, а также осуществил принципы развития и политику поощрения турецкой промышленности, сельского хозяйства и экспорта. Озал был председателем Совета по экономической координации, Совета по финансам и кредитам, Координационного совета РСД и ЕЭС.

С 1971 по 1973 гг. Озал был советником в Мировом банке по специальным проектам, которые включали различные промышленные и горнодобывающие проекты, а также горнодобывающую политику развивающихся стран. После возвращения в Турцию он привлекался к работе в различных учреждениях и был назначен помощником премьер-министра в конце 1979 г. Одновременно он исполнял обязанности заместителя секретаря Организации государственного планирования.

В аппарате премьер-министра Озал отвечал в основном за экономические вопросы. Он также осуществлял международные экономические связи Турции. 12 сентября 1980 г. он стал заместителем премьер-министра по экономическим делам. Он ушел с этого поста в 1982 г. В 1983 г. образовывает партию Отечество и становится 19-м премьер-министром Турции после победы на всеобщих выборах того же года. Озал оставался у власти на второй срок после победы партии Отечество на всеобщих выборах 1987 г.

31 октября 1989 г. Тургут Озал был избран турецким национальным собранием восьмым Президентом Турецкой Республики и приступил к своим обязанностям 9 ноября 1989 г.

Тургут Озал сделал несколько докладов по различным экономическим и техническим вопросам. Он также является автором книги «Турция в Европе», опубликованной на французском и английском языках.

Владеет английским и французским языками.

Женат, имеет трех детей.

Пресс-центр МИД Республики Узбекистан.

• *Завтра—День геолога* •

Земные недра открываются упорным

Тем, кто любит бескрайние просторы степей и пустынь, сложные и опасные горные переходы, ледники и ущелья, кого влечет не искалеченная цивилизацией природа! Если вы к тому же целеустремленны и не боитесь опасностей, выносливы и трудолюбивы — знайте: ваше призвание — геология.

Правда, тщеславным эта профессия не подойдет. Месторождения редко называют именами первооткрывателей, ведь трудятся геологоразведчики коллективно: отрядами, партиями, экспедициями. Да и открывают свои сокровища земные недра только упорным и умелым.

Многие километры приходится пройти геологу, отбирая образцы пород, чтобы после их лабораторных исследований можно было предположить наличие в глубинных пластах земли полезных ископаемых. Затем снова пробы, сотни, тысячи анализов, и наконец закладываются разведочные скважины, штольни, шахты. И опять напряженный труд. Пробуренные в глубь планеты километры, тонны выданной на поверхность породы, анализ руды и керна. Проходит не один год, пока новое месторождение будет передано добывающей промышленности.

Но сегодня геолог не только и не столько бородатый дядя с рюкзаком за плечами. Это ученый с глубокими знаниями многих научных дисциплин, казалось бы, не имеющих прямого отношения к поиску полезных ископаемых. Физика, химия, астрономия, кибернетика, ботаника и археология — вот их далеко не полный перечень. Поток информации, требующей обработки, настолько велик, что без компьютерной техники просто не обойтись.

Интенсивно развиваются исследования из космоса. Как оказалось, на космических снимках можно обнаружить структуры и геологические объекты, погребенные под многокилометровым слоем отложений.

Геофизика, геохимия, космогеология — науки, требующие знаний современной техники и электроники. Но побродить по неизведанным маршрутам с молотком в руках все же еще не раз придется.

Потребность в полезных ископаемых постоянно возрастает. Значит, нужны новые поиски, да и неисследованных территорий тоже достаточно. Дерзайте! Открытий хватит и на вашу долю!

И. ИВАШКЕВИЧ,
сотрудник Госкомгеологии Узбекистана.

На снимке: недра открываются упорным.

Фото из архива группы пропаганды Госкомгеологии.

Какой же праздник без улака!

Весна для сельского жителя — не просто время года, это праздник. Только-только сошел снег, зазеленела трава, подули теплые ветры. После долгой холодной зимы — такая благодать...

А какой же праздник без улака!

Улак — не просто соревнования наездников. Это встречи, радость общения, знакомства. Это смотрины: джигиты съезжаются из самых дальних кишлаков на мир посмотреть и себя показать, продемонстрировать своих красавцев скакунов, свою удаль, ловкость, искусство верховой езды. Улак — это той в честь победителей, это радость болельщиков, гордость отцов за своих сыновей. Улак — это событие. Его ждут, к нему готовятся.

...С раннего утра потянулись в долину Оккум в Кибрайском районе люди на машинах, велосипедах, на конях, пешком.

День обещал много интересного. Все знали, что организаторы праздника пригласили на соревнования джигитов из соседних районов области, а также из Тулябийского, Сарыагачского, Сайрамского и Келесского районов Казахстана, всего более восьмисот человек. А с каждым приехали болельщики — родные, друзья, соседи.

Без призов улак не бывает. Трудовые коллективы района учредили сто призов на общую сумму полтора миллиона рублей.

Кроме того, со своими призами приехали на праздник хоким области С. Д. Сайдалиев, министр внутренних дел З. Алматов, министр по делам обороны республики Р. Ахмедов.

Победителей ждали мотоцикл, ковры, бычки, кони... Так что было за что бороться, на что посмотреть.

После напутствия хокима района Акбарали Юлчиева и благословления имам-хотиба Мухаммада Ортыколи ибн Омонбоя углы известные в области туй-боши — судьи — Нолибой Абдувалиев и Яразбой Махулдаев дали сигнал, и борьба началась. Азартная, бескомпромиссная и красивая. Это было захватывающее зрелище, которое увлекло даже поваров, готовивших обед для праздничного дастархана.

Много часов длились соревнования. К великой радости кибрайцев среди победителей были два их земляка — Тангриберган Джумабаев и Мухтор Мамиров. Их носили буквально на руках. Отныне они, их родители, дети и дети их детей будут гордиться этой победой.

Бостанлыкцы плотным кольцом окружили своих победителей, сарыагачцы — своих...

Разгоряченные упорной борьбой, они еще долго обсуждали все перипетии состязаний. Потом пошли шутки, здравицы...

Еще долго шумел праздник, который принес столько радости людям.

На снимках: фрагменты праздника.

Фото Ф. УМУРЗАКОВА.

С НОВЫМ ДОМОМ КУЛЬТУРЫ!

Скажу сразу: сооружение этого Дома культуры шло со скрипом, так как не хватало средств, строительных материалов, возникало множество других трудностей. И все же они были преодолены. Результат — хороший подарок, который получили к Наврузу жители Сусамского кишлачного Совета Ахангаранского района. На центральной усадьбе арендного объединения имени С. Рахимова в торжественной обстановке открылся новый центр культуры.

Почти все жители собрались на центральной усадьбе. Хоким района С. Б. Балашов поздравил их с замечательным подарком к празднику. Начальник МПМК-487 республиканского строительного монтажного треста концерна «Узплодоовощвинпром» Т. Абильзатов под аплодисменты собравшихся вручает символический ключ от Дома культуры директору арендного объединения Юсуфали Данабаеву. Труженики села благодарят строителей и всех, кто на общественных началах принимал участие в возведении нового центра досуга.

Начальник областного управления по делам культуры З. О. Салихов пожелал работникам клуба активно, изобретательно вести культурно-массовую работу, быть добрыми организаторами досуга.

Сказал, что из фондов областной библиотеки будет прислана литература, оказана помощь в оборудовании читального зала.

Под звуки карнаев и сурнаев разрезается лента, гости и жители осматривают здание. В нем зрительный зал на 300 мест, более 10 комнат для кружковой работы, технического творчества. На втором этаже три просторные комнаты отданы библиотеке. Работники библиотек Сусамского кишлачного Совета немало потрудились, чтобы к празднику расставить стеллажи и книги, оборудовать выставки и стенды. Большая комната отведена юным читателям. Здесь красочно оформлен уголок сказок, развернуты выставки: «Мой любимый край», «Человек и природа».

В зрительном зале Дома культуры труженики села смотрели кинофильм, а на импровизированной площадке состоялся праздничный концерт. В нем участвовали артисты театра им. Хамзы, в том числе Е. Согдиев, Х. Нормаров и Г. Закирова — заслуженные артисты Узбекистана, Т. Саадов — лауреат республиканского конкурса юмористов «Кизикчи-91». С большой программой выступили и участники художественной самодеятельности хозяйства. Долго аплодировал зал исполнительнице песен доярке М. Эркабаевой и другим животноводам — они участвовали в конкурсе на лучшую (между отделениями) подготовку к празднику и стали его победителями.

Г. АФАНАСЬЕВ.

На снимках: во время открытия Дома культуры.

Фото Д. НАМАЗБАЕВА.

РЕЙДЫ САНВРАЧЕЙ

Недавно органами государственного санитарного надзора Ташкентской области были проведены рейды по проверке санитарного состояния предприятий, организаций и учреждений.

В результате проверки только в Зангиатинском районе было наложено 11 штрафов и вынесено 7 постановлений о приостановлении эксплуатации объектов общественного питания и торговли готовыми продуктами питания. В других местах дела обстоят не лучше: временно закрыты до проведения капитального и текущего ремонта кафе «Витязь» и «Гульнора» в Чирчике, наложены санкции на находящиеся в запущенном антисанитарном состоянии кафе «Нилуфар» и кондитерский цех в Бекабадском районе, кафе «Молодежное» и столовую № 21 Ангрена. Приняты меры к руководителям автостанций «Алмазар» в Чиназе и «Янгибазар» в Юкоричирчикском районе, территории которых были завалены мусором.

Рейды Госсаннадзора продолжаются. Они, как показывают итоги прошлого года, очень нужны: 6.238 штрафных санкций вынужден был наложить Госсаннадзор за нарушения санитарных норм и правил, которые нанесли или могли нанести ущерб здоровью населения. Были закрыты до устранения недостатков 1.970 различных объектов, среди них 1.064 — предприятия торговли и общепита.

Есть над чем поработать и нынче, особенно если принять во внимание, что не за горами лето — жаркое, долгое и весьма чреватое многими неприятностями, если не принять мер предосторожности.

НАДЕЖНЫЙ ИСТОЧНИК

Пять тысяч рублей заплатит каждый, кто нарушит постановление хокима Чирчика о запрете торговли в неустановленных местах. Повторное нарушение будет караться штрафом в десять тысяч.

Этот шаг чирчикского хокима направлен на недопущение продажи недоброкачественных товаров, которыми коробейники заполнили город.

Наказание может последовать не только за торговлю в неустановленном месте или торговлю без патента, но также и за отсутствие витринной таблички с указанием торгующей фирмы (магазина, столовой, кафе, малого предприятия), фамилий руководителей и их телефонов.

Средства, полученные в результате наказания виновных, будут перечисляться на внебюджетный счет хокима и использоваться для благоустройства Чирчика.

Если техническая инспекция и санитарная милиция, на которых возложено взимание сборов будут добросовестно исполнять свои обязанности, городская казна в ближайшее время должна заметно пополниться.

Памяти Кати Яровой

Имя московского барда Кати Яровой хорошо известно ташкентцам. Не один раз выступала певица на различных сценических площадках нашего города. Писала о ней и «Ташкентская правда».

Ее песни, наполненные искренней тревогой за происходящее, были близки и понятны многим. Одной из первых запела она об Афганистане. Ее волновали судьбы «потерянного поколения» семидесятых. Она пела... Трудно писать о Кате в прошедшем времени. В декабре прошлого года жизнь талантливой исполнительницы трагически оборвалась на самом взлете. Осталось нереализованным множество планов, идей. Осталась дочь двенадцати лет.

При жизни у Кати не вышло ни одной пластинки. Слишком остры были ее песни для того времени. Но остались записи на кассетах, остались друзья во всех уголках бывшего Союза. Они помнят и Катю, и ее песни.

17 апреля в Ташкентском ОДО состоится благотворительный концерт памяти барда Кати Яровой. Оргкомитет приглашает принять участие в его подготовке всех, кто знал и помнит Катю и ее песни. Обращайтесь с предложениями на телестудию «Ташкент» по телефонам: 41-92-31, 41-92-66.

Н. САЙДАЛИМОВА.

БУДЕМ ПИТЬ ШАМПАНСКОЕ

Не исключено, что у Ташкентского завода шампанских вин в скором времени появится конкурент. Линия по розливу благородного, игристого напитка монтируется на Паркентском винзаводе. Причем здешние виноделы торопятся как можно быстрее ввести ее в дело. Они не остановились перед тем, чтобы взять 80 миллионов рублей коммерческого банковского кредита. Так что готовьтесь, любители искристого шипучего напитка, к тому, что кошельки ваши скоро похудеют.

КАФЕ «АЛМА-АТА»: ШУТКИ И СМЕХ. 1 АПРЕЛЯ

День смеха — 1 апреля — прошел практически незамеченным, если не считать шуток природы (резко похолодало!) да еще отдельных шуточек коллег. Такое уж время у нас — как-то не до шуток. Вот почему стоит сказать о тех, кто все-таки сумел сохранить чувство юмора.

Прежде всего это городской Союз молодежи. Доброй традицией у работников столичного союза стали ежегодные первоапрельские встречи. И нынешнее 1 апреля не стало исключением. Вечером в столичном кафе «Алма-Ата» собрались представители союзов молодежи всех районов столицы. Разумеется, пришли сюда не с пустыми руками, а с заранее заготовленными программами реприз, шуток, карикатур.

И, кажется, вечер удался.

Ш. ТУРДЫЕВ,
сотрудник Союза молодежи Акмаль-Икрамовского района.

ЗА РУЛЕМ—ПОЛВЕКА

Когда люди узнают, в это не хотят, не желают верить: «Быть такого не может!» А то и жалеть начинают. Как часто все-таки из одной крайности мы ударяемся в другую. Славили женщину труда, теперь говорим, что это миф. И забываем: жизнь, история наши были таковы, что не обойтись без хрупких женских рук. А Ефросинья Сергеевна Божанова мало раздумывала о перспективе быть неправильно понятой, когда впервые села за баранку автомобиля.

Было это в 1942 году. В самый разгар войны, когда никак нельзя было обойтись без женских рук — старательных, умелых, незаменимых. А потом были трудные годы восстановления. Так и прикипела она к автомобилю, к любимой работе. Сегодня в свои 67 уважаемая Ефросинья Сергеевна, как и полвека назад, — за рулем, работает в автоколонне 2502 «Ташгоргрузтранса».

Что могут сказать по этому поводу добрые люди: «Честь и хвала ей — труженице!»

Присоединимся и мы к ним.

ВСТРЕЧИ СО СКАЗКОЙ

Большую праздничную программу показали детям артисты Русского ТЮЗа в дни весенних каникул. Здесь были Насреддин Афанди, Золушка, Черт и другие сказочные персонажи в красочных костюмах, огромные куклы, смешные маски, дым, шары, песни, танцы.

Все это происходило на площадке перед входом в театр. А после этого детей приглашали в зал на музыкальный спектакль «Паяц», который придумал и поставил Евгений Брим. В программе также принимала участие шоу-группа «Аладдин» Дома молодежи Чиланзарского района.

А. РУСТАМОВ.

Трагедия в Ахангаране

Мы часто пишем о криминальных происшествиях. И лишь иногда о бытовых, о несчастных случаях. А ведь очень часто именно обычная невнимательность, неосторожность влечет за собой весьма и весьма трагические последствия.

Вот лишь один из таких случаев. Произошел он в Ахангаране, на улице 2-й Насосной, в семье Тагаймурадовых. Никто из членов семьи и, самое страшное, никто из взрослых не придал значения утечке газа в доме. Скорее всего, к нему здесь просто привыкли. И вот в полдень улицу потряс мощный взрыв. Пять членов семьи с ожогами различной степени доставлены в больницу. За их жизнь борются врачи.

Ну а всем нам этот случай должен послужить серьезным предостережением: будем осторожны с бытовыми приборами, не будем лениться лишний раз «подстраховываться». И в этом «святая» обязанность прежде всего взрослых.

Дипломы на любой вкус

Какие только сюрпризы ни ожидают постовых милиционеров при досмотре автотранспорта. Но тот, который ожидал их на посту «Геофизики» в Кибрайском районе, поразил даже видавших виды блюстителей порядка.

В салоне «Жигулей» гражданина Н. Д. мирно лежали 107 «корочек» дипломов о высшем образовании сразу нескольких ведущих вузов республики: пединститута, институтов народного хозяйства и ирригации. И даже сельскохозяйственного техникума. Дипломы незаполненные и вполне солидные, не вызывающие сомнений в качестве полиграфического исполнения. Каким «специалистам с высшим образованием» они предназначались, уже сейчас ясно. Тем, кто с тугим кошельком. Все «корочки» с одинаковыми номерами, а значит, предназначались на продажу.

Водитель (нигде не работающий) в ходе следствия, скорее всего, приоткроет завесу над этой необычной находкой.

Н. ЯДГАРОВ,
М. МИРСАВУРОВ.

ФОТО НА ПАМЯТЬ

Перед вами победительницы первого конкурса «Хоттабыча» Динара Хакимова-Файзулина, Рохат Алимова и Мукаррам Абдуазимова (слева направо). 4 марта в редакции «Ташкентской правды» состоялась встреча с ними.

Подробнее об этом читайте на 7-й стр.

Фото В. ХАРИТОНОВА.

«БЫЧИЙ ГЛАЗ» И ДРОТИК

В Ташкенте на стадионе «Саломатлик» прошел первый республиканский турнир по дартсу «Навруз». Соревнования, в которых приняли участие поклонники этого пока экзотического у нас вида спорта из Ташкента, Карши, Бухары, Алмалыка, других городов республики, стали прекрасной прелюдией к состоявшейся следом учредительной конференции Федерации дартса Узбекистана.

Дартс (метание дротиков в мишень) сегодня переживает настоящий бум. Например, в Англии по своей массовости (свыше семи миллионов официально зарегистрированных игроков) он стоит на первом месте.

Растет популярность дартса и в Узбекистане. Любители посостязаться в меткости у мишени «бычий глаз» появились в Бухаре, Хорезме, Сырдарье. Дартс-клубы созданы при СП «Ташинтерм» и на Алмалыкском горно-металлургическом комбинате. В немалой степени это заслуга фирмы «Ташкент-Спорт-Информ».

Нынешний турнир по дартсу «Ташкент-Спорт-Информ» организовала при финансовой поддержке объединения «Узмонтажпромснабкомплект». Большую помощь оказал председатель Ташкентского областного спорткомитета Ф. Федоров. А победителями его стали ташкентский рабочий СП «Ташинтерм» Рустам Гарипов и алмалыкчанка Эльвира Ибрагимова.

М. КАДЫРОВ.

• Наш дайджест •

ФАЛЬШИВКА НЕ ПРОЙДЕТ

Обнаружив в этом году фальшивые иеновые банкноты, изготовленные на лазерных цветных ксероксах и запущенные местными умельцами в обращение в городах Токио и Наха (Окинава), соответствующие службы министерства финансов решили предпринять соответствующие контрмеры. Впредь все новые банкноты, выпускаемые в обращение банком Японии, будут помечаться специальными чернилами, светящимися в ультрафиолетовых лучах. Кроме того, на банкнотах будут делаться микроскопические пометки с размером букв всего в 0,25 мм, что неразличимо для невооруженного глаза, но легко будет засекаться контрольными аппаратами.

Все это делает воспроизведение иен на цветном ксероксе явно бессмысленным. Однако сложности, судя по всему, не ограничатся только японской валютой. Фирма «Омрон» разработала новинку — небольшое приспособление, которое впредь будет монтироваться на высококачественных цветных ксероксах. В память этого устройства будут заложены все основные параметры СКВ десяти ведущих индустриальных стран. При попытке размножения банкнот этих стран на копировальных машинах это приспособление будет просто отключать ксерокс или засвечивать изображение.

«Япония сегодня».

ЗАГАДОЧНАЯ ДУША ДОМУШНИКА

Где проникший в чужую квартиру вор ищет спрятанные драгоценности? Вот своеобразный рейтинг приоритетов, составленный по данным опросов американских домушников.

1. Корзинка с грязным бельем. 2. Платяной шкаф, матрасы. 3. Ночной столик, шкаф в ванной комнате. 4. Шкаф для обуви. 5. Холодильник. 6. Стиральная машина. 7. Духовка.

«Гипотеза».

ИЗУЧАЙТЕ МАРКСА

Формула «деньги — товар—деньги» по-прежнему не знает границ.

Выгоднейший механизм извлечения легкой прибыли получил широкое распространение в предпринимательских кругах Украины и России. Сотни фирм предлагают услуги по срочному переводу денег из одной страны в другую. Делается это просто. К примеру, украинская фирма, имеющая филиал в России, берется срочно перевести миллион из России на Украину. Деньги поступают на счет филиала в России. В тот же день на Украине фирма выплачивает клиенту миллион купонов. Российские же рубли вкладываются в дешевый товар, которого в изобилии в России, но не на Украине. Оформляются документы, и товар идет на Украину, где продается по высоким ценам, а прибыль снова вкладывается в товар, который дефицитен в России. Преобразившись в товар и совершив путешествие на Украину, рубль вырастает в полтора-три раза.

Агентство «Деловая жизнь».

НЕ ОБИЖАЙ ЖЕНИХА

Недолго были женаты Раймонд и Лоретт Брунсон — всего четыре часа. Уже во время свадебного торжества 38-летняя невеста со зла запустила в жениха тарелку с овощным салатом, обидевшись на какую-то его грубость. 50-летний жених решил не портить продукты и поступил как настоящий кабальеро: вынул из кармана маленький пистолет и выстрелил невесте в живот. На днях будет слушаться дело о покушении на убийство, а в это время невеста выздоравливает в госпитале — стрелком жених оказался неважным.

«Юридическая газета».

ЭКРАН В ВАШЕМ ДОМЕ

ПОНЕДЕЛЬНИК

5 АПРЕЛЯ

УзТВ I

18.00 Новости. 18.10 Студия «Ешлик». «Ишонч». 19.00 «Узбекистон» (рус.) 19.20 «Букет танцев». 20.00 Международные новости. 20.10 «Весенние заготовки». Телефильм. 20.20 «Из поэтической тетради». Хамид Гулям. 20.30 «Узбекистон». 20.55 Вечерняя сказка. 21.10 «Давлатнинг кудрати — конун устиворлигида». 21.40 Из фонда УзТВ. Лирика Атои. 22.20 «Отклонение — ноль». Художественный фильм.

УзТВ II

ПОКАЗЫВАЕТ СТУДИЯ «ТАШКЕНТ»

18.30 «Ассалому алайкум» (повтор.) 19.30 Для детей. «Сюрприз». 20.00 «Лахза». Информационный выпуск. 20.15 «Предприниматели». 20.45 «Аёл борки дунёда...» 21.25 «Лахза». 21.40 «Смертельная ошибка». Художественный фильм.

«ОРБИТА IV»

5.00 «Итоги». 5.45 «Утро». 8.00 Новости. 8.25 «Посмотри, послушай...» 8.45 Мультфильм. 8.55 «Всю жизнь душа меня ведет...» 9.45 «Гол». 10.15 «Новое поколение выбирает». 11.00 Новости. 14.00 Новости (с сурдопереводом). 14.25 «Телемикст». 15.10 «Блокнот». 15.15 Мультфильм. 15.35 «Наш музыкальный клуб». 16.20 «Звездный час». 17.00 Новости (с сурдопереводом). 17.25 «Технодром». 17.35 «НЭП». 18.10 Премьера семисерийного художественного телефильма «Белые одежды». 1-я серия. 19.40 Спокойной ночи, малыши! 20.00 Новости. 20.25 «Гол». 20.55 «Спортивный уикэнд».

«Новая студия» представляет:

21.10 «Пресс-клуб». 22.50 «Глас народа». 23.35 «Джемсейшн». В перерыве (23.00)— Новости.

«ДУБЛЬ IV»

7.25 Время деловых людей. 7.55 Утренний концерт. 8.10 «Наш человек из Мекленбурга». 8.55 «Устами младенца». 9.25 «К-2» представляет: «Фрак народа». 10.20 «Козырная дама». 10.50 «Свобода на Васильевской, 13». 11.10 Мульти-пульти. 11.25 «Муж и дочь Тамары Александровны». Художественный фильм. 13.05 Крестьянский вопрос. 13.30 «На берегу большой реки». Художественный фильм. 14.40 Досуг. «Домашний клуб». 14.55 Там-там-новости. 15.10 Премьера документального фильма «Дикая природа Америки». Фильм 5-й. 15.40 Трансросэфир. «Остров». 16.25 Соотечественники. «Другие русские».

17.00—19.25

ТУРЕЦКОЕ ТЕЛЕВИДЕНИЕ

РОССИЙСКОЕ ТЕЛЕВИДЕНИЕ

19.25 Художественный фильм «Провал правосудия» из цикла «Криминальные истории».

20.20—21.30

ТУРЕЦКОЕ ТЕЛЕВИДЕНИЕ

РОССИЙСКОЕ ТЕЛЕВИДЕНИЕ

21.30 «Момент истины». 22.25 «Не быть динозавром». 22.40 «Спортивная карусель». 22.45 «Мы только знакомы».

ВТОРНИК

6 АПРЕЛЯ

УзТВ I

7.00 «Узбекистон». 7.25 «Сумалак», «Улоқ». Телефильмы. 7.50 Международные новости. 8.00 «По главной улице с оркестром». Художественный фильм. 9.30 Изучаем узбекский язык. 10.00 Фильм-концерт. 10.30 Учебная программа. Информатика. 11.00 Новости телекомпании «Уорлднет» (США). 11.30 Начальное образование. «Праздник Буковаря». 18.00 Новости. 18.10 Студия «Кичкинтой». «Куклы — мои друзья». 18.55 «Спортлото». 19.00 «Узбекистон» (рус.) 19.20 «Кушикларда колган мухаббат». Бахтиёр Юлдашев. 20.00 Международные новости. 20.10 «Избранник народа». Народный депутат Республики Узбекистан И. Файзуллаев. 20.30 «Узбекистон». 20.55 Вечерняя сказка. 21.10 Эстрадный концерт. 22.10 «Особое подразделение». Художественный фильм.

23.15 Футбол. Чемпионат Узбекистана. «Бинокор» (Кибрай) — «Нурафшон» (Бухара).

УзТВ II

ПОКАЗЫВАЕТ СТУДИЯ «ТАШКЕНТ»

18.30 «Уолт Дисней представляет...» 19.20 «Музыкальная гостиная». 20.00 «Контакты и контракты». 20.30 «Сегодня вечером». 21.40 «Кинооко».

«ОРБИТА IV»

5.00 Новости. 5.35 Утренняя гимнастика. 5.45 «Утро». 8.00 Новости. 8.20 «Веселые нотки». 8.35 Мультфильм. 8.45 Премьера многосерийного художественного телефильма «Просто Мария». 9.30 «Во дворце на Садовом кольце». 10.00 «Таланты и поклонники». 10.50 «Пресс-экспресс». 11.00 Новости. 11.20 «Приморский бульвар». Художественный телефильм. 1-я и 2-я серии. 13.30 «Встряска». Художественный телефильм. 14.00 Новости (с сурдопереводом). 14.25 «Деловой вестник». 14.40 «Блокнот». 14.45 Концерт. 15.20 «Вот так я думаю...» Телеочерк. 15.30 Мультфильм. 16.00 «Игорь Тальков: Россия — боль моей души». 17.00 Новости (с сурдопереводом). 17.25 Межгосударственный телеканал «Останкино» представляет программу «Два секрета из Лучегорска». 18.00 «Просто Мария». 18.45 «Миниатюра». 18.55 «Тема». 19.40 Спокойной ночи, малыши! 20.00 Новости. 20.25 «Белые одежды». 2-я серия. 21.45 «Пресс-экспресс». 21.55 Музыкальное приношение. Выступление БСО в Колонном зале Дома союзов. 23.00 Новости. 23.40 «Звуковая дорожка». 00.10 «L-клуб».

«ДУБЛЬ IV»

7.25 Время деловых людей. 7.55 Мульти-пульти. 8.15 «Момент истины». 9.10 «Параллели». 9.25 «Поет Анастасия». 10.15 Мульти-пульти. 10.25 «Кабачок на Тверской». 11.10 «Розыгрыш». Художественный фильм. 12.40 «Крестьянский вопрос». 13.05 По страницам «Вечернего салона». 14.40 Телебиржа. 15.10 Там-там-новости. 15.25 Студия «Рост». «Музыкальный класс». Часть 1-я. 15.55 Трансросэфир. «Космополис». 16.40 «Господа-товарищи».

17.00—21.30

ТУРЕЦКОЕ ТЕЛЕВИДЕНИЕ

РОССИЙСКОЕ ТЕЛЕВИДЕНИЕ

21.30 «Бесшумные лидеры». 22.00 «Всего 17 часов и... Мексика». 22.25 На сессии ВС Российской Федерации. 22.40 «Спортивная карусель». 22.45 Балет Санкт-Петербурга. «Фарух Рузиматов». 23.25 Концерт.

СРЕДА

7 АПРЕЛЯ

УзТВ I

7.00 «Узбекистон». 7.25 «Аския». Телефильм. 8.10 Международные новости. 8.20 «Невероятный случай». Художественный фильм. 9.25 Турецкий язык. 9.55 «Щедрость». 10.30 Учебная программа. Ботаника. 11.00 Новости телекомпании «Уорлднет». 11.30 Учебная программа. История. 18.00 Новости. 18.10 Международный турнир по национальной борьбе. 18.45 «Калб садолари». Премьера «Узбектелефильма». 19.00 «Узбекистон» (рус.) 19.20 «Экран контроля». 20.00 Международные новости. 20.10 Концерт. 20.30 «Узбекистон». 20.55 Вечерняя сказка. 21.10 «Ступени рыночной экономики». 21.40 «Нафосат». Тележурнал. 22.40 «Повесть о человеческом сердце». 2-я серия.

УзТВ II

ПОКАЗЫВАЕТ СТУДИЯ «ТАШКЕНТ»

18.30 Для детей. «Улыбка». «Мир искусств». 20.00 Международные новости. 20.10 «Народное творчество». 20.30 «Узбекистон». 20.55 Вечерняя сказка. 21.10 «Поет заслуженный артист Узбекистана Икромжон Буранов». 22.10 «Социальная защита пенсионеров». Прямой провод. 23.10 «Повесть о человеческом сердце». Художественный фильм. 1-я серия.

УзТВ II

ПОКАЗЫВАЕТ СТУДИЯ «ТАШКЕНТ»

18.30 «Грани познания». 19.10 «Спринт». 19.30 «Ташкентская палитра». 20.30 «Когда я вернусь...» 21.15 «Час интересных встреч». 22.30 «Невеста из Вуадиля». Художественный фильм.

«ОРБИТА IV»

5.00 Новости. 5.35 Утренняя гимнастика. 5.45 «Утро». 8.00 Новости. 8.20 Мультфильм. 8.35 «Просто Мария». 9.20 Премьера телефильма «Цыганское счастье». 10.10 «Наш музыкальный клуб». 10.50 «Пресс-экспресс». 11.00 Новости. 11.20 «Остров». Художественный телефильм. 1-я и 2-я серии. 13.30 Мультфильмы. 14.00 Новости (с сурдопереводом). 14.25 «Телемикст». 15.10 «Блокнот». 15.15 Мультфильм. 15.45 «Джем». 16.15 «Клуб 700». 16.50 «Технодром». 17.00 Новости (с сурдопереводом). 17.25 Межгосударственный телеканал «Останкино» представляет программу «Здоровеньки булы». 17.50 «Азбука собственника». 18.05 Премьера телевизионного многосерийного художественного фильма «Просто Мария». 18.50 «Актеры, актеры, актеры...». После премьеры: раздумья, встречи, судьбы. 19.40 Спокойной ночи, малыши! 20.00 Новости. 20.25 Премьера телевизионного семисерийного художественного фильма «Белые одежды». 3-я серия. 21.50 «ТВ-версия». 22.30 «Пресс-экспресс». 22.40 «Атарская лука». Телефильм о живописных местах реки Вятки. 23.00 Новости. 23.35 Футбол. Лига чемпионов. «Гетеборг» (Швеция). — «Милан» (Италия). Трансляция из Швеции.

«ДУБЛЬ IV»

7.25 Время деловых людей. 7.55 Утренний концерт. 8.10 «Бесшумные лидеры». 8.40 Мульти-пульти. 8.50 Золотая ветвь. «Кормчая книга». 9.20 Балет Санкт-Петербурга. «Фарух Рузиматов». 10.00 «Лясы». 10.30 «Ретро-шлягер». 11.00 Концерт. 11.30 Досуг. «Под знаком Рыбы». 11.45 «Господин оформитель». Художественный фильм. 13.25 «Крестьянский вопрос». 13.50 «Пилигрим». Российское бюро путешествий. 14.40 Бизнес: новые имена. 14.55 Там-там-новости. 15.10 Студия «Рост». «Музыкальный класс». Часть 2-я. 15.40 Трансросэфир. «Дальний Восток». 16.25 Христианская программа.

17.00—21.25

ТУРЕЦКОЕ ТЕЛЕВИДЕНИЕ

РОССИЙСКОЕ ТЕЛЕВИДЕНИЕ

21.25 «Короли смеха». 21.55 «Ожившие портреты». 22.40 Программа «ЭКС». Экран криминальных сообщений. 22.50 Баскетбольное обозрение.

ЧЕТВЕРГ

8 АПРЕЛЯ

УзТВ I

7.00 «Узбекистон». 7.25 Телефильм. 7.40 «Ты иногда вспоминай». Художественный фильм. 9.10 Международные новости. 9.20 Арабский язык. 9.50 Для детей. «Илхом чашмалари». 10.30 Учебная программа. Зоология. 11.00 Новости телекомпании «Уорлднет». 18.00 Новости. 18.10 Международный турнир по национальной борьбе. 18.45 «Калб садолари». Премьера «Узбектелефильма». 19.00 «Узбекистон» (рус.) 19.20 «Экран контроля». 20.00 Международные новости. 20.10 Концерт. 20.30 «Узбекистон». 20.55 Вечерняя сказка. 21.10 «Ступени рыночной экономики». 21.40 «Нафосат». Тележурнал. 22.40 «Повесть о человеческом сердце». 2-я серия.

УзТВ II

ПОКАЗЫВАЕТ СТУДИЯ «ТАШКЕНТ»

18.30 Для детей. «Улыбка». 19.00 Лирика Востока. 19.20 «Бумеранг». Экологический дневник. 20.00 «Пульс». 20.15 «Сегодня вечером». 21.30 «Пульс». 21.45 «Кинооко».

«ОРБИТА IV»

5.00 Новости. 5.35 Утренняя гимнастика. 5.45 «Утро». 8.00 Новости. 8.20 Мультфильмы «Два медвежонка», «Кот в колпаке». 8.45 Премьера телевизионного многосерийного художественного фильма «Просто Мария». 9.30 «Украинские посиделки». 10.10 «...До 16 и старше». 10.50 «Пресс-экспресс». 11.00 Новости. 11.20 Футбол. Лига чемпионов. 13.00 «Возвращение в храм». 14.00 Новости (с сурдопереводом). 14.25 «Телемикст». 15.10 «Блокнот». 15.15 «Синичкин календарь». «Зима», «Весна». Мультфильмы. 15.35 Концерт. 16.00 Премьера телефильма «Катынское дело» (Германия). 17.00 Новости (с сурдопереводом). 17.25 «...До 16 и старше». 18.15 Художественный телефильм «Просто Мария». 19.00 «Большая прогулка». 19.40 Спокойной ночи, малыши! 20.00 Новости. 20.20 Футбол. Лига чемпионов. 21.10 «Песня-93». 22.15 «Парадиз-коктейль». 23.00 Новости. 23.35 «Пресс-экспресс».

«ДУБЛЬ IV»

7.25 Время деловых людей. 7.55 «Новые времена Старого года». 8.40 «Наш сад». 9.10 «Хит-дуэт «Галина-Лина». 9.40 «Сам себе режиссер». 10.10 Театральный разъезд. «Памяти И. Ром-Лебедева». 11.10 Мульти-пульти. 11.30 «Параллели». 11.50 «Санта-Барбара». 150-я и 151-я серии. 13.30 «Крестьянский вопрос». 13.55 М. Равель. «Волшебные истории». 14.50 «Театр, где играют дети». 15.35 Там-там-новости. 15.50 Трансросэфир. «Панорама приватизации». 16.35 «Мтрест». 16.50 «Спортивная карусель».

17.00—21.25

ТУРЕЦКОЕ ТЕЛЕВИДЕНИЕ

РОССИЙСКОЕ ТЕЛЕВИДЕНИЕ

21.25 Футбол. Кубок обладателей кубков. Полуфинал. «Спартак» (Москва) — «Антверпен» (Бельгия). 23.20 «На политическом Олимпе».

ПЯТНИЦА

9 АПРЕЛЯ

УзТВ I

7.00 «Узбекистон». 7.25 «Улица родных людей». Фильм-концерт. 7.50 Международные новости. 8.00 «Старики-разбойники». Художественный фильм. 9.25 «На службе народу». Ургутский дом быта. 9.55 «В течение всей жизни». Телефильм. 10.15 Новости телекомпании «Уорлднет». 18.00 Новости. 18.10 «Накшлар бустони». Премьера «Узбектелефильма». 18.25 Студия «Кичкинтой». «Буквари природы». 19.00 «Узбекистон» (рус.) 19.20 «Страницы творчества». Алим Кучкарбеков. 20.00 Международные новости. 20.10 «Хозяйке на заметку». 20.30 «Узбекистон». 20.55 Вечерняя сказка. 21.10 Концерт. 21.40 «Инсон ва замин». 22.40 Футбол. Чемпионат Узбекистана. «Согдиана» (Джизак) — «Нурафшон» (Бухара).

УзТВ II

18.30 ПОКАЗЫВАЕТ БИШКЕК

«ОРБИТА IV»

5.00 Новости. 5.35 Утренняя гимнастика. 5.45 «Утро». 8.00 Новости. 8.20 «Джем». 8.50 Фильм—детям. «Голубой патруль». 9.55 «Клуб путешественников» (с сурдопереводом). 10.50 «Пресс-экспресс». 11.00 Новости. 11.20 Ю. О'Нил. «Долгий день уходит в ночь». Фильм-спектакль. 14.00 Новости (с сурдопереводом). 14.25 «Бридж». 14.50 «Бизнес-класс». 15.05 «Блокнот». 15.10 Фильм—детям. «Голубой патруль». 16.15 «День — это значит земля». 16.30 «Дело». 17.00 Новости (с сурдопереводом). 17.25 Межгосударственный телеканал «Останкино» представляет программу «Дорога в Мекку». 17.50 «Человек и закон». 18.15 «Вагон-03». 18.45 «Поле чудес». 19.40 Спокойной ночи, малыши! 20.00 Новости. 20.25 «Человек недели». 20.40 «Белые одежды». 4-я серия. 22.00 Мультфильм для взрослых. 22.10 «Пресс-экспресс».

«ВИД» представляет:

22.25 «Политбюро». 23.35 «Музобоз». 00.15 «Площадка «Обоза». Группа «Рондо». В перерыве (23.00) — Новости.

«ДУБЛЬ IV»

7.25 Время деловых людей. 7.55 «На политическом Олимпе». 8.55 Футбол. Кубок обладателей кубков. 10.45 Мульти-пульти. 10.55 «Досуг». 11.10 «Санта-Барбара». 152-я серия. 12.00 «Ожившие портреты». 12.45 «Крестьянский вопрос». 13.10 «Ижица». 13.40 «В мире животных». 14.40 Телебиржа. 15.10 Там-там-новости. 15.25 Студия «Рост». «15-летний капитан». 15.55 Дисней по пятницам. «Сослан на планету Земля». 5-я серия. 16.45 Парламентский вестник.

17.00—19.00

ТУРЕЦКОЕ ТЕЛЕВИДЕНИЕ

РОССИЙСКОЕ ТЕЛЕВИДЕНИЕ

19.00 «К-2» представляет: «Оскар-93». 20.45 «Давайте разберемся».

21.00—24.00

ТУРЕЦКОЕ ТЕЛЕВИДЕНИЕ

СУББОТА

10 АПРЕЛЯ

УзТВ I

7.00 «Ассалому алайкум». 8.00 Международные новости. 8.10 «Огарева, 6». Художественный фильм. 9.35 «Алифбо сабоклари». 10.05 «Истиклол фидойилари». Телеочерк. 10.20 Для детей. «Санъат гунчалари». 10.50 «Перекресток». 11.20 Лауреат премии «Гриффон» — студия «Узбектелефильм». 12.20 «Шаги промышленности». 12.50 Концерт. 13.30 «Такой многообразный мир». 18.00 Для юношества. «Уйла! Иалаг Топ!» 19.00 «Узбекистон» (рус.) 19.20 «Мир вокруг нас». Кинопутешествие. 20.05 Литературная передача. 20.30 «Туркистон». Информационный выпуск. 21.00 Вечерняя сказка. 21.15 «Поет заслуженная артистка Узбекистана Мунажат Юлчиева». 22.15 «Двойной капкан». Художественный фильм. 1-я серия. 23.20 Футбол. Чемпионат Узбекистана. «Трактор» (Ташкент) — «Пахтакор».

УзТВ II

17.00 ПОКАЗЫВАЕТ АШГАБАТ

«ОРБИТА IV»

5.50 Утренняя гимнастика. 6.00 «Пресс-экспресс». 6.10 Субботнее утро делового человека. 6.55 Новости. 7.35 «Спорт-шанс». 8.10 «Марафон-15»—малышам. 8.35 «Автограф по субботам». 9.05 «Экстро-НЛО». 9.35 «ЭКО». Экологическое обозрение. 9.50 «Прощай, философия». Телефильм. 10.25 «Веди». 11.05 «Медицина для тебя». 11.45 «Азбука собственника». 11.55 Премьера телефильма «Красный космос». 12.25 Художественный фильм «Максимка». 14.00 Новости. 14.25 Концерт. 15.25 «День доверия». 15.35 «Ну, погоди!» Мультфильм. 16.00 Спортивная программа «Ультра-си». Футбол. Чемпионат мира среди молодежных команд. 16.55 «Красный квадрат». 17.35 «В мире животных». 18.15 «Оба-на-Угол»-шоу. 18.45 Художественный фильм «Выстрелы во тьме» из телесериала «Майк Хаммер». 19.40 Спокойной ночи, малыши! 20.00 Новости. 20.25 Художественный фильм «Анна Каренина». 1-я серия. 21.20 «Репортаж ни о чем». 21.30 «Брэйнринг». 22.20 «Белоснежка и семь гномов». Э. Рязанов беседует с Л. Парфеновым. 23.00 Новости. 23.40 «Любэ»: новый диск, новый клип». 24.00 «Пресс-экспресс». 00.10 Ночной канал «Сновидение».

«ДУБЛЬ IV»

7.20 «Свой взгляд на мир». 7.45 Мультфильм. 7.55 «Формула-730». 8.25 Студия «Рост». «Наш «Эралаш», 8.55 «Непознанная Вселенная». 9.25 «Бурда моден» предлагает... 9.55 «Азы карьеры». 10.10 «Земля Санникова». Художественный фильм.

11.40—15.00

МЕЖГОСУДАРСТВЕННЫЙ ТЕЛЕКАНАЛ «УЗБЕКИСТОН»

РОССИЙСКОЕ ТЕЛЕВИДЕНИЕ

15.00 «Без предрассудков». Фильм о психологии толпы. 15.55 «Футбол без границ». 16.50 «Спортивная карусель».

17.00—21.25

ТУРЕЦКОЕ ТЕЛЕВИДЕНИЕ

РОССИЙСКОЕ ТЕЛЕВИДЕНИЕ

21.25 «Совершенно секретно». 22.20 «Шарман-шоу». 23.50 «К-2» представляет: «Звезды Америки». 00.25 «Начальник Чукотки». Художественный фильм.

ВОСКРЕСЕНЬЕ

11 АПРЕЛЯ

УзТВ I

7.00 Поет народный артист Узбекистана Рузимбек Муравдов. 8.00 «Туркистон». 8.30 «Махабхарата». 11-я серия (Индия). 9.15 «Узбекистан спортивный». 9.45 Английский язык. 10.15 «Земледелие и экология». 10.35 «Мужизалар масканн». Творчество артиста цирка Акрама Юсупова. 11.35 «Школа и жизнь». 12.15 «Ватанпарвар». 13.15 «Размышление». 18.00 «Ер иститаб». Музыкальная зарисовка. 18.10 Студия «Ешлик». «Если ты мужчина». 19.00 «Узбекистон» (рус.) 19.20 «Аисты». Премьера «Узбектелефильма». 19.30 Международные спортивные новости. 19.40 «Музыкальная шкатулка». 20.30 «Узбекистон». 21.00 «В областных театрах». 22.50 «Двойной капкан». 2-я серия.

УзТВ II

9.05 ПОКАЗЫВАЕТ БИШКЕК.

«ОРБИТА IV»

5.55 «Час силы духа». 6.55 Новости. 7.35 Утренняя гимнастика. 7.45 Тираж «Спортлото». 8.00 «Центр». 8.30 «С утра пораньше». 9.00 «Пока все дома». 9.30 «Утренняя звезда». 10.20 «Соло». 10.50 «Военное ревю». 11.25 «Непутевые заметки, или Путешествие с Соней в поисках Америки». 11.50 Премьера многосерийного телефильма для детей «Приключения Черного Красавчика». 12.15 «Марафон-15» — «Старт».

«КТВ-1» и канал «Франс интернасиональ» представляют:

13.00 Премьера многосерийного мультфильма «Пиф и Геркулес». 13.10 Премьера многосерийного документального фильма «Подводная одиссея команды Кусто». 14.00 Новости. 14.20 Народные мелодии. 14.30 «Клуб путешественников». 15.20 Премьера мультфильмов: «Каспер и его друзья», «Настоящие охотники за привидениями». 16.20 «Диалог в прямом эфире». 17.00 «Панорама». Еженедельная международная программа. 17.45 Новости (с сурдопереводом). 18.00 Премьера фильма-спектакля Московского театра Ленком «Мудрец». По пьесе А. Н. Островского «На всякого мудреца довольно простоты». 21.00 «Итоги». 21.45 «Вокзал мечты». Юрий Башмет. 22.40 «Утоли моя печали». Телефильм. 23.00 Новости. 23.20 «Всероссийский кинорынок». 24.00 Футбол. «На пути к Уэмбли».

«ДУБЛЬ IV»

7.20 «Пройдет над ним ветер». Документальный фильм. 8.05 «Антракт». 8.15 Мультфильм. 8.25 «Ностальгические посиделки». 8.55 Студия «Рост». «Продленка». 9.25 «Фольклор». 9.55 «Программа «03». 10.25 «Аты-баты...»

10.55—15.25

МЕЖДУНАРОДНЫЙ ТЕЛЕКАНАЛ «УЗБЕКИСТОН»

РОССИЙСКОЕ ТЕЛЕВИДЕНИЕ

15.25 «Белая ворона». 16.10 «Волшебный мир Диснея. «Новые приключения «Винни-Пуха», «Черный плащ».

17.00—19.25

ТУРЕЦКОЕ ТЕЛЕВИДЕНИЕ

РОССИЙСКОЕ ТЕЛЕВИДЕНИЕ

19.25 Кинотеатр Си-би-эс. «Кто есть Джулия?» Художественный фильм.

21.00—24.00

ТУРЕЦКОЕ ТЕЛЕВИДЕНИЕ

УЗБЕКСКИЙ РЕСПУБЛИКАНСКИЙ 12-ПРОЦЕНТНЫЙ ВНУТРЕННИЙ ВЫИГРЫШНЫЙ ЗАЕМ 1992 ГОДА

ОФИЦИАЛЬНАЯ ТАБЛИЦА

4 ТИРАЖА ВЫИГРЫШЕЙ, СОСТОЯВШЕГОСЯ 30 МАРТА 1993 г. В г. ТЕРМЕЗЕ ВЫИГРЫШИ ВЫПАЛИ НА СЛЕДУЮЩИЕ НОМЕРА СЕРИЙ И ОБЛИГАЦИЙ В ШЕСТИ РАЗРЯДАХ ЗАЙМА:

№№ серий	№№ облигаций	Размер выигрыша в рублях	№№ серий	№№ облигаций	Размер выигрыша в рублях
00036	1—100	5000	23197	074*	25000
00289	070*	50000	23325	050*	25000
00296	1—100	5000	23340	1—100	5000
00379	084*	25000	23798	009*	25000
00435	015*	50000	23982	066*	25000
00455	1—100	5000	23995	1—100	10000
00567	1—100	5000	24344	006*	25000
00705	1—100	5000	24433	1—100	5000
01653	1—100	5000	24556	013*	25000
01840	1—100	5000	24558	1—100	5000
02025	050*	25000	24581	1—100	10000
02040	1—100	5000	26132	1—100	2000
02146	1—100	2000	26783	036*	25000
02189	045*	50000	26794	002*	25000
02853	1—100	2000	27158	012*	25000
03024	039*	25000	27429	1—100	5000
03637	1—100	5000	27984	1—100	5000
03801	1—100	10000	28361	058*	25000
03961	1—100	5000	29030	1—100	5000
04633	1—100	10000	29142	041*	25000
04760	1—100	2000	29232	1—100	5000
05374	1—100	5000	29435	078*	100000
05531	1—100	5000	29579	098*	25000
05605	1—100	5000	29581	075*	25000
05807	1—100	10000	29634	1—100	5000
05837	1—100	2000	29778	1—100	5000
06205	095*	50000	30061	1—100	5000
06316	1—100	5000	30093	1—100	5000
07200	1—100	5000	30429	1—100	5000
07421	100*	25000	30545	045*	25000
07673	009*	50000	30987	037*	25000
07753	1—100	5000	31020	1—100	5000
07838	077*	50000	31315	1—100	5000
08110	1—100	10000	31967	043*	50000
08219	091*	50000	32151	1—100	2000
08396	1—100	5000	32789	1—100	5000
08698	093*	25000	33507	1—100	5000
08767	1—100	10000	34009	030*	50000
08955	002*	25000	34050	1—100	10000
09343	1—100	2000	34108	096*	50000
09593	055*	25000	34540	006*	25000
09639	1—100	5000	34656	069*	100000
10079	099*	25000	34697	1—100	5000
10491	1—100	2000	34777	1—100	5000
10524	1—100	2000	35483	041*	50000
10877	1—100	5000	36027	040*	50000
11060	090*	25000	36052	1—100	2000
11084	1—100	5000	36379	1—100	5000
11106	013*	50000	37050	1—100	5000
11260	079*	50000	37271	052*	50000
11540	016*	25000	37517	1—100	5000
11618	1—100	5000	37952	073*	25000
11656	1—100	5000	38064	1—100	5000
11832	015*	25000	38189	070*	25000
11885	1—100	2000	38288	022*	250000
12433	044*	25000	38451	1—100	5000
12511	056*	25000	38885	1—100	5000
12572	1—100	2000	39061	1—100	5000
13060	1—100	5000	39822	1—100	5000
13601	072*	50000	39974	074*	25000
13761	1—100	5000	39994	041*	100000
14180	088*	25000	40212	027*	50000
14411	1—100	2000	40240	1—100	5000
14576	1—100	5000	40657	050*	50000
14866	1—100	5000	41594	1—100	5000
14929	008*	50000	41746	1—100	5000
15039	1—100	5000	41918	040*	25000
15109	1—100	5000	42073	072*	25000
15222	1—100	2000	42155	015*	25000
15324	039*	25000	42239	1—100	5000
15412	1—100	5000	42416	077*	25000
16223	1—100	5000	42699	015*	25000
16271	1—100	2000	43300	1—100	2000
16915	020*	25000	43501	1—100	5000
17309	1—100	10000	43598	1—100	5000
17373	1—100	5000	43887	1—100	5000
17529	067*	25000	44330	1—100	5000
17808	1—100	5000	44386	1—100	5000
17973	009*	25000	44426	1—100	5000
18459	061*	50000	44646	049*	25000
18729	1—100	10000	44904	1—100	5000
18857	1—100	5000	45325	1—100	5000
19136	081*	25000	45662	1—100	2000
19230	1—100	5000	46232	1—100	5000
19942	002*	25000	46565	1—100	2000
20413	1—100	5000	46572	1—100	5000
20462	1—100	5000	46909	1—100	5000
20475	1—100	5000	47056	1—100	5000
20769	098*	25000	47196	041*	25000
20782	099*	25000	47316	1—100	5000
20806	039*	100000	47941	004*	25000
21145	1—100	5000	48842	035*	50000
21393	1—100	2000	48896	1—100	2000
21490	1—100	5000	49055	1—100	5000
21741	1—100	5000	49256	022*	100000
21840	1—100	5000	49390	099*	50000
21849	1—100	5000	49474	073*	50000
22536	033*	50000	49560	033*	25000
22738	016*	50000	49954	1—100	2000
23120	1—100	5000	49995	1—100	5000

*) На остальные 99 номеров облигаций этой серии выпали выигрыши по 2000 рублей.

В таблице указаны выигрыши на 500-рублевые облигации. По облигации достоинством в 1000 рублей, при выпадении выигрышей в одинаковом размере — 10000, 5000 и 2000 рублей—на все номера выигравшей серии выплачивается соответственно 20000, 10000 и 4000 рублей.

**При выпадении на один из номеров облигации достоинством в 1000 рублей выигрыша в размере 25000, 50000, 100000 и 250000 рублей на второй номер выпадает выигрыш в размере 2000 рублей, и по облигации выплачивается соответственно 27000, 52000, 102000 и 252000 р

Я ИДУ ПО КОВРУ. ОН ИДЕТ, ПОКА ВРЕТ

Материалами дела, речь о котором пойдет ниже, сегодня занимается прокуратура Ташкентской области. Потому в интересах следствия некоторые имена в данной истории мы изменили. Сама же история вполне заслуживает гласности...

БУДНИ ТАМОЖНИ

Начальнику управления Государственного таможенного комитета по Ташкентской области, полковнику милиции Абдулле Убайдуллаеву поступил сигнал: ряд коммерческих структур Узбекистана и Казахстана завершил организацию и подготовку незаконного вывоза за пределы нашей республики большой партии ковров и ковровых изделий. Точная дата предполагаемой переброски товара оставалась неизвестной, и Убайдуллаев не стал ждать. Получив тревожное сообщение, он тут же распорядился создать три оперативно-поисковые группы.

— Обеспечьте оперативное прикрытие и наблюдение за центральной базой.., — полковник назвал ее принадлежность. — Долго тянуть они не станут, постараются вывезти ковры сегодня-завтра. Связь поддерживайте лично со мной...

...Около одиннадцати часов утра к базе управления рабочего снабжения подъехали две грузовые машины. Одна — ГАЗ-52, другая — «КамАЗ». Первая принадлежала одному из автохозяйств столичной области Узбекистана, вторая, судя по госномеру, дислоцировалась в соседней Чимкентской области. Машины въехали во двор. Началась погрузка. О ходе ее таможенники, вошедшие в состав оперативно-поисковой группы, постоянно информировали начальника управления.

— Терпение, терпение, ребята, — слышали они по рации голос Абдуллы Ариповича, — пусть грузят, важно знать, кто за всем этим стоит.

Часы показывали три пополудни, когда обе машины были набиты коврами доотказа. Один из водителей вышел за ворота и осмотрелся. Не заметив ничего подозрительного, вернулся на базу. Спустя несколько минут, ГАЗ-52 и «КамАЗ» уже двигались по кольцевой дороге в сторону Чирчика.

Первая машина свернула с трассы неподалеку от ТашГРЭС. Следом за ней сошли с основного шоссе и два частных «жигуля». Их оперативники заметили еще на центральной базе, когда велась погрузка товара. По рации передали госномера с тем, чтобы быстро выяснить принадлежность опекающих груз автомобилей.

ГАЗ-52 остановился возле одного из личных гаражей. Несколько минут, и ковры перекочевали на новое место складирования. Оба «жигуля» развернулись и уехали. Следовать за ними было незачем. Начальник управления приказал сконцентрировать внимание на «КамАЗе». Тот некоторое время петлял, пока не остановился у одного из полевых станов садвинсовхоза «Кибрай». Из кабины вышли двое, размяли затекшие ноги и вошли внутрь помещения.

Понаблюдав за полевым станом, таможенники пришли к выводу, что «КамАЗ» тронется в дальнейший путь не раньше наступления темноты. В округе множество проселочных дорог, выставить повсюду посты невозможно, вероятно, по одной из этих трасс и решено вывезти ковры. Свои соображения опергруппа высказала начальнику управления.

Дизель «КамАЗа» заурчал в девять вечера. К тому времени два «жигуля», сопровождавшие груз от центральной базы, вернулись и теперь пристраивались в кильватер.

— По степи за ними гоняться не станем, — передал по рации Абдулла Арипович, — остановите грузовик на подъезде к таможенному посту «Алмазар». Сам выезжаю на линию.

ИЗ СПЕЦСООБЩЕНИЯ О ПРЕСЕЧЕНИИ НЕЗАКОННОГО ВЫВОЗА ЗА ПРЕДЕЛЫ РЕСПУБЛИКИ УЗБЕКИСТАН КОВРОВЫХ ИЗДЕЛИЙ И МЕБЕЛИ:

«При проверке и осмотре автомашины установлено, что она принадлежит чимкентскому кооперативу «Луч» и полностью загружена ковровыми изделиями, на которые никаких документов предъявлено не было.

...Следует отметить, что в кабине рядом с водителем находился мастер спорта по боксу и стрельбе И. И. Шварц, основная работа которого заключается в сопровождении грузов и их вооруженной охране. В его бригаду также входят А. Д. Птицын и К. А. Апостолов, оба имеющие первые разряды по кик-боксингу и в совершенстве владеющие огнестрельным оружием. В данный момент оно взято не было ввиду небольшого расстояния между Ташкентом и Чимкентом. Со слов задержанных, «КамАЗ» они сопровождают по заказу председателя чимкентского кооператива «Кайлас» Н. В. Петренко».

Как только оперативники остановили «КамАЗ», два «жигуля», ехавшие следом, резко затормозили, развернулись и рванули в обратном направлении. Однако они не учли, что за машинами наблюдали с утра. Тут же две оперативные группы были направлены в сторону Ташкента и Чимкента. Вскоре на пост «Алмазар», куда прибыл полковник А. Убайдуллаев, поступила информация об обнаружении машин и принятии мер к задержанию их владельцев и пассажиров.

ИЗ СПЕЦСООБЩЕНИЯ...:

«При проверке выяснилось, что в первой машине находились Н. В. Петренко и К. А. Апостолов, во второй — с ташкентскими госномерами — водитель М. Ю. Априянов и директор производственно-внедренческого хозрасчетного объединения «Интер» Х. У. Аброров.

Первоначально они категорически отрицали свою причастность к вывозу ковровых изделий, однако после осмотра и изъятия из автомашины документов стали давать правдивые показания и подтвердили, что действительно пытались вывезти ковры за пределы Узбекистана».

В принципе подойди А. Убайдуллаев и его сотрудники к работе формально, они выполнили свои функции. Задержали товар, не дали вывезти его из республики. Но у Абдуллы Ариповича немалый опыт работы в сфере борьбы с хищениями социалистической собственности. Он прекрасно знает, как легко могут новоявленные коммерсанты уйти от ответственности, не закрепи милиция успех. Он принял решение по горячим следам выйти на организаторов незаконного вывоза товара. В результате быстро и квалифицированно проведенного предварительного расследования обозначился круг лиц, в той или иной мере причастных к инциденту.

Не станем утомлять читателя деталями несостоявшейся аферы, но адреса государственных и коммерческих структур, причастных к ней, тем не менее назовем. Это отдел рабочего снабжения «ЧарвакГЭСстроя» Минэнерго республики, в частности заместитель начальника ОРСа, торгово-производственное объединение этого же министерства в лице заместителя генерального директора объединения. Примечательно то, что о предстоящей незаконной сделке знал и сам генеральный директор ТПО.

Но это не все. В ходе предварительного расследования и осмотра «КамАЗа» (где таможенники обнаружили еще и двенадцать комплектов мебели «Навруз») в поле зрения таможенников попали начальник отдела координации предприятий сферы малого предпринимательства Сергелийского хокимята, девятнадцатилетний (!) директор МП «Усгун», заместитель директора Ташкентского арендного предприятия специальной мебели...

Что касается упомянутого ранее директора ПВХРО «Интер» Х. У. Абророва, в его личном гараже сотрудниками областного таможенного управления обнаружены сорок метров ковровых дорожек и одиннадцать ковров на сумму 800 тысяч рублей. (Помните, ГАЗ-52 разгрузили в гараже?). Самое же пикантное в том, что и «Интер», и «Уйгун» не имели лицензий, дающих право на занятие коммерческо-посреднической деятельностью. Более того, они вообще не перерегистрировались, их счета в банках были давно закрыты, и лишь по небрежности или халатности должностных лиц «директора» по сути несуществующих предприятий не сдали ни печати, ни штампы.

История, рассказанная читателям, завершилась благополучно. По крайней мере на том этапе, который контролировало управление Государственного таможенного комитета по Ташкентской области. Общая стоимость ковров и мебели — четыре с половиной миллиона рублей. Пресечена одна незаконная сделка, но совершенно не исключается вероятность осуществления подобных, в том числе и с участием должностных лиц. Абдулла Арипович Убайдуллаев убежден, что чаще всего противозаконные коммерческие операции совершаются при молчаливом согласии некоторых чиновников из властных структур, а порою и при их непосредственном содействии. Иначе в нынешних условиях не сделаешь.

Подтверждение тому (пусть и косвенно) — стремительно увеличивающийся объем незаконных сделок, связанных с вывозом товаров за пределы Узбекистана. Такой факт: за два месяца минувшего года таможенники области конфисковали товаров на восемнадцать миллионов рублей, а за такое же время в году нынешнем — на сто миллионов.

Воротилы теневой экономики не унимаются и пробуют наращивать объемы перевозок. Существенный разброс цен на одни и те же товары в различных регионах СНГ — слишком лакомый кусок, чтобы от него отказаться. Законы прибыли диктуют и манеру поведения. Наша газета писала о гибели таможенника, младшего сержанта милиции Саидакбара Наджимова. Недавно ножевое ранение получил еще один сотрудник управления. Сам Абдулла Арипович неоднократно получал телефонные и письменные угрозы.

— Меня этим не испугаешь, — говорит он, — за время работы в милиции я трижды смотрел в лицо смерти, уверен, сегодня угрозами не испугаешь и многих моих подчиненных. Всеми силами они стремятся не допустить дискредитации курса Президента Узбекистана И. Каримова, направленного на обеспечение социальной защиты граждан республики. И пусть это крепко запомнят те, кто отправляет или попытается отправить дефицитные товары из Узбекистана.

...В процессе работы над этим материалом на память мне пришла давняя несерьезная прибаутка: «Я иду по ковру, он идет, пока врет, они идут, пока врут...» Пришла вроде так, ни с того, ни с сего. Но если вдуматься, в основе большинства наших бед лежат подлог и ложь. Тот же анализ событий, подготовленный таможенным управлением области, свидетельствует: «десятки коммерческих структур незаконно используют ранее предоставленные им государством права».

Прояви в свое время настойчивость организации, где были зарегистрированы «Интер», «Уйгун» и им подобные дельцам от предпринимательства стало бы значительно труднее реализовать свои — прямо скажем — преступные планы. Преступные в первую очередь по отношению к собственному народу.

Окажись работники подразделений Минэнерго чуть дотошнее, и они бы узнали о фактически нелегальном положении своих «деловых» партнеров.

События, как известно, не имеют сослагательного наклонения, тем более автор не уверен, что даже в данном случае сделка была бы поставлена на законную основу. Что произошло, то произошло. Что происходит, то происходит, убеждая всех нас, что подлогу и лжи должен быть поставлен надежный заслон. Те, кто сегодня наживает многомиллионные состояния на обнищании других, процветают и идут в гору, пока врут. Помогают им грабить родное государство, к превеликому сожалению, и некоторые чиновники.

Милиция одна, будь она трижды оснащена самыми современными техническими средствами и укомплектована самыми преданными делу людьми, в лучшем случае сможет противостоять открытой преступности. Скрытое пособничество ей должно быть ликвидировано самими властными структурами. Вспомним, в функциональные обязанности упомянутого начальника отдела координации предприятий сферы малого предпринимательства Сергелийского хокимята Ташкента входит прежде всего координация их деятельности, но никак не скупка и перепродажа мебели...

С. ЕЖКОВ.

ЎЗБЕК ТИЛИНИ ЎРГАНАЯПМИЗ — УЧИМ УЗБЕКСКИЙ ЯЗЫК

163-ДАРС
163-й УРОК

ТЕАТР, КИНО, КОНЦЕРТ

(Продолжение).

— Бугун Навоий номли театрда нима кўрсатиляпти? (Что идет сегодня в театре им. Навои?)

— Бугун Навоий номли театрда «Майсаранинг иши» операси кетяпти. (Сегодня в театре им. Навои идет опера «Проделки Майсары»).

— Сиз қандай фильм кўришни истар эдингиз? (Какой фильм вы хотели бы посмотреть?)

— Мен ўзбек киноларини яхши кўраман. «Ўтган кунлар» фильми кўрсатилмаяптими? (Я люблю узбекское кино. Не идет ли где-либо «Минувшие дни»?)

— Кетяпти. «Дўстлик» кинотеатрига боришингиз мумкин. (Идет. Можете пойти в кинотеатр «Дустлик» — «Дружба»).

— Операга муносабатингиз қандай? Операни севасизми? (Как вы относитесь к опере? Вы ее любите?)

— Сиз қайси операни эшитишни маслаҳат берасиз? (Какую оперу вы советуете послушать?)

— Мен драма театрига боришни тавсия этаман. (Я рекомендую пойти в драматический театр)

— Сизда эстрада театри борми? (Есть ли у вас эстрадный театр?).

— Ҳа (да).

— Эстрада ансамбли қалай? (Какой эстрадный ансамбль?).

— Бизнинг эстрада ансамблимиз Ўзбекистондагина эмас, балки, чет элда ҳам машхур. (Наш эстрадный ансамбль знаменит не только в Узбекистане, но и за рубежом).

— Бугунги театрлар репертуарини кўрса бўладими? (Можно ли посмотреть репертуар театров на сегодня?).

— Мархамат, меҳмонхона вестибюлида кўриш мумкин. (Пожалуйста, можно посмотреть в вестибюле гостиницы).

— Менга хозирги замон музикаси ҳамда халқ санъати ёқади. Сизга-чи? (Мне нравится современная музыка и народное искусство. А вам?)

— Менга ҳам. (И мне).

— Мен симфоник оркестр концертига бормоқчи эдим. Мумкинми? (Я хотел бы пойти на концерт симфонического оркестра. Можно ли?)

— Бугун бирга борсак бўлади. (Сегодня мы можем вместе сходить).

— Жуда яхши. (Очень хорошо). Сиз мени хурсанд қилдингиз (Вы меня обрадовали).

— Кечқурун соат еттида учрашамиз. (Встретимся вечером в 7 часов).

— Мен розиман. (Я согласен).

Урок вел Р. УМАРОВ.

Хоттабыч

ФОТО НА ПАМЯТЬ

[Начало см. на 3-й стр.]

Закончился конкурс «Знаешь ли ты историю Узбекистана?». Было приятно и немного грустно. Приятно, потому что мы нашли в лице трех победительниц добрых подруг. А почему грустно? Потому что всегда грустно, когда что-то кончается. Впрочем, почему же кончается? Конкурсы мы будем теперь проводить регулярно. Кстати, посоветовавшись немного, Рохат, Мукаррам и Динара предложили новую тему — «Природа Узбекистана». Так что в следующих выпусках «Хоттабыча» ждите вопросы.

А теперь давайте познакомимся поближе с нашими гостьями.

Рохат АЛИМОВА, получившая главный приз — куклу Камиллу (аналог куклы Барби), учится в седьмом классе ташкентской средней школы № 99. Кроме истории, увлекается искусством макраме и даже ходит в кружок при Доме культуры им. А. Кадыри. Мечтает стать детским врачом.

Услышав об этом, **Динара ХАКИМОВА - ФАЙЗУЛИНА** улыбнулась: она тоже выбрала себе в будущем профессию врача. А пока учится в девятом классе школы № 18 города Ангрена. Занимается плаванием, любит шить и готовить.

— Наша семья уже лет пятнадцать выписывает «Ташкентскую правду», — говорит Динара. — Мы участвовали в розыгрыше подписной лотереи, но — вот обида! — не сошелся всего один номер. Когда я прочитала о конкурсе, то сразу же решила попытать счастья. Надо сказать, вопросы были очень трудные, но интересные. Пришлось перерыть массу литературы.

Мукаррам АБДУАЗИМОВА тоже увлекается историей, да так сильно, что решила заниматься ею всю жизнь. Она уже закончила школу, поступила на исторический факультет Ташкентского государственного педагогического института и работает в УзНИТИ реставрации и консервации памятников. Ей, как говорится, сам Бог велел выиграть в конкурсе. В свободное время, которого у нее не так уж много, Мукаррам учится шить — тоже дело, которое всегда пригодится в жизни.

Мукаррам считает, что конкурсы делают газету интереснее, привлекают читателей. Кроме того, они расширяют кругозор.

— Мы обязательно будем участвовать в следующем конкурсе, — пообещали нам на прощание девочки.

Что ж, удачи! Надеемся еще не раз встретиться с вами.

Остается добавить, что спонсором конкурса «Знаешь ли ты историю Узбекистана?» была ташкентская фирма «Симург» (бывшая «Ташигрушка»). Это благодаря ей девочки получили замечательные призы.

фотовспышка

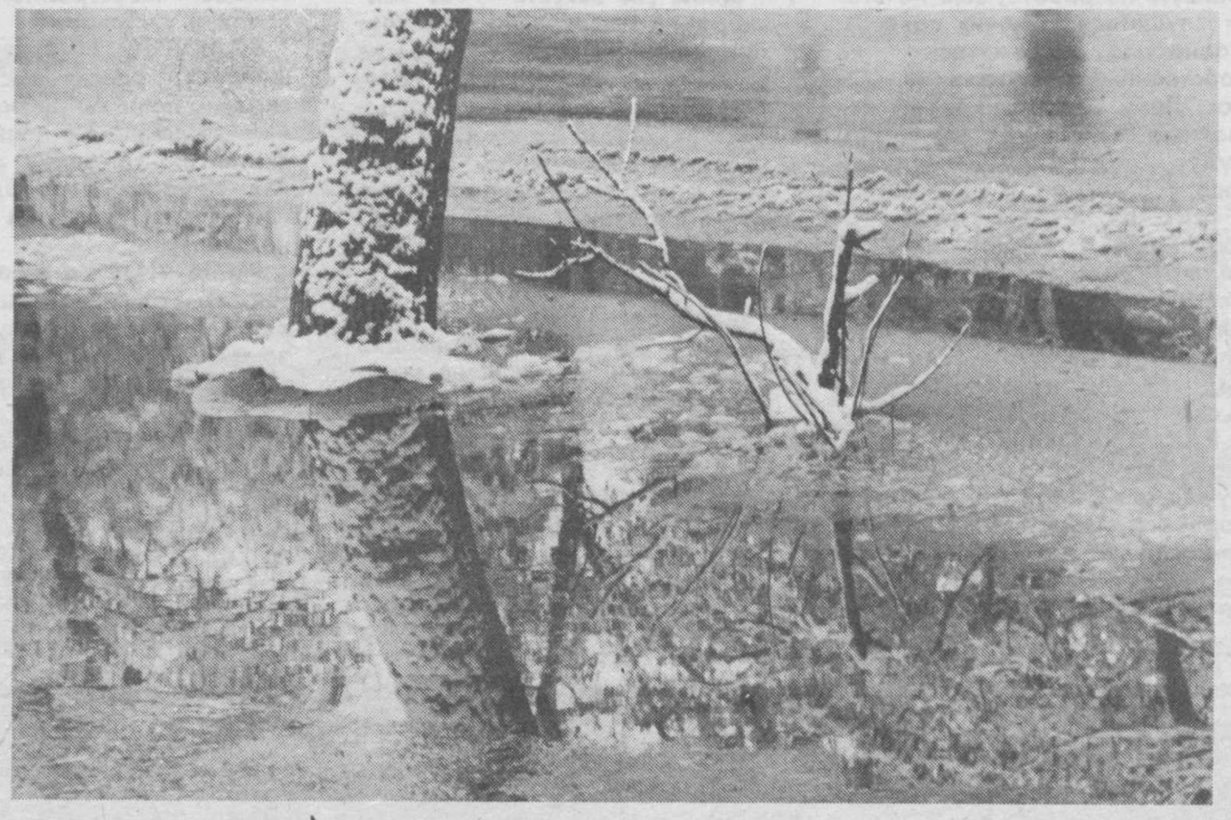

ГАЗАЛКЕНТ. Последний снег.

Фото В. ХАРИТОНОВА.

ЗДРАВСТВУЙ, ХОТТАБЫЧ!

«Хочется вас попросить, чтобы вы почаще печатали кулинарные рецепты.

Неля ГАЛИЕВА.

г. ЧИРЧИК».

ЭКСПРЕСС-ПЕЧЕНЬЕ

4 яичных белка, 100 г муки, 2 ст. ложки сахара, ванилин на кончике ножа, щепотка питьевой соды, погашенной в уксусе, изюм.

К муке добавляем ванилин, белки взбиваем с сахаром и тоже добавляем в муку. Тесто заправляем в кондитерский шприц или пергаментный кулек. Выдавливаем маленькие палочки, украшаем изюмом и выпекаем на смазанном противне в умеренно жарком шкафу 10 минут.

ПИКАНТНЫЕ БУТЕРБРОДЫ

На ломтик хлеба наложить массу из натертой на терке брынзы, перемешанной с сырым яйцом (масса должна быть хорошо взбита). Поверх доложить немного натертого чеснока. Поставить в духовку и запекать 5 — 7 минут. Подавать бутерброды горячими. Сверху посыпать зеленью, положить кусочек соленого огурца или кружок помидора.

На уроке литературы учительница спросила:

— Ребята, какие стихи Некрасова об угнетенных вы знаете?

Один ученик встал и выпалил:

— «Дед Мазай и зайцы»!

— Кто же здесь угнетенный? — удивилась учительница.

— Как кто? Зайцы!

* * *

— Аленушка, вы сегодня в детском саду гуляли?

— Нет, у нас воспитательница новая, может потеряться.

* * *

— Дедушка, не стой у холодильника, а то простудишься!

* * *

— Ты что делаешь?

— Пишу письмо двоюродному брату.

— А почему так медленно?

— Так он еще не умеет быстро читать!

* * *

Руслану сделали укол. Через несколько минут он всполошился:

— Ой, я совсем забыл заплакать!

* * *

Руслану во время подготовки к утреннику сказали:

— А ты будешь бабочкой!

— Так я же летать не умею, — испугался он.

* * *

Закон Архимеда: на человеческое тело, погруженное в горячую жидкость, действует выталкивающая сила, пропорциональная температуре жидкости.

Михаил КАГАРЛИЦКИЙ.

ТРУС

Димка и Васька нашли Петю Зябликова в простенке, у двери в подвальное помещение. Петя стоял и дрожал.

— Не бойся, — покровительственно улыбнулся Димка. — Медсестра уже ушла. Больше уколы делать не будут.

— Эх ты! — сказал Васька. — Тоже мне, уколов боишься! А на свете есть вещи и пострашнее!

— Не говори ему! — предупредил Димка. — Вдруг он со страху умрет? Таким страшные истории рассказывать нельзя — всю ночь потом спать не будут.

— Надо воспитывать мужество, — вздохнул Васька. — Ты же мужчина. Волю закалять надо. А то из тебя ничего путного не получится.

— Давай возьмем над ним шефство, — предложил Димка. — Сделаем из него человека. А то смотри, он до сих пор трясется.

— Да я не от страха, — прошептал Зябликов. — Просто она ужас какая холодная!

Он расстегнул рубашку и вытащил змею.

— А-а-а!! — закричали Димка и Васька и бросились наутек.

— Куда же вы, ребята? — удивился Зябликов. — Это же желтопузик. Он же не кусается.

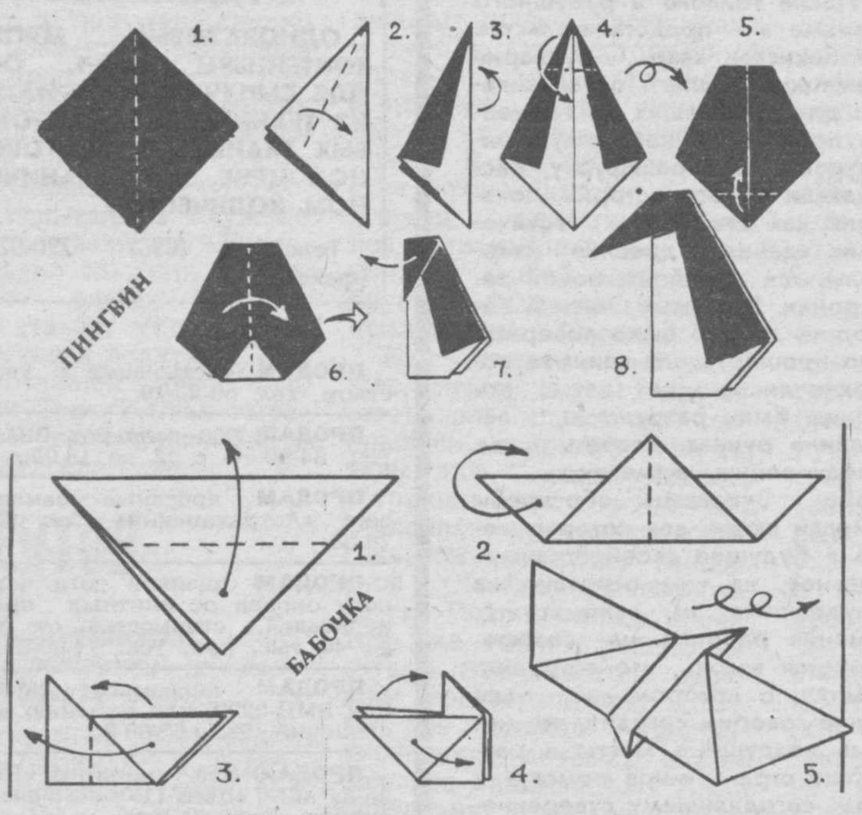

СОТВОРИ МИР ИЗ БУМАГИ

Искусство оригами можно полностью описать лишь одной фразой: «складывание фигурок из бумаги». Но за этой кажущейся простотой, как пишет газета «Япония сегодня», скрывается бесконечно разнообразный мир удивительных миниатюрных фигурок, поражающих своей выразительностью, остроумием. Но и это не все. Сегодня оригами начинает вторгаться в области, казалось бы, ничего общего с ним не имеющие. Помимо естественных связей с дизайном, архитектурой, декоративным искусством, к оригами появляется интерес в технике (в том числе и космической), геометрии, медицине и, конечно, в области просвещения и воспитания. Этому в немалой степени способствует возникновение во многих странах обществ и центров оригами.

Для занятий оригами требуется одна лишь бумага, никаких инструментов или специальных материалов не нужно, причем годятся квадратные листы почти любой бумаги. Однако для начала лучше взять цветную.

Знакомство с оригами начинается с изготовления простых фигурок, две из которых мы вам предлагаем.

Несколько полезных советов:

1. Выполняйте складывание на поверхности стола.

2. Проверьте, является ли исходный листок точным квадратом.

3. Складывание производить аккуратно, точно совмещая между собой указанные вершины листков, а также и стороны.

4. Каждую складку необходимо тщательно прогладить ногтем большого пальца.

5. Не делайте лишних ненужных складок.

6. Внимательно изучайте каждую схемку, обращая внимание на последующую схемку, которая поможет правильно выполнить операцию.

7. Не огорчайтесь, если у вас возникли трудности. Внимательно проверьте каждый этап, нет ли ошибок. Повторное складывание лучше выполнять на свежем листке бумаги.

ОВЕН (21 марта — 20 апреля). Обостряются денежные проблемы. Неделя благоприятна для ищущих новую работу. Влюбленных ждет серьезная размолвка, способная привести к полному разрыву.

ТЕЛЕЦ (21 апреля — 21 мая). Чтобы решить проблему, возникшую на работе, вам не стоит слушаться чужих советов. Полностью положитесь на собственный внутренний голос. Ложь может омрачить семейные отношения. Мужчины будут подвергаться искушению.

БЛИЗНЕЦЫ (22 мая—21 июня). Период неопределенности, чреватый неприятностями на работе и дома. Максимум благоразумия проявите 9 и 10 апреля. К концу недели тучи над головой начнут рассеиваться.

РАК (22 июня — 22 июля). Раки будут разрываться между домашними хлопотами и горячкой на работе. Предпочтение отдайте дому. Желательно посвятить любимому человеку воскресный день.

ЛЕВ (23 июля — 23 августа). Возможно неприятное объяснение на работе из-за козней недоброжелателя. Свои принципы вы отстоите и правоту докажете. Ссора влюбленных закончится новым медовым месяцем. Благоприятный день — 5 апреля.

ДЕВА (24 августа — 23 сентября). Некоторые получат предложение принять участие в новом перспективном деле. Возможны неприятности дома, так как за делами вы стали уделять домашним меньше внимания. Запланированную командировку лучше отменить.

ВЕСЫ (24 сентября — 23 октября). Ровная неделя, без взлетов и падений. Играющие на бирже имеют шанс выиграть.. Важное решение в области личной жизни лучше принять до 8 апреля.

СКОРПИОН (24 октября — 22 ноября). Напряженная неделя, но хлопоты ваши не будут напрасными. Новое знакомство может перерасти в любовь. Есть хороший повод собраться в кругу семьи.

СТРЕЛЕЦ (23 ноября — 21 декабря). Врожденная склонность к флирту может вам дорого обойтись. У вас появится новый покровитель, который однако в будущем имеет шанс превратиться во влиятельного недруга. Лучше держаться от него подальше.

КОЗЕРОГ (22 декабря — 20 января). Благоприятные дни с 7 по 9 апреля. В начале недели возможно выяснение отношений. Такт и ясность ума помогут вам разрешить конфликт с наибольшей для себя выгодой. Обострение болезней почек и суставов.

ВОДОЛЕЙ (21 января — 18 февраля). Благая весть не за горами. Если вы метили на новую должность с повышением, считайте, что она у вас в руках. Некоторые проблемы с финансами утрясутся к концу недели.

РЫБЫ (19 февраля — 20 марта). Больше внимания уделяйте текущим делам. Новый заманчивый контракт лучше отвергнуть. Соберите дружескую вечеринку, чтобы устранить возникшее супружеское охлаждение. У разведенных — перемены в личной жизни.

НАШ АСТРОЛОГ СПЕЦИАЛЬНО ДЛЯ «ТАШКЕНТСКОЙ ПРАВДЫ».

ТАШКЕНТСКИЙ ОБЛАСТНОЙ АВТОБУСНЫЙ ПАРК МЕЖДУГОРОДНЫХ ПАССАЖИРСКИХ ПЕРЕВОЗОК

в неограниченном количестве

ПРИНИМАЕТ КОЛЛЕКТИВНЫЕ ЗАЯВКИ

на автобусы «Икарус-250», «Каросса» для поездки по маршрутам: «Ташкент—Панфиловка», «Ташкент—Бишкек», «Ташкент—Алма-Ата», «Ташкент—Самарканд», «Ташкент — Бухара» и по городам Ферганской долины.

Кроме того, автобусы ЛАЗ-695, ПАЗ-672 выделяются для различных мероприятий и для перевозки рабочих и служащих гор. Ташкента.

Оплата — по тарифу наличными и по безналичному расчету.

Адрес: пос. Свободный, ул. Мира. Телефоны: 65-33-54, 65-35-55.

...И в Германию— без пересадки

Да, теперь и в Германию. Точнее— во Франкфурт-на-Майне. Воздушные лайнеры Национальной авиакомпании «Узбекистон хаво йуллари» и самолеты «Люфтганзы» отныне два раза в неделю будут курсировать между Ташкентом и крупнейшим аэропортом Европы в самом центре Земли Гессен.

Первый, как говорят в таких случаях авиаторы, технический рейс уже состоялся. «Состоялись» и первые пассажиры. Ими в числе прочих были по традиции авиационные специалисты и небольшой корреспондентский корпус, любезно приглашенный руководством авиакомпании.

Конечно, подробно расписывать о том, как летел самолет, будет, наверное, не интересно: ну поднялся в воздух, ну набрал высоту, успешно преодолел пять с половиной тысяч километров и приземлился во Франкфурте-на-Майне. Вроде все так. Но как непросто, оказывается, прокладывать новый маршрут! Поднимал, например, самолет, заняв кресло командира экипажа, заместитель генерального директора «Узбекистон хаво йуллари» Арслан Гаипович Рузметов. А сколь долго и тщательно готовили машину к рейсу — об этом в полете нам рассказали авиаторы.

Но вот под крылом самолета — древняя земля Германии. Плавная посадка — и радушная встреча у трапа. Представитель служб аэропорта господин Шойф, президент авиакомпании «Кондор» доктор Шойбек (кстати, дочерняя от «Люфтганзы» авиакомпания «Кондор» первой начала плодотворное сотрудничество с «Узбекистон хаво йуллари» во время войны в Персидском заливе, когда у европейцев возникла необходимость полетов в Юго-Восточную Азию, минуя опасный регион) сердечно приветствовали руководство НАКа, авиаторов, журналистов, всех прибывших в тот день во Франкфурт. А на специальном приеме, устроенном в зале представительства «Узбекистон хаво йуллари», было сказано немало теплых речей о плодотворном, почти полуторагодовалом сотрудничестве между авиакомпаниями, о ближайших и открывающихся более отдаленных перспективах.

А перспективы, следует признать, немалые. Ведь аэропорт Франкфурта не случайно второй в мире после аэропорта Кеннеди по величине и пропускной способности — здесь каждые сорок секунд взлетают и производят посадки самолеты самых различных авиакомпаний. Дело в том, что сам город расположен в очень удобном, с точки зрения географии, месте. Самый центр Европы. Здесь пункт пересадки из Америки в Азию и Австралию, из северных государств в Африканский и Южноамериканский регионы. Ташкент же, в свою очередь, удобен для посадок самолетов в целях дозаправки, да и для пересадок пассажиров, следующих в ту же Юго-Восточную Азию и далее. Одним словом, мы заинтересованы друг в друге, а успешное сотрудничество авиаторов, думается, станет залогом для успешного и не менее плодотворного сотрудничества между нашими государствами.

После теплого и радушного приема в представительстве «Узбекистон хаво йуллари» немецкие коллеги организовали для прибывших из Ташкента пассажиров небольшую экскурсию по Франкфурту, рассказали об его истории, показали как старинные готические здания и древние кварталы, так и районы новой застройки. Красивый, чистый город — трудно было поверить, что прошло всего каких-то сорок с лишним лет, как эти улицы были разрушены, лежали в руинах. Стереть все следы войны, «взметнуть» в небо красавцы-небоскребы смогли люди, для которых вера в будущее своей страны— главное, на чем основано их трудолюбие, их, если хотите, умение работать на совесть. Хочется верить, что сотрудничество, о котором мы все чаще говорим сегодня, что новые воздушные мосты в развитые страны мира помогут и нам, сегодняшнему суверенному Узбекистану, тоже устремленному в будущее.

Итак, рейсы начались. Уже прилетела в Ташкент машина «Люфтганзы», и скоро снова поднимется в воздух самолет «ИЛ-62» Национальной авиакомпании: начнут летать производственники, бизнесмены — завяжутся четкие деловые отношения, увеличится поток туристов — заработает, как мы сейчас говорим, народная дипломатия.

М. ЕГОРОВ.

На снимках: в аэропорту; уголок центральной части города.

Фото В. КОВРЕИНА.

ВНИМАНИЕ!

Первая узбекская касса взаимопомощи при фирме

"Интер"

предоставляет МП, ТОО, ООО, ЧП коммерческим банкам и другим юридическим лицам

беспроцентную ссуду в размере от 500 тысяч до 100 миллионов рублей сроком на 12 месяцев.

Об условиях вступления в члены кассы взаимопомощи и получения беспроцентной ссуды

звонить по телефону **(3712)41-71-27**

Организация «ЛУЧ» (Москва)

ПРЕДЛАГАЕТ

ОДНОРАЗОВЫЕ МЯГКИЕ КОНТЕЙНЕРЫ МКР-1, ОС-1 ДЛЯ СЫПУЧИХ МАТЕРИАЛОВ ИЗ ТЕХНИЧЕСКИХ КАПРОНОВЫХ ТКАНЕЙ ПО ДОГОВОРНОЙ ЦЕНЕ В НЕОГРАНИЧЕННОМ КОЛИЧЕСТВЕ.

Телефон: (095) 290-02-80 (факс).

ПРОДАМ часть дома с участком. Тел. 50-20-19.

ПРОДАМ 300 долларов США. Тел. 64-80-34, с 15 до 18.00.

ПРОДАМ арбузные семена сорт «Астраханский». Тел. 68-78-38.

ПРОДАМ щенков дога черного окраса от элитных прародителей, стоимостью от 30 до 40 тыс. руб. Тел. 74-30-81.

ПРОДАМ видеомагн. ВМ-12 или ВМЦ-8220, или поменяю на японский. Тел. 65-88-95.

ПРОДАЮ вяз. машины «Нева-5» и «Нева-11» — 2-фантурную. Тел. 40-31-98.

ПРОДАЮТСЯ щенки дога от привозного кобеля. Тел. 58-44-29.

КУПЛЮ поросят красной породы. недорого. Тел. 24-08-46.

КУПЛЮ недорого 1-комн. или небольшой дом в любом р-не Ташкента. Тел. 22-06-88.

МЕНЯЮ 2-комн. квартиру в 4-этаж. кирп. доме улучш. планировки в пгт ПШК в Тойтепе на любую квартиру в Ташкенте. Тел. 78-21-42.

МЕНЯЮ 2-комн. квартиру на 1+1 или две 2-комн. квартиры на 3+1. Тел. 75-94-21.

РАЗМЕН: 3-комн. квартиру на м. «40 лет Победы» на 2+1-комн. квартиры. Тел. 96-84-82.

Арендное предприятие «ГАЗАЛКЕНТСКИЙ КОНСЕРВНЫЙ ЗАВОД»

ИМЕЕТ ДЛЯ ОБМЕНА ПОДШИПНИКИ:

107, 205, 208, 210, 211, 213, 303, 308, 315, 7609, 226906.

Предлагать: 203, 206, 207, 209, 121, 214, 301, 306, 307, 309, 312, 124, 8816, 36207, 46124, 1608.

Наш тел. (37174) 22601.

МЕНЯЮ 2-комн. квартиру кооп. на 4-комн. по договоренности, 2-комн. находится на Юнусабаде-16. Тел. 65-88-95.

СДАЮ полдома из 3 комнат. (кухня, въезд для а/м), недалеко от ст. м. «Чкалова». Тел. 91-46-09.

ИЗГОТАВЛИВАЮ металлические двери. Тел. 72-06-87.

ТРЕБУЕТСЯ дрессировщик для собаки. Тел. 68-78-38.

УТЕРЯННЫЙ аттестат № 509384, выданный 22 июня 1991 г. сш. № 282 г. Ташкента на имя Бетиева Е. Ч., считать **НЕДЕЙСТВИТЕЛЬНЫМ.**

УТЕРЯННЫЙ диплом ПТ-1 № 088302, выданный Ташкентским авиационным техникумом в 1992 г. на имя Шуман Л. Р., считать **НЕДЕЙСТВИТЕЛЬНЫМ.**

УТЕРЯННЫЕ круглую печать и угловой штамп **МП «Омад»** считать **НЕДЕЙСТВИТЕЛЬНЫМИ.**

Кооператив **«ЮЛДУЗ»** при Мирабадском хокимияте **ЛИКВИДИРУЕТСЯ**

Претензии принимаются в течение месяца.

Редактор А. Т. ПУКЕМОВ

ТАШКЕНТСКАЯ ПРАВДА

Адрес редакции: 700000, Ташкент ГСП, ул.Ленинградская, 32

Приемная — 32-57-45

Секретариат — 33-05-22

ОТДЕЛЫ:

писем — 33-12-83

информации — 33-54-10

Учредители: Ташкентский областной Совет народных депутатов и журналистский коллектив «Ташкентской правды».

Издательско - полиграфический концерн «Шарк» при Управлении делами аппарата Президента Республики Узбекистан. Адрес предприятия: ул. Буюк Турон, дом 41.

Заказ № Г-172. Индекс 64673. Выходит во вторник, четверг, субботу. Время подписания в печать по графику в 20.30, номер подписан в 20.00.

Регистрационный № 000095. Тираж — 42.016. Объем — 2 печ. л. Способ печати — офсетный, формат — А2.

1 2 3 4 5 6