Общественно-политическая газета

издается с февраля 1954 г.

ТАШКЕНТСКАЯ ПРАВДА

№ 50 (9864) • Суббота, 1 мая 1993 года • Розничная цена 8 руб.

ПОМОЩЬ ТАДЖИКИСТАНЦАМ

По инициативе Узбекского фонда гуманитарной помощи Таджикистану четырнадцать грузовых машин направились из Андижана в Горно-Бадахшанскую область. Они доставят очередную партию благотворительных грузов для населения, пострадавшего от братоубийственной войны. Это 60 тонн муки, 3 тонны хлопкового масла, 2,5 тонны сахара, детская одежда на сумму 600 тысяч рублей. Эту акцию фонд предпринял совместно с хокимиятом Андижанской области.

— В других областях нашей республики также ведется подготовка к отправке гуманитарной помощи в Таджикистан, — сказал председатель фонда Алишер Гулямов. — Узбекский народ никогда не оставит в беде своих таджикских братьев, будет оказывать им посильную помощь.

(УзА).

Продолжается визит в Германию

БОНН, 29 апреля. (Сообщает специальный корреспондент УзА). Продолжается официальный визит в Федеративную Республику Германия Президента Узбекистана Ислама Каримова. Как сообщалось ранее, вчера Ислам Каримов встретился и имел беседу с Президентом ФРГ Рихардом фон Вайцзеккером и федеральным канцлером Гельмутом Колем.

Президент Узбекистана встретился с членами объединения торгово-промышленных палат Германии, предпринимателями и бизнесменами. Им было рассказано о реформах в Узбекистане, экономическом потенциале республики. Ислам Каримов дал исчерпывающие ответы на многочисленные вопросы.

Вчера в резиденции «Петерсберг» Ислам Каримов встретился и имел беседу с председателем фонда имени Конрада Аденауэра Вердом Ланггутом, федеральным министром развития и экономического сотрудничества Германии Карлом-Дитером Шпрангером и федеральным министром иностранных дел Германии Клаусом Кинкелем.

Были подписаны межправительственные соглашения о культурном сотрудничестве, защите капиталов на основе действующих законов, создании двустороннего экономического фонда помощи.

— Я должен прямо сказать, — особо подчеркнул сегодня в беседе с корреспондентами И. Каримов, — что мы не приехали в ФРГ просить кредиты или какую-то сиюминутную помощь. Наша цель — создать фундамент для прочного и долгосрочного сотрудничества. Вчерашние наши встречи на всех уровнях, в том числе с представителями делового мира Германии, продемонстрировали, что существует интерес в развитии кооперации с Узбекистаном со стороны промышленников и предпринимателей, а также интеллигенции, деятелей культуры и науки. Поэтому та информация, которую мы привезли с собой, здесь вызывает большой интерес и уважение. Потому что существуют благоприятные возможности для развития взаимовыгодного сотрудничества во многих сферах экономической и общественной жизни. Узбекистан сегодня богат сырьем. Наша страна — это прекрасные кладовые. В Германии же — высокоразвитые технологии, совершеннейшая техника и технологии, а самое главное, возможности для развития бизнеса. Рынок, который представляют собой Узбекистан и вся Средняя Азия, вызывает большой интерес со стороны деловых кругов Германии. И мы в этом вчера убедились.

Германия, — продолжил Президент, — это страна с огромным потенциалом — индустриальным, интеллектуальным и духовным. И сегодняшнее ее уникальное положение как в мировой экономике, так и в мировой политике, вызывает уважение, в частности, тех государств, которые недавно стали независимыми. Узбекистан в Германии не знают, — сказал далее глава государства, — в этом заключается разница в положении. И первая задача, первая цель нашего приезда ознакомить общественность Германии с Узбекистаном: с его сегодняшними и будущими планами, целями и задачами, а главное — заинтересовать общественность ФРГ на всех уровнях во взаимовыгодном сотрудничестве с Узбекистаном.

Президента ФРГ и канцлера ФРГ интересовало положение дел в Узбекистане, во всем регионе Центральной Азии. А также то, насколько уверенно мы строим свое будущее. Я имею в виду нашу Конституцию, наши ориентиры на рыночную экономику, насколько серьезными являются наши намерения осуществить эти преобразования. Сейчас уже невозможно вернуть Узбекистан на исходные позиции. Мы получили взаимное удовлетворение в результате обсуждения политических аспектов сотрудничества ФРГ и Узбекистана. Самое главное, что большим является интерес со стороны руководства Германии, в первую очередь со стороны канцлера Г. Коля, к Узбекистану, ко всему Центральноазиатскому региону, — сказал И. Каримов.

Мы можем уже сейчас с уверенностью сказать, что наш визит в ФРГ является успешным, — подчеркнул в заключение Президент Республики Узбекистан.

Сегодня утром члены узбекской делегации встретились с представителями фирмы «Сименс». После этого государственная делегация во главе с Президентом республики отправилась в Штутгарт. Там предполагается ознакомиться с деятельностью всемирно известной фирмы «Мерседес-Бенц», других предприятий.

СОБРАНИЕ АКТИВА ТАШКЕНТСКОЙ ОБЛАСТИ

Вчера состоялось собрание актива Ташкентской области. В нем участвовали народные депутаты, хокимы городов и районов области, руководители отделов и управлений областного хокимията, руководители правоохранительных органов, руководители предприятий, организаций, учреждений, колхозов и совхозов.

Участники собрания обсудили задачи, вытекающие из выступлений Президента Республики Узбекистан И. Каримова на внеочередных сессиях народных депутатов Джизакского и Сурхандарьинского областных Советов.

С докладом по этому вопросу выступил хоким области С. Д. Сайдалиев.

В прениях выступили хоким г. Бекабада Э. Рузыев, прокурор области А. Маннанов, хоким Юкоричирчикского района Т. Холтаев, начальник Алмалыкского ГОВД М. Мирзаев, учительница школы № 21 г. Ангрена З. Федченко, начальник управления службы национальной безопасности по Ташкенту и Ташкентской области К. Турсунбаев.

На собрании выступил первый заместитель Председателя Кабинета Министров Республики Узбекистан И. Х. Джурабеков.

В работе собрания приняли участие государственный советник Президента Республики Узбекистан М. Б. Умурзаков, ответственный работник аппарата Президента И. Ф. Шадманкулов, председатель Комитета Верховного Совета по вопросам здравоохранения и народного образования Х. М. Усманова.

По обсужденному вопросу принято решение.

Участники собрания приняли Обращение на имя Президента Республики Узбекистан И. Каримова.

(Материалы собрания актива будут опубликованы в следующем номере газеты).

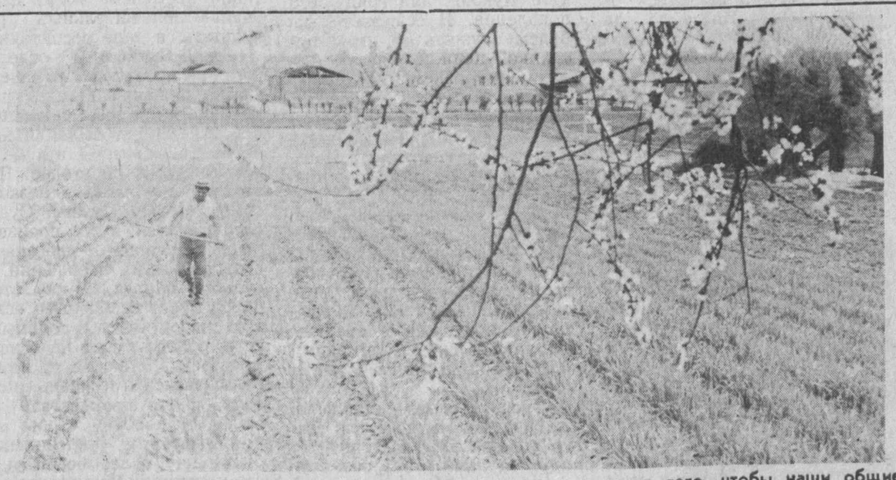

ВЕСНА В НАШЕМ ДОМЕ

Вот и пришла весна 1993 года — весна счастливого ожидания. Она пришла вместе с улыбками на лицах девушек— молодость всегда ждет от жизни только хорошего. И страна позаботится о том, чтобы эти ожидания не были напрасны. Весна пришла вместе с хлопотами на полях: дехкане знают, что нынешний день год кормит, и поэтому отдают земле свой труд с удовольствием, ожидая богатого урожая.

Много было удивлений по поводу нескончаемых дождей, но все-таки солнце все чаще пригревает: и горожане, и сельчане встречают тепло улыбками — хоть и недолга узбекистанская зима, а все же весна желанней. Пробуждаются и природа, и люди. И у всех — свои заботы. В городских скверах — птичий гомон, прилетевшие пернатые делят «жилплощадь». Птицы стремятся в оттаявшие от зимних холодов города, а горожане наоборот — на природу. В электричках появились люди с садовым инвентарем: пора копать огороды. Если у кого сейчас хмурый вид, то вовсе не от дурных мыслей, просто человек усиленно размышляет, что выгоднее посадить на участке — две груши или три вишни...

В наш большой общий дом пришла весна. Будем верить — она несет счастье нам всем, и все вместе будем работать для того, чтобы наши общие ожидания сбылись. В конце концов человеку ведь не так уж много надо—здоровье, мир и хоть немного любви...

Фото В. ХАРИТОНОВА.

ОБЩЕСТВО УКРЕПЛЯЮТ ИНТЕРЕСЫ РОДИНЫ

На Востоке издавна существовала традиция: власть имущие всегда держали совет с авторитетными людьми — мыслителями, писателями, поэтами. В таких дискуссиях обсуждалось положение страны, намечались пути в завтрашний день. Этот давний обычай наших предков напомнила встреча Президента республики Ислама Каримова с группой писателей.

Президент: Я поделюсь с вами своими мыслями по ряду вопросов, а потом было бы хорошо услышать ваше мнение.

Вот сейчас мы установили отношения со 130 государствами, открыли представительства и посольства. Каждый день к нам приходят представители многих государств с различными предложениями. Но нужно сказать, что все эти обращения имеют под собой одну основу: только тогда возможен разговор на равных, когда ты показал свои возможности и доказал, что имеешь будущее, ясные перспективы развития. В противном случае на признание рассчитывать не приходится. Если мы не будем связывать свое будущее с независимостью, не сумеем себя всесторонне защитить, не будем проводить разумную внутреннюю и внешнюю политику, с нами никто не станет считаться.

Друзьям из Турции, которые недавно были у нас, я задал один вопрос: Наши отношения взаимовыгодны — если бы вы не имели от них пользы, то наверняка не стали бы создавать совместные предприятия, вкладывать капиталы и вообще иметь с нами дела... Это ни для кого не секрет. Но в то же время разве мы не должны действовать, заботясь о своем завтрашнем дне, думая о проблемах коллективной безопасности и обороны, о таком воспитании наших детей, чтобы они в будущем были достойными гражданами?

Побывав в Малайзии и других государствах, я обратил внимание на одно обстоятельство. Политики только тогда устанавливают отношения с новым государством, появившимся на карте мира, когда всесторонне оценят его первые шаги, определят, по какому пути оно пойдет, каково его будущее, не является ли оно потенциальным противником.

Поэтому в осуществлении независимой политики Узбекистана —и вы, наверное, это почувствовали — мы не следуем вслепую тому, что нам навязывают извне. Именно это мы имеем в виду, когда говорим, что у нас есть свой путь развития. Мы не собираемся и не будем плясать под чью-либо дудку, пусть даже сильного государства.

Мы должны установить со всеми государствами достойные, равноправные отношения и не допускать ущемления интересов Узбекистана. В этом — наша основная задача. Не решим ее своевременно — в будущем ничего не сможем достичь, останемся источником сырья, рабочей силы, а выгоду будут получать другие.

Если внимательнее взглянем на события, происходящие сейчас в Москве, то увидим, что ряд политических деятелей, потерявших кресла, хотели бы вернуться к прошлому и восстановить Союз. Сегодня это представляет наибольшую опасность. Конечно, Россия — великое и большое государство. Но оно стало великим не без нашего сырья и нашего неустанного труда. Главной целью завоевания царской Россией нашей священной земли было использование ее в своих интересах. В учебниках истории мы не раз читали, что Россия принесла нам культуру и прогресс. Но дело было в ином: если бы эта земля не была столь богатой, не имела бы стратегического и политического значения, она никому не была бы нужна. Должны сказать откровенно: к сожалению, такой подход не изменился и в период власти Советов.

Если бы от этого им не было пользы, сюда никто бы не приезжал и не расходовал бы ни копейки. Известно, сколько золота добыто в Узбекистане с 1965 года. Также известно, сколько мы дали хлопка за последние 15 лет. Я сам проводил расчеты: за этот период для нужд центра вывезено хлопка и золота не менее чем на 35 миллиардов долларов. И это помимо всего другого.

А что нам дали за этот период? Могут ли сравниться с этими 35-ю миллиардами оказанные Узбекистану помощь, капиталовложения? Одним словом, практика показывает, что если нет собственной выгоды, то никто и копейки не даст. Это стало особенно очевидно за последние два года. С того времени, как мы стали оставлять у себя свои богатства, они почувствовали, что теперь к старому нет возврата. Мы сокращаем площади под хлопчатником, ввели севообороты, это во-первых. Во-вторых, мы хотим продавать хлопок за доллары.

Есть один узел, связывающий нас с Россией, — это поставки оттуда нефти по себестоимости в пределах клиринговых зачетов. За это мы должны давать хлопок. Не будем давать хлопок — не дадут нам нефть. Я всегда подчеркиваю: для нас самым узким местом является состояние коммуникаций — всего две железные дороги. Если мы реализуем свои планы, то откроем три двери — одну на Юг — на Карачи, другую на Запад — на Иран, третью на Восток — на Китай. Пока же мы не можем получать нефть из других стран, даже если бы у нас были валюта, доллары.

Действительно, сейчас тяжелое положение. В некоторых регионах льется кровь, происходят конфликты, неразбериха. Во многих местах ситуация сложная, нет согласия.

Сейчас людям навязывают одну мысль: нынешние конфликты, неразбериха, кровь, противостояния имеют под собой будто бы одну причину — развал СССР. Самая большая опасность в том, что простой человек может принять это за правду. Действительно, конфликты, противостояния, рост цен никому не нужны. Народу необходимы мир и согласие, о чем всегда молятся старики.

Те, кто хочет восстановить СССР, пытаются воспользоваться именно этой ситуацией. Маскируя свои нечистые помыслы, они говорят:

(Окончание на 2-й стр.).

В повестке дня— проблемы футбола

В Ташкенте 28 апреля состоялось заседание исполкома Федерации футбола Республики Узбекистан. Рассмотрены актуальные проблемы развития спорта «номер один» — в свете недавнего постановления Кабинета Министров. Заседание вел премьер-министр республики, президент Федерации футбола А. Муталов.

Намечены конкретные меры по совершенствованию организационной структуры массового и «большого» футбола, улучшению спортивной базы, повышению уровня подготовки игроков и тренерского состава.

Рассмотрены изменения и дополнения в устав Республиканской федерации, предложенные в соответствии с принципами Международной федерации футбола (ФИФА).

(УзА).

В Президиуме Верховного Совета Республики Узбекистан

Президиум Верховного Совета Республики Узбекистан, рассмотрев предложения об учреждении орденов и медалей республики и проведении конкурса по разработке эскизов их образцов, отметил, что в нынешнее, исключительно ответственное время, одной из важнейших задач является достойная оценка вклада государственных и общественных деятелей, представителей творческой интеллигенции, науки, культуры, особо отличившихся рабочих и дехкан, работников правоохранительных органов и военнослужащих в поистине героические дела за достижение политической, экономической и духовной независимости Узбекистана.

Исходя из этого, Президиум Верховного Совета признал необходимым внести на рассмотрение сессии Верховного Совета предложение об учреждении орденов «Узбекистон Кахрамони», «Мустакиллик», «Мардлик» и медали «Шухрат».

В целях основательной подготовки данного вопроса и привлечения к подготовке эскизов образцов орденов и медали более широкого круга специалистов из числа творческой интеллигенции принято решение объявить конкурс по созданию эскизов лучших образцов орденов и медали, учреждаемых в Республике Узбекистан.

ПОЛОЖЕНИЕ

О КОНКУРСЕ ПО СОЗДАНИЮ ЭСКИЗОВ ОБРАЗЦОВ ОРДЕНОВ И МЕДАЛИ, УЧРЕЖДАЕМЫХ В РЕСПУБЛИКЕ УЗБЕКИСТАН

1. В представленных эскизах образцов орденов и медали должны отражаться независимость суверенного Узбекистана, его неповторимые исторические ценности, с учетом мировой практики создания орденов и медалей, а также национального опыта, накопленного в республике в этой сфере.

2. Ордена «Узбекистон Кахрамони» и «Мустакиллик» являются высшими и по своему статусу равными наградами республики.

3. Необходимо иметь в виду, что орден «Мардлик» является боевым орденом, который предназначается для поощрения проявленной храбрости в армии и в правоохранительных органах.

4. Медаль «Шухрат» присуждается прославленным среди народа лицам, проявившим себя в мирном созидательном труде и боевой службе. Эскиз образца должен соответствовать этим замыслам.

5. Авторы эскизов образцов орденов и медали представляют описание к ним, где должно быть точно указано, в каких элементах эскиза отражены образы героизма, независимости, храбрости и славы, какие материалы (золото, серебро, металл, эмаль и т. д.) используются в том или ином эскизе, способ присоединения ушка и колодки медали и орденов к планке. Если потребуется маленький знак — розетка, то ее форма и размеры должны конкретно указываться. Изображение образца каждого ордена и медали должны быть выполнены на твердой бумаге в натуральную величину и соответствующим цветом.

6. Эскизы орденов «Узбекистон Кахрамони», «Мустакиллик», «Мардлик» и медали «Шухрат», представленные на конкурс при соответствии их вышеперечисленным условиям, в течение трех месяцев — с 1 мая по 31 июля 1993 года будут приниматься Комитетом по вопросам культуры и охраны культурного наследия Верховного Совета Республики Узбекистан.

7. Эскизы орденов «Узбекистон Кахрамони», «Мустакиллик», «Мардлик» и медали «Шухрат», отобранные конкурсной комиссией для присуждения первого и второго места на альтернативной основе, будут переданы на обсуждение общественности и представлены сессии Верховного Совета.

8. Авторам эскизов образцов орденов и медали, занявшим первое и второе место, после утверждения на сессии Верховного Совета будут присуждены денежные премии: за первые места в размере 15 минимальных окладов и за вторые места в размере 10 минимальных окладов.

9. По истечении срока, указанного в Положении о конкурсе, эскизы образцов орденов и медали к рассмотрению не принимаются. Дата представления эскизов, присланных из областей, будет устанавливаться по почтовому штемпелю.

10. Эскизы образцов орденов и медали, не отвечающие условиям Положения, конкурсной комиссией не рассматриваются.

11. Эскизы образцов орденов и медали, представленные на конкурс, не возвращаются.

12. Участники конкурса должны приложить к эскизам образцов орденов и медали краткую справку с указанием фамилии, имени, отчества, места жительства и специальности.

Дополнительную информацию о конкурсе можно получить по телефону: 39-84-94.

Нацеленность на конкретный результат

СОБРАНИЯ АКТИВОВ ПОДДЕРЖИВАЮТ КУРС ПРЕЗИДЕНТА РЕСПУБЛИКИ И. КАРИМОВА

В Бекабадском, Букинском, Кибрайском, Паркентском, Пскентском и Чиназском районах прошли собрания активов, на которых были обсуждены задачи местных органов власти, вытекающие из выступлений Президента Республики Узбекистан И. Каримова на внеочередных сессиях Советов народных депутатов в Джизакской и Сурхандарьинской областях.

Участники собраний отмечали, что в районах еще далеко не изжиты иждивенческие настроения, некоторые руководители, предпочитают работать только по приказам и распоряжениям «сверху», мало проявляя инициативы и предприимчивости. В каждом районе есть хозяйства, предприятия, организации, результаты деятельности которых резко разнятся, хотя они работают в одинаковых условиях. Это наглядный пример того, как многое зависит от организаторских способностей руководителей. Во многих выступлениях на собраниях звучала мысль, что оценивать работу управленцев необходимо по конечному результату, нужно усилить контроль за реализацией планов и программ.

В резолюциях, принятых на собраниях активов, намечены конкретные меры, направленные на исправление имеющихся недостатков, определены ответственные за их выполнение и конкретные сроки исполнения.

В работе собраний активов приняли участие:

в Букинском районе — председатель Комитета по здравоохранению и народному образованию Верховного Совета Республики Узбекистан Х. М. Усманова, ответственный работник аппарата Верховного Совета республики Б. У. Усманов, хоким области С. Д. Сайдалиев;

в Бекабадском районе — первый заместитель хокима области Л. П. Терновых;

в Паркентском районе — ответственный работник аппарата Президента республики А. М. Мавлянов, заместитель хокима области А. А. Абдувасиков;

в Пскентском районе — первый заместитель хокима области А. С. Ибабеков;

в Кибрайском районе — заведующий организационным отделом исполнительного аппарата хокима области С. Ш. Исламов.

ОТКРЫВАЯ СЕРИАЛ,

НА УЗБЕКСКОМ ТВ ПРОШЕЛ ФИЛЬМ «РУССКИЕ»

Творческая группа Узбекской телерадиокомпании снимает цикл видеофильмов, рассказывающих о жизни и деятельности различных национальных групп Узбекистана. И вот на Узбекском ТВ прошли первые два фильма. Они рассказали об одной из самых представительных национальных групп, проживающих в Узбекистане, — русских. Он так и называется — «Русские».

Как и большинство национальностей, эта диаспора активно включилась в строительство независимой республики. Ведь для большинства из них Узбекистан — это прежде всего родной край, на этой земле переселенцы из России живут с середины прошлого века, на этой земле могилы их предков.

Сменившаяся политическая ориентация Узбекистана никоим образом не повлияла на отношение к россиянам. Суверенной республике, как никогда, нужны специалисты, мастера, деятели науки и культуры. Их число очень велико среди русских. И, как признают нынешние крупные политики, именно русские являются важным стабилизирующим фактором в межнациональных отношениях.

В своей книге «Узбекистан. Свой путь обновления и прогресса» И. Каримов отметил: «Мы и впредь будем возвышать национальную гордость узбеков, одновременно стремиться к братству с другими народами, живущими с нами на нашей общей Родине и преданными Республике Узбекистан». Вышедший на телеэкраны фильм — наглядное тому подтверждение.

Сейчас телевизионщики ведут съемки очередного фильма этого цикла — «Немцы».

М. НАЗАРОВ.

ОБЩЕСТВО УКРЕПЛЯЮТ ИНТЕРЕСЫ РОДИНЫ

(Окончание. Начало на 1-й стр.)

«Если вам нужен мир, то давайте вернемся к нашей прежней семье, которая была под сильной защитой. Тогда никто не посмеет допустить над вами насилие, а если кто и осмелится, то быстро получит по заслугам». Короче, нужен Кремль — и только...

У вас есть талант, данный от Бога. Бесталанный человек не может стать писателем, здесь человек случайный сразу виден. Сейчас в печати и по телевидению звучат хорошие слова о нашей независимости. За это вам спасибо. Ваш труд необходим, так как результат его — духовное обогащение людей.

Экономическая реформа и улучшение обеспечения населения будут идти своим путем. Есть такая поговорка: голодному не до песен. Потому что у него на уме одно — еда. К любому делу у человека должно быть настроение. Тогда он будет отзывчив и понятлив, душа его — открыта, а цели — чисты. И тогда самое время для вас, писателей, оказать на него воспитательное воздействие. Когда читаешь хорошие стихи, в душе возникает какое-то волнение, человек чувствует себя выше и физически, и духовно. Это я знаю по себе и хочу сказать, что в этом ваша сила, данная вам от Бога.

До людей нужно донести то, что такие возможности, что есть сегодня у нас, могут возникать раз в сто лет. Основная задача заключается в том, чтобы сохранить независимость Узбекистана, в целости и сохранности передать его будущим поколениям, правильно понимать достоинства суверенитета.

Наша страна только-только начинает дышать полной грудью. Человек устроен таким образом, что ценит только то, чего он достигает, преодолевая трудности и преграды, а то, что дается легко, обычно не ценят. Если на пути к подлинной независимости человек пройдет через многие испытания, он готов беречь ее, защищать с оружием в руках, а если понадобится, не пожалеет и самой своей жизни. И мы не должны забывать, что независимость далась нам нелегко.

Один из областных руководителей сказал, что независимость — категория священная, но она достигнута нами благодаря перестройке. На одной из встреч я ответил: независимости мы достигли в тот момент, когда общество переживало духовный кризис, когда наши обычаи и язык были на грани исчезновения, когда были растоптаны признаки, дифференцирующие нацию. А если вы, будучи ответственным руководителем, не понимаете этого и не можете объяснить это народу, если вы, лидер, чувствуете неуверенность или боязнь и не можете дело довести до конца, то лучше покиньте наши ряды. Нам не нужен руководитель, который не может воспользоваться данной ему возможностью, который не может возглавить людей на пути в завтрашний день, который не может донести до их сознания, что не хлебом единым жива независимость, а прежде всего тем, что дает возможность человеку чувствовать себя человеком, а нации — нацией.

Я верю в великое будущее Узбекистана. Гости Узбекистана — крупные зарубежные ученые и политики—также говорят о том, что через 10 — 15 лет Узбекистан войдет в число самых развитых государств мира. В связи с этим я хочу поделиться проблемой, выраженной одним девизом. Нам нужно донести до народа то, что сказано мной на недавней встрече в Минске и опубликовано в газетах. У Узбекистана сейчас одна дорога — крепить свою независимость и двигаться только вперед. Иного не дано. Вы согласны с таким девизом?

Если в нынешнее тяжелое время мы не доведем его смысл до народа, проявим раздвоенность, то тем самым мы навредим будущему поколению. Если сейчас мы не будем бдительными, не защитим себя, эту священную землю, интересы будущего поколения, нас никто не простит. Да, сейчас трудно. Но в кои века свобода давалась легко?

Я думаю, что вы понимаете это хорошо и что эти слова близки вашим сердцам. По этому вопросу мы должны обменяться мнениями и действовать согласованно, в одном русле. Вы, писатели, — ведущая сила, призванная найти выход из духовного кризиса. Это мое мнение. Я потому называю вас движителями, что за вами идут люди. Ваше перо, ваши произведения — главная ваша сила. В них нуждаются люди, которых разбудила политика и которые сейчас испытывают огромную потребность в духовной пище.

Следует еще сказать о том, что у прошлого были свои положительные стороны. В частности, когда-то каждую неделю устраивалась политучеба. А что сейчас происходит? Что мы делаем в отношении идеологии? Кто и что должен делать для изменения идеологии, ее оздоровления? Разве это не ваша область, не ваша задача? Есть ли у новой идеологии основа, свои особенности или их нет? Кто должен разработать эти программы?

Недавно, когда речь зашла о независимости, я сделал такое сопоставление. Все вы знаете, на площади Мустакиллик находится большое здание, в 20 этажей. Однако вы, возможно, не знаете, что и под ним заложен соответствующий фундамент. Я хочу сказать, что если вы хотите построить огромное здание, то и фундамент его должен быть мощным. Иначе при любом вихре, неожиданной буре оно рухнет. Наша нация имеет глубокие корни, это наше богатство. А раз так, значит, и здание наше высоко, и фундамент его должен быть крепким. Теперь у нас есть основа, чтобы, ничего не боясь, строить наш дом этаж за этажом, ее дал нам сам Аллах, дали наши предки. Нужно только одно условие для этого — все мы должны дружно работать на строительстве этого здания.

Свое мнение я высказал, и если вы находите нужным, хотел бы услышать и ваши суждения. Думаю, что наша цель едина. У меня одно пожелание: если и вы будете работать, как одна семья, я буду очень рад, буду считать, что добился своей цели. Ибо это нужно для Узбекистана. Нужно для нации. Нужно для грядущего поколения. И если все мы будем служить во имя этой великой цели, то, даст Аллах, мы добьемся ее.

Саид Ахмад: Уважаемый Президент, мы внимательно наблюдаем за работой, которую Вы осуществляете. Есть и у нас немало проблем, простите, что, говоря о них, приходится обременять Вас. Вот что меня волнует. Нашему поколению, которое идет вслед за Кадыри, Айбеком, Гафуром Гулямом, Миртемиром, Абдуллой Каххаром, сейчас уже в среднем 70 лет. А следом за нами идет очень большое поколение.

Прошло около полувека, прежде чем мы достигли этого уровня. Те писатели, что идут за нами,—это очень талантливые люди, они достигли творческой зрелости за 20—30 лет. Их нужно уберечь, защитить в период нынешних экономических трудностей. Если мы сейчас не сделаем этого, то возьмем на себя очень большую вину. Ибо для того, чтобы вырастить такое талантливое поколение, нам понадобится еще 40—50 лет. Никак нам нельзя терять их.

Когда я недавно побывал в Хорезме, то очень обрадовался, узнав о том, что хокимом области взял под свою опеку несколько молодых писателей, оказывает им материальную помощь. Там, где дастархан накрыт для десяти человек, вполне хватит и для двенадцати. Если каждая область поможет справиться с трудностями десятку молодых дарований, то мы были бы этому очень рады. Если наши таланты, взращенные народом, займутся коммерцией или другим каким-либо денежным делом, то вернуть их обратно в литературу будет очень трудно.

Президент: Саид Ахмадака, я понял вас. Я тоже так думаю. И надеюсь, что наши хокимы помогут, проявят душевную щедрость. Ибо им предоставлены большие права. Речь не о том, чтобы каждый хоким проявлял щедрость из своего кармана, а действовал от имени государства. У меня такое предложение: давайте создадим специальный фонд, и прошу вас помочь мне в этом деле. Мы дадим государственные средства, подключим различные коммерческие структуры, крупные предприятия. Можно назвать его «Фондом молодых авторов». Пусть в этот фонд перечислят свои деньги люди, болеющие душой за будущее Узбекистана, готовые к благотворительности.

Ибрагим Рахим: Перед нами стоит задача сохранить и укрепить независимость. Для этого прежде всего необходимо сохранить единство нашего народа. Вместе с тем представители всех национальностей, проживающие в нашей стране, одобряют и поддерживают политику нашего Президента. Мы должны беречь это единство.

Одной из актуальных проблем нашего времени является воспитание поколения самостоятельно мыслящих, честных и чистых, смелых людей. В этом направлении большую работу могут сделать наши ветераны. Сейчас в нашей республике живут полмиллиона ветеранов. Их влияние, их опыт и мудрость, прошедшие испытание временем, могут дать очень положительные результаты в деле воспитания.

Адыл Якубов: В отдельных республиках бывшего Союза оживились силы, желающие восстановления СССР. Эти устремления нас очень тревожат. И эта боль живет у всех писателей. Поэтому Ваши слова о независимости очень важны. Судьба писателей и их произведений неразрывно связана с судьбой наших свершений, с судьбой народа. Если этот народ будет свободным, если этот народ будет вольным, если у него будет независимое государство, то от этого будет зависеть и жизнь писателя, и его творчество. И было бы хорошо, чтобы наша пресса и телевидение были еще более боевыми в этом смысле. Мы участвовали в одной передаче, посвященной национальному чувству нашего народа. К сожалению, были люди, которые противились нашему выступлению. На мой взгляд, передачи, которые способствуют повышению национальной гордости нашего народа, осознанию им самобытности, представляются очень важными.

Теперь мы можем, ничего не боясь, говорить народу то, что у нас на душе, работать, держа с ним совет. Все мы должны дружно помогать Вам в строительстве нового государства.

Президент: Если завтра будет поставлен вопрос о восстановлении режима старого Союза и если кто-либо будет действовать с этой целью, то сколько процентов наших людей встретит эту идею доброжелательно? Это очень трудный, очень сложный, очень тонкий, но самый нужный вопрос. На этот вопрос все мы должны ответить по совести, чистосердечно. Ибо нельзя играть с совестью, верой, честью. Среди нашего народа есть уже три-четыре поколения, выросших при советском строе. Какое воспитание они получили? Бытовало такое мнение: не будешь поклоняться «кремлевской звезде» — не получишь хорошую должность. А кто не продавал свой край, свой народ, тот лишался должности. Те, кто выступает против независимости; против возрождения национальных традиций и гордости народа, и есть люди того типа. Вот это обстоятельство и меня заставляет тревожиться. Если мы будем сплоченными, если среди нас не будет предателей, никто не сможет победить узбекский народ. Интеллигенция нам должна помочь в том, чтобы среди нас не оказалось людей, не думающих о завтрашнем дне, ставящих собственные интересы выше интересов народа, Родины. Сегодня все мы живем в хрупкое время, когда решается будущее нашей нации, нашего народа, нашего государства. Это время требует и четкого определения политики и чистой совести.

Шукрулло: Ислам Абдуганиевич, издревле у писателей была одна боль: свобода народа, независимость Родины, у настоящего писателя не было иного страдания. Мы жили этой мечтой на протяжении почти 130 лет. Наконец, наш народ приобрел независимость.

Слова о том, что Узбекистан—государство с великим будущим, мы услышали из Ваших уст. Вы четко определили, в чем состоят задачи писателей. Что значит великое государство? Как мы станем обладателями великого государства? Мы добились независимости, а что такое эта независимость? Как мы ее сохраним? Все это обязаны объяснить народу мы, писатели. У нас нет иной, более высокой задачи.

К сожалению, не все из нас в это трудное время активно и единодушно выступают на радио или по телевидению на темы независимости, свободы.

Президент: Хочу сказать еще об одном. Мы должны покончить с местничеством и групповщиной. Нам нужно искоренить эти пороки, мешающие нашей работе, узбекская нация одна: хорезмиец ли он, ферганец, сурхандарьинец — он все равно узбек.

В словах Шукрулло-ака есть резон. Иной раз я удивляюсь: почему не пекутся об этом высокопоставленные должностные лица, министры? Почему работают с прохладцей? Где люди, горящие на работе? Простите, пусть это и грубо прозвучит, но я должен сказать, что много пока людей себе на уме, много тех, кто держит нос по ветру. Вот это хуже всего.

И еще. Поймите правильно, уважать человека, поддерживать его в делах — хороший обычай. Другое дело — нужно знать меру в похвалах, не выходить за рамки разумного. Это не признак уважения, это приносит человеку не пользу, а вред. Поэтому лично мне не нравится, что в газетах часто печатаются мои портреты! Я против этого. Конечно, пропаганда должна быть, но ее нужно вести разумно, без перехлестов, так, чтобы не раздражать людей. Иной раз я испытываю от этого неудобство.

Пирмкул Кадыров: Нас очень радуют сказанные Вами слова: «Там, где нет духовности, нет и развития». В это сложное время наряду с решением экономических проблем очень важно также не забывать и о духовности.

Писатели, интеллигенция всегда не щадили сил и энергии ради умножения духовных ценностей народа. Во времена советской тирании мы горевали не о своем собственном животе, а о своем достоинстве.

Наша духовность неотделима от прошлого. Правда о прошлом также воспитывает потомков. Поэтому я хочу сказать несколько слов о приближающемся 100-летии Абдуллы Кадыри, а также о Чулпане и Фитрате. Ибо их стремления и старания были направлены на то, чтобы добиться свободы и независимости народа. Они пали жертвами на пути к священной цели. К сожалению, до сих пор нет могилы, у которой можно было бы поклониться памяти Кадыри. А между тем известно место, где его расстреляли. Я думаю, что необходимо создать место поклонения в память жертвам, павшим в борьбе за нашу свободу и независимость, вижу в этом долг нашего народа перед ними.

Президент: Я против того, чтобы бередить прошлое, выискивая, кто кому сделал плохое, против того, чтобы настраивать людей на враждебные отношения друг к другу. Дурные люди не останутся без наказания. Что касается остального, то самое тяжелое наказание — это муки совести. И избавиться от них тяжело.

Присоединяюсь к мнению о том, чтобы увековечить память таких наших героев, как Чулпан и Фитрат. Нужно создать в их честь большие памятники, чтобы у нашего народа была возможность выражать свою признательность и уважение своим отважным сыновьям.

Мирмухсин: Уважаемый Президент, все мы — и те, кто находится здесь, и те, кто сегодня не присутствует, — поддерживаем Вас. Мы вполне удовлетворены Вашими делами и хотим заверить, что для нас великое счастье — служить делу независимости нашей Родины, нашего народа. Очень рады были услышать высокую оценку, которую Вы дали писателям.

Абдулла Арипов: Уважаемый Ислам-ака, Вы еще раз напомнили нам — и уже признанным, и еще не известным литераторам—о важности выбора правильного пути. Жизненный опыт у наших аксакалов очень большой. Не буду повторяться по этому поводу. Вы не раз говорили о необходимости дружбы и согласия. Очень хорошо Вас понимаем. Все мы братья и сестры. Может быть, кто-то из нас ростом чуть повыше, а кто-то чуть пониже, но нам необходимо научиться прежде всего ценить достоинства друг друга. Пусть простят мне отцы, может быть, в том повинно их время, но у нас вошло в привычку в первую очередь замечать недостатки. Поэтому если мы научимся ценить и прощать друг друга, помня о бренности этого мира, работать, подавая друг другу руку помощи, то думаю, что сумеем сделать много доброго для людей.

Ислам-ака, я тоже работаю в учреждении и от имени этого нашего учреждения обязан защищать права наших писателей. Сейчас гонорары у них очень низкие. Извините, но не могли бы Вы оказать содействие в рассмотрении этого вопроса.

Президент: Мы решим этот вопрос. Соберите мнения, и прошу вас дать конкретные предложения.

Озод Шарофидинов: Ислам-ака, я понимаю, что денежный вопрос один из нелегких. Тем не менее было бы хорошо, если бы можно было поднять заработную плату интеллигенции, особенно профессорам и преподавателям. Что же касается упрочения независимости и мира на нашей земле, писатели, конечно же, будут бороться за эти цели.

Здесь говорилось о единении наших писателей. Действительно, очень необходимы нам сегодня дружба и согласие.

Эркин Вахидов: Заслуживают глубокого одобрения Ваши действия на пути сближения руководителей государств Центральной Азии, во имя интересов народа. Верные своему курсу, сегодня Вы сближаете нас, писателей, призывая к дружбе и согласию. Хотя природа таланта бывает разной, писателям присуще объединяться во имя интересов Родины, народного счастья.

Поскольку речь идет об идеологии и независимости, очень важно упорядочить издательскую деятельность, ибо теперь увеличивается число издательств, выпускающих произведения низкого уровня. Наш комитет в Верховном Совете подготовил в этом направлении проект хорошего закона. На одной из наших очередных сессий мы вынесем его на обсуждение. Уверены, что если депутаты примут его, этот закон будет способствовать росту нашей духовности.

Джамол Камол: Ислам-ака, Вы только что поставили вопрос о том, как сохранить независимость, как ее укрепить. Речь зашла об идеологии. На мой взгляд, в государственной структуре должны работать люди, занимающиеся идеологией, а именно — идеологией независимости, должны быть соответствующие учреждения.

У каждого народа свое лицо, свой облик. Положение, которое сегодня мы видим в столичном аэропорту, подрывает авторитет Узбекистана. На пограничной и таможенной службе должны работать люди, знающие узбекский язык.

Президент: Пользуясь случаем, я должен сказать вам одну вещь. Если взглянуть на нашу историю, то выясняется, что раздоры и распри из-за должностей и служебного положения всегда оборачивались сущим бедствием. Это злейший порок. И с этой точки зрения у нас должна проводиться в жизнь одна всех объединяющая идея: главное — это интересы Родины, той земли и того края, где мы живем.

Ибрагим Гафуров: Ислам Абдуганиевич, Вы только что говорили о необходимости разработать национальную концепцию с точки зрения стратегической идеи, о том, что мы должны распространять наши корни во всем мире. Без этого ни один народ никогда не развивался и не прогрессировал. Я бы пожелал, чтобы проводимая Вами политика активно утверждалась — нужно ускорить процесс направления молодежи в высокоразвитые зарубежные страны для получения там образования, изучения передовой технологии. От этого наша независимость будет скорее укрепляться.

Президент: Этот замысел нужно осуществить. Было бы полезно заново изучить время, когда жил Амир Темур. Спросите, почему? Отвечу: Когда я читаю Уложение Амира Темура, то вроде бы нахожу ответ на насущные проблемы нашего времени. Нужно очень тщательно продумать стратегию. Может быть, основываясь на наследии наших предков, нам нужно выработать собственную, присущую лишь нам стратегию. Вам известно, что выпущены в свет две мои книги. В сущности же писать книги — это ваше призвание. Хочу, чтобы вы поняли, что мои книги — это была попытка заполнить вакуум.

Неплохо, если бы политики, имеющие национальную гордость и национальные чувства, занимались литературным делом вместе с вами. Основываясь на разных мнениях, нам нужно прийти к одному знаменателю: из чего складывается национальная гордость узбека? В чем проявляются особенности народа и его самые положительные качества? В чем основные уроки нашего наследия? От чего нам необходимо освободиться, что мешает объединению нашей нации, которая формируется сейчас? Эти вопросы необходимо глубоко проработать. Иначе как же мы заполним вакуум? Мысли Президента — это лишь мысли одного человека, их нужно развивать, расширять, дополнять. Вот к чему я вас и призываю.

* * *

Свою поддержку внешней и внутренней политике Президента на встрече также выразили Уткур Хошимов, Барот Байкабулов, Мухаммад Али, Худайберды Тухтабаев, Хамид Гулом, Хайриддин Султон, Хуршид Даврон. Они высказали свое мнение по поводу решения насущных проблем.

Беседа Президента с писателями прошла в атмосфере искренности, всесторонне были обсуждены вопросы, волнующие творческих работников. Участники встречи откровенно говорили об имеющихся проблемах и путях их решения, о месте писателя в обществе, его долге перед народом.

(УзА).

Молодежь смотрит в будущее уверенно

29 апреля в Ташкенте состоялась XXVI отчетно-выборная конференция областной организации Союза молодежи Узбекистана. С отчетным докладом перед собравшимися выступила первый секретарь Ташкентского областного комитета СМ Узбекистана Наима Джаббарова.

В докладе отмечено, что юноши и девушки области, как и весь народ республики, переживают сложный и ответственный период. Идет становление Узбекистана в качестве суверенного и независимого государства, экономика переходит на рыночные рельсы, меняются взаимоотношения между личностью и государством. Условия рынка требуют от молодых людей повышенной подготовки, более крепких и серьезных знаний, умения ориентироваться в сложных и неоднозначных жизненных ситуациях.

Докладчик констатировала, что не везде молодые люди оказались подготовленными к новым требованиям, постоянно выдвигаемыми действительностью. Кое-где они по привычке надеются на безграничную помощь государства в решении всех своих проблем.

Особенно остро перед молодежью стоят сегодня вопросы безработицы. Порой юноши и девушки после окончания школы не могут найти себе дело по душе, подчас из-за отсутствия средств к существованию становятся на путь совершения преступлений. С таким положением Союз молодежи Узбекистана, его областная организация не могут и не будут мириться. Надо вырабатывать в молодом поколении активную жизненную позицию, способность четко ориентироваться на сложном пути становления.

На конференции выступил хоким Ташкентской области С. Д. Сайдалиев. Он особо остановился на необходимости создания в городах и районах области широкой сети небольших совместных и малых предприятий, специализирующихся на выпуске несложных товаров первой необходимости. Это по силам молодому поколению и даст возможность зарабатывать деньги честно и найти достойное применение своим знаниям и своему умению.

В работе конференции приняли участие первый заместитель хокима области А. С. Ибабеков, заместители хокима Б. М. Махситов, Х. Х. Хамидов, первый секретарь НДПУ Узбекистана У. Тургунов, председатель областного совета ветеранов войны и труда А. П. Алимов.

Конференция утвердила Устав Ташкентской областной организации Союза молодежи Узбекистана и приняла постановление.

После конференции состоялся пленум Ташкентского областного комитета Союза молодежи Узбекистана. На нем первым секретарем областного комитета Союза молодежи избрана Н. Джаббарова, секретарем — Г. Рахимшеков, ранее работавший первым секретарем Паркентского районного комитета Союза молодежи.

РАБОЧИЕ РУКИ СПАСУТ ЭКОНОМИКУ

В истинности этого изречения можно убедиться, побывав на Верхнечирчикском опытном заводе сельхозмашин. Коллектив тут многонациональный, дружный, жадный до работы. А потому, когда настали сложные времена, стали рваться налаженные связи с предприятиями других республик Содружества, здесь не опустили рук, а стали искать выход из создавшегося положения. Помимо основной продукции, стали выпускать запчасти, а потом и товары народного потребления, которые, кстати, не залеживаются на прилавках. Это говорит о том, что конъюнктуру рынка заводчане освоили хорошо.

На снимках: опытная производственница З. Калибекова на рабочем месте; заводчанин А. Кенжебаев трудится на участке по производству товаров народного потребления.

Фото М. МАХМУТОВА.

ТЕХНИКА БЕЗ... ОПАСНОСТИ?

Состоялся V пленум Ташкентского горкома профсоюза работников строительства и промышленности строительных материалов, на котором шла речь о работе хозяйственников по созданию безопасных условий труда, а также охране труда работающих в отрасли.

Цифры, которые были приведены в докладе, неутешительны. Технической инспекцией РК профсоюза города Ташкента в прошлом году было проведено 209 обследований предприятий и организаций. Выявлено около пяти тысяч нарушений требований правил и норм по охране труда. Положение на местах остается тревожным.

Производство строительно-монтажных работ осуществляется зачастую без проектов производства работ или же проекты по составу и содержанию не соответствуют требованиям правил техники безопасности, нарушается технологическая последовательность монтажа конструкций, ощущается недостаток в нормокомплектах, средствах и приспособлениях для безопасного производства работ. Допускаются многочисленные нарушения при эксплуатации технологического оборудования, грузоподъемных кранов, механизмов, с грубыми нарушениями ведется производство ремонтных работ.

Ухудшилось обеспечение работающих спецодеждой, спецобувью и предохранительными приспособлениями, вместо ремонта бытовых вагончиков производится их списание. В отрасли формально производятся инструктирование на рабочих местах, обучение, проверка знаний рабочих.

Из-за многочисленных нарушений требований безопасности, неудовлетворительных условий труда и непринятия мер по их устранению в 1992 году в отрасли по городу Ташкенту произошло 162 несчастных случая, в том числе 12 со смертельным исходом. При этом потери только по травмам на производстве составили 6.684 рабочих дня.

За 1992 год в организациях и на предприятиях отрасли 700 человек получили возмещение ущерба из-за полученных производственных травм. Сумма возмещений составила семь миллионов рублей.

Наш внештатный корреспондент попросил прокомментировать итоги заседания председателя горкома профсоюза отрасли по городу Ташкенту Н. Жарову.

Озабоченный неудовлетворительным положением дел по технике безопасности горком профсоюза провел социологический опрос с целью определиться, что же нужно делать в первую очередь, чтобы переломить существующее положение вещей. В анкету были включены очень простые вопросы, которые требовали столь же ясных ответов. Например, соответствует ли выполняемая вами работа характеристике работ по профессии, указанной в тарифно - квалификационном справочнике? Или — принимаете ли вы участие в разработке мероприятий по охране труда, включаемых в коллективные договоры? Из семисот возвратившихся анкет 50 процентов респондентов заявили о своем участии в этой работе.

Социологический опрос еще раз подтвердил, что только ответственное отношение к вопросам охраны труда каждым участником производственного процесса может повлиять на снижение травматизма. 166 человек из приславших свои ответы заметили, что соблюдать требования правил и норм по охране труда ничто не мешает. 196 человек честно признались: мешает недисциплинированность, 89 человек — давление администрации.

Анализ состояния производственного травматизма показывает, что одной из причин в четырех из 12 несчастных случаях со смертельным исходом являются допуск к производству работ необученных рабочих, незнание и невыполнение ими требований техники безопасности. На вопрос, считают ли на местах эффективной существующую систему подготовки рабочих безопасным способам производства, 230 человек ответили отрицательно.

Учебные комбинаты, созданные в корпорациях «Ташкентстрой» «Узпромгражданстрой», концерне «Узстройматериалы», оснащены современными средствами и методической литературой, но из-за отсутствия заявок от строительных организаций, трестов вынуждены набирать группы со стороны и готовить их для других отраслей народного хозяйства.

Все это показывает, что проблема совершенствования работы по охране труда и техники безопасности встала в полный рост. К сожалению, ни один из участвующих в работе пленума не высказал конкретного предложения по совершенствованию работы технической инспекции труда.

А менять стиль и методы необходимо. Очевидно, нужно более требовательно подходить к обследованию строительных объектов и предприятий, конкретнее формулировать требования в предписаниях, а главное — строго контролировать их выполнение. Мы должны найти способ побудить хозяйственных руководителей организаций и самих трудящихся принять на себя ответственность по более эффективному сокращению травматизма.

Б. ЛЕБЕДЕВ.

СПРАВОЧНАЯ СЛУЖБА «ТП»

СЛУХИ О КОНЧИНЕ «ИР» СИЛЬНО ПРЕУВЕЛИЧЕНЫ

В. Исхаков: Раньше я выписывал очень интересный журнал—«ИР» («Изобретатель и рационализатор»). Что с ним теперь стало! Говорят, что его больше не будет.

Отвечает спецкор журнала **Н. ПЕТРОВ:**

«ИР» выжил! С трудом набрал прежние обороты и остался самым привлекательным журналом для изобретателей. Он сохранил свою острую направленность и по уровню осведомленности, как и прежде, вне конкуренции. Хотя объем его чуть-чуть уменьшился, плотность и качество информации значительно возросли. Перед нами открылись двери некогда закрытых «ящиков» и НИИ, откуда хлынул поток весьма любопытных, а иногда просто сенсационных сообщений.

«ИР» продолжает практику обслуживания читателей. Это — патентная помощь по опубликованным материалам, честная реклама, правовые консультации...

Нами отмечен отрадный факт: изобретатели попали в поле зрения деловых людей. Они поняли, наконец, что пиво все продано, куплено и снова продано — больше продавать нечего, надо производить. А без творца техники дело делать невозможно. Редакция поможет вам налаживать контакты.

Мы поможем вам выжить, друзья наши изобретатели, если вы поможете нам, подписавшись на «ИР». Со второго полугодия стоимость одного номера для индивидуальных подписчиков — 100 руб. (индекс по каталогу 70392), для организаций — 128 руб. (индекс — 70386).

НА ЧИЛАНЗАРЕ — ЯРМАРКА РАБОЧИХ МЕСТ

Кем быть... за 20 тысяч рублей

Именно такую месячную зарплату — до 20 тысяч рублей — предлагали будущим рабочим текстильного комбината организаторы прошедшей во вторник ярмарки рабочих мест Чиланзарского района. Это мероприятие, вроде бы строгое и официальное, вполне оправдало свое название — ярмарка. Красочные стенды, музыка, улыбчивое многолюдье — все это никак не вязалось со строгим и беспощадным понятием «безработица».

— А разве привлекли бы мы столько людей на унылое «мероприятие для галочки?» — говорит один из организаторов ярмарки генеральный директор Узбекистанского общественно-благотворительного фонда защиты от безработицы В. Кундухов.—За время своего существования фонд помог определиться в жизни более чем 1.000 человек. Многие получили бесплатные консультации и материальную поддержку, на что фонд израсходовал 0,5 миллиона рублей. И вот сегодня вместе с работниками Чиланзарского хокимята и районной биржи труда фонд приложил немало трудов для организации ярмарки. И результат вполне оправдал затраченные усилия.

Свои стенды на ярмарке, что полдня работала на площади перед кинотеатром «Фуркат», развернули 45 предприятий и организаций Чиланзарского района. Воспользовались возможностью привлечь к себе новые кадры и 20 предприятий других районов города. Бросается в глаза экспозиция Ташкентского текстильного техникума — радужное многоцветье тканей, образцы пряжи и ниток, фотографии чистых и светлых цехов текстильного комбината, рекламные листовки и брошюры — все это привлекает людей.

— Я вовсе не безработный, — улыбается слесарь одного из ташкентских предприятий Т. Ахмедов. — И получаю вполне достаточно. Но сейчас в моей семье прибавление, поэтому пришел на ярмарку — это прекрасная возможность подыскать для себя работу по потребности.

—Стремление изменить свое экономическое положение — одна из основных целей пришедших на ярмарку людей, — продолжает свой рассказ В. Кундухов. — Но количественно среди посетителей преобладает молодежь. В этом году после восьмого-девятого классов, по прогнозам, многие вчерашние школьники пойдут на производство. Помочь юношам и девушкам найти работу по душе — одна из основных задач ярмарки.

— В нашей махалле живет почти 15 тысяч человек, — говорит председатель махаллинского комитета, что на 4-м квартале Чиланзара, К. Алиев. — Из них почти сто человек нуждаются в работе, и многие, я думаю, подобрали бы себе работу поближе к дому и получше оплачиваемую. Сегодняшняя ярмарка дает такую возможность.

Действительно, стоит лишь пройти вдоль стендов, чтобы убедиться в словах аксакала. Список интересных и перспективных профессий просто огромен: СУ-2 «Ташинжстроя» предлагает работу машинистам трубоукладчика и сварщикам, СХРУ кровельных работ приглашает кровельщиков и изолировщиков, заводу реле и автоматики нужны инструментальщики, расточники, шлифовщики, фрезеровщики. Если вы решили сменить профессию, то вас ждут в многочисленных училищах, где также велик выбор: так, только ТУ-35 готовит специалистов почти по десятку специальностей — от машинистки-оператора до сборщицы резисторов... На ярмарке развернули свои стенды даже кооперативы! Председатель кооператива «Молодежная мода» А. Исмаилов приглашает, например, закройщиков и заготовщиков модельной обуви. Зарплатой обещает не обидеть, конечно, если вы специалист хороший.

Кстати, о зарплате. Теперь мы не стесняемся того факта, что хотим заработать побольше. И ярмарка дает возможность пересмотреть свое отношение ко многим прежде непрестижным профессиям. Вот какие заработки в производственном управлении благоустройства Чиланзарского района: водитель мусоросборочной машины — 12—15 тысяч рублей, ирригатор — 12 тысяч, грузчик — 10—12 тысяч, дорожный рабочий — 10 тысяч, рабочий «внешнего оформления» — до 7 тысяч, дворник — 6 тысяч рублей. Поневоле подумаешь: а не пойти ли в рабочие «внешнего оформления» — и зарплата приличная, и работа на свежем воздухе...

— Действительно, выбирать есть из чего — ярмарка для этого и проводится. Только на сегодняшний день и только на предприятиях района — 862 вакансии, из них 102 — инженерно-технические работники и служащие, — говорит главный специалист Чиланзарской районной биржи труда Л. Раджапова. Она считает, что с тех пор, как в мае 1991 года прошла первая городская ярмарка рабочих мест, в организации подобных акций накоплен ценный опыт. И если на счету районной биржи труда с того дня около 4.000 устроенных на работу, то большинство из них «нашли себя» именно во время подобных ярмарок. А в скором времени, вероятно, ярмарки смогут предложить рабочие места и за пределами нашего государства — это еще более повысит их общественный статус.

...Около двухсот человек получили на Чиланзарской ярмарке приглашения на конкретные рабочие места. Свыше 600 человек проконсультировались у представителей предприятий и юристов по поводу возможного трудоустройства. Такая статистика еще раз убеждает: подобная ярмарка — полезное мероприятие. Даже если и не нашел сразу работу за 20 тысяч...

Ю. ГАЕВ.

На снимках: так проходила ярмарка рабочих мест.

Фото В. ХАРИТОНОВА.

НУЖНЫ НЕ ДЕМОНСТРАЦИИ, А СОЗИДАТЕЛЬНАЯ РАБОТА

107 лет отделяют нас от трагических событий в американском городе Чикаго, в память о которых ежегодно по призыву Парижского конгресса Второго Интернационала отмечается День Первого мая. Этот день стал днем солидарности трудящихся в их борьбе за социальный прогресс. Называют его еще и днем труда.

Мы помним и все доброе, что было в этом празднике, и его издержки. В последние годы первомайские демонстрации были излишне помпезными, было в них немало показухи, набивших оскомину праздничных рапортов, в которых наряду с реальными успехами бывало и очковтирательство, попытки выдать желаемое за действительное.

Разумеется, так сегодня ни один праздник никто уже отмечать не будет. Но именно в этот день, наверное, следует задуматься о том, что сегодня потребность в солидарных действиях людей труда значительно возросла. Обретение республикой самостоятельности и независимости требует единства и сплоченности всего населения, упрочения политической стабильности, гражданского мира и национального согласия. С созданием СНГ вопрос о взаимоотношениях с другими суверенными государствами и солидарность трудящихся приобретает совершенно новые черты.

Выступая 16 апреля 1993 года на пресс-конференции, состоявшейся в городе Минске после завершения внеочередной встречи глав—государств СНГ, Президент Республики Узбекистан И. Каримов подчеркнул: «Да, мы за интеграцию. Но интеграцию взаимовыгодную, без какого-либо давления... Наша цель— процветание народа, процветание независимого государства! Поэтому попытки реставрировать бывший Союз, вернуться к жесткой административно - распорядительной системе для нас неприемлемы».

В условиях, когда на большей части бывшего Союза имели место кровавые войны, факты насилия, повлекшие немалые человеческие жертвы, нельзя без определенного удовлетворения не отметить, что Узбекистану благодаря взвешенной политике Президента И. Каримова удалось избежать подобных трагедий. Именно благодаря такой политике на древней узбекской земле утвердилась нравственно-духовная атмосфера, исключающая межнациональные конфликты и нарушения социальной стабильности.

В то же время нельзя не учитывать, что в республике есть деструктивные силы, которые хотели бы помешать установлению гражданского мира, хотели бы обострить социально - политическую обстановку. Им во многом помогают некоторые российские средства массовой информации, выдвигающие необоснованные обвинения в адрес Узбекистана и его Президента.

Все это еще раз подтверждает, что нынешняя общественно - политическая обстановка сложилась не случайно, что достигнутый гражданский мир и межнациональное согласие надо постоянно укреплять, добиваться, чтобы процессы, идущие в социальной жизни, приняли необратимый характер. И в этом смысле идеи, заложенные в самой основе первомайского праздника, с учетом задач, выпавших на долю республики, могли бы во многом помочь укреплению стабильности, межнационального согласия людей труда в Узбекистане. Здесь невольно вспоминаешь слова Президента И. Каримова о том, что нашему народу нужны не никчемные демонстрации, пустопорожние крики, а честная созидательная работа, твердая сознательная дисциплина, направленная на сплочение и консолидацию здоровых сил республики.

В книге «Узбекистан — государство с великим будущим» Президент подчеркивал: «Наш народ не митингует, не тратит время на болтовню, а делает дело, занят мирным созидательным трудом — рабочий—у станка, дехканин—в поле и на ферме, врач — в своей поликлинике, учитель— в школе». С учетом этих обстоятельств и следует определять наше отношение к идеям Первомая, заложенным так много лет назад. Эти идеи мира, братства и труда, вынесенные за рамки узкоклассового подхода к этому празднику и перенесенные на почву общечеловеческих ценностей, общецивилизационных процессов, очень нужны для того, чтобы все мы, живущие в Узбекистане, смогли открыть новую страницу нашей истории, лучше понять проблемы сегодняшнего дня и смелее идти навстречу дню завтрашнему.

Л. БЕЛЯВСКИЙ, кандидат исторических наук.

Редактор А. Т. ПУКЕМОВ

• Сообщаем первыми •

ВЫГОДА ДЛЯ ВСЕХ

В Ташкенте состоялось подписание соглашения о создании первого межгосударственного акционерного общества «Средазстроймеханизация». Со стороны Узбекистана и Казахстана соглашение подписали председатели Госкомимущества республик Ш. Гафуров и Ж. Карибжанов, от имени Госкомимущества России документ подписан заместителем председателя комитета П. Мостовым.

Чем же вызвана реорганизация? На этот вопрос наш корреспондент С. Ежков попросил ответить председателя правления акционерного общества, кандидата технических наук Эдуарда Карловича МЕНГА.

— В последнее время бывший трест уже носил название АО, но, поскольку деятельность подразделений общества распространялась на территорию России, Казахстана, Узбекистана, Таджикистана и Туркмении, возник вопрос о необходимости разделения доли имущества каждой из заинтересованных сторон с тем, чтобы далее все же работать единым комплексом и соблюдая выгоду всех суверенных государств.

— Межгосударственная компания — это нечто вроде транснациональной...

— Можно и так, хотя это и громко сказано. По крайней мере на данном этапе. Главное, разделив имущество каждой из заинтересованных сторон, мы не стали делить и дробить существующий трудовой коллектив «Средазстроймеханизации». Его удалось сохранить в целости. Единое руководство АО позволит маневрировать трудовыми и материальными ресурсами с учетом потребностей и объема работ.

Конкретный пример. Мы получили заказ на строительство по правому берегу Амударьи железнодорожной ветки Бухара — Нукус. Для выполнения поставленной задачи нам потребуется дополнительно создать предположительно четыре механизированные колонны. Мы в состоянии перебросить их из других республик. Не будь соглашения, сделать это было бы гораздо сложнее или же вообще невозможно.

— Понятие акционерное общество предусматривает акции...

— Уставной фонд АО около тридцати миллионов рублей. Это немногим меньше тридцати тысяч акций по тысяче рублей каждая. Сейчас рассматривается вопрос об их выпуске. Каждый член коллектива получит часть собственности, согласно трудовому вкладу, стажу работы и т. д.

• ОБЪЯВЛЕНИЯ • РЕКЛАМА • ОБЪЯВЛЕНИЯ • РЕКЛАМА •

ФИРМА РЕАЛИЗУЕТ АВТОМАШИНЫ
"ФОРД","БМВ","МЕРСЕДЕС","ОППЕЛЬ"

И ДР. ИНОМАРКИ С ЛЕВЫМ РУЛЕМ.
А ТАК ЖЕ ПРИНИМАЕТ ПРЕДВАРИТЕЛЬНЫЕ ЗАКАЗЫ.
ОПЛАТА НАЛИЧНЫМИ В ТАШКЕНТЕ ИЛИ ПЕРЕЧИСЛЕНИЕМ В МОСКВЕ.
Тел.: 53-48-71 с 11 до 17; 90-44-81, 54-43-24 вечером.

МАЛОЕ ЧАСТНОЕ ПРЕДПРИЯТИЕ
"БУЛАК"
-ваш надежный партнер.
Все дороги ведут к нам!
Только у нас:
• офисные вентиляторы (производство Японии)
• автобусы "ЛАЗ"
• автоподъемники (двухстоечные, электромеханические)
Наш телефон в Алматы (8-3272) 33-07-62

Mercedes-Benz
ФИРМА РЕАЛИЗУЕТ
со склада в Алматы
грузовые автопоезда концерна "Мерседес-Бенц", выпуск февраль 1993г., трехосный, мощность 366 л.с., грузоподъемность 40 тонн. Запас топлива 1200 литров. Также принимаем заявки на поставку из ФРГ автокранов, самосвалов, автобусов концерна "Мерседес-Бенц".
т. (8-3272) 69-71-28.
ПОКУПАЙТЕ ЛУЧШИЕ В МИРЕ ГРУЗОВИКИ.

ВЫИГРЫШНЫЕ ВКЛАДЫ В СБЕРЕГАТЕЛЬНЫЕ БАНКИ

ОФИЦИАЛЬНАЯ ТАБЛИЦА

101-го тиража выигрышей, состоявшегося 8 апреля 1993 г. в г. Самарканде.

Выигрыши выпали на следующие номера счетов по выигрышным вкладам во всех сберегательных банках Республики Узбекистан.

Номера счетов		Размер выигрыша в процентах к средней сумме вклада
1.	А — 009	75% (семьдесят пять)
2.	А — 077	300% (триста)
3.	А — 085	75% (семьдесят пять)
4.	А — 155	75% (семьдесят пять)
5.	А — 178	75% (семьдесят пять)
6.	А — 230	75% (семьдесят пять)
7.	А — 243	75% (семьдесят пять)
8.	А — 312	75% (семьдесят пять)
9.	А — 336	75% (семьдесят пять)
10.	А — 364	150% (сто пятьдесят)
11.	А — 413	75% (семьдесят пять)
12.	А — 447	300% (триста)
13.	А — 492	75% (семьдесят пять)
14.	А — 534	75% (семьдесят пять)
15.	А — 567	75% (семьдесят пять)
16.	А — 631	75% (семьдесят пять)
17.	А — 663	75% (семьдесят пять)
18.	А — 705	75% (семьдесят пять)
19.	А — 756	600% (шестьсот)
20.	А — 761	75% (семьдесят пять)
21.	А — 839	75% (семьдесят пять)
22.	А — 852	75% (семьдесят пять)
23.	А — 904	75% (семьдесят пять)
24.	А — 923	75% (семьдесят пять)
25.	А — 997	150% (сто пятьдесят)

В сберегательных банках число счетов более 1000, выиграли во всех последующих тысячах те же номера счетов, что и в первой тысяче, т. е. счета за №№ 009, 1009, 2009 и т. д., 155, 1155, 2155, 3155 и т. д.

Председатель тиражной комиссии. Заместитель хокима Темирюльского района г.Самарканда

Махмадмурадов Д.М.

Ответственный секретарь комиссии

Тынчеров З.А.

АРТЕЛЬ СТАРАТЕЛЕЙ
"КЫЗЫЛКУМ"
приглашает на работу
в Узбекистане и других районах СНГ опытных:
■ машинистов бульдозеров, автокранов, автоскреперов, комбайнов для подземных работ;
■ водителей "БелАЗов";
■ мотористов дизельных машин;
■ токарей, фрезеровщиков, расточников;
■ каменщиков, плотников-столяров, штукатуров-маляров.
Заработная плата — до 80 тыс. рублей в месяц.
Ежемесячное авансирование — до 20 тыс. рублей.
Старатели обеспечиваются жильем в общежитии и питанием.
Справки по телефону: 35-74-28 (отдел кадров).
Наш адрес: 700052. г.Ташкент, Мирзо-Улугбекский район, ул.Садыкова, 25 (троллейбусы №№4,5, до конечной остановки в сторону экскаваторного завода).

Mercedes-Benz
600 SE (w 140) 95000 — 175000 USD
500 SE (w 140) 75000 — 90000 USD
300 SE (w 140) 53000 — 67000 USD
Предлагаем также BMW и PORSCHE
Пробег — до 10000 км.
Мы подберем машину по Вашим возможностям.
Доставка — нашим самолетом.
Приглашаем к сотрудничеству
Рига, предприятие «Рига-трест».
Телефоны (0132) 572676, 576323
Факс (0132) 576323.

Астрологический прогноз

ОВЕН (21 марта — 20 апреля). Вам потребуются на этой неделе стойкость и напряжение всех сил. Принимайте решения самостоятельно, ваш деловой партнер либо ведет двойную игру, либо некомпетентен. Домашние заботы можно отодвинуть на второй план.

ТЕЛЕЦ (21 апреля—21 мая). Счастливый день — вторник. Впрочем, и в среду вам гарантировано удачное расположение планет. Особого успеха вы можете добиться в профессиональной деятельности, если правильно оцените вашего начальника. Вообще, у Тельца все дела явно на подъеме.

БЛИЗНЕЦЫ (22 мая — 21 июня). Близнецы уверенно пошли вперед. Вы почувствуете себя более независимо и самостоятельно, сможете принять верное и важное для себя решение. Обстановка на работе стабилизировалась. Люди творческих профессий получат выгодные предложения.

РАК (22 июня — 22 июля). Раку тоже начала улыбаться капризная госпожа удача. Вы почувствуете прилив новых сил, приток новых идей и планов. Вопрос — вступать в брак или нет — тоже надо окончательно решить для себя на этой неделе.

ЛЕВ (23 июля — 23 августа). Некое препятствие на пути к достижению цели вам удастся легко устранить. Решение спорного вопроса в вашу пользу позволит вздохнуть с облегчением. На этой неделе вам все удается без труда.

ДЕВА (24 августа — 23 сентября). На этой неделе вам следует особенно прислушиваться к собственной интуиции. Необходимо завершить работу, которая в последнее время что-то застопорилась. Задержка создаст препятствие в дальнейшем.

ВЕСЫ (24 сентября — 23 октября). Настойчиво продолжайте начатую ранее работу, хоть она и не особенно удовлетворяет вас, а также не выглядит прибыльной. На вас взвалили непосильный груз? Несите его с философским спокойствием: судьба переменчива, и каждому в результате воздается по заслугам.

СКОРПИОН (24 октября — 22 ноября). Неделя, наполненная очень значительными событиями, хотя и не все вы их сразу сможете распознать. Звезды сулят несколько приятных романтических встреч. Переживаниями за пожилого родственника может быть омрачен четверг.

СТРЕЛЕЦ (23 ноября — 21 декабря). В целом благоприятная неделя, но надо найти причину, по которой давно отлаженный механизм время от времени дает сбои. Молодые специалисты получат выгодную работу. У одиноких есть шанс встретить родственную душу.

КОЗЕРОГ (22 декабря — 20 января). Продвижение вверх по служебной лестнице продолжается. Ваши добродетели и таланты будут вознаграждены по заслугам. Денежные дела лучше улаживать в понедельник и вторник.

ВОДОЛЕЙ (21 января — 18 февраля). Наступают предсказанные лучшие времена. Вас посетит идея, от которой придет в восторг даже недовольный патрон или партнер. По мнению астролога, новое дело надо начинать со среды. Будьте спокойнее, берегите нервы.

РЫБЫ (19 февраля — 20 марта). Можно смело приступать к любому новому начинанию. Именно в эти дни вы решите проблему, которая давно не дает вам покоя. Настроение — оптимистическое, и для того есть все основания. Хотите удвоить шансы на успех? Наденьте украшение с бирюзой или хотя бы положите кусочек в карман.

НАШ АСТРОЛОГ СПЕЦИАЛЬНО ДЛЯ «ТАШКЕНТСКОЙ ПРАВДЫ».

Коллективы редакции газеты «Ташкентская правда» и областного управления по печати выражают глубокое соболезнование генеральному директору издательско-полиграфического концерна «Шарк» при Управлении делами аппарата Президента Республики Узбекистан И. Ш. Шагулямову в связи с трагической гибелью его сына

ШАГУЛЯМОВА Алишера Исламовича.

Коллективы редакции газеты «Ташкентская правда» и областного управления по печати выражают глубокое соболезнование председателю Госкомпечати Республики Узбекистан Р. Ш. Шагулямову в связи с трагической гибелью его сына

ШАГУЛЯМОВА Иркина Рустамовича.

Сотрудники ГТПО «Узбекистан», творческое объединение «Мысль», киностудия «Буюртмафильм» глубоко скорбят и выражают соболезнование семье Шагулямовых по поводу трагической гибели

Алишера ШАГУЛЯМОВА.

ЭКРАН В ВАШЕМ ДОМЕ

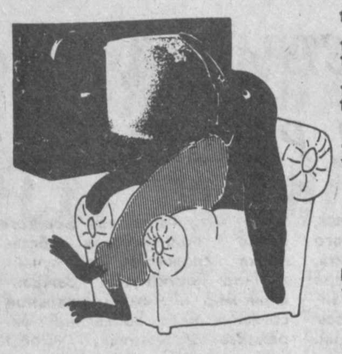

ПОНЕДЕЛЬНИК

3 МАЯ

● УзТВ I

17.55 Программа передач.
18.00 Новости.
18.10 «Игрушка». Телефильм.
18.25 Концерт фольклорного ансамбля танца «Чаман».
19.25 Реклама.
19.30 «Узбекистон» (рус.).
19.50 Реклама.
19.55 «Узбекистон». Телевизионный киножурнал.
20.10 Вечерняя сказка.
20.25 «Замин саховати — мехнатдан». О хозяйстве им. Сабира Рахимова Денаускогo района.
20.55 Реклама.
21.00 «Узбекистон».
21.30 Маматкул Хазраткулов. «Кўнгил пиёласи». Теленовелла.
22.10 Поет заслуженная артистка Узбекистана Малохат Дадабаева.
22.55 Футбол. Чемпионат Узбекистана. «Нефтчи» (Фергана) — «Пахтакор» (В записи).
00.25 Программа передач.

● УзТВ II

18.30 Для детей. «Сюрприз».
19.00 «Диалог». Телефильм.
19.30 «Узбекистон» (рус.).
19.50 «Йўл интизомни ёқтиради».
20.30 «Лаҳза».
20.45 «Родная кровь». Художественный фильм.
22.15 «Лаҳза».

● «ОРБИТА IV»

6.30, 14.20, 20.20 Программа передач.
6.35 «Итоги».
7.20 «Спорт-шанс».
7.50 «Марафон-15» — малышам.
8.15 «Эльдорадо».
8.45 «Соло».
9.15 Впервые на телеэкране. Художественный фильм «Берег спасения». 2-я серия.
10.25 «Новые имена».
11.05 Премьера мультсериала «Шекспириада». Фильм 3-й — «Макбет».
11.35 «Тройка, семерка, туз».
11.45 «Огоньку» — 70 лет.
12.25 «Отверженные». Художественный фильм. 1-я серия (Франция—Италия).
14.00 Новости.
14.25 2-я серия художественного фильма «Отверженные».
15.35 «Гол».
16.05 «Звездный час».
16.45 «Клуб путешественников».
17.40 «Судьбы моей нелегкий выбор». Элина Быстрицкая.
18.30 Премьера телевизионного шестисерийного художественного фильма «Тишина». 2-я серия.
19.40 Спокойной ночи, малыши!
19.55 Реклама.
20.00 Новости.
20.25 Премьера художественного телесериала «Горячев и другие». 13-я серия.
20.55 «Спортивный уик-энд».
«Новая студия» представляет:
21.10 «Пресс-клуб».
23.35 «Бомонд».
В перерыве (23.00) — Новости.
*
00.15 «Магия моды».

● «ДУБЛЬ IV»

РОССИЙСКОЕ ТЕЛЕВИДЕНИЕ
7.25 Мульти-пульти. «Приятного аппетита».
7.30 Студия «Рост». «Наш «Ералаш».
8.00 Премьера документального фильма «Мы были дымом».
9.30 Публицистическая программа «45».
10.15 Андрей Вознесенский. «Видеомы».
10.45 Мульти-пульти. «Сказка», «Морской бой».
11.00 «Пилигрим». Российское бюро путешествий.
11.45 Премьера телеэкрана. «Безумная Лори». Художественный фильм. 1-я серия.
12.40 «Крестьянский вопрос».
13.05 «Безумная Лори». Художественный фильм. 2-я серия.
14.10 Мульти-пульти. «Кот и К».
14.20 «Кабачок на Тверской».
15.20 Премьера многосерийного документального фильма «Дикая природа Америки» (США).
15.50 «Поют драматические актеры». Конкурс песни им. А. Миронова.
16.50 «Спортивная карусель».
*
17.00—19.05
ТУРЕЦКОЕ ТЕЛЕВИДЕНИЕ
*
РОССИЙСКОЕ ТЕЛЕВИДЕНИЕ
19.05 «Момент истины». На вопросы А. Караулова отвечает председатель финансового объединения «МЕНАТЕП» М. Ходорковский.
20.00 Детектив по понедельникам. «Лаки страйк» представляет художественный фильм «Странные любовники» из цикла «Криминальные истории» (США).
*
21.00 Турецкое телевидение. Новости.
*
21.20 «Звезды говорят».
21.30 Маски-шоу. «Маски в опере».
22.05 Авторский вечер Булата Окуджавы.
23.10 Премьера телеэкрана. «Жажда страсти». Художественный фильм.

● Каз ТВ

На казахском и русском языках:
17.50 Программа передач.
17.55 «Наш брат».
18.40 Док. фильм.
19.00 Алма-Атинское ТВ.
20.00 «Таразы».
20.45 «Расскажу сказку».
21.00 «Казахстан».
21.40 Реклама, программа.
21.50 Документальный фильм.
22.10 Вечер Рабиги Есимжановa.
23.10 «Че-Олень». По произведениям Оралхана Бокеева.

ВНИМАНИЮ ЗРИТЕЛЕЙ КАЗАХСКОГО ТВ!
Начало передач и программа в 5.00, в субботу и воскресенье в 6.55 (время ташкентское).

ВТОРНИК

4 МАЯ

● УзТВ I

7.00 «Узбекистон».
7.30 «Матлубанинг бахти». Фильм-концерт.
8.10 «Бой после победы». Художественный фильм. 1-я серия.
9.30 Изучаем узбекский язык.
10.00 «Отцы и дети». Телефильм.
10.30 Учебная программа. География. Природно-территориальные комплексы.
11.00 Новости телекомпании «Уорлднет» (США).
* * *
17.55 Программа передач.
18.00 Новости.
18.10 Студия «Кичкинтой». «Куклы — мои друзья».
18.55 «Хотира». Телефильм.
19.05 «Сельские предприниматели».
19.25 Реклама.
19.30 «Узбекистон» (рус.).
19.50 Реклама.
19.55 «Нақшлар бўстони». Телефильм.
20.10 Вечерняя сказка.
20.25 Поет Муроджон Сохибов.
20.55 Реклама.
21.00 «Узбекистон».
21.30 К XII сессии Верховного Совета Республики Узбекистан XII созыва.
22.00 «Мастера искусств». Народная артистка Узбекистана Хадича Бабаханова.
22.40 «Исполнить всякую правду». Художественный фильм.
00.05 Программа передач.

● УзТВ II

18.30 «В реликтовой роще». Видовой фильм.
18.40 «Уолт Дисней представляет...» Программа мультфильмов.
19.30 «Узбекистон» (рус.).
19.50 Концерт камерного оркестра Узгостелерадиокомпании.
20.30 К 80-летию со дня рождения М. Тургунбаевой. «Запомните меня такой».
21.30 Реклама. «Кинооко».

● «ОРБИТА IV»

6.40, 14.20 Программа передач.
6.45 Новости.
7.20 Творчество народов мира.
7.50 Мультфильмы: «Медной горы хозяйка», «Малахитовая шкатулка».
8.35 Премьера телевизионного многосерийного фильма для детей «Приключения черного Красавчика».
9.00 «Новое поколение выбирает».
9.50 «Музыкальный киоск».
10.20 «Под знаком «пи».
11.10 Премьера мультсериала «Шекспириада». Фильм 4-й — «Сон в летнюю ночь».
11.40 «100 дней Билла Клинтона».
12.25 Актеры и судьбы. «Небесный тихоход». Художественный фильм («Ленфильм», 1945 г.).
14.00 Новости.
14.25 Премьера многосерийного мультфильма «Принц и русалочка».
14.50 Международный балетный приз Бенуа на сцене Большого театра.
16.45 «Великолепная семерка».
17.50 «Тема».
18.35 Премьера телевизионного шестисерийного художественного фильма «Тишина». 3-я серия.
19.40 Спокойной ночи, малыши!
19.55 Реклама.
20.00 Новости.
20.20 «Портрет на фоне». Муслим Магомаев.
21.05 Премьера телевизионного шестисерийного художественного фильма «Путь героина». 4-я серия (Англия).
22.00 «Майские звезды». Международный фестиваль народного творчества. Передача из Кремлевского дворца. В перерыве (23.00) — Новости.

● «ДУБЛЬ IV»

РОССИЙСКОЕ ТЕЛЕВИДЕНИЕ
7.25 «Новый старый мир».
7.55 «Только для вас».
8.25 «К-2» представляет: «Б. Г. в гостях у САС».
9.45 «Аты-баты...»
10.15 Кипрас Мажейка. Репортажи из «Малой Европы».
10.45 Кинотеатр повторного фильма. «Высота» (1956 год).
12.15 «Крестьянский вопрос».
12.40 «Перекрестки судеб. Американский дневник».
13.25 «Зигзаг удачи».
14.25 «Поют драматические актеры». Международный фестиваль.
15.55 «Репортер».
16.15 Маски-шоу. «Маски в суде».
*
17.00—17.30
ТУРЕЦКОЕ ТЕЛЕВИДЕНИЕ
*
РОССИЙСКОЕ ТЕЛЕВИДЕНИЕ
17.30 Домашний экран. Премьера многосерийного художественного телефильма «Санта-Барбара». 162-я серия.
18.20 «Праздник каждый день».
18.30 Любимые комедии. «Не горюй». Художественный фильм.
*
20.00—21.25
ТУРЕЦКОЕ ТЕЛЕВИДЕНИЕ
*
РОССИЙСКОЕ ТЕЛЕВИДЕНИЕ
21.25 Премьера телеэкрана. «Смерть Детороба». Художественный фильм.
22.40 «Экзотика».
23.40 «Ночной клуб Эс-эн-си».

● Каз ТВ

На казахском и русском языках:
17.55 Программа передач.
18.00 Фильмы кинорежиссера Ораза Абишева.
18.40 Телевидение Орала.
18.45 Мультфильм.
19.00 Телевидение Алма-Аты.
20.00 Вечерние мелодии.
20.10 Студия интерпрограмм.
20.45 «Расскажу сказку».
21.00 «Казахстан».
21.40 Реклама, программа.
21.50 «Письмо».
22.00 Звоны Чернобыля.
22.20 «Никто, кроме тебя». Худ. фильм.
23.00 Концерт.
23.50 Домашнее видео.

СРЕДА

5 МАЯ

● УзТВ I

7.00 «Узбекистон».
7.30 «Поет Кувондик Искандаров». Фильм-концерт.
8.00 «Бой после победы». Художественный фильм. 2-я серия.
9.15 Турецкий язык.
9.45 «В стране открытий», «Ждите белых лебедей». Телефильмы.
10.25 Новости телекомпании «Уорлднет» (США).
* * *
17.55 Программа передач.
18.00 Новости.
18.10 Фильм—детям. «Дрессировщики».
18.50 «Шаги промышленности». Мубарекский газоперерабатывающий завод.
19.25 Реклама.
19.30 «Узбекистон» (рус.).
19.50 Реклама.
19.55 «Зарафшон». Премьера «Узбектелефильма».
20.10 Вечерняя сказка.
20.25 «Искусство друзей». О спектакле Каракалпакского музыкального театра «Ожиниёз».
20.55 Реклама.
21.00 «Узбекистон».
21.30 К XII сессии Верховного Совета Республики Узбекистан XII созыва.
22.00 Концерт мастеров искусств.
22.40 Обзор республиканских газет.
22.50 «Об этом говорит вся махалля». Художественный фильм.
00.10 Программа передач.

● УзТВ II

18.30 «Банный день». Мультфильм.
18.40 «Маленькая прогулка».
19.10 «Спринт».
19.30 «Узбекистон» (рус.).
19.50 «Музыкальная гостиная».
20.30 «Час интересных встреч».
21.30 «Весна». Художественный фильм.

● «ОРБИТА IV»

4.55, 14.20, 17.20, 20.20, 23.35 Программа передач.
5.00 Новости.
5.35 Утренняя гимнастика.
5.45 «Утро».
8.00 Новости.
8.20 «Кидди-Видди».
8.35 Премьера научно-популярного фильма «Несравненный Дягилев» («Леннаучфильм», Франция).
9.30 «Таланты и поклонники».
10.30 «Горячев и другие». Художественный телесериал. 13-я серия.
11.00 Новости.
Дневной киноэкспресс
11.20 «Большая перемена». Телевизионный четырехсерийный художественный фильм. 1-я и 2-я серии.
13.30 Премьера телефильма «Знак Танба».
13.55 «Дождь идет». Мультфильм.
*
14.00 Новости (с сурдопереводом).
14.25 «Телемикст».
15.10 «Блокнот».
15.15 Мультфильмы «Медвежонок Бутхуз», «Давай меняться».
15.40 Фестиваль молодых в Тольятти.
16.20 «Клуб-700».
16.50 «Технодром».
17.00 Новости (с сурдопереводом).
17.25 Межгосударственный телеканал «Останкино» представляет программу «Шаги навстречу».
17.55 «Азбука собственника».
18.10 «Миниатюра».
18.25 Премьера телевизионного шестисерийного художественного фильма «Тишина». 4-я серия.
19.40 Спокойной ночи, малыши!
19.55 Реклама.
20.00 Новости.
20.25 «Портрет на фоне». Алла Пугачева.
21.20 Премьера телевизионного шестисерийного художественного фильма «Путь героина». 5-я серия (Англия).
22.15 «Черта с два...»
23.00 Новости.
23.40 «L-клуб».

● «ДУБЛЬ IV»

РОССИЙСКОЕ ТЕЛЕВИДЕНИЕ
7.25 Время деловых людей.
7.55 Утренний концерт.
8.10 «Пилигрим». Российское бюро путешествий.
8.55 «Родники».
9.25 Досуг. «Под знаком «Рыбы».
9.40 Мульти-пульти. «Находчивый крестьянин».
9.45 Балет Санкт-Петербурга. П. И. Чайковский. «Щелкунчик». Спектакль Мариинского театра.
11.05 «Любимые мелодии».
11.35 «Антракт». Поет И. Аллегрова.
11.50 Домашний экран. «И жизнь, и слезы, и любовь». Художественный фильм.
13.30 «Крестьянский вопрос».
13.50 «Белая ворона».
14.35 Телебиржа.
15.05 Там-там-новости.
15.20 Студия «Рост». «Солнечный диск». Международный фестиваль детского эстрадного искусства. Часть 1-я.
15.50 Бизнес: новые имена.
16.05 Трансросэфир. «Дальний Восток».
16.50 «Спортивная карусель».
*
17.00—18.50
ТУРЕЦКОЕ ТЕЛЕВИДЕНИЕ
*
РОССИЙСКОЕ ТЕЛЕВИДЕНИЕ
18.50 Домашний экран. Премьера многосерийного художественного телефильма «Санта-Барбара». 163-я серия.
19.40 «Площадь искусств». С. Прокофьев. Концерт для фортепиано с оркестром.
20.15 «Памяти Нины Кондратовой». Передача из цикла «В ракурсе — семейный портрет».
*
21.00 Турецкое телевидение. Новости.
*
21.20 «Звезды говорят».
21.30 Фестиваль «Открытая музыка-93». Ганноверский Биг-Бенд.
22.15 «ЭКС». Экран криминальных сообщений.
22.25 «60 минут». Программа Си-би-эс и Российского ТВ.
23.25 Баскетбольное обозрение.

● Каз ТВ

На казахском и русском языках:
17.55 Программа передач.
18.00 Телефильм.
18.45 Фильм-концерт.
19.00 Алма-Атинское ТВ.
20.00 Экономический телеуниверситет.
20.15 Передача из Бухары.
20.50 «Расскажу сказку».
21.00 «Казахстан».
21.40 Реклама, программа.
21.50 Изучаем турецкий язык.
22.05 «Вечер».
22.15 Новости.
23.00 Концерт.
23.45 Художественный фильм.

ЧЕТВЕРГ

6 МАЯ

● УзТВ I

7.00 «Узбекистон».
7.30 «Воспоминание о прошлом». Телефильм.
8.05 «Аэлита, не приставай к мужчинам». Художественный фильм.
9.30 Арабский язык.
10.00 «Семья уйгура». Фильм-концерт.
10.30 Учебная программа. Узбекская литература. Зарубежная литература и современность.
11.00 Новости телекомпании «Уорлднет» (США).
11.15 Телефильм.
11.30 Учебная программа. История народов Узбекистана. Культурная жизнь XIV—XV вв.
* * *
17.55 Программа передач.
18.00 Новости.
18.10 Студия «Ёшлик». «Эъзоз».
18.30 «Мир искусств».
19.05 «Зориқиб кутилган кун». Телефильм.
19.25 Реклама.
19.30 «Узбекистон» (рус.).
19.50 Реклама.
19.55 Музыкальные минутки.
20.10 Вечерняя сказка.
20.25 «Узанини топар дарёлар». Литературная передача.
20.55 Реклама.
21.00 «Узбекистон».
21.30 На XII сессии Верховного Совета Республики Узбекистан XII созыва.
23.30 «Действуй по обстановке». Художественный фильм.
00.35 Программа передач.

● УзТВ II

18.30 Для детей. «Улыбка».
19.00 Грани познания.
19.30 «Узбекистон» (рус.).
19.50 «Никто не забыт, ничто не забыто».
20.30 «Пульс».
20.45 «Сегодня вечером».
21.55 Обзор республиканских газет.
22.05 «Пульс».
22.20 Реклама. «Кинооко».

● «ОРБИТА IV»

4.55, 14.20, 17.20, 20.20, 23.35 Программа передач.
5.00 Новости.
5.35 Утренняя гимнастика.
5.45 «Утро».
8.00 Новости.
8.20 «Посмотри, послушай...»
8.40 «Джем».
9.10 «...До 16 и старше».
9.55 «Сергей Островой: стихи и песни». Фильм-концерт.
10.50 «Пресс-экспресс».
11.00 Новости.
Дневной киноэкспресс
11.20 «Большая перемена». Телевизионный четырехсерийный художественный фильм. 3-я и 4-я серии.
13.25 Премьера телефильма «Летательные сны».
13.45 «Бездомный Конгурджа». Мультфильм.
*
14.00 Новости (с сурдопереводом).
14.25 «Телемикст».
15.10 «Блокнот».
15.15 А. Глазунов. Сюита из музыки к балету «Раймонда».
15.30 «Чудеса Христа». Мультфильм (США).
16.00 «Джем».
16.30 «Ржевский вариант».
17.00 Новости (с сурдопереводом).
17.25 «...До 16 и старше».
18.05 Межгосударственный телеканал «Останкино» представляет программу «СНГ: кредит взаимного доверия».
18.30 Премьера телевизионного шестисерийного художественного фильма «Тишина». 5-я серия.
19.40 Спокойной ночи, малыши!
19.55 Реклама.
20.00 Новости.
20.25 Премьера телевизионного шестисерийного художественного фильма «Путь героина». 6-я серия.
21.20 «Портрет на фоне». Борис Гребенщиков.
22.05 Премьера мультфильма для взрослых «Капитан Пронин в Америке».
22.15 «Пресс-экспресс».
22.30 «Звуковая дорожка».
23.00 Новости.
23.40 Футбол. «На пути к Уэмбли».

● «ДУБЛЬ IV»

РОССИЙСКОЕ ТЕЛЕВИДЕНИЕ
7.25 Время деловых людей.
7.55 Кипрас Мажейка. Репортажи из «Малой Европы».
8.25 Фестиваль «Открытая музыка-93». Ганноверский Биг-Бенд.
9.10 Российская энциклопедия. «С того света».
10.15 «Козырная дама».
10.45 Параллели. «Город готовится к юбилею».
11.00 Домашний экран. Многосерийный художественный телефильм. «Санта-Барбара». 162-я и 163-я серии.
12.40 «Крестьянский вопрос».
13.05 «Досуг».
13.20 «Петербургский ангажемент».
14.40 Мульти-пульти. «Яблочный пирог».
15.00 Там-там-новости.
15.15 «Бизнес в России».
15.40 Трансросэфир. «Панорама приватизации».
16.25 «Обратный адрес».
*
17.00—19.05
ТУРЕЦКОЕ ТЕЛЕВИДЕНИЕ
*
РОССИЙСКОЕ ТЕЛЕВИДЕНИЕ
19.05 Домашний экран. Премьера многосерийного художественного телефильма «Санта-Барбара». 164-я серия.
19.55 На сессии ВС Российской Федерации.
20.25 «Хроно». В мире авто- и мотоспорта.
*
21.00 Турецкое телевидение. Новости.
*
21.20 «Звезды говорят».
21.25 «Спортивная карусель».
21.30 «ЭКС». Экран криминальных сообщений.
21.40 Премьера телеэкрана. «Униженные и оскорбленные». Художественный фильм.

● Каз ТВ

На казахском и русском языках:
17.55 Программа передач.
18.00 Документальный видеофильм.
19.00 Алма-Атинское ТВ.
20.00 Студия интерпрограмм.
20.45 «Расскажу сказку».
21.00 «Казахстан».
21.40 Реклама, программа.
21.50 «Письмо».
22.00 Студия интерпрограмм.
22.25 «Никто, кроме тебя». Худ. фильм.
23.05 Творчество Шежире.

ПЯТНИЦА

7 МАЯ

● УзТВ I

7.00 «Узбекистон».
7.30 «Саодатли санъат сайёралари». Фильм-концерт.
8.10 «Бархатный сезон». Художественный фильм.
9.45 Студия «Ёшлик». «Даврага кел, дугонажон!»
11.10 Новости телекомпании «Уорлднет» (США).
* * *
17.55 Программа передач.
18.00 Новости.
18.10 «Памятники Наманганa». Телефильм.
18.20 Студия «Ёшлик». «Ғазалхон ёшлигим».
19.25 Реклама.
19.30 «Узбекистон» (рус.).
19.50 Реклама.
19.55 «Кокон — наше богатство».
20.10 Вечерняя сказка.
20.25 «Коллеги». О работе радио- и тележурналистов.
20.55 Реклама.
21.00 «Узбекистон».
21.30 На XII сессии Верховного Совета Республики Узбекистан XII созыва.
23.30 Концерт художественных коллективов Узгостелерадиокомпании.
00.30 Программа передач.

● УзТВ II

ПОКАЗЫВАЕТ БИШКЕК
18.30 «Кабарлар» (рус.).
18.40 «Ден соолук».
19.10 Премьера «Кыргызтелефильма». «Кыргыз радиосуна — 60 жыл».
19.40 «Дидарлашу». Акын — сатирик Ж. Рыспаев.
20.10 «Шерниенин». «Баракатарынан».
20.25 «Назар» (объявления, реклама).
20.30 «Кабарлар» (кырг., рус.).
20.50 На сессии Верховного Совета Республики Кыргызстан.

● «ОРБИТА IV»

4.55, 14.20, 17.20, 20.20 Программа передач.
5.00 Новости.
5.35 Утренняя гимнастика.
5.45 «Утро».
8.00 Новости.
8.20 Впервые на телеэкране. Художественный фильм для детей «Бешеная».
9.35 Мелодии фронтовых лет в исполнении Б. Феоктисова (балалайка).
10.00 «Клуб путешественников» (с сурдопереводом).
10.50 «Пресс-экспресс».
11.00 Новости.
Для вас, театралы!
11.20 Э. де Филиппо. «Великая магия». Фильм-спектакль Государственного академического театра им. Евг. Вахтангова.
13.50 Премьера телефильма «Весенние зарисовки» (Ташкент).
*
14.00 Новости (с сурдопереводом).
14.25 «Бридж».
14.50 «Бизнес-класс».
15.05 «Блокнот».
15.10 Впервые на телеэкране. Художественный фильм для детей «Бешеная».
16.25 Межгосударственный телеканал «Останкино» представляет программу «Здравствуйте, мои дорогие».
16.50 «Дело».
17.00 Новости (с сурдопереводом).
17.30 «Азбука собственника».
17.45 «Человек и закон».
18.15 «Вагон-03».
18.45 Премьера телевизионного шестисерийного художественного фильма «Тишина». 6-я серия.
19.40 Спокойной ночи, малыши!
19.55 Реклама.
20.00 Новости.
20.25 «Музыкальная мозаика».
«ВИД» представляет:
20.40 «Поле чудес».
21.35 «Человек недели».
21.50 «Политбюро».
22.20 «Музобоз».
23.35 «Авто-шоу».
23.55 Программа «Х».
00.20 Площадка «Обоза». «Юрий Айзеншпис и его друзья».
В перерыве (23.00) — Новости.
*
01.20 «Пресс-экспресс».

● «ДУБЛЬ IV»

РОССИЙСКОЕ ТЕЛЕВИДЕНИЕ
7.25 Время деловых людей.
7.55 «Антреприза». Театр Марка Розовского.
8.40 «Наш сад».
9.10 «Старые, старые ленты». Вокальный дуэт В. Матусова и В. Копылова.
9.40 «В мире животных». Ведущий — Н. Дроздов.
10.40 Параллели. «Город готовится к юбилею».
10.55 Домашний экран. Многосерийный художественный телефильм «Санта-Барбара». 164-я серия.
11.45 Отечество мое. «Провинциальные письма».
12.40 «Крестьянский вопрос».
13.05 «Ижица».
13.35 Премьера художественно-документального фильма «Сладкая греза».
14.50 Телебиржа.
15.25 Парламентский час.
16.25 Антракт. «Квартет им. Чайковского».
16.40 Там-там-новости.
16.55 «Спортивная карусель».
*
17.00—17.25
ТУРЕЦКОЕ ТЕЛЕВИДЕНИЕ
*
РОССИЙСКОЕ ТЕЛЕВИДЕНИЕ
17.25 Студия «Рост». «Солнечный диск». Международный фестиваль детского эстрадного искусства. Часть 2-я.
17.55 Дисней по пятницам. «Сослан на планету Земля». Художественный фильм. 9-я серия.
18.45 «Праздник каждый день».
18.55 «Звезды не гаснут». Музыкальная программа.
*
19.55—21.25
ТУРЕЦКОЕ ТЕЛЕВИДЕНИЕ
*
РОССИЙСКОЕ ТЕЛЕВИДЕНИЕ
21.25 Премьера телеэкрана. «Расстанемся, пока хорошие». Художественный фильм. 1-я и 2-я серии.
23.40 «Клуб «Желтая подводная лодка». (Эс-эн-си).

● Каз ТВ

На казахском и русском языках:
17.45 Программа передач.
17.50 Документальный видеофильм.
18.30 Теленовелла.
19.00 Алма-Атинское ТВ.
20.00 Международное обозрение.
20.20 Документальный фильм.
20.45 «Расскажу сказку».
21.00 «Казахстан».
21.40 Реклама, программа.
21.50 Изучаем турецкий язык.
22.00 «Ак жол».
22.10 Из жизни Казахстана.
23.00 «Ар».

СУББОТА

8 МАЯ

● УзТВ I

7.00 «Ассалому алайкум».
*
8.00 «Генерал Рахимов». Художественный фильм.
9.35 «Алифбо сабоқлари».
10.05 Национальные спортивные игры.
10.35 «Фахрийлар — фахримиз». Телеочерк.
11.00 Для юношества. «Умид учқунлари».
11.45 «Литература и мораль».
12.25 «Қизил Яримой шуъласи».
12.55 «Транспорт и пешеход».
13.20 «Истиқлол жилолари». Музыкальная передача.
* * *
17.55 Программа передач.
18.00 Студия «Кичкинтой». «Уйнаймиз-у, ўйлаймиз».
18.50 «Бир лаҳза тўхтанг». Ансамбль им. Зебо Ганиевой. Телефильм.
19.30 «Узбекистон» (рус.).
19.50 Международные события.
20.10 Вечерняя сказка.
20.25 «Страницы творчества». Народный писатель Узбекистана Шухрат.
21.00 «Туркистон».
21.30 На XII сессии Верховного Совета Республики Узбекистан XII созыва.
22.30 Обзор республиканских газет.
22.40 80-летию со дня рождения М. Тургунбаевой. Концерт победителей и призеров конкурса «Ракс-93».
00.30 Программа передач.

● УзТВ II

17.00
ПОКАЗЫВАЕТ АШГАБАТ

● «ОРБИТА IV»

5.45, 7.30, 20.20 Программа передач.
5.50 Утренняя гимнастика.
6.00 «Пресс-экспресс».
6.10 «Субботнее утро делового человека».
6.55 Новости.
7.35 «Спорт-шанс».
8.05 «Марафон-15» — малышам.
8.35 «Экстро-НЛО».
9.05 «Автограф по субботам».
9.35 «ЭКО». Экологическое обозрение.
9.50 «Медицина для тебя».
10.30 Премьера мультсериала «Шекспириада». Фильм 5-й — «Буря».
11.00 «Тройка, семерка, туз».
11.10 Актеры и судьбы. «Цирк». Художественный фильм («Мосфильм», 1936 г.).
13.00 «Играй, гармонь! С тальянками в «Останкине». В перерыве (14.00) — Новости.
15.20 «Центральный экспресс» Европейский телевизионный журнал.
15.50 Премьера многосерийного мультфильма «Принц и русалочка».
16.15 Спортивная программа «Ультра-си».
16.55 «Красный квадрат».
17.35 «В мире животных».
18.15 «Оба-на-Уголь»-шоу.
18.45 «Коламбия пикчерс» представляет. Премьера телевизионного художественного фильма «Негативное изображение» из телесериала «Майк Хаммер».
19.40 Спокойной ночи, малыши!
19.55 Реклама.
20.00 Новости.
20.25 «Коламбия пикчерс» представляет. Премьера телевизионного семисерийного художественного фильма «Последние дни Помпей». 1-я серия (США, 1984 г.).
21.25 «Пресс-экспресс».
21.35 «Белоснежка и семь гномов». Эльдар Рязанов беседует с Леонидом Якубовичем.
22.20 «Донецк приглашает друзей». Концерт. В перерыве (23.00) — Новости.

● «ДУБЛЬ IV»

РОССИЙСКОЕ ТЕЛЕВИДЕНИЕ
7.20 «Свой взгляд на мир».
7.45 «Формула-730».
8.15 Студия «Рост». «Наш «Ералаш».
8.45 Фольклор. «Рязанские свадьбы».
9.15 «Футбол без границ».
10.10 Кинотеатр повторного фильма. «Живые и мертвые». 1-я серия (1963 год).
*
11.45—15.20
МЕЖДУНАРОДНЫЙ ТЕЛЕКАНАЛ «УЗБЕКИСТОН»
1. «Рангинкамон» (на таджикском языке).
2. «Нурли йўл».
3. «Мелодии дружбы».
4. «Дийдор» (на казахском языке).
5. «Гулпак» (на каракалпакском языке).
6. «Табаррук сиймолар».
*
РОССИЙСКОЕ ТЕЛЕВИДЕНИЕ
15.20 «Непознанная Вселенная».
15.50 «Золотая шпора».
16.20 «Улыбка Джоконды». Мультфильм для взрослых.
16.30 «Рек-тайм».
*
17.00—19.00
ТУРЕЦКОЕ ТЕЛЕВИДЕНИЕ
*
РОССИЙСКОЕ ТЕЛЕВИДЕНИЕ
19.00 Фестиваль искусств. «Золотая звезда». Трансляция из Волгограда.
20.50 «Спортивная карусель».
*
21.00 Турецкое телевидение. Новости.
*
21.20 «Звезды говорят».
21.25 «К-2» представляет: «Звезды Америки».
21.55 «Арт-обстрел».

● Каз ТВ

На казахском и русском языках:
8.55 Программа передач.
9.00 «Арена «Алатау».
10.00 «Казахстан».
10.40 Программа передач.
10.45 «Девочка ищет отца». Худ. фильм.
12.35 «50 на 50». Худ. фильм.
14.00 Алма-Атинское ТВ.
15.00 Программа передач.
15.05 Документальный фильм.
16.00 Туркестанский университет.
17.10 Вечер Ракыма Тэжибаева.
18.10 Программа передач.
18.15 Мультфильм.
18.45 Заповедная Америка.
19.00 Передача немецкой редакции.
19.40 «7+7+7».
20.10 «Азия ТВ».
20.40 «Расскажу сказку».

ВОСКРЕСЕНЬЕ

9 МАЯ

● УзТВ I

7.00 «Гул дарди». Музыкальная программа.
*
8.05 «Туркистон».
8.35 «Махабхарата». Телевизионный многосерийный художественный видеофильм (Индия). 14-я и 15-я серии.
10.05 Английский язык.
10.35 «Қаҳрамонлик мадҳи». Телеочерк об участнике Великой Отечественной войны Тухтасине Ахмедове.
10.55 «Истеъдодли ёшлар». О кинофотофестивале Узбекистана
11.35 «Хозяйке на заметку». Полезные советы.
11.55 Для школьников. «Песня-песенка».
12.35 «Ғалаба баҳори».
* * *
17.55 Программа передач.
18.00 «Волк и теленок». Мультфильм.
18.10 Для юношества. «Уйла! Изла! Топ!».
19.05 «Кичик лейтенант ҳақида қасида».
19.15 «Ойнаи жаҳонда».
19.30 «День за днем» (рус.).
19.55 «Узингни эр билсанг» («Если ты мужчина»).
20.50 «Нурли Тошкент оқшомлари». Премьера «Узбектелефильма».
21.00 «Ҳафтанома».
22.00 «Тақдирин кўл билан яратур одам». Премьера видеофильма, посвященного 90-летию со дня рождения Г. Гуляма.
23.00 «Мардлар қўриқлайди Ватанни». Музыкальная передача.
00.30 Программа передач.

● УзТВ II

ПОКАЗЫВАЕТ БИШКЕК
8.05—11.20 Показывает студия «Баластан», «Куш кабарлар»; «Жылдздуу бала»; «Бабалардан калган соз»; «Баластан» студиясынын мейманкасында»; Прямой эфир; «Бобок, сенин жомогун»; «ТТ» (телевикторина); мультфильм.
* * *
18.25 «Для вас, ветераны». Концерт (кырг., рус.).
19.30 «Арман». Художественный телефильм.
20.30 «Кабарлар». Праздничный выпуск (кырг., рус.).
20.50 «Из архива Кыргызского ТВ». Народный поэт Республики Кыргызстан Т. Уметалиев.

● «ОРБИТА IV»

6.50, 7.30, 14.15, 21.45, 23.15 Программа передач.
6.55 Новости.
7.35 Тираж «Спортлото».
7.55 Из фондов ТВ. «Песня далекая и близкая».
8.25 Премьера телефильма «Дети войны».
9.15 «Травяная западенка». Мультфильм.
9.30 Театральные встречи. «Нам дороги эти позабыть нельзя...»
10.30 «Военное ревю».
11.00 Премьера документального фильма «Хор» (ЦСДФ).
11.20 «Киноправда!» Художественный фильм «Сталинградская битва». 1-я серия («Мосфильм», 1949 г.).
«КТВ-1» и канал «Франс интернасиональ» представляют:
13.00 Премьера многосерийного мультфильма «Пиф и Геркулес».
13.10 Премьера многосерийного документального фильма «Подводная одиссея команды Кусто».
*
14.00 Новости.
14.20 Премьера мультфильмов «Каспер и его друзья» (Англия), «Настоящие охотники за привидениями» (США).
15.15 «Веди».
15.55 «Виктория». Фестиваль солдатской песни.
16.55 «Панорама». Еженедельная международная программа.
17.35 Новости (с сурдопереводом).
17.50 «Светлой памяти павших в борьбе против фашизма». Минута молчания.
18.02 «В День Победы: час воспоминаний...» Музыкальная программа.
19.05 Премьера мультфильма для взрослых «Соната».
19.15 Впервые на телеэкране. Художественный фильм. «Танк «Клим Ворошилов»-2». (Киностудия им. М. Горького, 1990 г.).
20.55 Реклама.
21.00 «Итоги».
21.50 «Парадиз-коктейль».
22.50 «Тропа». Телефильм.
23.00 Новости.
23.20 Городошный спорт. Традиционные соревнования ветеранов Великой Отечественной войны, посвященные Дню Победы.
23.45 Футбол. «На пути к Уэмбли».

● «ДУБЛЬ IV»

РОССИЙСКОЕ ТЕЛЕВИДЕНИЕ
7.20 «Когда мы были детьми».
7.50 Студия «Рост». «Добры молодцы».
8.20 «Ностальгические посиделки».
8.45 Лучшие игры НБА.
9.45 «Мир и война».
10.15 Программа «03».
10.45 «Аты-баты...»
11.15 «Шаги». Ведущий — профессор Д. Волкогонов.
12.00 «Телеафиша».
12.15 Кинотеатр повторного фильма. «Живые и мертвые». Художественный фильм. 2-я серия.
13.50 Мульти-пульти. «Счастливый старт», «Пампалини и крокодил».
*
14.10—17.20
МЕЖДУНАРОДНЫЙ ТЕЛЕКАНАЛ «УЗБЕКИСТОН»
1. Программа «Долг».
2. «Безнен мирас» (на татарском языке).
3. «Умид» (на уйгурском языке).
4. «Замандас» (на казахском языке).
*
РОССИЙСКОЕ ТЕЛЕВИДЕНИЕ
17.20 «Ретро-шлягер».
17.50 «Светлой памяти павших в борьбе против фашизма». Минута молчания.
18.05 «Не вырубить...» Ведущий — Б. Коптев.
18.20 «Праздник каждый день».
18.30 «Любите ли вы кино?»
19.00 «Ноу-хау».
*
19.30—21.30
ТУРЕЦКОЕ ТЕЛЕВИДЕНИЕ
*
РОССИЙСКОЕ ТЕЛЕВИДЕНИЕ
21.30 «Военно-полевой роман». Художественный фильм.
23.00 Программа «А».

● Каз ТВ

ТАШКЕНТСКАЯ ПРАВДА

УЧРЕДИТЕЛИ: Ташкентский областной Совет народных депутатов и журналистский коллектив «Ташкентской правды».

Адрес редакции: 700000, ГСП, ул. Ленинградская, 32.

ТЕЛЕФОНЫ ДЛЯ СПРАВОК: приемная — 32-57-45
отдел писем — 33-12-83. прием рекламы и объявлений —33-12-83, 33-05-22, 32-57-44, 33-81-42.

Регистрационный № 000095. Тираж 42276. Объем 2 печ. л. Способ печати — офсетный. Формат — А 2.
Издательско-полиграфический концерн «Шарк» при Управлении делами аппарата Президента Республики Узбекистан. Адрес предприятия: ул. Буюк Турон, дом 41.
Заказ № Г-225. Индекс