Общественно-политическая газета

ТАШКЕНТСКАЯ ПРАВДА

издается с февраля 1954 г.

№ 51 (9865) • Вторник, 4 мая 1993 года • Розничная цена 8 руб.

Ислам КАРИМОВ:

НАША ЦЕЛЬ — СОЗДАТЬ ПРОЧНЫЙ ФУНДАМЕНТ СОТРУДНИЧЕСТВА

Президент Ислам Каримов посетил с визитом Германию тогда, когда прошло уже полтора года, как наша Родина живет в условиях независимости. Иные говорят, что визит несколько запоздал, что руководители других государств Центральной Азии уже изъездили Европу и Америку вдоль и поперек. Им мы ответим, что Европа — не место, где даром можно получить сладкую лепешку. Политик сначала должен справиться с делами в своей стране, а потом можно поехать и за рубеж.

Словом, визит И. Каримова состоялся — не рано и не поздно, в самый раз, когда ему следовало состояться.

За полтора года серьезный политик может успеть ясно обозначить свою линию. Ислам Каримов так и сделал: он стал известен не только в своей стране, но и за границей.

Конечно, такой авторитет пришел к Президенту нелегко. Было немало серьезных испытаний. Намеренно не будем их перечислять, так как мы тоже их пережили: что выпадает главе, то выпадает и всей стране.

В отличие от некоторых политиков И. Каримов с первых же шагов отмежевался от популистских заявлений, твердо выступил за порядок, за что подвергся критике в ближнем и дальнем зарубежье. Если вспомнить, то наветы по адресу Узбекистана сводились к одному: там, мол, нет никаких изменений, все идет по-старому и даже хуже того. Пришлось слышать, терпеть и привыкнуть ко всякого рода ярлыкам типа «неокоммунизм», «диктатура».

А что произошло в конечном итоге? Нужно признать, события разворачивались по сценарию, предвиденному И. Каримовым. Общество не расчленилось, руки не отошли от работы, не было крови. Безусловно, меньше стало веселого времяпрепровождения, но социальной напряженности не возникло. Напротив, разгорелась с новой силой надежда, готовая было погаснуть: наладился выпуск потребительских товаров, наметился подъем в легкой и пищевой промышленности...

Если сейчас подумать, то это благо, что в недавние недоброй памяти годы И. Каримов находился в тени, работал в различных финансовых и экономических организациях. Но еще большее благо, что экономист И. Каримов оказался и искусным политиком. Как бы там ни было, даже в период разгула перестройки, когда, как говорится, собака не признавала хозяина, он не поддался влиянию извне, не потерял себя, успел уберечь общество от социальной розни и поляризации. Самое главное, он сумел сохранить организационную структуру государства, в каждой области назначил хокима, уверенно руководил республикой.

Было немало нареканий и по поводу централизации власти. Но время показало, что в конкретном обществе, в конкретной ситуации, в конкретных условиях другие способы и пути, оказывается, не дали бы таких же положительных результатов.

Еще одним достижением И. Каримова является то, что при развязывавшихся в Таджикистане кровавых событиях он не стал, подобно другим политикам, прятать, как страус, голову в песок, а сумел довести свое мнение до руководителей, подписавших договор о коллективной безопасности. На огонь, готовый перекинуться на соседние страны, была направлена спасительная струя воды.

Ислам Каримов много говорил об опасности фундаментализма. Так много, что некоторые радетели фундаментализма даже попытались свалить с больной головы на здоровую — не так, мол, страшен черт, как его малюет Каримов.

Время и практика показали правоту И. Каримова и в этом плане. Это еще больше укрепило вес и авторитет И. Каримова в международном сообществе.

За прошедшие полтора года И. Каримов из западноевропейских государств побывал только в Швейцарии и Австрии, а в основном ездил по странам Азии. Но о Западе он не забывал ни на минуту. Его общение с западными странами большей частью проходило через посредство экономистов, коммерсантов, словом, деловых людей.

В общем, если вы были внимательны, Президент Каримов избегает просить у иностранных государств непосредственную помощь, в основном он предпочитает обращаться к частным лицам, частным фирмам и частным банкам. То есть он оберегает свою страну от экономического давления иностранных государств. Он знает, что в один миг экономическое давление может обратиться в политическое...

В области внешней политики сегодня мы имеем налицо то, что не признававшие И. Каримова прежде политики теперь стали считаться с ним и проявляют желание к взаимовыгодному сотрудничеству.

Президент в вопросах политики всегда сохраняет достоинство и даже гордость, в то же время он неизменно проявляет любезность к иностранным предпринимателям, банкирам, в частности, к тем, кто желает быть партнером в сотрудничестве. Само собой, становясь заинтересованными, эти лица, имеющие у себя на родине вес и авторитет, также способны повлиять на своих государственных руководителей в интересах нашей страны.

Ислам Каримов много говорит о дорогах. Причем речь здесь в буквальном смысле. Обратите внимание, в каких бы восточных странах ни побывал Президент, везде ставит вопрос о дорогах, которые связывали бы Азию с Центральной Азией, Азию с Европой, строит планы, убеждает.

Тревожит его ненадежность дорог, ведущих на Север. Поэтому Президент говорит, что, всегда оставляя открытыми северные дороги, необходимо ускорить открытие новых дорог на Юг и на Восток.

Он всегда беспокоится, что в Узбекистане нет моря, мы окружены сушей. Но не падает духом, открывает воздушные пути, покупает мощные машины, которые будут курсировать по международным сухопутным дорогам, которые будут построены.

Возможно, мы откроем некоторые тайные замыслы Президента, но, по нашему мнению, Каримов лелеет мысль сделать Узбекистан мощной автомобильной державой. Об этом уже свидетельствует строительство совместного предприятия с южнокорейской фирмой ДЭУ, а также переговоры с фирмой «Мерседес-Бенц». Кстати, Узбекистан недавно купил 200 самых мощных грузовых машин. Встретив в немецком городе Верт пятерых наших молодых ребят, отправляющихся на этих машинах в дорогу, Президент благословил их. Во время бесед в Германии шел разговор также о еще 100 грузовых машинах и 100 больших и удобных автобусах. Самое приятное было то, что фирма «Мерседес-Бенц» в этом же году намеревается произвести сборку на узбекской земле 100 грузовых машин. В следующем году эта цифра достигнет 500. А дальше нетрудно представить...

Визит в Германию продолжался пять дней. В течение пяти дней было очень много встреч, бесед, переговоров. Особое место среди всего этого занимают беседы и встречи нашего Президента с Президентом Германии Рихардом фон Вайцзеккером и канцлером Хельмутом Колем. Хотя эти встречи и происходили за закрытыми дверями, некоторые детали успели просочиться наружу. Стало известно, что Хельмут Коль, создав определенное представление о личности и политике Ислама Каримова, предложил продолжить беседы в личном порядке. С большим удовольствием было принято предложение нашего Президента посетить с визитом Узбекистан.

Конечно, необязательно говорить и анализировать все подробности встреч на высшем уровне. Самое важное — выказанные на немецкой земле уважение и почет представителям Узбекистана. Все встречи и беседы прошли в очень искренней атмосфере. Не было фальши и лжи. Наши представители побывали в пяти землях Германии, включая Бонн. Одинаковые радушие и прием были выражены и в столице, и в городах Штутгарт и Верт, и в Саарланде, Берлине и Бранденбурге. Может, несколько неудобно хвалить успехи нашего руководителя, но не мешает прислушаться к словам бургомистра города Берлин господина Эберхарда Диппгена, высказанным во время приема: «Его Превосходительство Президент нам очень понравился как серьезный, точно мыслящий и действенный политик». Это не было простым комплиментом, ибо руководители других земель выразили точно такое же мнение. Не договорились же они друг с другом.

Естественно, может возникнуть вопрос: с какими же просьбами поехал Президент Каримов в Германию? Если сказать правду, он ничего не просил. И во время встреч с политиками, и в речи на пленуме Боннской торгово-промышленной палаты, и в интервью, которые давал газетчикам, он особо подчеркивал: Мы приехали, чтобы познакомиться друг с другом, рассказать о своих возможностях и условиях. Один корреспондент, представитель газеты «Франкфуртер-альге-Майне» удивленно спросил: «Неужели Вам ничего не надо?!» «Нам многое нужно, — сказал Президент. — Но милостыню мы никогда ни у кого не просили и не попросим».

Он ничего не попросил. Однако Президент дал достаточную информацию о перспективных планах, ресурсах, возможностях Узбекистана и предложил равноправное партнерство. Поэтому и во время официальных встреч, и по возвращении в резиденцию не на миг не оставался свободным. Точнее, его не оставляли в покое ни на минуту — ведь немцы люди практичные и деловые. Состоялась договоренность с руководителями «Мерседес-Бенц», «Сименс», «Дойчебанк», другими крупными фирмами о предстоящем сотрудничестве.

Подписано три документа. Один — о культурном сотрудничестве, другой — о взаимной защите капиталов, третий — о создании фонда взаимопомощи.

Ни у кого не вызвало сомнения, что документы выгодны для обеих сторон. Президент Каримов призвал деловых людей немецкой земли приехать в Узбекистан изучить условия экономического сотрудничества и самим сделать самостоятельные выводы. Предложение было принято с удовлетворением.

Интересно, что деловые люди задавали больше вопросов, касающихся экономических законов, таможенных и пошлинных сборов, экспортных и импортных возможностей. Ни одного вопроса не было по поводу социальной стабильности, спокойствия в крае. Отсюда можно сделать вывод, что у немцев есть большие стимулы и большие надежды на экономическое сотрудничество.

Можно и не говорить о том, насколько деловые люди бывают бдительными и чуткими к политической обстановке. У них есть интерес к сотрудничеству — это хороший признак.

«У узбекского и немецкого народов немало общих качеств, — сказал Президент Ислам Каримов. — Оба народа знают, что такое труд, дружба, доброта. Нет сомнения в том, что наши народы в будущем станут плодотворно сотрудничать».

Еще будет сделан подробный анализ поездки Президента Узбекистана в Германию. Наши суждения — это всего лишь первые впечатления от визита. Мы знаем, что Германия — великое государство. Не только в Европе, во всем мире оно имеет большой вес. Дружить с Германией — это значит, дружить с государствами, близкими к Германии по политике и направленности. Первые результаты поездки показывают, что оба государства одинаково заинтересованы в установлении добрых взаимоотношений.

Как подчеркнул Президент И. Каримов во время визита, представители Узбекистана поехали в Германию не ради сиюминутной выгоды, а, наоборот, для установления серьезных и перспективных отношений, с намерением заложить прочный фундамент под здание будущего сотрудничества.

Все сказанное — добрые помыслы. Пусть Бог благословит нас на этом пути.

Мурад Мухаммад ДОСТ.

• *Природа и человек* •

Поправки — всем на пользу

их предлагают ученые

Очередной сессии Верховного Совета Узбекистана предстоит утвердить Закон «Об особо охраняемых природных территориях». Общественность рассматривает это как своевременное и очень важное мероприятие, направленное на комплексную защиту и сохранение природной среды — важное как для нас с вами, так и для будущих поколений. В связи с этим в редакционной почте обратило на себя внимание письмо двух ученых — Б. А. Бахритдинова и Э. И. Чембарисова, справедливо считающих, что негативные последствия вмешательства человека в развитие природной среды диктуют необходимость как можно скорее принять этот закон. Это позволит, по мнению авторов, изменить неуважительное отношение к природной среде, которое, к большому сожалению, наблюдается во многих районах нашей республики.

Публикуя поправки и дополнения, предлагаемые учеными, редакция рассчитывает, что они будут приняты во внимание при обсуждении и утверждении Закона «Об особо охраняемых природных территориях».

Опубликованный в печати для широкого обсуждения проект Закона «Об особо охраняемых природных территориях» устанавливает правовые, экономические и организационные основы сохранения природных богатств республики. Его цель — обеспечить сбалансированное, гармоничное развитие отношений человека и природы, сохранить различные географические и экологические системы, природные комплексы и отдельные уникальные объекты и в итоге гарантировать право граждан на здоровую окружающую среду. Вот почему как специалисты, долгие годы работающие в области охраны природы, хотим внести дополнения и поправки к отдельным статьям этого нужного и важного документа.

В статье 1 после указания о разработке такого же закона по Республике Каракалпакстан важно для предотвращения возможных противоречий тесно увязать эти законы для обеих республик, так как природа и ее комплексы не признают административных границ, а конечная цель в обоих законах одна и та же.

В конце 3-го абзаца в статье 3 после слов «государственных заказников» предложение следует дополнить словами: «а также мелких типичных и уникальных природных объектов». Потребность диктуется тем, что эти мелкие объекты (водопады, экзотические формы рельефа, пещеры, родники, отдельные крупные камни и т. д.), не требующие специального отчуждения территорий из народнохозяйственного комплекса, обладают важной особенностью: они наиболее полно отражают историю естественного развития территории и являются концентрированными источниками информации о развитии природной среды. Кроме того, они своего рода «ключи» к пониманию ее современного состояния и возможных изменений в будущем. Эти же данные необходимы как для природоохранных мероприятий, так и для рационального природопользования.

В конце последнего абзаца в статье 14 после слов «Республики Узбекистан» следует добавить: «При этом по мере необходимости привлекать представителей Академии сельскохозяйственных и естественных наук». Потребность этого дополнения вызвана тем, что основная часть территорий, на которых находятся особо охраняемые природные объекты, охвачена сельским хозяйством.

В статью 19 после 7-го абзаца надо бы, на наш взгляд, добавить: «Гидрогеологические скважины, фонтанирующие источники, родники для сохранения и рационального использования природных ресурсов подземных вод». Необходимость этого дополнения диктуется практикой расхищения и нерационального использования подземных вод. Например, сероводородный источник, обладающий лечебными свойствами, расположенный в Кызылкумах (северо-западная часть Бухарской области), используется без всякого учета, что приводит к его истощению. Такая же ситуация складывается с использованием широко известного источника ташкентской минеральной воды.

В связи с широкой практикой нерационального использования лечебных вод и различных минеральных источников и для предотвращения этого в статью 21 в конце 5-го абзаца после слов «они находятся» следует добавить: «а также организации, которые используют эти объекты в хозяйственных, научно познавательных, рекреационных и других целях».

В статью 26 следует добавить абзац: «В рекреационных зонах возложить на организации, осуществляющие рекреационные мероприятия, обязанность поддерживать систематическую экологическую чистоту». Это необходимо потому, что, как правило, после прохождения туристических маршрутов и оперативных мероприятий в зонах отдыха и других районах остаются кучи мусора, следы костров и т. п. А поскольку подобные явления наблюдаются повсеместно, оставлять их без внимания закона больше нельзя.

Б. БАХРИТДИНОВ, заведующий лабораторией охраны окружающей среды отдела географии АН Узбекистана.

Э. ЧЕМБАРИСОВ, заведующий лабораторией гидрохимии и охраны водных ресурсов Института водных проблем АН Узбекистана.

Участникам первого фестиваля студентов Узбекистана

Дорогие молодые соотечественники, земляки!

Ласточки нашей независимости, опора нашей духовности, мои драгоценные сыновья и дочери!

Сердечно поздравляю вас с праздником юности — с первым фестивалем студентов Узбекистана, открывающимся в прекрасной Фергане, одевшейся в весенний наряд!

Наша страна, стремящаяся по пути независимости к прогрессу и светлому будущему, переживает период исторического обновления. Государство с великим будущим возлагает большие надежды на молодое поколение. В наше время, когда возрождаются высокая культура нашего народа, его национальные ценности, перед учащейся молодежью стоят очень ответственные задачи. Ибо наша Родина ждет от вас последовательного изучения большого научного наследия наших великих предков, вашего самоотверженного труда во имя развития страны и распространения на весь мир престижа узбекского народа.

Сегодня вы, пламенная молодежь, должны смело стремиться вперед, осваивать все новое и передовое, что создано всеми народами и государствами в науке и технике, культуре и искусстве.

Я надеюсь, что ваш форум явится важным этапом еще более глубокого осознания гордости за свою Родину.

Дорогая молодежь!

Пусть сопутствует вам удача в вашей учебе и работе, в вашем полете, устремленном в будущее! Будьте здоровы и счастливы!

Президент Республики Узбекистан И. КАРИМОВ.

г. Ташкент, 3 мая 1993 года.

ОБ ОТКРЫТИИ ДВЕНАДЦАТОЙ СЕССИИ ВЕРХОВНОГО СОВЕТА РЕСПУБЛИКИ УЗБЕКИСТАН ДВЕНАДЦАТОГО СОЗЫВА

Двенадцатая сессия Верховного Совета Республики Узбекистан двенадцатого созыва открывается 6 мая 1993 года в 10 часов в зале заседаний Верховного Совета Республики Узбекистан.

К СВЕДЕНИЮ НАРОДНЫХ ДЕПУТАТОВ РЕСПУБЛИКИ УЗБЕКИСТАН

Регистрация народных депутатов Республики Узбекистан будет производиться завтра, 5 мая, с 9 часов утра до 18 часов в фойе зала заседаний Верховного Совета Республики Узбекистан.

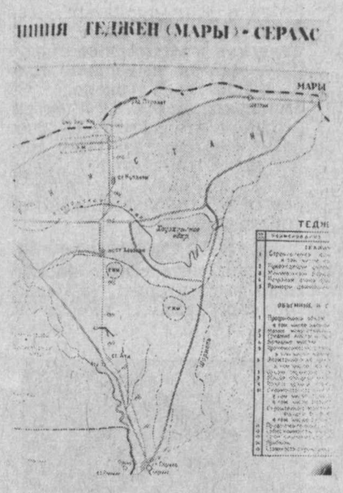

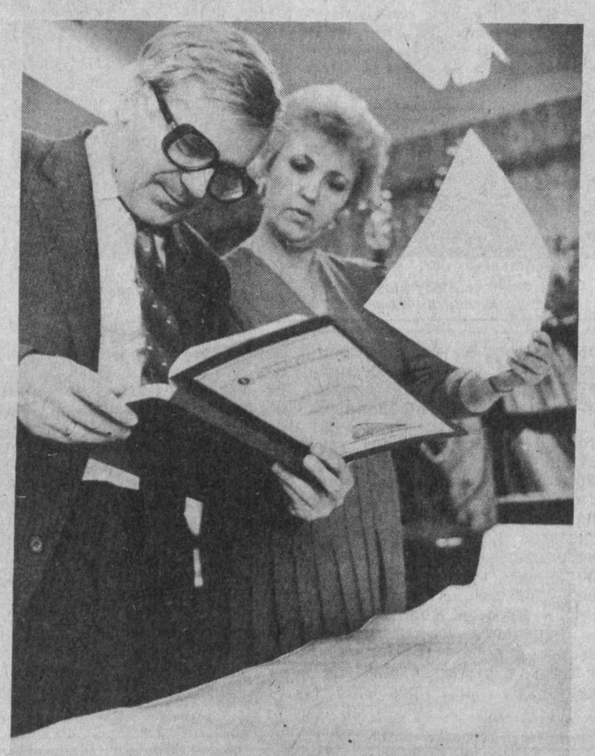

ДОРОГА В ИРАН

Специалисты института «Ташгипротранс» подготовили рабочую документацию на всю трассу новой железной дороги Теджен—Серахс, которая в ближайшем будущем соединит железнодорожные линии республик бывшего СССР и Ирана. 126 километров трассы пройдут по территории Туркмении через райцентры Кулаилы, Серахс, поселок Ата.

Строительство дороги уже идет полным ходом: железнодорожное полотно уложено на первых двадцати пяти километрах трассы, по которой транзитные грузы из Восточной Азии смогут быстро попадать в Иран, Ирак, Турцию и другие страны Азиатского региона.

НА СНИМКАХ:

- **Схема новой железнодорожной линии Теджен—Серахс.**
- **В отделе изысканий и проектирования проектировщики (слева направо) В. Задиряка, В. Фазлеева и М. Леонтьева.**
- **Главный инженер института «Ташгипротранс» В. Энс (слева) и инженер I категории Т. Майорова за обсуждением нового проекта.**

Фото С. ВЕЛИЧКИНА.

• *Профсоюзы сегодня* •

ВМЕСТЕ С ПРАВИТЕЛЬСТВОМ

Соглашение о взаимодействии по социально - экономическим вопросам на нынешний год подписано между Кабинетом Министров Республики Узбекистан и советом Республиканской федерации профсоюзов.

Активное сотрудничество между исполнительной властью и самой массовой общественной организацией идет уже не первый год. Совместное решение актуальных вопросов по правовой, трудовой, социальной защите трудящихся приносит положительные результаты.

Нынешний документ предусматривает сотрудничество в обеспечении жизненного уровня, социальной защиты населения. Будут внедряться единые тарифные сетки для работающих в связи с инфляционными и другими негативными процессами при переходе к рыночной экономике, намечено в зависимости от конкретно складывающихся условий регулярно пересматривать уровень минимальной заработной платы, пенсий, пособий и стипендий. Уделено внимание проблемам региональной занятости населения.

Переход республики на новые экономические отношения ставит особенно в трудное положение культурно - просветительские учреждения профсоюзов, которые должны быть доступны каждому. Поэтому Кабинет Министров совместно с профорганами намерен рассмотреть и постепенно освободить клубы, дома и дворцы культуры, библиотеки, физкультурно - оздоровительные и иные аналогичные учреждения от налогов на добавленную стоимость и доходы.

Для усиления социальной защищенности трудящихся планируется рассмотреть вопрос увеличения процентных ставок по вкладам в сберегательных банках. Соглашением предусмотрено совместно подготовить и внести на рассмотрение Верховного Совета республики законы и иные нормативные документы по социальным вопросам, закрепляющие те или иные права и гарантии человека труда.

Кабинет Министров и совет федерации профсоюзов намерены сообща решать вопросы экологической безопасности, отдыха трудящихся. Особое внимание уделяется подрастающему поколению. Предусмотрены конкретные планы по подготовке баз и лагерей отдыха к летнему оздоровительному сезону. Большую роль здесь должны сыграть предприятия, колхозы и совхозы, организации и учреждения. Не оставлены без внимания воины - интернационалисты, участники ликвидации чернобыльской катастрофы, другие группы людей, нуждающихся в оздоровлении и лечении.

Соглашение подписано. Теперь дело за его реализацией. И воплощение пунктов этого документа в жизнь зависит не только от двух подписавших сторон, но и от каждого труженика. Ведь от того, как мы будем работать, зависит наше благополучие, благополучие семей, темпы развития экономики независимого Узбекистана.

(Корр. УзА).

• *У металлургов Бекабада* •

ПРОКАТ МИРОВОГО КЛАССА

Не допустить спада производства. Наряду с этой главной в нынешние непростые для экономики республики времена задачей металлурги Бекабада работают над улучшением качества своей продукции. Одним из таких направлений является деятельность по улучшению конкурентоспособности выпускаемого сортового проката.

И сделано здесь немало. На днях во втором сортопрокатном цехе УМЗ начали выпуск термически упрочненной стали. Строительство республики остро нуждается в арматурной стали повышенной прочности для использования ее в железобетонных конструкциях. Предел прочности новой стали в два раза выше выпускавшейся прежде. Кроме того, термически упрочненная сталь обладает большей антикоррозийной стойкостью.

— Важно, что способ, который мы избрали для повышения прочности арматурной стали, является очень экономичным, — говорит начальник прокатной лаборатории УМЗ В. Сибилев. — Мы нашли способ использовать тепло самого металла, полученное в нагревательных печах перед прокаткой. Это позволит экономить значительное количество энергетических ресурсов.

Потребительские свойства термоупрочненного металла гораздо выше серийного. Вполне возможно, что со временем этот новый для республики вид продукции займет место в списке товаров, поставляемых на экспорт.

М. КАДЫРОВ.

"...недалеко время, когда государство Узбекистан приобретет всю подобающую ему мощь. Это великое государство, со своей совершенной структурой, учитывающей наши специфику и традиции, будет опираться на собственные богатства, на талант народа."

/Из книги И.А.Каримова "Узбекистан — государство с великим будущим"/.

Общество и мы

ПОЛИТИКА, ПРЕТВОРЯЕМАЯ В ЖИЗНЬ

Большой интерес в нашей республике вызвала книга Ислама Каримова «Узбекистан — государство с великим будущим». Обсуждения работы, состоявшиеся во многих трудовых коллективах, на собраниях широкой общественности, продемонстрировали неподдельное внимание самой широкой аудитории к вопросам общественно-политического, экономического и социального развития нашей республики. Тем самым вопросам, которым столь пристальное внимание уделяет в своей работе и Президент Узбекистана Ислам Каримов. Эта книга заставляет каждого из нас вновь и вновь задумываться над сложными процессами обретения республикой своей независимости.

Разговору о значении книги И. Каримова «Узбекистан — государство с великим будущим», размышлениям о проблемах, стоящих нынче перед республикой, было посвящено и состоявшееся недавно заседание «круглого стола» «Ташкентской правды», основные моменты которого мы предлагаем вниманию читателей.

Участие в разговоре за «круглым столом» «ТП» приняли: политолог, профессор И. А. Каримов, доктор экономических наук, профессор, заслуженный экономист Республики Узбекистан Н. А. Хан, политолог, доцент М. К. Рахманова, заместитель председателя Ташкентского городского комитета профсоюза работников местной промышленности и коммунально-бытовых предприятий А. И. Рахимов, заместитель директора научно-производственного центра «Весна» — «Нодира» производственного объединения «Фотон» С. И. Садыков, директор информационно-политического и культурного центра «Узбекистан» при областном совете НДПУ Р. П. Расулов.

И. А. КАРИМОВ: Наш сегодняшний разговор я бы хотел начать с ответа на вопрос — почему мы вообще обсуждаем книгу нашего Президента? Не проявляются ли в таком подходе элементы прежних, застойных лет, когда каждый новый труд лидера государства надлежало всенародно обсуждать? Что ж, на этот вопрос я со всей определенностью могу ответить — нет. Ибо книги Ислама Каримова мы все должны рассматривать, исходя из конкретных общественно-исторических условий. А они таковы, что Узбекистан совсем недавно стал самостоятельным, независимым государством.

Идет сложнейший и труднейший процесс становления суверенитета. Суверенитета истинного, основанного на вдумчивом подходе к главным вопросам развития нашего государства. И в этой ситуации у общества проявляется огромная потребность знать, видеть свою перспективу, определенные рубежи, к которым следует стремиться. Иными словами, каждый из нас в отдельности и все мы вместе хотели бы знать как граждане независимого Узбекистана программу развития нашего государства. И понятно, что первым, кто должен давать ответы на эти вопросы, является Президент. И в своих книгах «Узбекистан. Свой путь обновления и прогресса» и «Узбекистан — государство с великим будущим» Ислам Абдуганиевич практически в программной форме дает ответы на вопросы, касающиеся политического, экономического и социального развития нашей республики. Знать эти ответы, видеть перспективу должны мы все. Отсюда и тот неподдельный интерес к работам Президента у нас в республике.

Мне как ученому приходится выступать во многих аудиториях. И могу свидетельствовать: знакомясь с книгами И. Каримова, люди выражают поддержку основным положениям политики Президента Узбекистана, которая последовательно, этап за этапом, претворяется в жизнь. И это не случайно. Ведь руководство республики стремится проводить в жизнь политику — экономическую, социальную, — в высшей степени отвечающую устремлениям тружеников нашего государства, подавляющего числа его граждан.

Важность книги еще вот в чем. Сегодня мы многое осмысливаем. Узбекистан — это новое государство, вошедшее в мировое сообщество. Какими будут шаги, направления деятельности нашего государства в рамках мирового сообщества — на эти и многие другие вопросы можно получить ответы, ознакомившись с работами Ислама Абдуганиевича Каримова.

В книгах Ислама Абдуганиевича Каримова «Узбекистан. Свой путь обновления и прогресса» и «Узбекистан — государство с великим будущим» каждый из нас, жителей республики, может ознакомиться с основными положениями внутренней и внешней политики нашего молодого государства. В книгах охарактеризованы специфические особенности современного этапа — этапа сложного, во многом противоречивого, развития нашего общества.

Хотел бы я сказать и о том, что жизнь во многом подтверждает правильность курса, проводимого нашей республикой на внутренней и международной арене. Это говорит о продуманности, выверенности курса, его соответствии настроениям, чаяниям наших людей.

М. К. РАХМАНОВА: Я бы добавила — в книгах Ислама Абдуганиевича мы видим не только ответы на многие вопросы, но и саму концепцию развития нашего общества. Концепцию обновления нашего государства. Никто из нас, наверное, не питает иллюзий, что процесс этот легок. Но у нас есть направления для такой работы. И это хорошо.

Меня как ученого-обществоведа очень волнуют проблемы развития духовной сферы. Бывает, что в период ломки старого о вопросах духовности просто забывают. В нашей республике так не случилось. И во многом потому, что именно глава государства вопросам духовной сферы уделяет необходимое внимание. Чтобы убедиться в этом, достаточно познакомиться с работой Ислама Каримова «Узбекистан — государство с великим будущим», в которой даются основные концепции развития духовно-нравственной сферы. Обновление в республике сегодня происходит, касаясь всех сфер общественно-политической, экономической, социальной, духовно - нравственной жизни. И в данной книге дается глубокий анализ хода этих процессов, своеобразный прогноз на будущее.

И. А. Каримов.

М. К. Рахманова.

Н. А. Хан.

Сегодня Республика Узбекистан закладывает основы демократического, правового государства. Государства, в котором мирно будут жить, как и сегодня, представители различных наций, политических партий и движений. В этом нелегком процессе наша республика настойчиво ищет свой, только ей присущий путь развития, всесторонне учитывающий национальные традиции, образ жизни нашего народа. Эти особенности, на мой взгляд, предельно ярко выражаются в духовной сфере.

Здесь происходят значительные изменения, связанные с процессами формирования и развития национального самосознания, с одной стороны, и приверженностью к общечеловеческим ценностям — с другой. Идет процесс изучения и бережного использования духовного наследия нашего народа. Без этого невозможно воспитать чувство патриотизма, чувство уверенности народа в своей силе.

С огромным уважением все жители республики сегодня относятся к культурному, духовному наследию, национальным традициям и обычаям узбекского народа. Точно так же в республике уважаются традиции, обычаи других народов. Чтобы подтвердить это, достаточно посмотреть, как празднуется в Узбекистане Навруз — всенародно, без деления людей по национальности.

Истинные права приобретает в республике узбекский язык.

В книге Ислама Каримова очень много говорится о духовности, необходимости бережного отношения к нашему прошлому, нашей истории. Народ Узбекистана все больше осознает свою самобытность. Это проявляется и по отношению к возрожденным всенародным традициям, религии. Религию, на мой взгляд, нужно рассматривать прежде всего не как идеологию, а как культуру. Как часть культуры, любая религия основывается на общечеловеческих ценностях, воспевает идеи гуманизма. Поэтому и в нашей республике религия, ислам не отталкиваются. В книге Ислама Каримова отмечается неоценимая помощь представителей духовенства делу пробуждения духа народа, создания обстановки спокойствия, мира.

Могу без преувеличения сказать: в книге Президента Узбекистана по-новому ставятся вопросы развития духовной культуры. Прежде всего говорится о всестороннем обновлении духовной культуры. Это формирование в сознании людей новых общечеловеческих, политических и социально-нравственных ценностей. И прежде всего идей социальной свободы и достоинства личности.

Н. А. ХАН: Мне как ученому-экономисту интересны, конечно же, прежде всего положения книги, посвященные проблемам развития, становления экономики независимого Узбекистана.

Я бы сказал так: в работах Ислама Каримова проблемам стабилизации экономики уделяется особое внимание.

Часто приходится слышать споры, что важнее — экономика или политика. На мой взгляд, в работах Ислама Абдуганиевича приоритет отдается экономике. Вообще надо отметить, что политика превалирует над экономикой в ситуации, когда в стране слабая власть. В нашей республике этого нет. И потому именно экономика главенствует над политикой. И это правильно. Это позволяет вести экономическую реформу, исходя из условий республики, особенностей экономического развития Узбекистана. В нашей республике происходит поэтапный переход к социально-ориентированной рыночной экономике. Хочу подчеркнуть — поэтапный. А необвальный, «шоковый» переход.

Глубоко продумана в республике, и это видно по работам Ислама Каримова, аграрная политика. Определяя перспективы развития на 1993 год и последующие годы, И. Каримов подчеркивает необходимость сохранения принципа приоритетного развития сельского хозяйства. Обусловлено это многими факторами. Прежде всего тем, что около 60 процентов населения проживает в сельской местности. Свыше 44 процентов национального дохода производится именно в сельском хозяйстве. Из продукции отрасли формируется 75 процентов товаров народного потребления. Сельское хозяйство является основой жизнеобеспечения республики, базой для развития легкой, пищевой и других отраслей промышленности, источником ресурсов и валютных поступлений.

Данные свидетельствуют: на душу населения в нашей республике потребляется меньше, чем в государствах — бывших республиках Союза, — продуктов животноводства, картофеля, овощей. Недостаток этих продуктов восполняется в основном за счет увеличения потребления хлеба.

В республике недостаточно производится продовольствия. И в связи с этим часть его приходится импортировать. В прошлом году, к примеру, было закуплено более трех миллионов тонн зерна, 40,5 тысячи тонн мяса, немало другой продовольственной продукции. Исходя из этого, можно сделать вывод: перед республикой стоит задача значительного увеличения производства сельскохозяйственной продукции. И особенно — продовольствия. Расчеты показывают: для того чтобы обеспечить питание населения по научно обоснованным нормам, необходимо удвоить производство овощей, бахчевых, почти утроить производство картофеля. Реальна ли эта задача? Вполне! Надо лишь довести урожайность названных сельхозкультур до уровня, достигнутого передовыми хозяйствами республики. Несколько увеличить их посевы.

Необходимо также в два-три раза увеличить производство продуктов животноводства на основе укрепления кормовой базы, повышения продуктивности скота и птицы.

В связи с этим хотел бы затронуть и такой интересный вопрос. Бытует мнение о необходимости перехода нашей республики на полное самообеспечение продовольствием. Чтобы решить эту задачу, придется сократить производство хлопка примерно на один миллион тонн. Но разумно ли это? Думаю, что не совсем. И вот почему. Во-первых, отметим — хлопок для республики экспортная продукция. А гектар хлопчатника в условиях республики доход дает значительно больший, чем пшеничный.

Во-вторых, хлопчатник не только техническая, текстильная, так сказать, но и продовольственная культура. Из каждой тонны сырца получают до 110 килограммов масла, 200—220 килограммов жмыха — ценного белкового корма для животноводства. А это, опять же, и мясо, и молоко.

В-третьих, хлопок — сырье для легкой, пищевой и других отраслей промышленности. При организации в нашей республике, как это рекомендует И. Каримов, полной переработки хлопка создаются дополнительные рабочие места — важное обстоятельство для нашего региона.

Нельзя, наверное, сбрасывать со счетов и тот факт, что хлопкоробы республики имеют богатейший опыт выращивания хлопчатника. В Узбекистане создана мощнейшая материально-техническая база хлопкового комплекса, сильный научный потенциал. Отказываться в одночасье от всего этого нецелесообразно. Не так ли?

Хлопок был и остается для республики «белым золотом». Другое дело, что раньше этим богатством распоряжался центр. Теперь это богатство полностью принадлежит нашей суверенной республике. Борясь с монокультурой хлопчатника, не стоит допускать другой крайности — резкого сокращения производства хлопка.

Определяя основные направления аграрной политики, И. Каримов совершенно верно подчеркивает важность государственной поддержки сельского хозяйства. Иногда складывается неверное представление, что, мол, достаточно отдать людям землю и дело пойдет. Это глубочайшее заблуждение. Во всем мире сельское хозяйство дотируется. В условиях свободного ценообразования цены на промышленные средства производства, энергоносители, технику растут гораздо быстрее, чем на сельскохозяйственную продукцию. Объясняется это тем, что сельскохозяйственная продукция быстро портится, и потому ее производители вынуждены продавать свою продукцию дешевле, чем производители промышленной продукции. Учитывая это, правительства развитых стран, начиная с шестидесятых годов, стали субсидировать сельское хозяйство. По опубликованным данным в США, к примеру, государственные субсидии в эту отрасль в 1987 году составили 75 миллиардов долларов! Под «золотым дождем» государственных субсидий, благодаря технологическим сдвигам развитые страны в послевоенный период превратились из импортеров в экспортеров продовольствия.

Прекрасно понимают роль государственной помощи в деле развития сельского хозяйства правительство нашей республики, Президент Узбекистана. В книге, которую мы сегодня обсуждаем, Ислам Каримов говорит, в частности, что без государственной помощи село не распрямит плечи. И селу в республике оказывается поддержка не только на словах, но и на деле. Недавно Кабинет Министров республики принял постановление об изменении предельных закупочных цен на скот, молоко, картофель, основные виды плодоовощной продукции и регулировании розничных цен на отдельные продовольственные товары. С 20 апреля нынешнего года уровень предельных закупочных цен на продовольственные продукты, указанные в постановлении, увеличились в 1,6—4,8 раза. В результате только этих принятых мер сельскохозяйственные предприятия республики смогут получить в нынешнем году дополнительно около 30 миллиардов рублей дохода. Причем это только за счет объемов госзаказа. Нет сомнения — принятые меры послужат делу успешного решения продовольственной программы.

А. И. РАХИМОВ: С огромным интересом прослушал выступление, посвященное проблемам экономики, говоря о развитии экономической сферы, Президент Республики Узбекистан исключительно большое значение придает решению вопросов социальных. Мыслей, высказываний на этот счет в его выступлениях, работах, в том числе и в книге «Узбекистан — государство с великим будущим», предостаточно.

И. А. КАРИМОВ: Каждый из нас является свидетелем того, как много делается в республике на этот счет. В Узбекистане прекрасно осознается роль государства в решении социальных проблем. Особенно — в период перехода к рыночным отношениям. Государство у нас держит под контролем этот сложнейший переход, максимально стремясь ослабить удары рынка по благосостоянию людей. В республике существует и претворяется в жизнь программа социальной защиты жителей республики, особенно тех, кто в этом больше всего нуждается. Своевременно были определены материальные, финансовые источники, за счет которых можно оказывать помощь и поддержку людям. Не может не привлекать и позиция самого Президента по этому вопросу, который неоднократно подчеркивал важность внимания к решению социальных проблем.

А. И. РАХИМОВ: Полностью согласен с этим. И могу сказать, что в этой ситуации особая ответственность за претворение социальной политики в жизнь ложится на профсоюзы. Могут ли они справиться с возложенными на них задачами? Уверен, что мы способны оказать существенное влияние на решение социальных проблем. И деятельность многих профсоюзных организаций подтверждает эту мысль. К примеру, немало делает для защиты интересов своих тружеников профсоюзная организация городского треста «Водоканал». По инициативе профсоюза здесь в коллективный договор включены самые злободневные, самые актуальные для тружеников этой организации вопросы. Администрация треста взяла на себя обязательство максимально учитывать интересы тружеников при решении самых сложных дел. Помощь людям будет оказываться при проведении торжественных мероприятий, организации лечения и отдыха, решении жилищных вопросов. Все эти вопросы нынче возведены в ранг архисложных. Стоимость тех же путевок, к примеру, возросла в сотни раз. И отстоять в этой ситуации интересы людей профсоюзу нелегко. Но он это делает и будет делать.

Максимально стремится решать эти проблемы и наш городской комитет профсоюза. Не за горами жаркое лето, проблемы с отдыхом, оздоровлением детей. Об этом мы думаем уже сегодня. У нас на балансе несколько пионерских лагерей. Найдены источники финансирования с тем, чтобы отдых детишек прошел на славу.

Выскажу и такую мысль — в нынешней ситуации роль профсоюзных организаций становится еще выше, чем прежде. Профсоюзный комитет сегодня — одна из тех инстанций, куда могут прийти люди со всеми своими заботами, проблемами.

Р. П. РАСУЛОВ: Важно, наверное, сказать и об ответственности за реализацию политики нашего Президента и Народно-демократической партии Узбекистана. Ведь НДПУ полностью поддерживает эту политику. И не чувствовать себя ответственным за ее реализацию просто нельзя. Наша задача в своих основных аспектах схожа с вопросами, которым отдают нынче предпочтение профсоюзные организации. Другое дело — формы работы, влияния. Они разнятся. У партийных организаций НДП Узбекистана, конечно, нет тех средств — финансовых, материальных. Но кто запретил нам говорить о проблемах, ставить их на самом разном уровне, добиваться доступными нам методами их выполнения? В нашем арсенале и возможности парламентской работы, вкус к которой начинают проявлять партийные организации Народно-демократической партии Узбекистана.

Должен сказать и о том, что книга Президента Узбекистана нашла огромную поддержку в партийных организациях. Повсеместно организовано ее обсуждение. Положения книги во многом определяют направления деятельности нашей партии. И особенно — в плане организации социальной защиты людей, человека труда, малообеспеченных семей. Организациями НДПУ уже накоплен в этой связи неплохой опыт. Надо развить, сделать достоянием всех опыт лучших.

В книге Ислама Абдуганиевича, конечно, в основном говорится о стратегических целях и задачах, стоящих перед нашим молодым независимым государством. Нам же надо превращать эти грандиозные планы в конкретные дела. Республика стремительно идет в рынок. Надо всерьез думать о подготовленности кадров, специалистов к новым экономическим отношениям. Поэтому совсем не случайно при нашем центре созданы экономические курсы. К чтению лекций центр привлекает лучшие научные кадры республики. В то же время плата за обучение на них небольшая. В этом могут убедиться все, кто захочет иметь дело с нами. Потому что наша главная цель — не получение сверхприбыли, а забота о подготовке людей к новым экономическим отношениям.

Сейчас наши курсы действуют, к примеру, в производственном объединении «Фотон». Сегодня это предприятие относится к числу тех, кто уверенно преодолевает сложности, трудности перехода к рынку. Думаем, в этом деле есть и наш вклад, вклад центра, проявившего участие в подготовке специалистов для «Фотона».

Немало нужного, полезного было сказано сегодня и о проблемах духовности, нравственного развития общества. Это, как и экономика, вопросы наиактуальнейшие. И не случайно большое внимание решению этих проблем уделяет Президент Узбекистана. Я хотел бы отметить в этой связи подход И. Каримова к проблемам духовности, нравственности. В его отношении к этим вопросам мы отчетливо видим учет особенностей нашей республики, истории и традиций народа. И это очень важно. В выступлениях главы нашего государства мы видим его уважительное отношение к религии. Религия — это часть культуры. С религией связана жизнь народа. Не учитывать этого нельзя. Можно быть и неверующим, но уважительно относиться к традициям народа ты обязан.

С. И. САДЫКОВ: Я с интересом выслушал выступления участников «круглого стола». И, конечно, мне близки те проблемы, о которых сегодня было сказано в рамках обсуждения книги Президента Узбекистана Ислама Каримова «Узбекистан — государство с великим будущим». Хотел бы лишь добавить к сказанному, что, на мой взгляд, не может не привлекать в книге удивительная убежденность главы нашего государства в светлом будущем нашей республики — независимого Узбекистана. Мне непосредственно приходится иметь дело с тем, от чего в действительности зависит во многом прогресс республики, ее будущее, — экономикой, непосредственным производством. И что вижу, что наблюдаю? Прежде всего большое внимание, которое уделяется в республике проблемам научно - технического прогресса, проблемам успешного развития производства. Видно это и на примере нашего производственного объединения. Наше предприятие стремится делать все для того, чтобы укрепить экономическую независимость Узбекистана. В канун всенародного праздника Навруз с конвейера «Фотона» сошел первый телевизор черно-белого изображения. Отмечу особо — речь не о простой сборке телевизора, а о его производстве. Основную гамму комплектующих «Фотон» будет производить сам. И уже производит.

К концу года к потребителям отправим модель черно-белого телевизора нового поколения. На очереди — освоение цветных модификаций. И, конечно же, наша главная задача — удовлетворить потребности внутреннего рынка республики, который сегодня испытывает острый дефицит в телевизорах.

А ведь еще несколько лет назад мало кто верил, что республика будет самостоятельно выпускать сложнейшую бытовую технику. Но наш промышленный, научный потенциал оказался достаточным для того, чтобы решить эту и многие другие задачи. И я уверен: он будет достаточным для того, чтобы способствовать быстрому развитию экономики республики. Первые проблески успешного развития нашей экономики уже появляются. Надо поддержать, развить их. Именно такой подход к делу я вижу во многих высказываниях, работах нашего Президента. И как гражданин республики, патриот своей Родины не могу не поддержать это.

Понятно, на пути обретения подлинной самостоятельности, независимости нашего государства немало сложностей. Но у нас — от Президента до рядовых граждан, — мне кажется, сегодня есть главное — желание преодолеть их. Не сломаться на полпути. На это нас настраивают и мысли Президента Узбекистана Ислама Каримова, изложенные в книге «Узбекистан — государство с великим будущим».

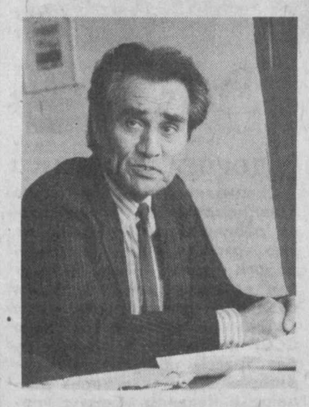

С. И. Садыков.

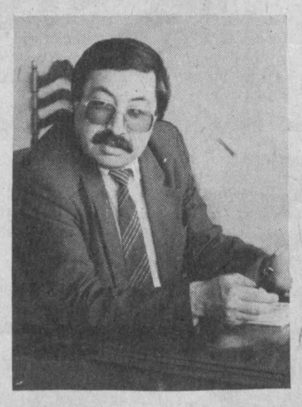

Р. П. Расулов.

А. И. Рахимов.

Материалы «круглого стола» к печати подготовил О. МАКАРЕНКО.

В КОНТАКТЕ С ПАРТНЕРАМИ ИЗ ГЕРМАНИИ

Экономическая самостоятельность Узбекистана выводит на международный рынок не только объединения и заводы в целом, но и арендные и малые предприятия. Примером этому может служить совместное узбекско-гонконгское предприятие «Средазкосмос» при АПО «Средазкабель».

Руководство СП всерьез задумалось над решением давно назревшей проблемы — обновлением оборудования. В свою бытность, когда еще существовало Министерство электротехнической промышленности СССР, никто не занимался вопросом технического перевооружения кабельного завода. В лучшем случае все оставалось на уровне обещаний. Выкачивая средства из завода, министерство не обременяло себя сложными вопросами технического оснащения. На эти цели оно не выделяло ни одной копейки. А между тем большая часть оборудования имеет такой процент изношенности, что даже об остаточной его стоимости нет смысла говорить.

Теперь предприятия — арендные, совместные, малые — самостоятельно взялись за решение этой проблемы.

— Мы хотим иметь такое оборудование, которое выпускало бы продукцию, соответствующую мировым стандартам, — говорит генеральный директор СП «Средазкосмос» Н. В. Мостовой. — То есть наша цель не просто заменить оборудование, а заменить его таким образом, чтобы нам можно было выходить со своей продукцией на международный рынок.

Но дело усугубляется тем, что на территории бывшего Советского Союза никогда не было ни одного предприятия, изготавливающего оборудование для кабельной промышленности.

Поэтому поставщиков такого оборудования приходится искать в дальнем зарубежье. Путем тщательного изучения возможностей иностранных фирм решено было остановиться на контактах с германской фирмой «ХЕНРИХ Гмбх». Эта фирма является третьей в мире по значимости в выпуске кабельного оборудования. Ее заводы расположены в небольшом городе Херборн-Хербах.

Недавно в СП «Средазкосмос» побывали представители немецкой фирмы Уве Пайн и Шюлерт Ханс. Они вели переговоры о заключении контракта на постановку оборудования, рассказали о возможностях своей фирмы, ее тридцатилетней истории.

— Сейчас мы ведем переговоры о закупке одной волочильной машины, — говорит Н. В. Мостовой. — Но мы не хотели бы ограничиться вот таким единовременным контрактом. Мы заинтересованы в том, чтобы в вашем лице иметь постоянного партнера по приобретению кабельного оборудования.

Немецкие представители согласились с такой постановкой вопроса, подчеркнув при этом, что это было бы выгодно для обеих сторон.

Приобретение у немцев волочильной машины позволит выпускать принципиально новую продукцию, которая станет конкурентоспособной на мировом рынке. Собственно, этой цели и добиваются в СП «Средазкосмос».

Л. СПИРИДОНОВ.

Около четверти века трудится на заводе «Ташхимсельмаш» Сергей Бородурин. Он владеет многими специальностями — токаря, сварщика, является бригадиром фрезеровщиков. С первых же дней работы показал себя хорошим специалистом, добрым, отзывчивым человеком. И в том, что его бригада регулярно справляется с производственными заданиями, заслуга прежде всего командира. Строгого, но справедливого, каким является Сергей Бородурин.

На снимке: С. Бородурин готовит к обработке корпус насоса опрыскивателя.

Фото А. ГЛАУБЕРЗОНА.

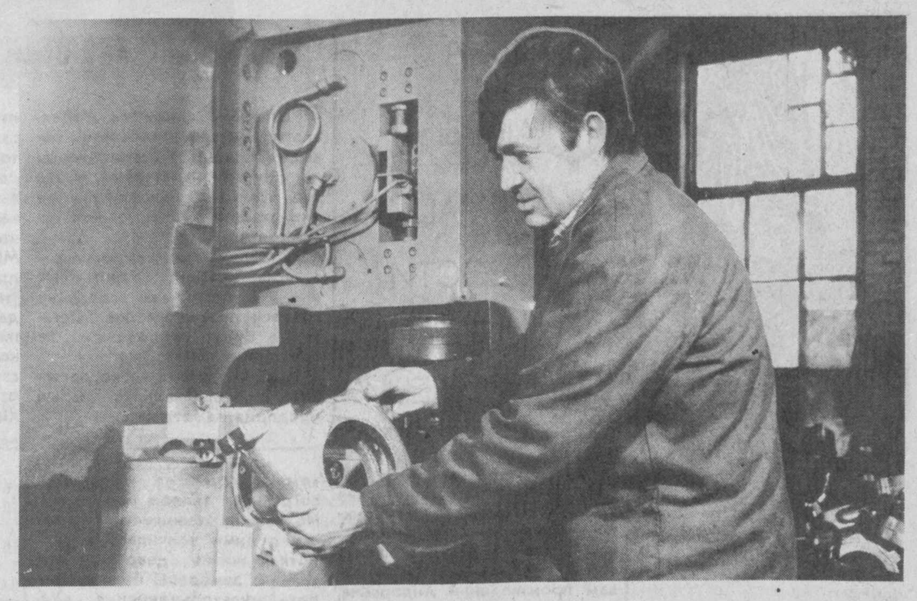

НОВОСТИ ОДНИМ АБЗАЦЕМ

У ТАШКЕНТСКОГО Театра моды скоро появится конкурент — детский Театр моды. За его организацию самым серьезным образом взялось малое предприятие «Нафис», действующее при Детском фонде Республики Узбекистан. Цель этого интересного дела —развитие творчества среди подростков, выявление талантов, привлечение внимания взрослых к проблемам детской моды. Кроме того, это и своеобразная форма художественного воспитания детей.

ПОКОНЧИТЬ с дефицитом электросчетчиков, наладить точный учет энергии в быту поможет однофазный электронный прибор, разработанный специалистами НПО «Средазэлектроаппарат». Электронный счетчик — это оригинальная разработка ташкентских специалистов. Здесь нет стирающихся деталей, нет дефицитных и дорогостоящих электромагнитных материалов. Учет расхода энергии здесь ведет электроника. Немаловажная деталь: электронный бытовой электросчетчик будет стоить дешевле индукционного.

(УзА).

• Из досье «ТП» •

Эффект крестьянского труда

В двенадцати государствах Европейского сообщества сельским хозяйством занимаются 8,5 миллиона человек. Они кормят себя и еще 350 миллионов жителей. Остается и на сельхозэкспорт. Его объем приблизился к 100 миллиардам долларов в год. В чем тут секрет?

В рачительности самостоятельных хозяев? Да, но не только. Решающую роль играет и организационная сторона аграрного дела. И прежде всего это широкое, хорошо развитое кооперативное движение. 98 процентов крестьян состоят в кооперативных объединениях и кредитных учреждениях. Без кооператива любая ферма — это человек без рук.

Так, в Голландии свыше 1.800 кооперативов 19 различных типов. Созданы и управляются они самими крестьянами. Снабженческие — в кратчайший срок и по более низким, чем в магазинах, ценам поставляют фермеру все, что нужно для успешной работы: от комбикормов и граблей до запчастей и горючего. Сбытовые — покупают у крестьян продукцию, перерабатывают ее, упаковывают и выходят с ней на внутренний и международный рынок, минуя оптовиков-посредников. У кооператоров свой банк. По размерам капитала — второй в стране. А если не учитывать зарубежные интересы других банков, то первый. Кредитные кооперативные организации финансируют свыше 90 процентов фермерских инвестиций.

В «Зеленой мини-Европе» осуществляется единая сельскохозяйственная политика для всего региона. Ключевые направления — обеспечение фиксированных закупочных цен и субсидирование экспорта. Ежегодно из бюджета сообщества сельскому хозяйству выделяются дотации — до 90 миллиардов долларов. Для каждой страны действуют квоты на выпуск сельхозпродукции, призванные избежать перепроизводства, а значит, и падения цен.

Фермер-одиночка уязвим во многих отношениях, если он не универсал. Ведь и технику починить надо уметь, и бухгалтерию вести, и договор составить, и с банком контакт поддерживать, и продукцию выгодно сбыть. К сему добавляются агротехника, удобрения, ветеринария... А часто туманные надежды в один миг могут развеять засуха, заморозки, град или еще что-то подобное, против чего бессильно любое умение и старание. Получается, без кооперации не выжить. Она открывает возможности новой, а потому и более дешевой закупки семян, удобрений, техники, противостоять общей беде— истощению почвы, дроблению земельных наделов.

Зарубежный опыт убеждает и в жизненности многообразных форм землепользования. Например, в Венгрии собственность государственная, кооперативная и частная в недавнем прошлом не противопоставлялись. И работник госхоза, и крестьянин-кооператор, и единоличник были равноправными участниками процесса производства. Сколько должно быть живности у фермера, на приусадебном участке крестьянина - кооператора, на дворе работника госхоза, не регламентировалось. Кооперативы даже трудодни начисляли тем, кто содержал на своем приусадебном участке коров, овец, коз, птицу, выращивал овощи, отправлял плоды своего труда на переработку в «свои» кооперативные подсобные цехи. Однодворцы сами почувствовали необходимость создать свои формы взаимодействия. Так родились кооперативы, ассоциации. Они построили консервные цехи по обработке томатов, фруктов, производству картофельных чипсов, общие магазины по продаже сельхозмашин и деталей к ним, семян, средств защиты растений. Почти каждый кооператив содержит двух агрономов, ветврача, строительную бригаду, больницу, школу.

Аграрный опыт в зарубежных странах формировался в специфической обстановке. Само собой разумеется, что отдельные его элементы могут быть творчески применены и у нас.

А. КУДИНОВ,
доктор философских наук, профессор.

Золото геологов

Прошло менее трех лет, как объединение «Ташкентгеология» одно из первых в отрасли приступило к добыче благородных металлов за счет собственных средств. Работы, в которых участвовали старательские артели «Туран» и «Курама», принесли первые 200 тысяч тонн золото- и серебросодержащих руд. О преимуществах этого нетрадиционного для геологоразведчиков вида деятельности рассказал нашему внештатному корреспонденту главный инженер ПГО «Ташкентгеология» Г. ЯБЛОКОВ.

Республике это несет увеличение количества валютного металла. Тем более что происходит оно за счет рационального и оперативного использования сырьевых ресурсов, освоения небольших по запасам объектов, нерентабельных для госдобычи.

Кроме того, в эксплуатацию вовлекаются сложные по строению и распределению компонентов месторождения, разведка которых экономически оправдана только с попутной их отработкой. К плюсам подобного начинания можно отнести повышение уровня эффективности освоения госбюджетных средств и финансовой деятельности производственных подразделений и создание дополнительных рабочих мест, т. е. снижение социальной напряженности, вызванной общим спадом производства.

Свою основную деятельность добывающие артели совмещают с выполнением геологоразведочных работ, тем самым непосредственно участвуя в решении геологических задач, стоящих перед экспедициями.

В перспективе на основе старательских и малых форм для разработки объектов благородных металлов предполагается создание разведочно-эксплуатационных предприятий, в том числе с участием иностранных партнеров, которые внесли бы свой вклад инвестициями и передовой технологией.

Положительные результаты получены в объединении и в разработке опытной эксплуатации россыпей благородных металлов. Уже промыты первые сотни тысяч кубометров золотоносных песков.

Однако проблемы стабильного функционирования и развития золотодобычи упираются в настоящее время в отсутствие гибкого механизма оплаты за даваемую продукцию, учитывающего реальные производственные, трудовые и другие затраты и обеспечивающего необходимый уровень рентабельности. На мой взгляд, старательские артели необходимо поставить в равные с предприятиями Госкомдрагметаллов условия, а деловые взаимоотношения между ними строить на паритетных началах без ведомственного протекционизма.

Еще одним важным звеном деятельности «Ташкентгеологии» является совместная с экспедицией «Средазкварцсамоцветы» и британской компанией «Атам Мабл энд Грэнит» добыча и переработка облицовочного камня.

Самостоятельная разработка полезных ископаемых значительно упрочит финансовые возможности объединения. «Ташкентгеология» получит реальные средства на социальные программы.

Записал Н. ИВАШКЕВИЧ.

АКАДЕМИКУ Я. Г. ГУЛЯМОВУ ИСПОЛНИЛОСЬ БЫ 85 ЛЕТ...

Перед именем твоим...

5 мая в 10 часов утра в конференц-зале Дома учителя состоятся исторические чтения, посвященные памяти академика Я. Г. Гулямова. Их организатор — Министерство народного образования Республики Узбекистан, Республиканский учебно-методический центр и Республиканское правление общества охраны памятников истории и культуры.

В Музее истории Узбекистана АН Республики Узбекистан хранятся документы, фотоматериалы, личные вещи, награды, рассказывающие о жизни и многогранной научной деятельности видного ученого, одного из основателей археологической школы Узбекистана, академика АН УзССР Яхъи Гулямовича Гулямова (1908—1977), которому в этом году исполнилось бы 85 лет.

Я. Г. Гулямов окончил Узбекский мужской институт в Ташкенте, затем Узбекскую государственную педагогическую академию. С 1933 г.— научный сотрудник и ученый секретарь Узкомстариса. С 1940 г. — зав. отделом археологии УзФАН СССР, а с 1943 г. — зав. отделом истории древних и средних веков Института истории АН УзССР. В 1943 году защитил кандидатскую диссертацию на тему «Хива и ее памятники», в 1950 г. — докторскую на тему «История орошения Хорезма». Профессор, член-корреспондент АН УзССР (1966 г.), академик АН УзССР (1966 г.), заслуженный деятель науки (1958 г.).

Самостоятельные археологические исследования проводил с 1936 г. в Хорезме. Работал в составе Хорезмской историко - этнографической экспедиции АН СССР. Научные интересы Я. Г. Гулямова были связаны с изучением проблем первобытной культуры, истории средних веков, а также истории орошения Средней Азии с древнейших времен. Работы Я. Г. Гулямова по истории орошения Узбекистана имеют большое народнохозяйственное значение. Многолетние фундаментальные исследования в области истории ирригации и земледелия в Средней Азии явились, как считают многие ученые, «основополагающими», равноценных которым нет в литературе.

Я. Г. Гулямов был руководителем и участником многих комплексных археологических экспедиций, в ходе которых были сделаны важные открытия в Хорезме, Бухаре, Ташкенте, Ферганской долине и др. Он один из авторов и членов главной редакционной коллегии 4-томного издания «Истории Узбекской ССР», однотомника «Истории Узбекской ССР», двухтомной «Истории Самарканда».

Я. Г. Гулямов был научным консультантом и воспитателем ряда ученых-археологов, в том числе музейных работников, которых включал в составы своих археологических экспедиций. Руководил созданием археологических экспозиций в Музее истории народов Узбекистана, был членом ученого совета музея. Под редакцией академика Я. Г. Гулямова были опубликованы научные труды музея.

С именем Я. Г. Гулямова связано комплектование и значительной части музейного археологического фонда.

Л. ЛЕВТЕЕВА,
активист Общества охраны памятников.

На снимке: академик Я. Г. Гулямов.

Факты, события, комментарии

ЗАРУБЕЖНЫЙ КАЛЕЙДОСКОП

«КОЛУМБИЯ» С НЕМЕЦКИМИ АСТРОНАВТАМИ

ВАШИНГТОН. Американский космический корабль многоразового использования «Колумбия» вышел на орбиту. На борту — семь астронавтов, которым предстоит провести по заказу Германии серию научных экспериментов по изучению воздействия микрогравитации на людей и другие живые организмы.

«Колумбия» с ревом ушла в космос со стартовой площадки в космическом центре имени Кеннеди во Флориде в 14.50 по Гринвичу 26 апреля, что ознаменовало начало третьего из восьми «челночных» космических полетов, запланированных на этот год.

«Колумбия» и ее экипаж, в который входят два немецких астронавта, впервые отправляющихся в космос, стартовала всего через 9 дней после того, как космический челнок «Дискавери» вернулся с орбиты; это рекордно короткий промежуток между двумя полетами американских пилотируемых космических кораблей. Предыдущий рекорд — 10 дней — был поставлен в 1985 году.

За несколько минут до начала полета руководитель предстартовых работ Боб Сик пожелал немецким астронавтам Ульриху Вальтеру и Гансу Шлегелю счастливого полета на их родном языке.

В грузовом отсеке корабля «Колумбия» находится автономная исследовательская лаборатория «Спейслэб». Экипаж будет работать на борту этой построенной в Европе лаборатории круглые сутки сменами по 12 часов, предполагая выполнить 88 экспериментов по технологии материалов, биологии, медицине, астрономии и робототехнике, а также провести наблюдения за земными объектами.

Руководство всеми экспериментами в течение 9-дневного полета будет осуществляться из немецкого центра управления неподалеку от Мюнхена, тогда как сам полет будет контролироваться экспертами Джонсоновского космического центра НАСА в Хьюстоне, штат Техас. Большинство экспериментов финансируются Германским и Европейским космическими управлениями. Некоторые из них проводятся по заказу Японии и США.

Цель большинства экспериментов — провести исследования того, что происходит с людьми, другими живыми организмами и различными материалами после значительного уменьшения силы тяжести. Эксперименты должны снабдить исследователей данными, необходимыми для подготовки продолжительных космических полетов, в том числе будущей работы на борту ныне проектируемой космической станции.

Один из медицинских экспериментов начался в момент старта космического корабля. Немецкие астронавты, оба физики по образованию, стартовали с прикрепленными к головам датчиками, чтобы врачи могли следить за характером их реакции на взлет.

Шлегелю в вену на руке был введен катетер, чтобы датские ученые могли измерять его кровяное давление до, во время и после старта. Через несколько часов после взлета тонкую трубку сняли.

В середине полета четыре астронавта планируют ввести друг другу около двух литров внутривенного соляного раствора, что будет первым космическим экспериментом такого рода. Они хотят проверить, сможет ли этот раствор компенсировать потери жидкости, вызываемые состоянием невесомости.

Будут проведены также эксперименты на других живых организмах, в том числе эксперимент по изучению развития органов равновесия у головастиков и мальков. Если удастся понять, каким образом эти органы развиваются вне действия силы тяжести, то можно будет под новым углом зрения рассмотреть причины так называемой «космической болезни».

В ходе одного из технологических экспериментов будут выращены кристаллы полупроводникового материала — арсенида галлия, который широко используется в электронике. Еще один эксперимент предполагает использование горелки для отливки турбинных лопастей из специальных металлических сплавов.

Старт «Колумбии» за последние два месяца откладывался несколько раз. Последняя задержка произошла 24 апреля, когда взлет был отменен за 7 часов до запланированного старта из-за неисправностей в навигационных приборах. Навигационный блок был заменен.

В прошлом месяце за три секунды до взлета компьютер отключил основные двигатели корабля, которые загорелись прямо на стартовой площадке. Причиной этого было засорение клапана, и двигатели пришлось заменить.

Еще раньше полет был отложен из-за нарушения герметичности жидкостного насоса и других проблем.

Полет «Колумбии», на который Германия затратила около 560 млн. долл., первоначально планировался через 3 года после первой заказанной Германией миссии «Скайлэба» в 1985 году. Однако этот полет, запланированный на 1988 год, был отложен из-за несчастья, постигшего «Челленджер» в 1986 году и сорвавшего расписание всех последующих космических миссий.

Приземление «Колумбии» на посадочной полосе космического центра имени Кеннеди должно состояться 5 мая.

Джим ФУЛЛЕР,
корреспондент ЮСИА по науке.

ВОЗРАСТ — 3.000 ЛЕТ

Часто ли отмечается трехтысячелетие? А вот в Израиле через несколько лет будет отмечена дата рождения Иерусалима.

Несмотря на то, что основные этапы юбилея будут проходить в 1996 году, интенсивная подготовка к проведению праздника начнется во всем мире уже в 1994-м. Гигантская передвижная выставка, посвященная истории города, побывает на всех континентах, в 12—15 крупнейших городах мира.

Во внутреннем дворе цитадели царя Давида, вмещающем 1.500 зрителей, пройдут театрализованные представления, наглядно иллюстрирующие образ жизни во времена правления Давида. Музей Израиля планирует отдать целое крыло под выставку произведений искусства, посвященных царю Давиду. Не забыли и о музыке: ведь Давид виртуозно играл на арфе. Планируется провести четыре крупных музыкальных фестиваля, в том числе и ставший традиционным рождественский фестиваль «Литургика».

Лили ЭЙЛОН.

На снимке: башня Давида, Иерусалим.

Фото Йоля ФИШМАНА.

БУДЕМ С ЛЕКАРСТВАМИ

Дефицит лекарств относится, пожалуй, к самому труднопереносимому гражданами дефициту. Что, например, может сравниться с горем матери, которая не может найти в аптеке необходимое ее ребенку лекарство? При том, что за углом ей его услужливо могут предложить за баснословную цену. Поэтому-то так внимательно следим мы за тем, что делается у наших отечественных фармакологов.

Производственное объединение «Узхимфарм» изо всех сил пытается обеспечить жизненно необходимыми медикаментами узбекистанцев. И не только их: сотни тысяч упаковок лекарств ежегодно отправляют отсюда во многие страны. Изготовление их — дело архиважное, требует особой тщательности, подготовки, стерильности и высоких профессиональных навыков. Всеми этими необходимыми в работе навыками давно овладела мастер Наталья Смагина, которая трудится в ПО «Узхимфарм» более десяти лет.

На снимке: Наталья Смагина производит отбор на пробу нового препарата мезоинозита.

Фото Л. ГЛАУБЕРЗОНА.

ПРИМЕР ДЛЯ НЕПОДРАЖАНИЯ

Да, такому вряд ли стоит подражать. Итальянский велогонщик Энцо Скиратти на своей двухколесной машине совершил головокружительный бросок через перевал Стельвио в Доломитовых Альпах. Спускаясь в долину, он промчался по трассе в 27 километров с 48 поворотами со средней скоростью 51 км в час! Но самое главное — итальянец ехал вниз, как говорят дети, «без рук».

МЕМОРИАЛ ЖЕРТВАМ НАЦИЗМА

ВАШИНГТОН. 50 лет назад группа евреев, окруженных и оттесненных гитлеровцами в отгороженный стеной квартал Варшавы, дала яростный отпор своим мучителям.

Эта акция отчаяния, начавшаяся 19 апреля 1943 года, оказалась слишком небольшой по масштабу и, хотя дравшиеся на улицах люди не отдавали тогда себе в этом отчет, она слишком запоздала. Дело в том, что преследование (и последующее уничтожение) евреев в варшавском гетто стало лишь малой частью той методической всеевропейской кампании геноцида, которая была тщательно спланирована Адольфом Гитлером и его окружением и на все времена осталась в памяти людей под именем Катастрофы («Холокоста»).

В десятилетия, минувшие после второй мировой войны, словом-призывом, ассоциирующимся с Катастрофой, стало слово «помни!» (на иврите — «захор»). Ответом на этот призыв стало открытие в самом центре Вашингтона Американского мемориального музея Катастрофы.

Возникновение этого музея неподалеку от центрального Молла — утопающей в зелени части американской столицы, фактически в тени памятника Вашингтону, явилось результатом не совсем обычной связи между государством и частными организациями, которые заставили Америку выучить суровый урок одной из самых темных страниц истории, пролив на нее свет памяти.

По единогласно принятому конгрессом США закону 1980 года был создан совет по строительству американского музея Холокоста, в который вошли 68 человек (в том числе 13 официальных представителей правительства и конгресса). Совету был передан почти гектар земли для строительства павильона площадью в 21 тыс. кв. метров по проекту Джеймса Инго Фрида. В законе говорилось, что все средства на финансирование строительства должны быть собраны частным образом.

За 15 лет президенты Джимми Картер, Рональд Рейган, Джордж Буш и Билл Клинтон в той или иной степени содействовали осуществлению этого проекта. Хотя никто из них не был свидетелем результатов Катастрофы лично, все они духовно и профессионально были связаны с одним человеком из их когорты, который видел все это своими глазами.

Это был президент Дуайт Эйзенхауэр, который, будучи главнокомандующим союзными войсками в Европе, посетил один из концентрационных лагерей в апреле 1945 года. «Я чувствовал, что должен быть всегда готов выступить в роли свидетеля всего этого (ужаса), если когда-нибудь в моей стране люди вдруг заговорят о том, что рассказы о зверствах нацистов — всего лишь пропаганда», — сказал он тогда.

(ЮСИА).

Малые начинают и... проигрывают

Решением дирекции Узбекского металлургического завода изменен статус малых предприятий, действующих под его крышей. Большинство из них лишено хозяйственной самостоятельности. На базе МП, занимающихся выпуском товаров народного потребления, будут созданы заводские хозрасчетные участки. Остальные будут выведены за проходную.

— В то время, когда на заводе создавались малые предприятия, эта форма организации труда была нужной и выгодной, — считает директор УМЗ А. Анохин. — Созданные МП быстро освоили выпуск дефицитных товаров народного потребления. Однако, как показала практика, МП, как и их исторические предшественники — кооперативы, стали перед собой задачу, как можно выше поднять зарплату своих работников. Выяснилось, что зачастую выпуск ТНП прикрывал откровенную перекачку безналичных денег в наличные. Некоторые малые коллективы захлестнули большие склоки, рвачество, воровство.

Неожиданное для многих решение заводской администрации не означает кардинального изменения курса в отношении производства товаров народного потребления. Выпуск их не будет прекращен. Есть много специфических работ, например, ремонт гидравлики или восстановление железнодорожных путей, с которыми без сторонних организаций не справиться. Но что касается, например, ремонта цехов, то эту работу заводчане и сами прекрасно сделают.

М. КАДЫРОВ.

МИЛОСЕРДИЕ НЕ НА СЛОВАХ

Волнительно проходила церемония вручения подарков Ташкентского областного отделения Детского фонда Республики Узбекистан в Чиназском районе. Многодетные семьи получили наборы промышленных товаров, необходимых в быту, ценные подарки.

Среди награжденных были и Фатима Худайбергенова, рабочая племсовхоза «Чиназ», недавно ставшая матерью сразу трех малышей, и Зайнаб Абдуллаева, восьмиклассница школы № 1, воспитывающаяся в многодетной семье, и другие. Им переданы комплекты детской одежды, постельного белья, импортные платки и наручные часы.

Они горячо поблагодарили представителей областного отделения Детского фонда за заботу и внимание к их нуждам.

А. МЕЛАМЕД.

ЗВАТЬ К ДОБРОТЕ

— В сказках великого Андерсена — вся человеческая жизнь. Но людские конфликты добрый сказочник изящно маскирует. Вот и в нашем фильме, сделанном по мотивам произведений Андерсена, горькая доля бедняка показана в форме сказки — она зовет к неспешному размышлению и состраданию, — рассказывает режиссер нового узбекского мультфильма «Девочка со спичками» В. Никитин.

В. Никитин — не только режиссер, он же и оператор своего фильма. Сценарий написан Ю. Дашевским, художник-постановщик С. Рябых, художник-мультипликатор Тен Ок-Сим. Музыку к фильму сочинил Д. Янов-Яновский.

Действие фильма разворачивается в дни Рождества. Для одних это веселый праздник, для других — повод еще раз осознать свою потерянность в огромном холодном мире чужих людей. Маленькая героиня фильма укрылась от пронизывающего ветра в подъезде и пытается согреться теплом от спичек. Но спички кончились, и вместе с ними кончилась и короткая жизнь девочки: она совсем замерзла. Новая работа мультобъединения «Узбекфильм» зовет к доброте.

Л. ГЛАУБЕРЗОН.

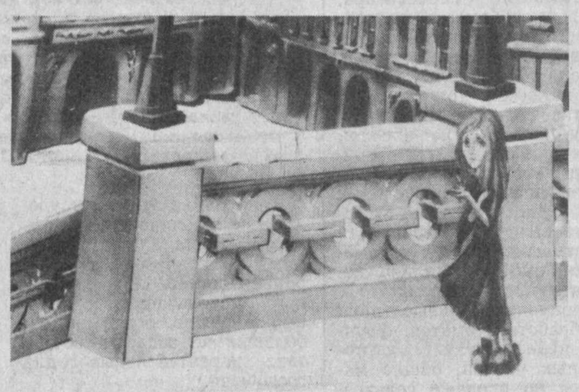

На снимке: кадр из фильма «Девочка со спичками».

Фото автора.

ВАФЛИ С КОКОСОВЫМ МАСЛОМ? БУДУТ!

Уникальную линию по производству вафель на Газалкентском винпищекомбинате собирают шесть немецких специалистов. Шеф-монтаж завершится 8 мая, после чего начнется отладка оборудования. Точную дату называем оттого, что работа идет, как часы. Приехавшим из-за границы специалистам помогают опытные слесари комбината В. Чумовицкий, Ю. Новожилов, В. Вислогузов и другие. (Правда, оплата далеко неадекватная — за свой труд приглашенные специалисты получают 15 тысяч марок от своей фирмы и 40 тысяч рублей платит им винпищекомбинат. Местные рабочие получают в месяц 30 тысяч рублей без вычета налогов). Как бы то ни было, в июне предстоит презентация — как и положено, при рождении новой, нужной народу продукции.

Газалкентский винпищекомбинат далеко не новичок в освоении новых видов продуктов питания. Около двух лет назад здесь запустили две сложные линии западногерманского производства по выпечке крекеров.

Для закупки новой, очень компактной вафельной линии правительство республики создало комбинату режим наибольшего благоприятствования, выделив ему для обмена соответствующее количество хлопкового волокна. Почему именно газалкентцам? Да потому, что там уже наработали определенный опыт, да и с сырьем — джемом, конфитюром, повидлом — в крупном плодоовощеводческом районе трудностей возникнуть не должно. Газалкентские вафли предполагается делать с фруктово-кремовой начинкой.

Пока суть да дело, заведующая новым производством Н. Колмогорова прошла обучение на одном из германских предприятий и теперь готовит будущих рабочих. Волнующего дня, когда на поток пойдут первые тонны сладкой, хрустящей продукции, дожидаются емкости с кокосовым маслом, при добавлении которого в тесто вафли приобретают неповторимый вкус.

В. СТЕПАНОВА.

ДОСТРЕЛЯЛИСЬ...

В Ташкенте весна. Обычный вечер, тихо и спокойно на улицах. Столица набирает силы для предстоящего трудового дня. Но именно в этот вечер на улице Джамил-Ташкентли, что в Бектемирском районе столицы, произошло ЧП, которое всколыхнуло весь город. Около 18 часов вечера в дежурную часть ГУВД г. Ташкента и Бектемирское РОВД позвонила женщина и сообщила, что на вышеназванной улице идет перестрелка из огнестрельного оружия. После полученной информации на место выехали руководство столичной милиции, оперативная группа.

А в это же время из одной больницы города поступило сообщение, что к ним в клинику доставлены в тяжелом состоянии двое мужчин и 7-летняя девочка с огнестрельными ранениями.

После опроса очевидцев на месте стала вырисовываться следующая картина. В одной из квартир дома этого района отмечали день рождения. В ходе торжества трое неизвестных подвыпивших парней затеяли скандал на лестничной площадке с хозяевами.

Столкновение, конечно, было не в пользу трех наглецов. Явно потерпев «поражение», они удалились. Но пообещали вернуться.

И вернулись не с пустыми руками. Прогремели один за другим выстрелы, после чего нападавшие сели в «Жигули» и скрылись.

Уже часам к десяти вечера личность одного из преступников была установлена. Вскоре вышли и на второго. К поискам преступников были подключены сотрудники уголовного розыска ГУВД города, почти все работники Бектемирского РОВД, включая участковых и сотрудников ГАИ. Руководил операцией начальник Бектемирского РОВД полковник милиции Н. Тажибаев.

У всех троих на квартирах были оставлены засады. Под контроль были взяты вокзалы, автостанции, аэропорт.

На третий день после происшедшего инцидента один из злодеев был задержан, а спустя сутки и второй. После долгих часов и «бесед с пристрастием» они указали квартиру третьего дружка в Уртачирчикском районе. Приехавшая на квартиру оперативно-следственная группа в подвале дома обнаружила 340 патронов калибра 7,62 мм, 700 патронов к автомату Калашникова другого калибра, 2 прибора ночного видения, 120 охотничьих патронов 12-го калибра и, конечно, ту самую винтовку 1942 года выпуска, из которой стреляли тремя днями раньше.

На сегодняшний день задержан и третий преступник. По данному факту возбуждено уголовное дело, ведется следствие.

Р. САЛИЕВ.

• *Футбол* •

Чемпионат области: накал борьбы растет

Вслед за обостряющимися играми команд высшей и первой лиг начали набирать обороты игры и во второй лиге. Проходят они в рамках чемпионатов областей и г. Ташкента.

И, конечно, Ташкентская область выступает в этой лиге очень представительным составом.

По сравнению с прошлым годом нынешний чемпионат обещает быть намного интереснее, борьба будет бескомпромиссной, острой. Дело в том, что в регламентах соревнований по футболу на 1993 год четко записано, что только чемпионы областей и г. Ташкента имеют право участия в финальных играх чемпионата Узбекистана, откуда команды, занявшие 1—2—3 места, получают право на переход в первую лигу.

Отсюда и значимость областных соревнований. Только опять бы кто-нибудь не внес «коррективы». Без стабильности и четкости в проведении соревнований футбол теряет свою привлекательность.

Участвуют в нынешнем чемпионате Ташкентской области по футболу среди команд второй лиги 16 команд. Это прошлогодний чемпион области — **«Чиназ»** (Чиназ), а также участники соревнований различных рангов в 1992 году — **«Новбахор»** (Аккурган), **«Мебельщик»** (Янгиюль), **«Букинец»** (Бука), **«Ешлик»** (Пскент), **«Лабиринт»** (Ангрен). И, конечно, команды, много лет участвующие в чемпионате области, — **«Сплав»** (Чирчик), **«Паркент»** (Паркент), **«Интер»** (колхоз «Политотдел»), **«Цементник»** (Бекабад) и др.

Как всегда, не забываются и юношеские команды. Заявки коллективов на участие в играх принимаются, если есть команда юношей. И юношеские команды участвуют в едином календаре игр. Они встречаются перед игрой взрослых команд.

Первые игры уже показали, что борьба за выход в финальные игры будет интересной и непредсказуемой.

Так, в активе «Мебельщика» (Янгиюль) победа над «Газалкентом»' (Газалкент)—8:1 и над «Интером» (колхоз «Политотдел») — 4:1, «Паркент» (Паркент) выиграл игру на выезде у «Бустона» (с/з «Бустон») — 6:1 и «дома»—у «Ешлика» (Пскент) — 5:2. Правда, команде «Паркент» приходится играть в Красногорске — сейчас достраивается «свой» стадион.

Так же уверенно начали игры и команды «Лабиринт» (Ангрен), выиграв «дома» у «Аккургана» (с/з «Аккурган»—3:2 и на выезде у сильной команды «Цементник» (Бекабад) — 3:0.

Очень отрадно, что руководители городских и районных хокимиятов, горрайспорткомитетов, спонсоров и общественности сейчас активно включились в оргработу по проведению игр чемпионата области. Так, в городах Ангрене, Аккургане, Янгиюле перед играми с приветственным словом к участникам соревнований и болельщикам обратились работники хокимията.

В. КОПАНЕВ.

КАЛЕНДАРЬ ИГР ЧЕМПИОНАТА ТАШКЕНТСКОЙ ОБЛАСТИ ПО ФУТБОЛУ СРЕДИ КОМАНД ВТОРОЙ ЛИГИ

I подгруппа, 1 круг

8 мая

«Сарбон» — «Паркент».
«Аккурганец» — «Букинец».
«Цементник» — «Ёшлик».
«Лабиринт» — «Бустон».

V ТУР

15 мая

«Букинец» — «Цементник».
«Паркент» — «Аккурганец».

16 мая

«Бустон» — «Сарбон».
«Ёшлик» — «Лабиринт».

VI ТУР

22 мая

«Цементник» — «Паркент».

23 мая

«Сарбон» — «Аккурганец».
«Лабиринт» — «Букинец».
«Бустон» — «Ёшлик».

VII ТУР

29 мая

«Аккурганец» — «Цементник».

30 мая

«Ёшлик» — «Сарбон».
«Букинец» — «Бустон».
«Паркент» — «Лабиринт».

II подгруппа, 1 круг

IV ТУР

8 мая

«Газалкент» — «Юность».
«Джускин» — «Сплав».
«Мебельщик» — «Нурувчи».
«Интер» — «Новбахор».

V ТУР

15 мая

«Нурувчи» — «Интер».
«Сплав» — «Мебельщик».
«Юность» — «Джускин».

16 мая

«Новбахор» — «Газалкент».

VI ТУР

22 мая

«Мебельщик» — «Юность».
«Интер» — «Сплав».

23 мая

«Газалкент» — «Джускин».
«Новбахор» — «Нурувчи».

VII ТУР

29 мая

«Сплав» — «Новбахор».
«Юность» — «Интер».
«Джускин» — «Мебельщик».
«Цементник» — «Паркент».

Начало игр у юношеских команд в 15.00, у взрослых — в 17.00.

«ПАХТАКОР» ТЕРПИТ ПОРАЖЕНИЕ

Одной из интересных встреч в 8-м туре высшей лиги обещала быть игра двух чемпионов прошлого года — «Пахтакора» и ферганского «Нефтчи».

И в нынешнем сезоне эти команды, похоже, не сдали своих позиций. И хотя ферганцы несколько поотстали от столичной команды по очкам, в этой игре им должны были придать силы родные стены. Так и случилось. Уже в первом тайме «хозяева» сумели сломить сопротивление «гостей». Рустам Дурманов ошеломил их сразу двумя голами. И как ни пытались пахтакоровцы переломить ситуацию в свою пользу, это им не удалось. Лишь за минуту до финального свистка Станислав Моргулис сумел «подсластить пилюлю» — 2:1.

Прошедшая игра еще раз подтвердила, легких путей в нынешнем сезоне даже у признанных лидеров не будет.

Ю. ЛИТВИНОВ.

ОСТАЛЬНЫЕ РЕЗУЛЬТАТЫ В ИГРАХ 8 ТУРА В ВЫСШЕЙ ЛИГЕ

- «Трактор» — «Новбахор» — 2:0.
- «Чирчик» — «Касансай» — 1:1.
- «Динамо» — «Арал» — 2:1.
- «Янгиер» — «Нуравшон» — 3:1.
- «Темирйулчи» — «Согдиана» — 0:0.
- «Навруз» — «Политотдел» — 2:1.

ВЕСЕННЯЯ РАСПРОДАЖА VOLVO

ЦЕНЫ НА 10 % НИЖЕ ЕВРОПЕЙСКИХ
БОЛЕЕ 30-ТИ ВАРИАНТОВ КОМПЛЕКТАЦИИ И ОТТЕНКОВ

ВАШ VOLVO ЖДЕТ ВАС НА СКЛАДЕ "MUSA-MOTORS" В МОСКВЕ.

VOLVO

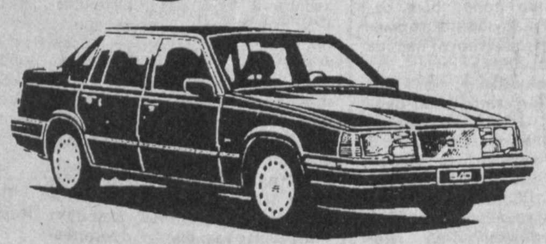

BaltPriors & MO

MUSA MOTORS LTD

МОСКВА тел.: (8-095) 216 11 65
216 11 66

ВЫ ЗНАЕТЕ, СКОЛЬКО РАСХОДУЕТСЯ ВОДЫ? НЕТ!!!
ВЫ ЗНАЕТЕ ТОЛЬКО, СКОЛЬКО ПЛАТИТЕ ЗА ВОДУ!!!

СПЕЦТРЕСТ № 93 ЗАКЛЮЧАЕТ ДОГОВОРЫ НА ПОСТАВКУ И МОНТАЖ СЧЕТЧИКОВ РАСХОДА (ВОДОМЕРОВ) ХОЛОДНОЙ И ГОРЯЧЕЙ ВОДЫ.

Оптовым потребителям — скидка.

Присоединительные размеры от 1/2 до 2 дюймов и выше.

Телефоны: 56-07-09, 56-36-56. Факс 3712 56-36-56.

Телетайп 116538 «Фильтр», 116359 «Вымпел».

Адрес: 700029, г. Ташкент, ул. Чимкентская, 17.

АКЦИОНЕРНОЕ ОБЩЕСТВО
"ТРОПС и К°"
(москва)

купит у вас хлопок-волокно в любом количестве.

Возможен бартерный обмен.

Мы предлагаем:

- китайский зеленый чай — 28 сортов;
- автомобили ГАЗ-31029 и "Жигули" (любые модели);
- лес любых пород и сортов;
- пиломатериалы.

Звоните по телефону: (095) 386-97-00 (факс).

Администрация управления
«СРЕДНЕАЗСИБКУЛЬМОНТАЖ»
приглашает на работу
- монтажников металлоконструкций,
- электромонтажников,
- электрогазосварщиков,
- электромонтажников-наладчиков.

За справками обращаться: ул. Уйгура, 2А.
ТЕЛЕФОНЫ: 44-33-05, 44-55-57.

ПРОДАЮ коттедж в Алмалыке, мебель: жилая комната, спальный гарнитур. Тел. 3-88-11.

ПРОДАЕТСЯ большой дом со всеми удобствами, участок 15 соток в Калининском районе. Тел. 90-03-25.

ПРОДАМ 2-комн. кооп. квартиру на Ц-17. Тел. 47-16-61.

ПРОДАЕТСЯ фиолетовый трикотин, оптом. Тел. 90-44-53.

ПРОДАЕТСЯ частный дом. Тел. 72-37-77.

наш дайджест

ПРОГНОЗ ПОГОДЫ

Как сообщили нам в отделе долгосрочных прогнозов Гидрометцентра Республики Узбекистан, в течение большей части недели ожидается преимущественно сухая, теплая погода. Небольшие кратковременные дожди, грозы возможны лишь в отдельные дни в вечерние часы. Температура воздуха повысится ночью от 5—10 до 11—16 градусов тепла, днем от 20—25 до 25—30 градусов тепла. В конце недели погода изменится: пройдут ливневые дожди, прогремят грозы, при грозе усилится ветер западного направления до 15—20 м/сек. Температура воздуха понизится на 5—10 градусов.

ВНИМАНИЕ!

Гидрометцентр Республики Узбекистан передает прогноз метеонеблагоприятных дней на май: 2—4, 6—8, 15—16 и 23—24 числа людям, чувствительным к атмосферным колебаниям, надо особенно внимательно относиться к своему здоровью и заняться заблаговременной профилактикой.

МЕНЯЮ ГАЗ-24, выпуска 1979 г., на квартиру—по договоренности. Тел. 22-71-08.

МЕНЯЮ 6-комн. квартиру (Сергели) на 4-, 5-комнатную или дом. Тел. 35-51-50.

УТЕРЯННЫЙ аттестат о 8-классном образовании № 667827, выданный школой № 100 г. Ташкента в 1983 году на имя Антоник А. Г., считать **НЕДЕЙСТВИТЕЛЬНЫМ.**

УТЕРЯННЫЙ аттестат № 787252, выданный Берштейн А. М. школой № 208 г. Ташкента, считать **НЕДЕЙСТВИТЕЛЬНЫМ.**

ВМЕСТО ПОРОХА

О малоизобретательных людях говорят: «Они пороху не выдумают». Компания «Джэпэн стил воркс» доказала свое реноме, предложив эффективную замену пороху. Тонкие алюминиевые нити помещаются в сосуд с водой. Электрический разряд высокого напряжения, подаваемый на нити, вызывает мощный взрыв. Новый взрывчатый материал можно использовать как в боеприпасах — патронах, снарядах, — так и в горнопроходческом деле. Он позволяет, например, придать артиллерийскому снаряду скорость в полтора раза выше, чем при взрыве обычного пороха. Кинетическая энергия взрыва нового вещества в девять раз выше, чем потребляемая электроэнергия. Это открывает новые горизонты перед электрическим огнестрельным оружием, разработанным в Америке и Европе. Большая энергоемкость этих систем делала их применение очень на[illegible]дным, хотя и перспективным. Новая разработка японцев снимает это противоречие.

«Япония сегодня».

«КОСИ» ПОД КОЛХОЗНИКА — ЦЕЛЕЕ БУДЕШЬ!

В поездах западного направления грабят дембелей, которые возвращаются со службы из Германии. Схема такова. В районе Бреста в поезд садятся «добры молодцы» и, угрожая, вымогают у ребят вещи и валюту, после чего благополучно выходят на ближайшей станции.

Смельчаков, которые отказываются отдавать материальные блага на границе СНГ, «пасут» до самой столицы России. В Москве их встречают дюжие парни с негуманным выражением на лицах и завершают процесс отъема. Проводника при этом делают вид, что ничего не происходит.

Совет солдатам: когда будете возвращаться на малую родину, «косите» под сельского жителя: серая кепчонка, телогрейка, барахлишко — в рюкзачок защитного цвета, а валюту — в портянки. Авось пронесет!

«Зеркало».

Редактор А. Т. ПУКЕМОВ

ТАШКЕНТСКАЯ ПРАВДА

УЧРЕДИТЕЛИ: Ташкентский областной Совет народных депутатов и журналистский коллектив «Ташкентской правды».

Адрес редакции: 700000, ГСП, ул. Ленинградская, 32.

ТЕЛЕФОНЫ ДЛЯ СПРАВОК: приемная — 32-57-45
отдел писем — 33-12-83, прием рекламы и объявлений —33-12-83, 33-05-22, 32-57-44, 33-81-42.

Регистрационный № 000095. Тираж 42276. Объем 2 печ. л. Способ печати — офсетный. Формат — А 2.
Издательско-полиграфический концерн «Шарк» при Управлении делами аппарата Президента Республики Узбекистан. Адрес предприятия: ул. Буюк Турон, дом 41.
Заказ № Г-225. Индекс 64673. Выходит во вторник, четверг, субботу. Время подписания в печать по графику в 20.30, номер подписан в 23.00.

123456