ТАШКЕНТСКАЯ ПРАВДА

ОБЩЕСТВЕННО-ПОЛИТИЧЕСКАЯ ГАЗЕТА

1993

МАЙ

22

СУББОТА

№ 59 (9873).

Розничная цена 8 рублей.

УзССР Палата мер и палаты Госстандарт УзССР

ПРЕДЛАГАЕТ

СПЕЦИАЛЬНЫЙ ВЫПУСК

для Вас

«Фотон»: курс на цветное ТВ

Еще несколько месяцев назад все мы были свидетелями дефицита телевизоров в наших магазинах. Сначала исчезли из торговли телевизоры цветного изображения. Затем не стало на прилавках и приемников черно-белого изображения. И, казалось, не будет этому процессу конца и края. Но, похоже, положение на внутреннем рынке нашей республики с телевизионными приемниками начинает меняться. И во многом благодаря тому, что к решению проблемы производства в республике телевизоров подключается все большее и большее число промышленных предприятий. Одним из тех, кто наиболее основательно подошел к этому делу, является ташкентское производственное объединение «Фотон». Именно здесь чуть более полутора лет назад решили организовать у себя производство телевизионных приемников современного класса. К делу подошли с присущей для «Фотона» основательностью. Создали специальный научно - производственный центр «Нодира». Для производства телевизоров высвободили один из цехов, где была установлена современная сборочная линия. Делу помогло заключение договора о сотрудничестве с известным в Содружестве Независимых Государств днепропетровским научно-производственным объединением «Весна», специализирующимся на выпуске телевизоров современного класса. Почему выбор пал именно на днепропетровцев?

— Прежде всего потому, что наше объединение является давним партнером «Весны», — говорит директор научно-производственного центра «Нодира» ПО «Фотон» Маруф Абдукаримович Саидумаров. — Мы поддерживаем добрые партнерские отношения на протяжении многих лет. Создание базы для производства телевизоров в Узбекистане на базе «Фотона» — новая страница в летописи нашего сотрудничества.

Из Украины идут на «Фотон» основные комплектующие: кинескопы, корпусы телевизионных приемников, четыре вида блоков. Все остальные виды комплектующих «Фотон» производит сам.

Сейчас на конвейере первая модель черно-белого изображения. К концу года планируется начать выпуск более современного варианта фотоновского телевизора в элегантном пластмассовом корпусе. Специалисты уже видели его. Говорят — загляденье.

Пока выпуском телевизоров на «Фотоне» заняты около пятидесяти человек. В перспективе на этом участке будет трудиться около тысячи специалистов. Сейчас для них готовится фронт работ. Да и сами работники проходят необходимую подготовку. Кстати говоря, в большинстве своем ташкентцы сами готовят кадры. Хотя и днепропетровцам за оказанную в этом деле помощь, конечно же, благодарны.

Собирается также «Фотон» выпускать и телевизоры цветного изображения. Их производство будет вестись параллельно с выпуском черно-белых телевизионных приемников.

— Ведь при нынешних ценах далеко не каждый может позволить себе приобрести приемники цветного изображения, — говорит М. Саидумаров, — поэтому объединение много внимания будет уделять и выпуску черно-белых телевизоров. Высокий спрос на нашу первую модель, которая уже отправлена в торговые точки, говорит о том, что мы на правильном пути.

Цветные телевизоры объединение собирается выпускать только новейших моделей. Причем уже в следующем году. Ну а к середине следующего месяца на «Фотоне собираются отметить «круглую» цифру — выпуск тысячного телевизионного приемника. Хоть и маленькое, но все-таки событие. Порадуемся ему вместе с фотоновцами!

Л. ГЛАУБЕРЗОН.

На снимках: сборщица-комплектовщица С. Мишина; мастер А. Туляганов (слева) и наладчик А. Тешаев.

Фото автора.

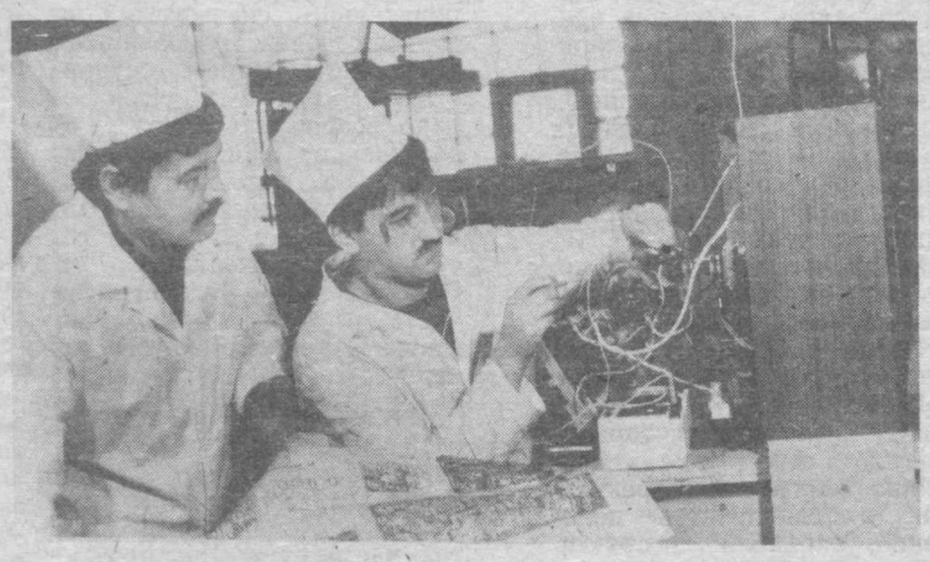

ОБРАЩЕНИЕ

УЧАСТНИКОВ КОНКУРСА

Редакция газеты «Вечерняя Москва» совместно с Посольством Республики Узбекистан в Российской Федерации провела конкурс «Знаете ли вы Узбекистан?» Его победители направили письмо Президенту Республики Узбекистан Исламу Каримову от имени всех участников конкурса.

ПРЕЗИДЕНТУ РЕСПУБЛИКИ УЗБЕКИСТАН ИСЛАМУ КАРИМОВУ

Уважаемый господин Президент!

От имени всех читателей газеты «Вечерняя Москва» выражаем горячую благодарность за возможность совершить своеобразное интеллектуальное путешествие в одно из древнейших государств Центральной Азии — Узбекистан.

История давным-давно связала наши народы общей судьбой: у нас есть одинаково почитаемые праздники; поэты, художники, мыслители разных эпох, к памяти которых одинаково бережно относятся народы Узбекистана и России. Таковы признаки духовного родства, единой цивилизации, единой основы, утверждающих оптимистическую веру в будущее.

Еще ближе для россиян ваша страна стала в ходе конкурса «Знаете ли вы Узбекистан?» — события не броского, но, безусловно, имеющего социальное значение.

Вопросы конкурсной программы, заставляющие обращаться к древней истории и современной жизни Узбекистана, позволили участникам этого турнира проникнуть, быть может, в ту сферу, в которой рождается культурная самобытность. Ее неиссякаемое многоцветье и объясняет растущий интерес россиян к Узбекистану. Стремление двух народов стать ближе проявил конкурс, который прошел на страницах нашей любимой «Вечерки» при активном содействии Посольства Республики Узбекистан в Российской Федерации. Все это рождает необыкновенно трогательные чувства, расширяет человеческие контакты.

Мы уверены, что прикосновение к истории и современной жизни замечательного края дало положительный импульс и участникам состязания, и их болельщикам.

У каждого из государств наметился свой путь достижения демократии и рыночных отношений в экономике. Есть общее желание пройти его мирно и в добром союзе. Это сокровенный курс, ибо в нем заложены семена процветания на долгие лета. Подтверждение этому вы найдете и в этих адресованных вам строках.

От имени участников конкурса желаем Вам и всему народу Узбекистана счастья, мира и добра.

Ведущий инженер — Сергей Григорьевич Горобец, художник — Надежда Ивановна Ерофеева, переводчик — Оксана Ивановна Мехедова, участник Великой Отечественной войны, учитель истории — Василий Степанович Калачев, оператор Российского телевидения — Александр Григорьевич Шаров, преподаватель — Евгений Васильевич Круглов, электромеханик Московского метро — Владимир Васильевич Кондаков, врач — Михаил Львович Абрамович, индолог — Нина Федоровна Рукавишникова, студентка РГГУ — Разиям Турдалиевна Масутова, мастер Московского комбината твердых сплавов — Николай Эдуардович Бауман, заслуженный учитель РСФСР — Валентин Иванович Федченко, семья Левицких, ученик 4 класса Домодедовского района Московской области, самый юный участник (ему 11 лет) — Михаил Гренаденов, пенсионер, самый старший среди участников конкурса (ему 86 лет) — Анатолий Николаевич Чебалан и еще 100 человек.

15 мая 1993 года
г. Москва.

СЕКРЕТЫ «ГЕОЛОГОРАЗВЕДКИ»

Оконная фурнитура, газовые горелки, металлические двери и некоторые другие товары народного потребления, поступившие в хозяйственные магазины Ташкента, имеют неожиданную маркировку — «Сделано на заводе «Геологоразведка».

Специалисты завода, долгие годы работавшие исключительно для нужд геологического ведомства, с успехом осваивают новые товары. Их продукция пользуется большим спросом и приносит немалую прибыль вынужденному постоянно заботиться о рентабельности предприятию.

Основная проблема связана с недостатком материалов. Но «Геологоразведка» решит и ее с помощью своих разветвленных партнерских связей. К концу года на предприятии намерены освоить выпуск еще нескольких новых видов продукции из разряда ТНП. Каких? Пока об этом не говорят. У разведки всегда есть тайны, даже если она геологическая.

М. НУРОНОВ.

БЕРИ РЮКЗАК, ПОШЛИ ДОМОЙ

Завершается зимовка на леднике Абрамова группы гидрогеологов и метеорологов экспериментальной производственной лаборатории САНИГМИ им. Бугаева. В первых числах июня за ними вылетит вертолет.

Пятеро специалистов с осени прошлого года вели на леднике наблюдения о таянии снега и льда, загрязнении окружающей среды, уровне солнечной радиации, сходе лавин, регулярно проводили сбор метеоинформации. На протяжении этого времени вахту возглавлял В. Б. Кириллов.

Напомним читателям, что вахта на леднике Абрамова ведется сотрудниками лаборатории круглый год. Здесь организована серьезная научная работа, позволяющая не только оперативно информировать нас о погоде, но и прогнозировать вероятные изменения в климате, предупреждать население о возможных сходах селя, разрабатывать рекомендации по очистке водного и воздушного бассейна не только Узбекистана, но и его ближайших соседей.

К ВИЗИТУ В УЗБЕКИСТАН

ПРЕМЬЕР-МИНИСТР РЕСПУБЛИКИ ИНДИЯ
г-н П. В. Нарасимха Рао

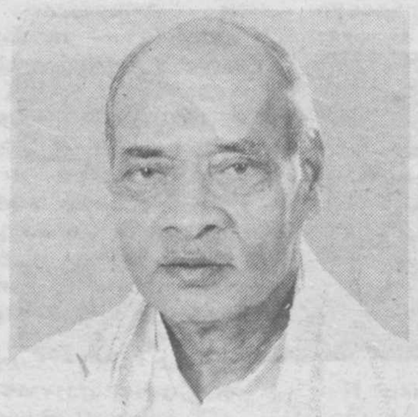

Как сообщалось, 23 мая начинается официальный дружественный визит в Узбекистан премьер-министра Республики Индия господина П. В. Нарасимха Рао. Предлагаем вниманию читателей краткую биографическую справку.

Г-н П. В. Нарасимхо Рао родился в г. Карим Нагар, штат Андхра Прадеш, 28 июня 1921 года. Обучался в Османском университете в Хайдарабаде, Бомбейском и Нагпурском университетах. Имеет степени бакалавра наук и бакалавра права.

После более чем тридцатилетней карьеры в Андхра Прадеш, в марте 1977 года был избран в парламент Индии, затем переизбирался в этот законодательный орган в 1980, 1984 и 1989 годах.

В 1957 — 1977 г. г. являлся членом законодательной ассамблеи Андхра Прадеш, в 1962 — 1971 г. г. был министром правительства этого штата. В 1971 — 1973 г. г. был главным министром штата.

В 1974 — 1976 г. г. — генеральный секретарь Комитета Всеиндийского конгресса. С января 1980 года по декабрь 1989 года работал в правительстве Республики Индия — в разные годы занимал посты министра иностранных дел, министра внутренних дел, министра обороны, министра развития людских ресурсов, был также министром здравоохранения.

Г-н Нарасимха Рао возглавлял встречи министров иностранных дел неприсоединившихся стран в 1982 году. Был также руководителем специальной комиссии Движения неприсоединения, которая посетила страны Западной Азии в ноябре 1983 года. Будучи на посту министра иностранных дел, г-н Рао возглавлял от имени Индии несколько международных совместных комиссий.

После трагической гибели г-на Раджива Ганди в мае 1991 года г-н Нарасимха Рао был избран Председателем Индийского национального конгресса, став одновременно премьер-министром страны.

Г-н Рао известен как поэт и лингвист, увлекается индийской философией, художественной литературой и литературой по компьютерам.

Имеет трех сыновей и пять дочерей.

Пресс-служба МИД Республики Узбекистан.

● *Узбекистан—Индия* ●

Единство судьбы и цели

Индия — одно из крупных государств Южной Азии. Эта страна с населением около 900 миллионов человек приобретает все больший авторитет на международной арене не только своей внешней миролюбивой политикой, но и серьезными достижениями на пути прогресса. По количеству научно - технического персонала Индия занимает пятое место в мире, производству сельскохозяйственной продукции — пятое, по доле национального дохода на душу населения — одиннадцатое место в мире.

Экономический опыт стабильно развивающейся Индии, ее разработки по решению социальных проблем имеют для Узбекистана очень важное значение на пути укрепления его независимости. Ибо по вкладу в развитие мировой культуры, образу мышления, трудолюбию, любви к искусству и даже самому пути достижения независимости мы видим много общего между нашими странами и народами.

Конечно же, это не случайно. Наши народы сближает близость исторических корней, культур. У узбекского и индийского народов много общих ученых, поэтов, писателей. Среди них такие великие личности, как Беруни, Бедил, Дехлави, Бобур, Зебунисо. Своими жизненными путями они неразрывно связали сердца узбекского и индийского народов. В то время, когда руководители отдельных республик, завоевавших свою независимость, начали свои зарубежные поездки с европейских стран и Америки, Президент Республики Узбекистан Ислам Каримов со своим первым официальным зарубежным визитом отправился в Индию. Одной из специфических черт внешней политики Узбекистана является то, что наша республика стремится восстанавливать и укреплять связи с ближайшими соседями, родственными и братскими народами, которые издревле связаны узами с узбекским народом.

Визит Президента Ислама Каримова в Индию в августе 1991 года явился важным фактором активизации сотрудничества, укрепления традиционно дружественных связей между узбекским и индийским народами. Во время визита между двумя странами было подписано соглашение об экономическом и культурном сотрудничестве, а также меморандум о сотрудничестве в научно - технической области и сфере банковского дела.

Эти важные документы, подписанные между странами, расположенными на Великом шелковом пути, обогатили их исторические связи новым содержанием. Теперь же горизонты сотрудничества с каждым днем расширяются. Сейчас в нашей стране осуществляют свою деятельность свыше 120 узбекско - индийских совместных предприятий. Они выпускают немало продукции. Такие совместные предприятия, как «Юнитех Интернэшнл», «Совиндэлектроник», начали поставлять свои изделия на мировой рынок. Радуют также результаты сотрудничества между Институтом микробиологии Академии наук Узбекистана и индийской фирмой «Шриэкспорт». Практическим воплощением сотрудничества являются воздвигаемые индийскими строителями гостиничные комплексы в Ташкенте, Самарканде, Бухаре.

С радостью необходимо отметить то, что торговые связи между нашими странами все более и более укрепляются. В 1992 году товарообмен между Узбекистаном и Индией достиг почти 100 миллионов долларов.

Двустороннее сотрудничество успешно развивается и имеет хорошие перспективы. Дальнейшее развитие сотрудничества предусматривает пакет документов, подписанных во время визита в нашу страну министра иностранных дел Индии и государственного министра торговли этой страны, а также во время визита в Индию делегаций Верховного Совета Узбекистана, Министерства внешнеэкономических связей республики.

В развитии двусторонних отношений важное место уделяется укреплению и развитию дипломатических связей между Узбекистаном и Индией. Известно, что консульство Индии в Ташкенте было преобразовано в посольство. В Дели же действует консульство Узбекистана.

Как уже сообщалось, 23—25 мая в Узбекистан прибудет с официальным визитом премьер - министр Индии господин Нарасимха Рао. Узбекский народ приветствует всемирно известного политического деятеля с визитом в нашу страну и надеется, что первый визит в Узбекистан премьер-министра Индии послужит дальнейшему укреплению дружественных связей между братскими народами.

Амиркул КАРИМ.

(УзА).

РЕЗКИЕ ПОВОРОТЫ ПОДОБНЫ РЕВОЛЮЦИЯМ. А ОНИ К ДОБРУ НЕ ПРИВОДЯТ...

Московская встреча глав государств Содружества по-прежнему находится в центре внимания средств массовой информации. Несмотря на то, что в столице России не было подписано ни одного важного документа, по мнению аналитиков именно там наметилась тенденция к консолидации сил, экономическому возрождению ряда республик бывшего Союза.

Откуда эта уверенность? Журналисты ссылаются на высказывания Бориса Ельцина и Нурсултана Назарбаева, сделанные в «Президент-отеле». А именно: экономическая интеграция — это неизбежность!

Что же, во всем цивилизованном мире взаимовыгодная, это нужно особо подчеркнуть, интеграция является двигателем не только прогресса во всех сферах жизни, но и достаточно надежным гарантом экономического благополучия. Только вопрос в другом: как строить эти отношения в нынешних условиях, чему отдавать приоритет?

Ответ на этот непростой вопрос достаточно однозначно дал Н. Назарбаев на недавней Московской встрече. Мол, необходимо восстанавливать Союз, начать созидательную деятельность. Именно на это обратила внимание «Правда», занявшая, как хорошо известно в последнее время, ярко выраженную прокоммунистическую позицию. В статье за 18 мая, названной «Разрушители СССР объединяются?», заявлено, что Нурсултан Назарбаев — единственный из лидеров стран Содружества, ратующий за стабилизацию обстановки, за консолидацию сил, возрождение Союза.

Понятно, каждый политик имеет право на собственное суждение, как правило, вызывает уважение и его стремление отстаивать личную точку зрения. Однако при одном важном условии — последовательности в проведении своей политики! К сожалению, подобного в действиях уважаемого Нурсултана Абишевича ныне не наблюдается. Чтобы эти слова не выглядели голословными, обратимся к недавней истории.

Он одним из первых в бывшем СССР стал говорить о суверенитете Казахстана. Не случайной стала и встреча в Алма-Ате в декабре 1991 года, на которой было принято решение о прекращении существования Союза Советских Социалистических Республик и создании нового общественно - политического формирования — Содружества Независимых Государств.

Дальше — больше. На встрече в Туркестане с Президентом Республики Узбекистан Исламом Каримовым он особо подчеркнул, что настало время создания качественно нового Содружества — тюркоязычных стран на территории Средней Азии. А для большей весомости, следуя доброй и старой традиции, подарил руководителю Узбекистана породистого скакуна. Тогда это заявление было воспринято как логичный, закономерный ход развития истории. Ведь наши страны связывает не только территориальная близость, но и культурное, языковое родство. Но дальше слов дело не пошло.

Переломной многие посчитали встречу в Ташкенте в начале января нынешнего года. Как известно, тогда лидерами пяти государств была принята Декларация об экономическом сотрудничестве стран Центральноазиатского региона. (Напомним, что термин «Средняя Азия» был придуман и пущен в употребление при советской системе). Принятыми документами предусматривалось создание единого рынка и информационного пространства, согласование цен, введение единых таможенных и пошлинных правил. Несмотря на неприязнь подобного решения руководителями России, Украины, других стран СНГ, аналитики и эксперты посчитали его логичным и закономерным. Более того, и Борис Ельцин, и Леонид Кравчук в конечном счете приветствовали действия своих коллег, которыми двигало стремление как можно быстрее и эффективнее стабилизировать положение, привели в пример действия коллег. Об этом они говорили на встрече в Минске.

Тут интересно напомнить высказывание Н. Назарбаева, сделанное перед журналистами в Ташкенте: «У стран Центральноазиатского региона громадный экономический потенциал. И чем быстрее мы выработаем механизм взаимовыгодного сотрудничества, тем скорее начнем лучше жить! Поэтому встречу в столице Республики Узбекистан можно с полным основанием назвать исторической...»

Вроде бы все предельно ясно. Но, увы, в дальнейшем в позиции этого обычно взвешенного в суждениях политика наметился явный перелом. Сначала на апрельской встрече в Минске он заявил, что Казахстан имеет целый ряд предложений по преодолению кризисных тенденций. Он подчеркнул, что надо возрождать разрушенные связи, восстанавливать контакты, что нынешняя раздробленность отрицательно сказывается на судьбах людей, оказавшихся в ныне суверенных государствах. Намек был четок — надо возрождать Союз. В Москве он пошел дальше, уже без дипломатической замаскированности сказал: «...Везде и всюду любое государство, входящее в Содружество, делегирует часть своих полномочий (читай в центр), от этого растут общие полномочия...»

Вот так-то! «Правда» в свойственной ей манере пытается выставить Н. Назарбаева чуть ли не спасителем населения «одной шестой части суши планеты». Лидер Казахстана, по мнению газеты, первым осознал сложность положения, является строителем нового Союза. Однако почему-то здесь ни слова не сказано о его предыдущих действиях по развалу того же Союза. Что это: случайность, недомыслие автора или простая оплошность? Ведь любая полуправда не является ложью... Трудно дать однозначный ответ, что заставило Нурсултана Абишевича внести столь резкие коррективы в свою политику. Но ясно одно: это далеко не простой популизм! Совместить несовместимое невозможно. Хотя, если вспомнить принцип умного, коварного и изощренного Талейрана, то «Политика — это искусство невозможного!» Но только в конкретной исторической ситуации! А она сейчас совершенно иная.

И тут примечательно вспомнить слова Ислама Каримова, сказанные тогда же, в январе, в Ташкенте.

— Историю невозможно повернуть вспять, — сказал он. — Но нельзя столь же поспешно устраивать похороны Содружества Независимых Государств. Использованы далеко не все возможности для взаимовыгодного и равноправного сотрудничества.

Тут уместно вспомнить и другой принцип И. Каримова: возврат к старому — это нонсенс. Суверенный Узбекистан — за интеграцию. Но за интеграцию без какого-либо давления. Понятий как «ближнее» или «дальнее зарубежье» быть не может. Республика строит свои отношения со всеми на основе консенсуса — то есть согласия. Поэтому попытки реставрировать бывший Союз, вернуться к жесткой административно- распределительной системе для республики неприемлемы.

...Да, время разбрасывать камни прошло. Наступило время их собирать. Без интеграции, равноправного, цивилизованного партнерства не может существовать ни одно государство. Но невозможно строить новый дом из старых, развалившихся кирпичей. Новый дом, чтобы он стоял века, должен быть скроен из надежного материала! И пресловутый принцип революционности тут неуместен. Только проверенный тысячелетним опытом путь эволюции может принести ожидаемый результат.

(УзА).

• *Есть мнение* •

ОДНОЙ ЗАРПЛАТОЙ СЫТ НЕ БУДЕШЬ

ТАК СЧИТАЮТ СЕГОДНЯ 40 ПРОЦЕНТОВ УЧАСТНИКОВ ОПРОСА

Очередной опрос, проведенный специалистами Госкомпрогнозстата республики, был посвящен изучению общественного мнения о мерах социальной защиты населения и роли новых источников средств существования. В опросе приняли участие около двух тысяч человек, восемьдесят процентов из которых — жители городов, двадцать — сельской зоны.

В ходе опроса 47 процентов респондентов указали, что считают себя людьми среднего достатка, почти столько же (42 процента) — бедными и лишь 1 процент участников опроса убежден, что они богаты.

Неоднозначно отношение людей со средним достатком и богатых к «беднякам». Сорок процентов из них желали бы по возможности помочь малоимущим, каждый четвертый помогает чем может. Однако свыше 26 процентов опрошенных убеждены, что «спасение утопающих дело рук самих утопающих».

Около 40 процентов опрошенных из малоимущих семей указали, что весь доход расходуют только на продукты питания, 43 процента — на еду тратят значительно больше половины бюджета.

Свыше половины «бедных» семей систематически испытывают острую нужду в продуктах, 40 процентов—в одежде, обуви для взрослых, 25 процентов — в одежде и обуви для детей.

Тяжелое материальное положение большинства опрошенных семей предопределило негативное отношение к постепенному введению платного образования, медицинского обслуживания, удорожанию содержания детей в дошкольных учреждениях, спортивных занятий, культурно-просветительных услуг (от 58 до 40 процентов ответов).

Оценивая социально-экономическую ситуации переходного периода, респонденты отметили значительное ухудшение материального положения семей рабочих, служащих госучреждений, колхозников, военных. Особое беспокойство вызвало ухудшение материального положения пенсионеров и безработных.

В условиях, когда сокращение рабочих мест становится все более массовым явлением, каждый третий участник опроса считает вполне реальной угрозу остаться без работы. Девять из десяти потенциальных безработных не готовы в этом случае к переквалификации или занятию деятельностью, не соответствующей их профессии.

В этой ситуации интерес представляют мнения участников опроса об источниках формирования фонда занятости. Каждый третий из них считает, что основную нагрузку должен нести республиканский бюджет, затем — отчисления предприятий, организаций, учреждений (28 процентов), местный бюджет (24 процента), отчисления предпринимательских структур (20 процентов). Ответы, по мнению организаторов опроса, показывают недостаточную информированность населения по этому вопросу.

Продолжающийся рост цен на основные потребительские товары, снижение уровня жизни, высвобождение рабочей силы вынуждают граждан изыскивать источники получения дополнительного дохода. Среди опрошенных каждый восьмой имеет дополнительный заработок, каждый пятый пытался найти «вторую работу», а каждый третий намерен сделать это в ближайшее время. Основными причинами, по которым респонденты вынуждены искать дополнительные источники дохода, названы: небольшой заработок на основной работе (около 40 процентов ответов), низкий уровень благосостояния семьи (20 процентов), необходимость содержать большую семью (16 процентов). Каждого десятого привлекла возможность реализовать свои способности.

Обследование показало, что почти в трети семей основным источником дохода является работа в государственном учреждении, причем каждый шестой совмещает ее с работой в другом месте. Свыше 35 процентов опрошенных занимаются коммерческой деятельностью, около 4 процентов — получают доход от индивидуальной трудовой и посреднической деятельности.

Дополнительный заработок позволил большинству лиц, участвовавших в опросе, приобрести предметы первой необходимости, рассчитаться с долгами или ссудами, выкупить квартиру.

Интересно, как респонденты оценивают зависимость размеров заработка на основной и дополнительной работе от ряда факторов. Так, если на основной работе 66 процентов опрошенных указали, что их заработок зависит от должностного оклада, то на дополнительной — лишь 15 процентов; от объема выполненной работы — соответственно 20 и 40 процентов; от качества работы — 4 и 14 процентов, от рыночной цены выпускаемой продукции — 4 и 23 процента...

СПРАШИВАЕТЕ — ОТВЕЧАЕМ

РЕЦЕПТ СЛАДКОЙ ЖИЗНИ

Уважаемая редакция! Похоже, что проблема с сахаром в ближайшее время не разрешится. Купить же коммерческий сахар (если он появляется в продаже) значительная часть населения, и особенно пенсионеры, не в состоянии. Поэтому обращаемся к вам с настоятельной просьбой опубликовать в вашей газете технологию изготовления сахара в домашних условиях из сахарной свеклы, ибо с наступлением весны есть возможность посева этой культуры.

С уважением, Габдурашитовы.

Такой рецепт, если он существует в настоящий, далеко не сладкий момент, должен быть на вес золота. Кстати, в одной из центральных газет некая фирма за соответствующее вознаграждение предлагала услуги по пересылке искомого рецепта желающим. «ТП» не намерена подобным образом облегчать кошельки своих читателей. А потому обратилась с просьбой к заместителю генерального директора ташкентской фирмы «Чинор» (которая, кстати, работает над созданием мини-сахарного завода) В. Вихрову за соответствующей консультацией. Михаил Михайлович любезно сообщил следующее:

— В домашних условиях изготовить сахар в том виде, в котором мы привыкли его употреблять, практически невозможно. Мне во всяком случае не приходилось слышать об удачных экспериментах. Но в годы войны находили выход из положения. Он заключался в следующем: строгали сахарную свеклу и сушили. Спустя некоторое время полученную стружку распаривали и получали сладкую жидкость. Кто-то употреблял ее сразу, а иные продолжали уваривать до тех пор, пока из литра воды не оставалось 100 граммов. Это и есть жидкий сахар, но качество его оставляет желать лучшего, так как в полученной жидкости присутствуют вкусовые добавки, красящие вещества, к тому же добавляется привкус жженого сахара. Последний происходит оттого, что свеклу в промышленных условиях приходится выпаривать при температуре от 72 до 75 градусов, чтобы на стенках выпаривателя не подгорал сахар. Такой режим в домашних условиях создать практически невозможно.

Нужно набраться большого терпения для непрерывного фильтрования полученной жидкости. Бросив в нее затем небольшую горсточку сахарной пудры, можно, если повезет, заметить выпавшие кристаллы сахара. Но полученный состав следует отжать на соковыжималке. Хочу еще раз отметить, что процесс этот очень трудоемкий и по плечу лишь специализированному промышленному производству, учитывающему в своей конструкции все моменты.

Другое дело, фруктовый (виноградный) сахар — бекмес. Если верить сообщениям печати, его на земле Узбекистана варили еще в глубокой древности. Технология несложная — в специальной посуде варится выжатый виноградный сок, причем виноград предпочтителен сахаристых сортов. Сок варится до густоты пчелиного меда, после чего осветляется. Жидкий фруктовый сахар готов, его можно использовать круглый год. Причем он во много крат полезнее свекловичного.

В. СТЕПАНОВА.

МИЛОСЕРДИЕ — КАЖДЫЙ ДЕНЬ

ПОМОЩЬ ПРИХОДИТ ВОВРЕМЯ

Группа сирот ташкентского детского интерната № 2 стала обладателем собственных сберегательных книжек. Дорожным комитетом «Красного Полумесяца» Среднеазиатской железной дороги на их счет перечислено по десять тысяч рублей.

— Мы оказываем посильную помощь не только обездоленным детям, но и взрослым, которые в ней остро нуждаются, — говорит председатель комитета О. Елохова. — Средства поступают от членских взносов, от пожертвований предприятий, организаций, частных лиц. В нынешний нелегкий период перехода к рыночным отношениям поддержка людей стоит очень многого. И мы благодарны всем, кто содействует нам в этом.

Несколько лет назад при дорожном комитете была создана служба милосердия. Она организована на базе больниц, других лечебных учреждений дорожного подчинения и тесно взаимодействует с органами здравоохранения, социального обеспечения республики, общественными организациями. Около сорока сестер милосердия на общественных началах готовы в любое время оказать помощь престарелым, нуждающимся железнодорожникам. С благодарностью называют имена О. Синевой, Л. Егоровой, Р. Муслимовой, Т. Эгимовой, Р. Мауленовой и многих других, кто никогда не откажет в помощи.

У председателя комитета «Красного Полумесяца» десятки примеров добросовестной работы активистов и комитета в целом.

В. ДРАЧЕВ, корр. УзА.

Международное сотрудничество

ДАЛЕКИЙ ТАИЛАНД СТАНОВИТСЯ БЛИЖЕ

Не только традиционным «хлебом-солью», но и экзотическими орхидеями, другими тропическими цветами встретили гостеприимные хозяева участников первого официального рейса, связавшего Ташкент со столицей Таиланда — Бангкоком.

...Семь часов пути экипаж ИЛ-62М во главе с командиром самолета Виктором Атлановым постарался сделать для пассажиров максимально комфортабельными. Разнообразная информация о пунктах пролета лайнера Национальной авиакомпании «Узбекистон хаво йуллари», внимательное отношение стюардесс, «уход» от воздушных ям, так часто встречающихся в воздушном пространстве Юго-Восточной Азии... Это еще один показатель профессионального мастерства наших авиаторов.

На борту самолета, совершавшего первый официальный рейс в Таиланд, который сейчас с полным основанием относят к странам, уверенно завоевывающим международный рынок, кроме представителей средств массовой информации, находились и сотрудники авиакомпании республики. Ведь прежде чем открыть столь дальний и сложный маршрут с частотой полетов несколько раз в неделю, потребовалась большая предварительная работа. А именно: подготовить экипажи (по международным правилам здесь необходимо не только знание английского языка, но и получение соответствующего сертификата), «обкатка» трассы, открытие представительства «Узбекистон хаво йуллари» в Бангкоке.

...Столица этой страны встретила ясным днем и духотой, традиционной для стран, расположенных на берегу океана. Короткая, но впечатляющая пресс-конференция, улыбки хозяев. И цветы. Они были везде. Слов говорили мало, главное — за делами. Именно по ним в капиталистических странах оценивают партнеров.

— Открытие нового рейса имеет важное значение для пассажиров не только наших двух стран, но и государств Центральноазиатского региона и Юго-Восточной Азии, — говорит заместитель генерального директора Национальной авиакомпании «Узбекистон хаво йуллари» Б. Салимов. — Этот воздушный мост поможет туристам, представителям деловых кругов транзитом следовать в дальние страны, значительно сократить время и средства. С другой стороны, полеты в Бангкок позволят укрепить дружеские и деловые связи между Узбекистаном и Таиландом.

А вот мнение руководителей авиакомпании Таиланда. «Рейс Ташкент — Бангкок является очень перспективным. В нашей стране сейчас проявляют повышенный интерес к государствам Центральной Азии. Поэтому новый маршрут позволит решить представителям деловых кругов Таиланда и соседних стран все проблемы с транспортом. Мы активно работаем с представителями Национальной компании «Узбекистон хаво йуллари». Кроме пассажирских рейсов, еженедельно будут выполняться и полеты грузовых самолетов».

...После экскурсии по городу хозяева устроили в отеле «Сол твин товерз» прием для первых пассажиров рейса. Узбекистанцы не остались в долгу. Прекрасный концерт, данный нашими артистами, вызвал восхищение собравшихся.

Л. ЛЕВИН, спец. корр. УзА.

На снимках: Бангкок — старина и современность.

ЭКРАН В ВАШЕМ ДОМЕ

ПОНЕДЕЛЬНИК

24 МАЯ

● УзТВ I

17.55 Программа передач.
18.00 «Бугун». Информационный выпуск.
18.10 Студия «Кичкинтой». «Сюрприз».
18.40 «Сиҳат - саломатлик» («Здоровье»).
19.25 Реклама.
19.30 «Узбекистон» [рус.].
19.50 Реклама.
19.55 «В село пришел газ». Передача из Андижанской области.
20.10 Вечерняя сказка.
20.25 К X съезду композиторов и бастакоров Узбекистана. Выступает оркестр народных инструментов им. Дани Закирова. Новая программа.
20.55 Реклама.
21.00 «Узбекистон».
21.30 «Человек и закон».
22.05 Концерт ансамбля песни и танца «Сумалак».
22.35 Маматкул Хаватклов. «Қайтар дунё». Спектакль Сурхандарьинского областного театра музыкальной драмы и комедии.
24.00 Программа передач.

● УзТВ II

18.30 «Ассалому алайкум» [повтор.].
19.30 «Узбекистон» [рус.].
19.50 «Контакты и контракты».
20.30 «Хозяйке на заметку». Полезные советы.
20.50 «Миришкорлар».
21.20 «Он бы не один». Художественный фильм.

● «ОРБИТА IV»

4.55, 15.20, 17.15, 20.20 Программа передач.
5.00 «Итоги».
5.45 «Утро».
8.00 Новости.
8.20 «Посмотри, послушай...»
8.40 Мультфильмы.
9.00 Фильм — детям. «Кан мы искали Тишку».
10.00 «Гол».
10.30 «День славянской письменности и культуры». Трансляция богослужения из Успенского патриаршего собора.
11.30 Новости.
11.50 «Хороводы «Березки». Концерт Государственного академического ансамбля «Березка».
12.25 «Единый мир».

* * *

13.50 «День славянской письменности и культуры». Трансляция со Славянской площади в Москве.
15.00 Новости [с сурдопереводом].
15.25 «Телемикст».
16.10 «Блокнот».
16.15 «Звездный час».
17.00 Новости [с сурдопереводом].
17.20 «Гол».
17.45 «Эхо недели».
18.10 Премьера телевизионного спектакля «Я — Фейербах». Автор — Т. Дорст.
19.40 Спокойной ночи, малыши!
19.55 Реклама.
20.00 Новости.
20.25 Премьера художественного телесериала «Горячее и другие». 16-я серия.
20.55 «Спортивный ринг-экз».
«Новая студия» представляет:
21.10 «Выбор-2000».
22.20 «Монтаж».
22.35 «Здравствуйте!» В перерыве [23.00] — Новости.
23.50 Арм-реслинг. Чемпионат мира.

● «ДУБЛЬ IV»

РОССИЙСКОЕ ТЕЛЕВИДЕНИЕ

7.25 Время деловых людей.
7.55 Утренний концерт.
8.10 «Устами младенца».
8.40 Российская энциклопедия. «Пустынь».
9.00 «Русская песня». Поет Т. Петрова.
21.30 Беседы о реформе.
21.40 «Прямой провод». На вопросы телезрителей отвечают ответственные работники Министерства народного образования Республики Узбекистан.
22.40 «Белые росы». Художественный фильм.
00.05 Программа передач.

● УзТВ II

18.30 «Уолт Дисней представляет...» Программа мультфильмов.
19.20 «Весенние зарисовки».
19.30 «Узбекистон» [рус.].
19.50 «Поет Анжела Пулатова».
20.25 «Час интересных встреч».
21.35 Реклама. «Кинооко».

● «ОРБИТА IV»

4.55, 14.20, 17.20, 20.20 Программа передач.
5.00 Новости.
5.35 Утренняя гимнастика.
5.45 «Утро».
8.00 Новости.
8.20 «Домисолька».
8.40 Премьера телевизионного многосерийного художественного фильма «Просто Мария» [Мексика].
9.25 «Горячее и другие». Художественный телесериал. 16-я серия.
9.55 «Давай дружить». Мультфильм.
10.00 «Голубая стрела». Телевизионный художественный фильм для детей.
10.50 «Пресс-экспресс».
11.00 Новости.
Дневной киноэкспресс
11.20 «Назначение». Телевизионный художественный фильм.
12.45 Премьера телефильма «Китайская капуста».
13.15 Мультфильмы: «Обыкновенное опасное приключение», «Сэмбо», «Ладья отчаяния».
14.00 Новости [с сурдопереводом].
14.25 «Деловой вестник».
14.40 «Мир денег Адама Смита».
15.10 «Блокнот».
15.15 «Поэтический альбом».
15.40 «Наш музыкальный клуб».
16.20 Премьера многосерийного мультфильма «Летающий дом». 10-я серия [США].
16.50 «Технодром».
17.00 Новости [с сурдопереводом].
17.25 Межгосударственный телеканал «Останкино» представляет программу «Далекий партнер Содружества».
17.55 Премьера телевизионного многосерийного художественного фильма «Просто Мария».
18.40 Навстречу Московскому кинофестивалю.
18.55 «Тема».
19.40 Спокойной ночи, малыши!
19.55 Реклама.
20.00 Новости.
20.25 Вечер, посвященный Дню славянской письменности и культуры. Передача из ГАБТа.
22.00 «Искусство Жостова». Телефильм.
22.20 «Закрытие международного Каннского кинофестиваля». Передача из Франции.
23.00 Новости.
23.35 «Пресс-экспресс».
23.45 «Мир на досуге».

● «ДУБЛЬ IV»

РОССИЙСКОЕ ТЕЛЕВИДЕНИЕ

7.25 Время деловых людей.
7.55 Мульти-пульти.
8.05 «Непознанная Вселенная».
8.35 «Рен-тайм».
9.05 «Параллели».
9.20 Домашний экран. «Фуфель». Художественный фильм.
10.55 «Крестьянский вопрос».
11.20 «Экзотика».
12.20 Программа «03».
12.50 «Телетекст».

* * *

14.10 Телебиржа.
14.40 «От авангарда до наших дней». Музыкальный фестиваль в Санкт-Петербурге.
15.40 Там-там-новости.
15.55 Студия «Рост». «Красны девицы».
16.25 Сказки для родителей.

17.00—19.35
ТУРЕЦКОЕ ТЕЛЕВИДЕНИЕ

РОССИЙСКОЕ ТЕЛЕВИДЕНИЕ

19.35 Домашний экран. Премьера многосерийного художественного телефильма «Санта-Барбара». 171-я серия.
20.25 «Как нам обустроить Россию». Обсуждение проекта Конституции.
21.00 Турецкое телевидение. Новости.
21.20 «Звезды говорят».
21.25 «Спортивная карусель».
21.30 «Без ретуши».
22.25 Концерт джазовой музыки.
22.55 «Ролан Гаррос». Теннисный турнир. Передача из Франции.
23.25 На сессии ВС Российской Федерации.
23.40 «Наш партнер».

● Каз. ТВ

7.05 «Никто, кроме тебя». Мексиканский телесериал.
7.45 Мультфильм.
11.40 «Евразия ТВ». «Богатство невесты».
16.05 Поет Жаксылык Сарсенгалиев.
16.30 «Наташа». Телефильм.
18.00 «Саят». Охотничьи традиции казахов, проживающих в Монголии.
18.30 Вечерние мелодии.
19.50 «Изучаем арабский язык».
Студия интерпрограмм представляет:
20.00 «Бизнес и менеджмент».
20.30 «Никто, кроме тебя». Мексиканский телесериал.
21.10 «Крик о помощи». Док. фильм.
21.40 «Домашнее видео».

СРЕДА

26 МАЯ

● УзТВ I

7.00 «Узбекистон».
7.30 «Счастье Айгуль». Фильм-концерт.
8.00 «Иван Васильевич меняет профессию». Художественный фильм.
9.30 Турецкий язык.
10.00 «Оталар ва болалар» («Отцы и дети»).
10.30 Новости телекомпании «Уорлднет» [США].
10.45 «Будьте милосердны».

* * *

17.55 Программа передач.
18.00 «Бугун». Информационный выпуск.
18.10 Студия «Ёшлик». «Студенческие годы».
18.40 «Муҳаддиси».
19.40 «Неъмат Кузибоев». Телефильм.
19.25 Реклама.
19.30 «Узбекистон» [рус.].
19.50 Реклама.
19.55 «Музыкальные минутки».
20.10 Вечерняя сказка.
20.25 Поет Одил Каримов.
20.55 Реклама.
21.00 «Узбекистон».
21.30 «Махалла — тарбия масканы». О политических и культурных мероприятиях, проводимых совместно республиканским фондом «Махалла» и Узгостелерадиокомпанией в культурном центре «Исламабад» Шайхантаурского района г. Ташкента.
22.20 Обзор республиканских газет.
22.30 «Ретро». О фильме «Гульбахор».
24.00 Программа передач.

● УзТВ II

18.30 «Беседа о науке».
19.05 «Спринт».
19.30 «Узбекистон» [рус.].
19.50 «Слушая музыку С. Рахманинова...».
20.25 «Деловой ориентир».
21.05 На волне «02».
21.25 «Мир театра».

● «ОРБИТА IV»

4.55, 14.20, 17.50, 20.35 Программа передач.
5.00 Новости.
5.35 Утренняя гимнастика.
5.45 «Утро».
8.00 Новости.
8.20 «День рождения». Мультфильм.
8.25 Премьера телевизионного многосерийного художественного фильма «Просто Мария».
9.10 «Торговый мост».
9.40 «В мире животных» [с сурдопереводом].
10.20 «Переполох». Передача Грузинского телевидения для детей.
10.50 «Пресс-экспресс».
11.00 Новости.
Дневной киноэкспресс
11.20 «Криминальный талант». Телевизионный художественный фильм. 1-я серия.
12.25 «А у тебя есть солнце!» Мультфильм.
12.40 Премьера документального фильма «Тень птицы» [Московская гильдия звукооператоров].
13.30 Теннис. Открытый чемпионат Франции. Передача из Франции.
14.00 Новости [с сурдопереводом].
14.25 «Телемикст».
15.10 «Сигнал».
15.15 «Блокнот».
15.15 Передача о грузинской диаспоре в России.
Межгосударственный телеканал «Останкино» представляет программу Грузинского телевидения
16.00 Концерт мастеров искусств Грузии.

*

17.00 Новости [с сурдопереводом].

*

17.20 «Последняя война в Грузии».

*

18.00 Премьера телевизионного многосерийного художественного фильма «Просто Мария».
18.45 «Миниатюра». Музыкальная программа.
18.55 «Актеры, актеры, актеры».
19.40 Спокойной ночи, малыши!
19.55 Реклама.
20.00 Новости.
20.40 «Музыка в эфире».
22.30 «Пресс-экспресс».
22.40 «Это было, было...».
23.00 Новости.
23.35 Футбол. Кубок европейских чемпионов. Финал. «Олимпик» [Франция] — «Милан» [Италия]. Трансляция из Германии.
01.15 «L-клуб».

● «ДУБЛЬ IV»

РОССИЙСКОЕ ТЕЛЕВИДЕНИЕ

7.25 Время деловых людей.
7.55 Утренний концерт.
8.15 Кабаре «Околесица».
9.10 «Без ретуши».
10.05 «От авангарда до наших дней». Музыкальный фестиваль в Санкт-Петербурге.
11.05 Домашний экран. Многосерийный художественный телефильм «Санта-Барбара». 171-я серия.
11.55 Досуг. «Домашний клуб».
12.10 Российская энциклопедия. К Паустовскому. «Повесть о жизни». Передача 1-я.
12.55 «Крестьянский вопрос».
13.20 Программа «03».
13.50 Любимые комедии. «Я шагаю по Москве». Художественный фильм.
15.10 «Сигнал».
15.25 Там-там-новости.
15.40 Студия «Рост». «Тон-лабиринт».
16.10 Трансросфир. «Дальний Восток».

17.00—19.15
ТУРЕЦКОЕ ТЕЛЕВИДЕНИЕ

РОССИЙСКОЕ ТЕЛЕВИДЕНИЕ

19.15 Домашний экран. Премьера многосерийного художественного телефильма «Санта-Барбара». 172-я серия.
20.05 «Ваше право».
20.20 Баскетбольное обозрение
20.50 «Уголь и власть».

*

21.00 Турецкое телевидение. Новости.

*

21.20 «Звезды говорят».
21.25 «Спортивная карусель».
21.30 «Как нам обустроить Россию». Обсуждение проекта Конституции.
22.10 «Седьмой дождь».
23.15 «К-2» представляет: «САС» опять про театр Чехова.

● Каз. ТВ

7.05 «Никто, кроме тебя». Мексиканский телесериал.
7.45 Фильм-концерт.
11.40 «Рысь возвращается». Худ. фильм.
16.00 Концерт ансамбля «Шахом».
16.40 «Халифа Алтай». Премьера «Казахтелефильма».
18.00 «Н. Назарбаев выдвигает идеологическую национальную концепцию».
18.15 Накануне телеконкурса.
19.50 «Изучаем турецкий язык».
20.00 «Отдаленные районы республики». Передача 2-я.
20.35 «Благословенные имена». Музыкальная программа.

ЧЕТВЕРГ

27 МАЯ

● УзТВ I

7.00 «Узбекистон».
7.30 «Поет Исмаил Джалилов». Фильм-концерт.
7.50 «Красное яблоко». Художественный фильм.
9.10 Арабский язык.
9.40 «Улоқ». Телефильм.
9.50 Вопросы дошкольного воспитания.
10.35 Новости телекомпании «Уорлднет» [США].

* * *

17.55 Программа передач.
18.00 «Бугун». Информационный выпуск.
18.10 «Приватизация — время и время».
18.40 «Союзное и фарфор». Телефильм.
18.55 Муяссар Атажанова. «Дил ёғдуси».
19.25 Реклама.
19.30 «Узбекистон» [рус.].
19.50 Реклама.
19.55 «Музыкальные минутки».
20.10 Вечерняя сказка.
20.25 «Фармон ва ижро» («Указ и его исполнение»).
20.55 Реклама.
21.00 «Узбекистон».
21.30 Беседы о реформе.
21.40 «Мусиқий қадриятларимиз». «Муножат» туркуми».
22.40 «Шаҳар бедарвоза эмас...».
23.20 Программа передач.

● УзТВ II

18.30 Для детей. «Улыбка».
19.10 «Сайғак». Телефильм.
19.30 «Узбекистон» [рус.].
19.50 «Накануне лета». Совместный рейд Узбекского телевидения, Ташкентского областного совета профсоюзов и газеты «Тошкент ҳақиқати».
20.30 «Пульс».
20.45 «Сегодня вечером».
21.55 «В зеркале прессы» [рус.].
22.05 «Пульс».
22.20 Реклама. «Кинооко».

● «ОРБИТА IV»

4.55, 14.20, 17.45, 20.20 Программа передач.
5.00 Новости.
5.35 Утренняя гимнастика.
5.45 «Утро».
8.00 Новости.
8.20 «Щенок и семеро гусят». Мультфильм.
8.30 Премьера телевизионного многосерийного художественного фильма «Просто Мария».
9.15 Футбол. Кубок европейских чемпионов. Финал. «Олимпик» [Франция] — «Милан» [Италия]. Передача из Германии.
10.30 «Пресс-экспресс».
11.00 Новости.
Дневной киноэкспресс
11.20 «Криминальный талант». Телевизионный художественный фильм. 2-я серия.
12.45 «Провинциальный анекдот». Короткометражный телевизионный художественный фильм.
13.20 «Саудовская Аравия: ислам и цивилизация».

*

14.00 Новости [с сурдопереводом].
14.25 «Телемикст».
15.10 «Блокнот».
15.15 «...До 16 и старше».
Межгосударственный телеканал «Останкино» представляет программу Азербайджанского телевидения
15.55 «Предисловие к завтра». Передача для детей.
16.20 Концерт мастеров искусств Азербайджана.

*

17.00 Новости.

*

17.20 «Путь к свободе». Азербайджан сегодня.

*

18.00 Премьера телевизионного многосерийного художественного фильма «Просто Мария».
18.45 «Кинопанорама».
19.40 Спокойной ночи, малыши!
19.55 Реклама.
20.00 Новости.
20.25 «Общественное мнение».
21.25 К 70-летию «Мосфильма». Художественный фильм «Агония». 1-я серия.
23.00 Новости.
23.35 2-я серия художественного фильма «Агония».
00.50 «Пресс-экспресс».
01.00 «Возможно все».

● «ДУБЛЬ IV»

РОССИЙСКОЕ ТЕЛЕВИДЕНИЕ

7.25 Время деловых людей.
7.55 «Бурда моден» предлагает...
8.25 Студия «Нота бене».
9.20 «Сам себе режиссер».
9.50 «Экзотика».
10.50 «Параллели».
11.05 Домашний экран. Многосерийный художественный телефильм «Санта-Барбара». 172-я серия.
11.55 Российская энциклопедия. И. Паустовский. «Повесть о жизни». Передача 2-я.
12.40 «Крестьянский вопрос».
13.05 «Окна»: рывок в 21-й век».
13.25 «XX век в кадре и за кадром».
14.10 «Разговор по душам на дипломатическом приеме». Раймонд Паулс в Москве.
14.40 «Хроника национальной политики».
15.10 Там-там-новости.
15.25 Трансросфир. «Штрихи к портрету».
16.10 Музыка крупным планом. Ансамбль «Русская кавалькада».
16.40 «М-трест».

*

17.00—19.20
ТУРЕЦКОЕ ТЕЛЕВИДЕНИЕ

*

РОССИЙСКОЕ ТЕЛЕВИДЕНИЕ

19.20 Домашний экран. Премьера многосерийного художественного телефильма «Санта-Барбара». 173-я серия.
20.10 «Ролан Гаррос». Теннисный турнир.
20.40 «ЭКС». Экран криминальных сообщений.
20.50 «Спортивная карусель».

*

21.00 Турецкое телевидение. Новости.

*

21.20 «Звезды говорят».
21.25 «Отечество мое». Юбилейная программа, посвященная 290-летию со дня основания Санкт-Петербурга.

● КазТВ

7.05 «В мире музыки». Произведения композиторов независимых республик.
11.40 «Экипаж машины боевой». Худ. фильм.
16.00 «Домбрист Момын Байганин». Телефильм.
16.30 «Турсынхан». Телефильм.
18.00 Студия интерпрограмм представляет: «Дуплет».
19.50 «Изучаем арабский язык».
Студия интерпрограмм представляет:
20.00 «Свет надежды».
20.40 «Никто, кроме тебя». Мексиканский телесериал.
21.30 Вечерние мелодии.
21.50 «Все, кроме политики».

ПЯТНИЦА

28 МАЯ

● УзТВ I

7.00 «Узбекистон».
7.30 «Ешлар ҳиром айлаганда». Фильм-концерт.
8.00 «И вот пришел Бумба». Художественный фильм.
9.15 «Химмат» («Милосердие»).
10.30 Новости телекомпании «Уорлднет» [США].

* * *

17.55 Программа передач.
18.00 «Бугун». Информационный выпуск.
18.10 «Встреча с учителем». Победитель смотра-конкурса «Учитель-92» Бахтиёр Кузибоев.
19.10 «Тилларанг риштапар жозибаси». Телефильм.
19.25 Реклама.
19.30 «Узбекистон» [рус.].
19.50 Реклама.
19.55 Международные новости.
20.10 Вечерняя сказка.
20.25 «Қадрият» («Человечность»). Передача из Джизакской области.
20.55 Реклама.
21.00 «Узбекистон».
21.30 Рыночная экономика и ее основные принципы.
22.00 «Эй ярр взиз ёёл». Народная артистка Узбекистана Гавхар Рахимова.
23.35 Программа передач.

● УзТВ II

17.00 ПОКАЗЫВАЕТ АШГАБАТ

● «ОРБИТА IV»

4.55, 14.20, 20.20 Программа передач.
5.00 Новости.
5.35 Утренняя гимнастика.
5.45 «Утро».
8.00 Новости.
8.20 Премьера мультфильма «Маленькая волшебница» [Чехо-Словакия].
9.30 «Клуб путешественников» [с сурдопереводом].
10.20 «Америка с М. Тарантугой».
10.50 «Пресс-экспресс».
11.00 Новости.
Для вас, театралы!
11.20 «Виноватые». Фильм-спектакль Московского академического театра им. Моссовета. Автор — А. Арбузов.

*

13.40 Теннис. Открытый чемпионат Франции.
14.00 Новости [с сурдопереводом].
14.25 «Бридж».
14.50 «Бизнес-класс».
15.05 «Блокнот».
15.10 «Олеся и компания».
15.40 «Под одной крышей». Мультфильм.
15.55 «Дело».
Межгосударственный телеканал «Останкино» представляет программу Армянского телевидения

* * *

16.05 «Дорога к независимости».
16.30 Концерт мастеров искусств Армении.

*

17.00 Новости.

*

17.20 «Лица». Портреты современной Армении.

*

17.55 «Человек и закон».
18.20 «Америка с М. Тарантугой».
18.45 «Поле чудес».
19.40 Спокойной ночи, малыши!
19.55 Реклама.
20.00 Новости.
20.25 «Человек недели».
20.40 «КТВ-1» и канал «Франс интернасиональ» представляют премьеру художественного фильма «Привидения в наследство» [Франция, Испания]. 2-я серия.
22.20 «Репортаж ни о чем».
«ВИД» представляет:
22.30 «Политбюро».
23.35 «Музобоз».
00.15 «Авто-шоу».
00.30 «Я почти знаменит». В перерыве [23.00] — Новости.

*

01.30 «Пресс-экспресс».

● «ДУБЛЬ IV»

РОССИЙСКОЕ ТЕЛЕВИДЕНИЕ

7.25 Время деловых людей.
7.55 «Телекроссворд».
8.25 «Отечество мое». Юбилейная программа, посвященная 290-летию со дня основания Санкт-Петербурга.
9.20 «Золотая шпора».
9.50 «Инна».
10.20 «Минарет».
10.50 Домашний экран. Многосерийный художественный телефильм «Санта-Барбара», 173-я серия.
11.40 Досуг. «Дело мастера боится».
11.55 «Сотвори добро...».
12.40 «Крестьянский вопрос».
13.05 «Белая ворона».
13.50 Мастера. «Его все любили». Евгений Евстигнеев.
14.50 Телебиржа.
15.20 Там-там-новости.
15.35 Дисней по пятницам. «Сослан на планету Земля». Художественный фильм. 12-я серия.
16.25 Студия «Рост». «Музыкальный класс».

*

17.00—19.20
ТУРЕЦКОЕ ТЕЛЕВИДЕНИЕ

*

РОССИЙСКОЕ ТЕЛЕВИДЕНИЕ

19.20 Премьера телеэкрана. «Жертвы войны». Художественный фильм из телесериала «Фредерик Форсайт представляет» (Евразия — ТВ).

*

21.00 Турецкое телевидение. Новости.

*

21.20 «Звезды говорят».
21.25 «Вечерний салон».
22.55 «Спортивная карусель».
23.00 «К-2» представляет: «Абзац».
23.55 Международный турнир по самбо «Мемориал А. А. Харлампиева».

● КазТВ

7.05 «Никто, кроме тебя». Мексиканский телесериал.
7.45 Фильм-концерт.
11.40 «Свободное падение». Худ. фильм.
16.00 Сакен Турысбеков играет на домбре.
16.25 «Бухар Жырау». К 325-летию Бухара Калкаманулы.
18.00 Международная панорама.
18.20 Концерт казахской музыки.
19.50 «Изучаем турецкий язык».
20.00 «Стихийное бедствие». Передача 2-я.
20.30 Молодежная программа «Ар».
21.30 «Друг». Худ. фильм.

СУББОТА

29 МАЯ

● УзТВ I

7.00 «Ассалому алайкум».

*

8.00 «Тайна мадам Вонг». Художественный фильм.
9.30 «Алифбо сабоқлари».
10.00 «Меннинг махаллам» («Моя махалля»).
10.40 «Узбекистан спортивный».
11.10 «Ороғхлар мавсумга шайми!». Совместный рейд Узгостелерадио и газеты «Тошкент».
12.10 Программа «Семья».
12.55 Студия «Ёшлик». «На студенческой сцене».

* * *

17.55 Программа передач.
18.00 «Заповедник в пустыне». Телефильм.
18.10 Для юношества. «Умид учқунлари».
18.55 «Мир вокруг нас». Кинопутешествие.
19.30 «Узбекистон» [рус.].
19.50 «Машраб». Премьера фильма («Узкинохроника»).
20.10 Вечерняя сказка.
20.25 Концерт узбекской музыки.
21.00 «Туркистон».
21.30 «Нафосат». Тележурнал.
22.30 Обзор республиканских газет.
22.40 «Память». Юсуф Сарёмн.
00.05 Ночной сеанс. Художественный фильм.

● УзТВ II

17.00 ПОКАЗЫВАЕТ АШГАБАТ

● «ОРБИТА IV»

5.55, 7.30, 14.20, 20.20 Программа передач.
6.00 Утренняя гимнастика.
6.10 «Субботнее утро делового человека».
6.55 Новости.
7.35 «Пресс-экспресс».
7.45 «Спорт-шанс».
8.15 «Марафон-15» — представляет.
8.40 «Эльдорадо».
9.10 «Автограф по субботам». А. Свиридов и В. Леонтьев.
9.40 «Авиакосмический салон».
9.55 Студия «Око» представляет премьеру телефильма «Недаром помнит вся Россия...» («Новосибирсктелефильм»).
10.45 «Музыкальный киоск».
11.15 «Служенье муз не терпит суеты».
11.45 «Балет на Пушкинской».
12.15 «Технодром».
12.30 Фильмы режиссера Г. Панфилова. «Начало» («Ленфильм», 1970 г.).
14.00 Новости.
14.25 Премьера многосерийного мультфильма «Принц и русалочка».
14.50 «Азбука собственника».
15.00 «Уходящая Русь». Памяти художника П. Корина.
15.30 Спортивная программа «Ультра-си».
16.10 «Красный квадрат».
16.50 Памятные страницы кино.
17.35 «Счастливый случай».
18.35 «Коламбия пикчерс» представляет премьеру телевизионного семисерийного художественного фильма «Последние дни Помпейи». 4-я серия.
19.40 Спокойной ночи, малыши!
19.55 Реклама.
20.00 Новости.
20.25 «Коламбия пикчерс» представляет премьеру телевизионного семисерийного художественного фильма «Последние дни Помпейи». 5-я серия.
21.10 Студия «Резонанс» представляет.
21.35 «Пресс-экспресс».
21.45 Под знаком Зодиака. «Близнецы». В перерыве [23.00] — Новости.
00.05 «Ограбление по...».
01.30 Впервые на телеэкране. Художественный фильм «Круг огня» [США].

● «ДУБЛЬ IV»

РОССИЙСКОЕ ТЕЛЕВИДЕНИЕ

7.20 «Свой взгляд на мир».
7.50 Студия «Рост». «Наш «Ералаш».
8.20 «Лада-галерея. «Я поставил на него» (художник Сергей Шерстюк).
8.50 «Козырная дама».
9.35 Парламентский час.
10.35 «Пилигрим». Российское бюро путешествий.
11.20 Фильм-премьера.
11.35 Тетральный разъезд. А. Н. Островский. «Горячее сердце». На спектакле в Малом театре.
12.20 Публицистическая программа «45».
13.05 Дневной сеанс. «Табачный капитан». Художественный фильм.
14.25 Мульти-пульти. «Осенний вальс».
14.35 «Устами младенца».
15.05 Крестьянский вопрос. «СЕВ».

*

15.25—17.25
МЕЖДУНАРОДНЫЙ ТЕЛЕКАНАЛ «УЗБЕКИСТОН»

1. «Знакомые имена».
2. «Истоки».
3. «Из сокровищницы классической музыки».

*

РОССИЙСКОЕ ТЕЛЕВИДЕНИЕ

17.25 «Шарман-шоу».
18.55 «Праздник каждый день».
19.05 «Большой круг».
19.25 «Ролан Гаррос». Теннисный турнир.
19.55 Футбол без границ.
20.50 «Уголь и власть».

*

21.00—23.30
ТУРЕЦКОЕ ТЕЛЕВИДЕНИЕ

● КазТВ

7.00 Канал «Алатау».
8.45 «Потрясающие приключения мушкетеров». Мультфильм [Румыния].
10.00 «Творчество детей».
10.30 «Вернисаж ТВ». Хамза Кикимов.
10.55 Концерт по заявкам телезрителей.
11.40 «Контрасты Рахманова». Телефильм.
12.00 Передачи Алматинского ТВ.
13.05 III Международный конкурс популярной музыки и песни «Голос Азии-92». День третий.
14.40 «Евразия ТВ». «Жертва войны». Худ. фильм.
16.35 «Юсис». Заповедная Америка. «Удивительный броненосец».
17.05 «Гутен абенд». Передача немецкой редакции.
17.45 «7+7+7».
18.15 «Азия+ТВ». Информационно-аналитическая программа.
19.50 «Встреча на казахской земле». О последнем визите президента Турции Тургута Озала.
20.15 «Никто, кроме тебя». Мексиканский телесериал.
21.35 «Золотая юрта». Телешоу.

ВОСКРЕСЕНЬЕ

30 МАЯ

● УзТВ I

7.00 «Об этом расскажет земля». Телефильм.
7.30 Эстрадные мелодии.

*

8.00 «Туркистон».
8.30 «Махабхарата». Телевизионный многосерийный художественный видеофильм [Индия]. 17-я и 18-я серии.
10.00 Английский язык.
10.30 Для школьников. «Веселые старты».
11.15 «Шаги промышленности».
11.45 «Истиқлол ва адабиёт».
12.30 «Нурли оқшом». Благотворительный вечер, посвященный Международному дню защиты детей. В записи из Дворца дружбы народов.

* * *

18.00 Программа передач.
18.05 Фильм — детям. «Баллада о храбром рыцаре Айвенго».
19.30 «День за днем». Информационная программа [рус.].
19.50 «Ералаш». Сатирический киножурнал.
20.05 «Мерос» («Наследие»). Амир Темур.
21.00 «Хафтаном».
21.40 «Ойнаи жаҳонда».
21.55 «Мархабо, талантлар!» Телевизионный фестиваль художественной самодеятельности Республики Узбекистан. Хорезмская область.
23.55 Программа передач.

● УзТВ II

17.00 ПОКАЗЫВАЕТ АШГАБАТ

● «ОРБИТА IV»

5.30, 14.15, 18.00, 21.45, 23.15 Программа передач.
5.55 «Час силы духа».
6.55 Новости.
7.30 Утренняя гимнастика.
7.40 Тираж «Спортлото».
7.55 «Центр».
8.25 «С утра пораньше». Премьера многосерийного мультфильма «Денвер — последний из динозавров».
8.55 «Пока все дома».
9.25 «Утренняя звезда».
10.15 Теннис. Открытый чемпионат Франции.
10.45 «Военное ревю».
11.15 «Соло».
11.40 Премьера телевизионного многосерийного фильма для детей «Приключения черного Красавчика».
12.05 Под знаком «пи».
«КТВ-1» и канал «Франс интернасиональ» представляют
12.55 Премьера многосерийного мультфильма «Пиф и Гекулес».
13.05 Премьера многосерийного документального фильма «Подводная одиссея команды Кусто».

*

14.00 Новости.
14.20 «Клуб путешественников».
15.20 Премьера мультфильмов «Каспер и его друзья» [Англия]. «Настоящие охотники за привидениями» [США].
16.10 «Музыкальная мозаика».
16.20 Диалог в «Прямом эфире».
17.00 «Панорама». Еженедельная международная программа.
17.45 Новости [с сурдопереводом].
18.05 «Променад в Мариинском».
Воскресная кинопрограмма.
18.50 Впервые на телеэкране. Художественный фильм «Кольцо» («Ленфильм»).
20.15 Парад фестивалей.

*

20.55 Реклама.
21.00 «Итоги».
21.50 «Ныне». Религиозная программа.
22.50 «Курица». Мультфильм для взрослых.
23.00 Новости.
23.20 «Максима».
24.00 Интерданс-шоу «Звездный экспресс».

● «ДУБЛЬ IV»

РОССИЙСКОЕ ТЕЛЕВИДЕНИЕ

7.20 «Родники».
7.50 «Контрасты».
8.30 Мульти-пульти. «Перемена № 5», «Кот и К», «Сказка».
9.00 Студия «Рост». «Чья сторона?».
9.30 «Ностальгические посиделки».
9.55 Программа «Ключ»: «Мы ждем перемен? (Александр II и время реформ)».
10.25 «Возвращение».
10.45 «Аты-баты...».
11.15 Инграс Мазнейка. «Репортажи из Южной Африки».
11.45 Музей кино. «Катька — бумажный ранет». Художественный фильм.
13.15 «Шесть котов».
13.35 «Не вырубить...». Ведущий — Б. Коптев.

*

13.50—16.05
МЕЖДУНАРОДНЫЙ ТЕЛЕКАНАЛ «УЗБЕКИСТОН»

1. «Умид» (на уйгурском языке).
2. «В мире изобретений».
3. «У природы нет плохой погоды!...».

*

РОССИЙСКОЕ ТЕЛЕВИДЕНИЕ

16.05 Волшебный мир Диснея. «Новые приключения Винни-Пуха», «Черный плащ».

*

17.00—18.30
ТУРЕЦКОЕ ТЕЛЕВИДЕНИЕ

*

РОССИЙСКОЕ ТЕЛЕВИДЕНИЕ

18.30 «Великие цирки мира».
19.30 «Джентльмен-шоу».
20.00 Волейбол. Первенство мировой лиги. Россия — Германия.

*

21.00 Турецкое телевидение. Новости.

*

21.20 «Звезды говорят».
21.30 Премьера телеэкрана. «Сатана». Художественный фильм.
23.15 «Спортивная карусель».
23.20 Программа «А».

● КазТВ

7.00 «Доброе утро».
8.00 «Алуа». Муз. программа.
9.05 «Музей звуков».
9.35 Мультфильм.
9.50 Республиканский конкурс маленьких исполнителей. 1-е отделение.
11.15 «Наследие».
12.00 Республиканский конкурс маленьких исполнителей. 2-е отделение.
13.30 Худ. фильм.
14.35 «Онер алды».
15.10 «Концертный зал ТВ».
15.55 Тележурнал.
16.00 «Аль-Фараби». Телефильм.
16.25 Музыкальный видеофильм.
17.25 К 300-летию со дня рождения Шакшакак Жанибека.
18.00 «Добрый вечер». Муз. программа.
19.50 «Вечер воспоминаний». Заслуженный артист Республики Казахстан, писатель, певец Жанибек Карменов.
20.50 Молодежная программа «Ар» представляет передачу «Наубат» (День поминовения).

• Премьера рубрики •

«КАК ЖИВЕШЬ, ИНВАЛИД!» Эта рубрика открывается накануне I съезда Узбекского общества инвалидов, который был основан чуть более двух лет назад. Срок небольшой, но именно он стал в это сложное время испытанием нашей доброты, человечности. Люди, обделенные судьбой, не остались забытыми, обездоленными. Государство, общество сделали немало в оказании помощи инвалидам. Но немало еще и предстоит сделать.

Рассказывать о жизни, проблемах общества признана наша новая рубрика. А вот каким быть ее лицу, решать вам: мы обращаемся к вам, читатели, с просьбой принять участие в подготовке последующих выпусков.

Ведущий рубрики — руководитель пресс-службы Узбекского общества инвалидов А. КУРТМУЛАЕВ.

На равных правах

Два с лишним года прошло после учредительной конференции, на которой было создано Узбекское общество инвалидов республики. Весь этот период характерен рядом событий, существенно повлиявших как на жизнь инвалидов, так и на действенность нашего общества.

За период между учредительной конференцией и съездом созданы структурные подразделения во всех областях и крупных городах Узбекистана.

Общество участвовало в разработке проекта Государственной программы по реабилитации инвалидов. Положено начало в создании разветвленной сети хозяйственных производств, на которых работают инвалиды. Активное участие общество приняло и в организации крупных массовых мероприятий, праздников.

Пройден важный этап в развитии. Но жизнь диктует и новые задачи. Назрела необходимость создания координационного совета инвалидов, в состав которого обязательно должны входить представители УзОИ. Такой совет может и должен оказывать существенное влияние на формирование и исполнение актов законодательной и исполнительной власти самых различных уровней, касающихся жизни инвалидов. В конечном итоге все упирается в правовое обеспечение жизнедеятельности инвалидов. И без решения этой проблемы мы будем топтаться на одном месте. Общество должно участвовать в выработке комплекса мер по дифференциации дотаций государства с перераспределением средств и в пользу инвалидов, как наиболее материально уязвимых людей.

Важно определить налоговые льготы для инвалидов и в первую очередь производств, на которых они работают. Ведь согласно недавно принятому Закону «О социальной защищенности инвалидов Республики Узбекистан», любая организация, предприятие или учреждение независимо от форм собственности обязаны предоставить 3 процента своих рабочих мест для трудоустройства инвалидов. Квота же работающих мест для инвалидов не срабатывает, потому что не выгодна предприятию.

Должна быть кардинально изменена и структура аппарата, утверждены принципы коллективного членства общества, решены вопросы о вхождении общества социальной взаимопомощи «Мехрибонлик» в состав УзОИ на правах коллективного члена.

Эти и ряд других насущных вопросов будут рассматриваться на первом форуме инвалидов республики.

Мы обращаемся ко всем инвалидам с призывом принять участие в работе съезда, прислав в оргкомитет свои замечания и предложения.

К. АЙРАТОВ.

Куда пойти учиться?

Такой вопрос сейчас стоит перед многими молодыми людьми нашей республики. И в особенности — перед молодыми инвалидами. Для них выбор профессии означает очень многое, ведь выбор этот ограничен. По этой причине мы и решили помочь своими советами. Сообщаем о тех учебных заведениях, где они могут учиться. Ну и, конечно, проконсультируемся о льготах, которыми пользуются инвалиды при поступлении в вузы и сузы нашей республики.

Прежде всего расскажем о профессионально-техническом училище Управления социального обеспечения хокимята города Ташкента. Создано оно еще в 1942 году. С момента создания училище нацелено на обучение инвалидов таким ремеслам, которые смогли бы их полностью обеспечить. Профессиональное техническое училище имеет богатые традиции. Что же касается профессий, то выбор их очень большой. На будущий учебный год, например, училище объявляет прием инвалидов на обучение по специальностям радиомехаников, обувщиков индивидуального пошива обуви, бухгалтеров бюджетных и промышленных организаций, швейников, вязальщиков, секретарей-машинисток. Вопрос же трудоустройства после окончания ПТУ остро не стоит, а решается во время обучения и производственной практики.

Особое внимание хотим обратить и на Республиканское профессионально-техническое училище Министерства социального обеспечения Узбекистана. Не каждое ПТУ может похвастать таким, как здесь, оснащением. Имеются оборудованные аудитории, зал для занятий лечебной физкультурой, спортом.

Республиканское профтехучилище Министерства социального обеспечения уже объявило прием молодых инвалидов на 1993-94 учебный год по специальностям: бухгалтерский учет, портной по пошиву верхней мужской одежды, радиотелеоборудование, ремонт часов, обуви. Добро пожаловать!

Учебно-производственное объединение инвалидов «Санъат» создано при Узбекском обществе инвалидов два года тому назад. Объявляет ежемесячный прием художественно одаренных из числа инвалидов в возрасте от 18 до 45 лет для обучения по таким направлениям, как керамика, прикладное искусство, шелкография, скульптура.

Теперь о льготах, которыми пользуются инвалиды при поступлении на учебу.

Правилами приема студентов и учащихся в высшие и средние специальные учебные заведения республики предусматриваются определенные льготы для большой категории абитуриентов — участников войны, инвалидов I и II групп, детей-сирот. Так, при зачислении пользуются льготами инвалиды I и II групп, которым по заключению врачебно-трудовых экспертных комиссий не противопоказано обучение по выбранной специальности с посещением учебных занятий, предусмотренных учебными планами.

Зачисление в средние специальные учебные заведения инвалидов I и II групп, не способных посещать занятия, производится по рекомендациям местных органов здравоохранения, социального обеспечения или обществ инвалидов на основании результатов собеседования независимо от плана приема. При этом их обучение производится по индивидуальному учебному графику, утверждаемому директором учебного заведения.

В случае отказа в приеме документов от абитуриентов необходимо сразу же обратиться в министерство для рассмотрения причин отказа и принятия мер.

Хочется сообщить о льготе, которая существует не первый год, но не все инвалиды о ней знают: воины-интернационалисты, ставшие инвалидами I и II групп, зачисляются в вузы республики на заочные отделения без вступительных экзаменов — по результатам собеседования.

• Это интересно •

ЧУВСТВИТЕЛЬНОСТИ ПАЛЬЦЕВ НЕТ ГРАНИЦ?

Осязательная чувствительность пальцев резко увеличивается, если палец изолирован от ощупываемой поверхности. К такому на первый взгляд парадоксальному выводу пришли английские ученые И. Гордан и К. Купер.

Да, наши пальцы тонко чувствуют, насколько шершава или гладка поверхность. На ощупь легко обнаружить даже ничтожные выступы и царапины. И в проведенном эксперименте было показано, что после некоторой тренировки можно почувствовать на гладком стекле выступы высотой менее 0.001 миллиметра. А вот что будет, если обследуемую подушечками пальцев поверхность чем-нибудь прикрыть? Например, листом писчей бумаги. Казалось бы, чувствительность должна понизиться.

Опыты ученых ясно показали, что, если бумага не слишком толста и не слишком тонка, чувствительность значительно повышается. Да вы и сами легко сможете убедиться в этом. Проведите пальцем по достаточно гладкой поверхности, например, по полированному дереву. Запомните осязательное ощущение, которое у вас возникло. Теперь положите под палец кусок бумаги и проведите по поверхности, передвигая бумагу вместе с пальцем. Плавная волнистость, которую вы раньше не ощутили, становится явно заметной.

После некоторой тренировки вы сможете обнаружить эту волнистость и «невооруженным» пальцем, но с бумагой эта задача решается легче и быстрей.

Чем же объяснить этот на первый взгляд довольно неожиданный эффект? Наша кожа содержит по меньшей мере два вида рецепторов, воспринимающих механические деформации: одни рецепторы реагируют только на сильный сигнал, другим достаточно слабого. Возможно, без бумажной прокладки сигналы от датчиков сильной деформации забивают более слабые сигналы от самых чувствительных рецепторов.

Такая особенность пальцев может оказать большую помощь всем тем, кто страдает от потери зрения.

Азия-пресс сообщает

ДАЙ, ДЖИМ, НА СЧАСТЬЕ ЛАПУ МНЕ

ЧЕРНЫЙ терьер по кличке Жрица Россина Тим стал главным редактором новой газеты «Россина», рассчитанной на любителей собак. Но издается она все-таки на человеческом языке. Ее странички вместили истории четвероногих друзей и советы по их содержанию, хронику собачьей жизни в мире и объявления, условия конкурса, в котором можно выиграть хорошего щенка черного терьера.

Алматы.

ПРЕЖДЕ ЧЕМ ВЗДРОГНЕТ ЗЕМЛЯ

ЗА 20—25 минут до начала землетрясения наблюдается аномальное поведение радиосигналов, отражаемых ионосферой Земли. А за сутки до толчков в самой ионосфере возникают возмущения, которые могут быть интерпретированы как предвестники сейсмической опасности. Это явление обнаружили и уже несколько раз четко зафиксировали туркменские физики. Они считают, что есть реальный шанс разработать новый метод предупреждения об ударах стихии. В физико-техническом институте уже создан специальный аппаратурный комплекс для картикального зондирования ионосферы.

Ашгабат.

ДОСЬЕ ГИГАНТА ПОПОЛНЯЕТСЯ

ПОПОЛНИЛОСЬ «досье» самой большой планеты Солнечной системы. Астрофизики Национальной Академии наук Казахстана провели на обсерватории в Заилийском Алатау в рамках международного проекта исследований Юпитера новые комплексные наблюдения за этим все еще загадочным объектом Вселенной. Получены серии спектрограмм и снимков, которые свидетельствуют о происходящих в юпитерианской атмосфере грандиозных динамических процессах. В этих работах наряду с казахстанцами принимают участие их коллеги из многих стран. Повышенный интерес к космическому гиганту вызван изменениями его облика, не получившими пока научного объяснения.

Алматы.

ПОПУТНАЯ ПРОФЕССИЯ САХАРОВАРОВ

АЛАКУЛЬСКИЙ сахарный завод начал выпускать удобную тару из гофрированного картона для кондитерских фабрик и других предприятий пищепрома. Установленная здесь линия рассчитана на изготовление пятнадцати миллионов ящиков в год. Новое производство помогло решить две проблемы: обеспечить занятость рабочих в условиях сезонной работы и экономичнее использовать системы теплоснабжения, транспорта и другие подсобные службы. За последнее время на заводах «сладкой» отрасли республики освоен выпуск около тридцати видов попутной продукции.

Талды-Курган.

НА РАДОСТЬ ПИВО НАМ ДАНО

ВСКОРЕ алматинцы смогут попробовать пиво, изготовленное по американской технологии. Наладить выпуск жаждоутоляющей продукции по своим рецептам и методикам помогут специалисты из-за океана, которые сейчас работают на 1-м пивзаводе столицы. Новый пенистый напиток получил хорошие отзывы дегустаторов. Хозяев прельстило не только высокое качество, но и более экономичный процесс производства, позволяющий варить пива больше, лучше и с меньшими затратами.

Алматы.

НАШИ МЕНЕДЖЕРЫ ЛУЧШЕ

НИКАКОЙ западный менеджер не смог бы справиться с тем обилием проблем, которые пришлось преодолевать нашим специалистам в прошлом году, и не нам надо учиться у них, а им — у нас. Так считает заместитель директора Ермаковского завода ферросплавов Юрий Мухин. Предприятие не без потерь, но в целом с честью выходит из трудностей, вызванных разрывом экономических связей между республиками бывшего СССР. Коллективу удалось даже потеснить на западном рынке такого конкурента, как известный норвежский концерн «Элкем» — он рассчитывал, что ермаковцы вот-вот «сойдут с дистанции», но сейчас вынужден сам останавливать свои заводы.

Алматы.

• *Актуально!* •

ВЕЛЬМОЖА, КОТОРЫЙ ДУРНО ОБРАЩАЛСЯ С НАРОДОМ, ДОЛЖЕН ЗАПЛАТИТЬ ШТРАФ

О КАДРОВОЙ ПОЛИТИКЕ АМИРА ТИМУРА

«Уложения Тимура» — сочинение, созданное знаменитым полководцем и государственным деятелем Центральной Азии Амиром Тимуром незадолго до его смерти, содержит интересные мысли и идеи, которые не потеряли своей актуальности и в наши дни.

Один из важнейших разделов этого произведения посвящен вопросу подбора и расстановки должностных лиц в государстве. Тимур так писал о тех, кого он привлекал в органы управления: «...люди просвещенные, способные дать совет, и те, которые обладали твердостью и мудростью, и старцы, которым годы дали предусмотрительность, пользовались полным моим доверием; я обращался с ними, как с равными, потому что, делясь со мной своим опытом, они создавали для меня большое преимущество.

Визири и секретари были украшением дивана (совета). Они — зеркала моей империи: передавали мне о всех событиях, происходивших внутри областей среди солдат и народа. Заботясь о сохранении моих богатств, о безопасности моих подданных, они предпринимали все для этого необходимое. Экономно расходуя государственную казну, они старались поддержать земледелие».

Говоря об обязанностях главы государства, Амир Тимур отмечал:

«Пусть монарх не пренебрежет ни чьими советами. Те из них, которые он примет, должны быть запечатлены в его сердце, чтоб он пользовался ими в случае надобности. В делах, касающихся армии и народа, государь не должен руководствоваться поведением и речами кого бы то ни было. Если министры и полководцы говорят хорошо или дурно о ком-либо, то они заслуживают, чтоб их выслушали, но поступать необходимо с большей осмотрительностью до тех пор, пока не убедишься в истине».

Каждый служащий Тимура, которому были отданы права распоряжаться доходами с какой-либо области его владений, пользовался ими в течение трех лет, после чего проводилась ревизия, и, если область процветала и жители не заявляли претензий, все оставалось без изменений, в противном же случае право распоряжаться доходами у такого управляющего отбиралось.

Борясь с изменниками, Тимур в то же время призывал не верить непроверенным доносам на должностных лиц. «...Не следует слишком поспешно произносить приговор. Необходимо проверить справедливость обвинений, собрав справки об обвинителях. Потому что нередко случается, что злые люди и завистники, побуждаемые своими дурными наклонностями, искусно придают лжи вид истины».

Особое внимание уделял Амир Тимур борьбе со взяточничеством. Он считал: «В случае если министр, в ведении которого состоит государственная казна, провинится в присвоении ее, ему следует оставить похищенную сумму полностью, если она не превышает его жалования; если она вдвое больше, то у такого чиновника нужно отнять его доходы, если же она втрое больше жалования, то следует конфисковать имущество провинившегося».

Вот еще одна интересная мысль: «Вельможа, который дурно обращался с народом, должен заплатить штраф сообразно с важностью преступления. Два наказания зараз не должны быть допускаемы».

Рассказывая далее о порядках в своем государстве, Тимур пишет: «Я назначил в городах и городских кварталах кутвала, который должен был заботиться о безопасности народа и солдат. Все кражи, совершаемые в его участке, лежали на его ответственности. На больших дорогах была расставлена стража, чтобы делать разъезды и обезопасить сообщения. Судьям строго воспрещалось наказывать граждан по обвинениям и наветам людей подозрительных и неблагонадежных. Но по убеждению, основанному на четырех показаниях, на виновного налагался штраф, соразмерный с его преступлением».

Много интересного о порядках в государстве Амира Тимура осталось за рамками этого материала. С учетом читательского интереса можно будет вернуться к его знаменитой работе «Уложения» еще не раз.

А. МИЛИРУД.

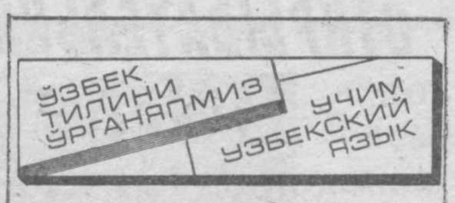

169-ДАРС — 169-Й УРОК

СПОРТИВНЫЕ ЗРЕЛИЩА

Спорт турлари (виды спорта).
Акробатика (акробатика).
Бадминтон (бадминтон).
Баскетбол (баскетбол).
Югуриш (бег).
Бокс (бокс).
Кураш (борьба).
Эркин кураш (вольная борьба).
Классик кураш (классическая борьба).
Велопойга (велогонка).
Велосипед спорти (велосипедный спорт).
Сув полоси (водное поло).
Волейбол (волейбол).
Гимнастика (гимнастика).
Спорт гимнастикаси (спортивная гимнастика).
Бадий гимнастика (художественная гимнастика).
Эшкак эшиш (гребля).
Эшкак эшиш спорти (гребной спорт).
Ўн кураш (десятиборье).
Дзюдо (дзюдо).
От спорти (конный спорт).
Енгил атлетика (легкая атлетика).
Чанғи спорти (лыжный спорт).
Диск ирғитиш (метание диска).
Найза ирғитиш (метание копья).
Мотоспорт (мотоспорт).
Елканли спорт (парусный спорт).
Сузиш (плавание).
Сакраш (прыжки).
Сувга сакраш (прыжки в воду).
Баландликка сакраш (прыжки в высоту).
Узунликка сакраш (прыжки в длину).
Қўл тўпи (ручной мяч).
Самбо (самбо).
Конькида тез югуриш (скоростной бег на коньках).
Хозирги замон бешкураши (современное пятиборье).
Отиш (стрельба).
Теннис (теннис).
Оғир атлетика (тяжелая атлетика).
Қиличбозлик (фехтование).
Фигурали учиш (фигурное катание).
Футбол (футбол).
Чимдаги хоккей (хоккей на траве).
Шайбали хоккей (хоккей с шайбой).
Шатранж (шахматы).
Шашка (шашки).
Миллий кураш (национальная борьба).
Каратэ (каратэ).
Ушу (ушу).
Спорт саройи (Дворец спорта).
Футбол майдони (футбольное поле).
Ўйингоҳ (стадион).

Урок вел
Р. УМАРОВ.

(Продолжение следует).

БАНК—ВОИНАМ-ИНТЕРНАЦИОНАЛИСТАМ

Оказать помощь воинам-интернационалистам, принимавшим участие в локальных войнах на территориях других государств, решил Национальный банк внешнеэкономической деятельности Узбекистана. Он перечислил на расчетный счет республиканского Центра психологической реабилитации «Интернационалист» 300 тысяч рублей. На эти средства закуплены лекарства, которые бывшие воины и члены их семей получают здесь бесплатно.

Центр реабилитации создан в Ташкенте по инициативе воинов-интернационалистов республики и действует уже третий год. Его цель — оказание медико-психологической помощи по методикам центров реабилитации американских ветеранов, воевавших во Вьетнаме. Основной упор делается здесь на лечение посттравматического стрессового синдрома, вызванного участием в боевых действиях.

В штате центра — психолог, психотерапевт, терапевт, физиорефлексотерапевт, нарколог. Консультативную помощь центру оказывают специалисты ведущих клиник, научно-исследовательских институтов. Здесь широко применяют современные и нетрадиционные методы лечения — психологическое тестирование, психотренинг, физиотерапию, гипноз, мануальную терапию, иглорефлексотерапию. За два года через центр прошло около тысячи бывших воинов и членов их семей.

«ПУСТЬ МИР ВОСТОРЖЕСТВУЕТ НА ЗЕМЛЕ»

Эти слова на нескольких языках выбиты на стеле — мемориальной плите необычной формы, появившейся на одной из центральных улиц Ташкента. Церемонию, посвященную ее установке, подготовила Национальная ассоциация международных культурно-просветительских связей совместно с представителями международного движения «За мир во всем мире», специально для этого прибывшими в столицу Узбекистана.

Миллионы простых людей из разных стран стали участниками движения, которое пропагандирует мирное сосуществование, добрососедство, объединение усилий во имя добра и справедливости.

(УзА).

МОЛОДЦЫ КИТАЙЦЫ!

ПЕКИН. В конце нынешнего столетия или самое позднее в первой четверти XXI века Китай станет ведущей экономической силой мира благодаря высоким темпам экономического роста и политической стабильности — такое мнение высказал на пресс-конференции в Шанхае бывший глава федерального военного правительства Нигерии О. Обасаджо, один из участников завершившейся здесь одиннадцатой сессии Совета международных акций.

Однозначный оптимизм, судя по опубликованному заключительному заявлению Совета международных акций, вызывает у бывших глав государств и правительств лишь Китай, где, как гласит документ, на смену былым политическим и экономическим потрясениям пришли стабильные успехи сельскохозяйственного производства, подкрепленные гибким развитием индустрии.

ГДЕ ЖИВУТ ЛУЧШЕ ВСЕХ

По новым данным ООН, Канада с первого места перешла на второе по жизненному уровню в списке 181 государства. Первое место занимает теперь Япония, за ней следуют Канада, Норвегия, Швейцария, Швеция и США. ООН использует сложную формулу для определения жизненного уровня государств. Эта формула учитывает целую серию факторов, в том числе равенство полов, степень загрязнения окружающей среды, жизненные стандарты и даже уровень преступности.

ПРОДОЛЖАЕТСЯ СТРОИТЕЛЬСТВО

В центре Иерусалима близится к концу строительство двух крупных комплексов, которые в полном смысле слова изменят облик самого сердца города. Это новый комплекс зданий муниципалитета, а по соседству с ним — крупнейший в стране жилой массив «Мамила».

— Сегодня различные службы муниципалитета разбросаны по всему городу и работают в пятнадцати разных местах. Скоро все они будут сосредоточены вместе. Просторная площадь перед ними станет местом проведения торжеств, демонстраций, ярмарок и концертов. Тут же разместится множество кафе и ресторанов, — говорит представитель отдела развития Иерусалима Шломит Радаи.

Композиционным центром проекта станут нынешнее здание муниципалитета и девять зданий, построенных 70 лет тому назад. Сейчас их реконструируют и обновляют. Кроме этого, в комплекс войдут еще три больших новых здания с подземной стоянкой на 800 автомобилей. Общая стоимость проекта около 100 миллионов долларов.

Всего несколько сотен метров отделяют старый кабинет мэра от интенсивно ведущихся работ по завершению строительства комплекса «Мамила», расположенного напротив Яффских ворот.

Первая очередь комплекса почти завершена — это «Деревня Давида»: около ста великолепных квартир. Во вторую очередь войдут отель «Хилтон», рассчитанный на 400 номеров, и торговый центр.

Симон ГРАЙВЕР.

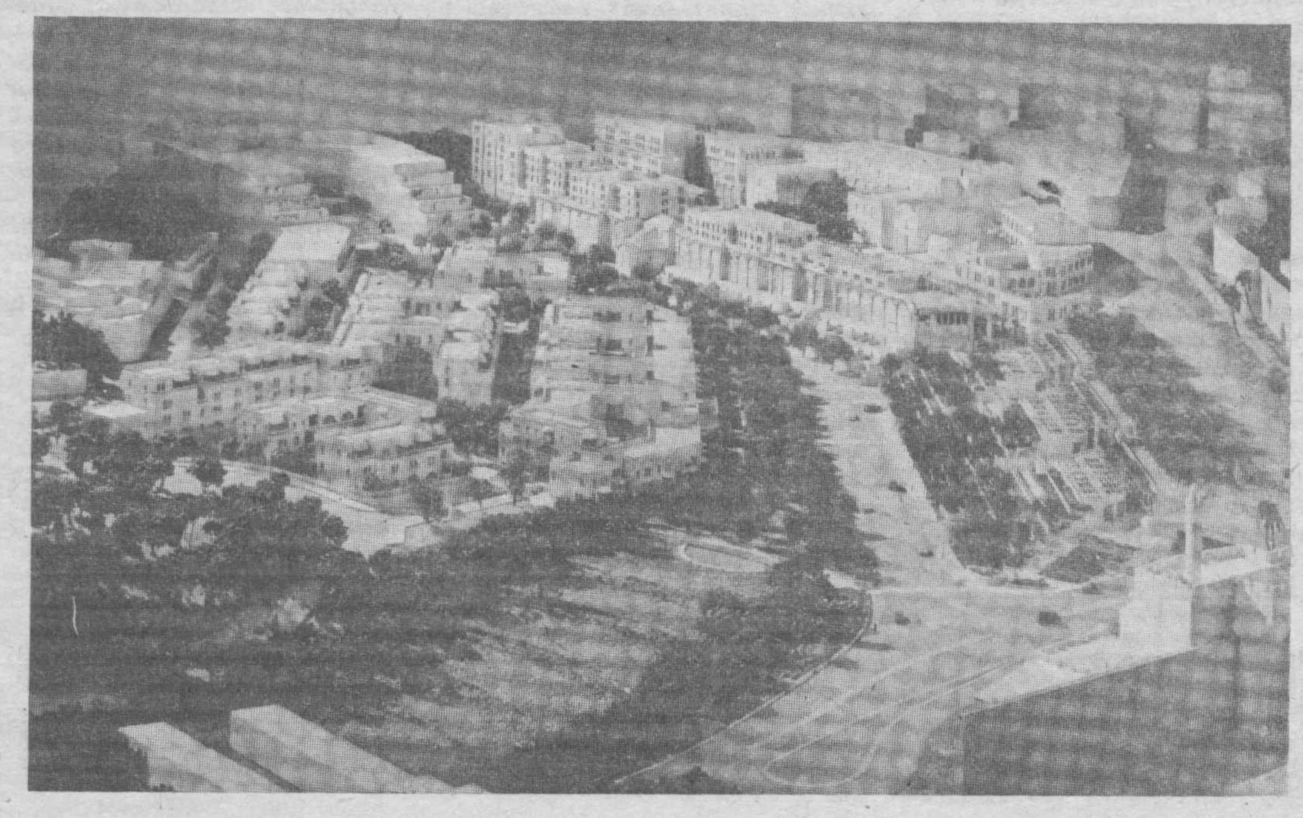

С ЗАБОТОЙ О СМЕНЕ

Возможность стать владельцем суммы в несколько десятков тысяч рублей появилась у молодых работников концерна «Ташоблгрузтранс», призывающихся в армию. На имя каждого из них концерн открывает именную сберкнижку и в течение всего срока службы ежемесячно перечисляет на нее от одной до трех тысяч рублей. Правда, для того, чтобы получить эти деньги, после увольнения из армии необходимо вернуться на прежнее место работы.

Практика показала, что, используя метод материальной заинтересованности, можно решить проблему текучести кадров. Это хорошо понимает администрация концерна, которая заботится о социальной защите работников. На каждом предприятии для юношей и девушек стараются создать оптимальные условия работы.

(УзА).

ОТКРЫВАТЕЛЬНИЦА ТАЛАНТОВ

НА КОНЦЕРТЕ УЧЕНИКОВ Т. А. ПОПОВИЧ

Концерт привлекал не только произведениями Моцарта и Рахманинова, значившимися в афише. Но прежде всего тем, что выступали ученики Тамары Афанасьевны Попович, заслуженного учителя Узбекистана, одного из ведущих педагогов специальной музыкальной школы им. Успенского.

Музыковеды, да и любители музыки считают, и с этим нельзя не согласиться, что именно Т. А. Попович во многом обязана своими успехами фортепианная школа Узбекистана. Обладая интуицией, позволяющей угадать талант в начинающем пианисте, Т. А. Попович работает по собственной системе, в которой есть много неожиданного. Впрочем, она не делает из своей методики никаких секретов и с удовольствием посвящает в нее коллег. Как правило, перед выпускниками класса Т. А. Попович открывается большая сценическая жизнь. Многие из них завоевали призы и дипломы на самых престижных конкурсах в США, Канаде, Германии, Польше и в других странах.

Естественным был интерес слушателей к концерту, в котором выступили юные пианисты Алеша Гунько, Лола Астанова и Фадлитдин Хусанов. Были исполнены 20-й и 23-й концерты Моцарта и 2-й концерт Рахманинова. Национальным оркестром Узбекистана дирижировал народный артист республики профессор Захид Хакназар.

А. ИБРАГИМОВ.

Табани GROUP OF COMPANIES

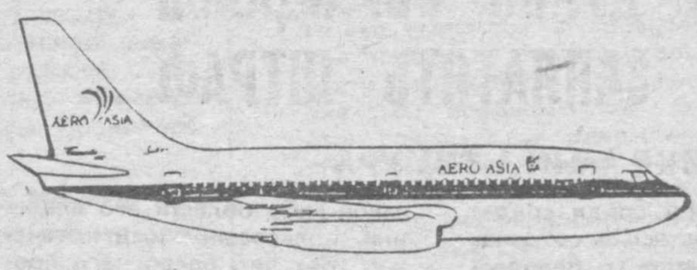

AERO ASIA
Friendly people, Friendly service

Дружелюбные люди – дружелюбное обслуживание.

ЕЩЕ ОДИН УСПЕХ ГРУППЫ ТАБАНИ В АВИАБИЗНЕСЕ

Первая частная авиакомпания начинает свою работу на внутренних линиях Пакистана.
Если вы полетите в Карачи или в Исламабад, не упустите возможности насладиться внутри Пакистана полетом на самолете Аэро Азии (Британский Бак III Джет с двигателем фирмы Ролс Ройс).

РАСПИСАНИЕ РЕЙСОВ (ежедневно)

МАРШРУТ	РЕЙС	ВРЕМЯ ВЫЛЕТА
● КАРАЧИ-ИСЛАМАБАД	E 4100	07.30
	E 4102	14.30
● ИСЛАМАБАД-КАРАЧИ	E 4101	10.45
	E 4103	17.45

Для более подробной информации звоните по телефонам:
(3712) 54-06-70, 54-09-49, 54-06-59, 54-07-98.

Управляющий Среднеазиатским отделением Табани Групп Мухаммад Аббас Хан.

АНЕКДОТЫ

...ОН!

К Василию Ивановичу под Новый год пришла из тыла цистерна спирта, а на ней формула заковыристая (на ОН кончается). Торопится Василий Иванович, съездить по делам надо, да думает: солдатики формулу распознают и напьются. Стал стирать формулу, да в спешке ОН оставил, думает, не догадаются. Возвращается, а солдаты все в стельку пьяные, друг на друга валятся. Нашел Петьку пьяного.

— Как же так, Петька? Я же почти всю формулу стер, нельзя было догадаться.

— Да знаешь, Василий Иванович, гуляю я, вижу — цистерна стоит, а на ней «ОН» написано. Я попробовал, и правда ОН!

«ПОЛЕ ЧУДЕС»

Приграничная жизнь, полная суеверных ужасов, радует иногда суверенных жителей и забавными историями. Вот одна из них. Подъезжает к границе «жигуленок», и водитель с места в карьер заявляет подошедшему таможеннику:

— Давай договоримся, не сходя с места, плачу две «штуки» и проезжаю.

— Нет, — говорит таможенник. — Я должен посмотреть, что у тебя в багажнике.

— Пять тысяч.

— Нет, открой багажник.

— Семь тысяч — последняя цена.

— Давай открывай, — настаивает таможенник, решивший, что за содержимое багажника он может взять гораздо большую сумму.

Чертыхаясь, водитель выходит из машины и открывает совершенно пустой багажник.

— Что же ты тут ваньку валял, — приходит в ярость таможенник, обманутый в наилучших ожиданиях.

— А я в «Поле чудес» играл...

«ЗЕРКАЛО».

* * *

— Мамочка, я опрокинул в прихожей стремянку!

— Позови отца, он поднимет.

— Не поднимет. Он висит на люстре.

ОВЕН (21 марта — 20 апреля). Овен на этой неделе еще раз докажет окружающим, что он лидер. Причем такой, за которым люди идут, не раздумывая о последствиях. Однако вам нужен рядом толковый помощник, скорее всего это будет деловой партнер — мужчина, который умеет думать о мелочах.

ТЕЛЕЦ (21 апреля — 21 мая). Тельцами овладело беспокойство по поводу материального благополучия. Однако их финансовые заботы не всегда найдут понимание у близких. Могут быть обвинения в чрезмерной экономии на интересах семьи.

БЛИЗНЕЦЫ (22 мая — 21 июня). Неделя будет наполнена встречами: со старыми друзьями, деловыми контактами, развлекательными походами всей семьей «в гости». Неудачная неделя для Близнецов, которые и в самом деле имеют близнеца брата или сестру: возможны конфликты на почве ревности с любимым человеком.

РАК (22 июня — 22 июля). На этой неделе велик риск поддаться чужому влиянию и совершить ошибку. Необходимо преодолеть неуверенность в своих силах и принять самостоятельно волевое решение. Больше внимания уделяйте дому, детям, семейным традициям.

ЛЕВ (23 июля — 23 августа). Вам не откажешь в благородстве: вы никогда не бьете поверженного противника. Об этом почаще вспоминайте на этой неделе: вами может овладеть мстительное чувство по отношению к прежнему партнеру. Он же нуждается в элементарной человеческой жалости.

ДЕВА (24 августа — 23 сентября). Творческим Девам очень пригодятся их энциклопедические знания. Спора, в который вас попытаются втянуть, лучше избежать: рискуете потерпеть поражение. Не будьте занудливым в отношениях с романтическим партнером, ваши вечные нотации могут, наконец, наскучить.

ВЕСЫ (24 сентября — 23 октября). Вас может одолеть искушение бросить начатое дело на полпути. Смотрите, как бы люди, связанные с вами общими интересами, не сочли это предательством. Неделя, удачная для медиков и артистов.

СКОРПИОН (24 октября — 22 ноября). Рядом с вами страдает человек и ждет вашей помощи. Вам всего-навсего требуется еще раз подтвердить, что Скорпионы — самые верные и преданные в дружбе люди. Ваша уникальная выживаемость поможет сохранить себя в прогнозируемой стрессовой ситуации.

СТРЕЛЕЦ (23 ноября — 21 декабря). Особенно удачна эта неделя для учителей и экономистов. Следует подавить в себе сильно развитые бюрократические наклонности, иначе проглядите перспективное начинание, которое может оказать положительное воздействие на дальнейшую судьбу. Счастливый камень недели — сердолик.

КОЗЕРОГ (22 декабря — 20 января). Способность неуклонно следовать к намеченной цели поможет преодолеть трудности. Впрочем, некоторые их даже не заметят. Дело движется вперед, несмотря ни на что.

ВОДОЛЕЙ (21 января — 18 февраля). Неделя, удачная для всех, кто учится и начал новое дело. Умение объективно оценить себя не позволит поддаться лести и сохранит от вредных иллюзий. Большое значение имеет интуиция.

РЫБЫ (19 февраля — 20 марта). Вас мучит совесть по поводу давно совершенного бессовестного поступка. Несмотря на давность по времени, есть возможность и даже необходимость исправить ошибки. Не рекомендуется на этой неделе принимать участие в застольях с обильным употреблением спиртных напитков.

НАШ АСТРОЛОГ — СПЕЦИАЛЬНО ДЛЯ «ТАШКЕНТСКОЙ ПРАВДЫ».

ПО «Ахангаранстройматериалы» реализует:

● железобетонные напорные трубы диаметром 800 мм и 1.000 мм;
● щебень фр. 5Х20;
● жаростойкие стеновые блоки и плиты перекрытия.

АДРЕС: Ахангаранский район, поселок Эйвалек.
ТЕЛЕФОН (372-64) 5-29-40.

НАМ НУЖЕН водитель-профессионал. Исполнительный, старательный, проживающий в самом центре Ташкента.

Мы предоставляем служебную машину и гарантируем хорошую зарплату.
Позвоните 33-33-60.

ЭМИГРАЦИОННЫЕ анкеты в США, Канаду, Австралию. ЮАР. Тел. 32-16-39, с 19 до 21.00.

КУПЛЮ 1—2-комн. квартиру поблизости от метро. Тел. 75-54-50, 76-03-14.

КУПЛЮ держак для сварки, кабель. Тел. 24-49-01.

УНИКАЛЬНАЯ методика ускоренного изучения иностранных языков, позволяющая запомнить на всю жизнь (без практического применения) в час до 26 блоков, состоящих из 7—10 слов и даже словосочетаний. Заказы присылайте по адресу: Ташкент-80, а/я 150. Арипджанову Х. Х. Не забудьте вложить чистый конверт с обратным адресом и квитанцией о п/п 519 руб. или заявку на получение наложенным платежом — 819 руб.

Международная корпорация «АЛЭКС Интернейшнл корпорейшн» объявляет прием водителей с личным грузовым (желательно самосвалы) и легковым автотранспортом.
Условия работы вы можете узнать по телефонам 56-73-38, 56-61-19.

ВОЛНУЮЩЕЕ СЛОВО

Казалось бы, кончились торжества, посвященные Гафуру Гуляму. Однако весь май и часть июня в программе библиотек Кибрая отданы замечательному писателю и поэту.

Конференция, посвященная чудесному «Озорнику», вечера поэзии, выступления тех, кто знал Гафура Гуляма, выставки его книг, инсценировки полюбившихся произведений нашего земляка — все это адресовано читателям и зрителям.

Наследство, оставленное Гафуром Гулямом, — источник вдохновения для всех, кто любит слово. Судите сами. В библиотеках Чирчика проходят вечера поэзии, в 19-й и 20-й библиотеках Зангиатинского района открылись выставки, в библиотеках Бекабадского района организован цикл бесед о поэзии. И везде вдохновляющая сила — поэзия и проза Гафура Гуляма.

Зам. редактора
Н. И. ЯКОВЕНКО

ТАШКЕНТСКАЯ ПРАВДА
Адрес редакции:
700000, Ташкент ГСП,
ул.Ленинградская, 32
Приемная — 32-57-45
Секретариат — 33-05-22
ОТДЕЛЫ:
писем — 33-12-83
информации — 33-54-10
Учредители:
Ташкентский областной Совет народных депутатов и журналистский коллектив "Ташкентской правды".
Индекс: 64673.
Издательско-полиграфический концерн "Шарк" при Управлении делами аппарата Президента Республики Узбекистан.
Адрес предприятия:
ул.Буюк Турон, дом 41.

Заказ № Г-172.
Выходит во вторник, четверг, субботу. Время подписания в печать по графику в 20.30, номер подписан в 18.00.

Регистрационный № 000095. Тираж — 42.016. Объем — 2 печ. л. Способ печати — офсетный. Формат — А 2.
1 2 3 4 5 6.

ПРОДАЮ старинную икону, в хор. состоянии деревянные ворота 3,5Х3 м; зад. редуктора а/м «КамАЗ» — рабочие; кольцо зол. обруч.; а/м «КамАЗ-53212» 1987 г. вып. Тел. 93-42-74.

РАЗМЕН: 3-комн. квартиру на м. 40 лет Победы на 2+1-комн. Тел. 96-84-82.

КУПЛЮ пакетики для расфасовки хны — 300 шт. Тел. 78-04-32.

КУПЛЮ доски толщин. 25 мм., 5—10 куб. м; серфинг. Тел. 65-88-95.

МЕНЯЮ «ЕрАЗ» на «Ниву». Тел. 33-54-10.