ТАШКЕНТСКАЯ ПРАВДА

Общественно-политическая газета • Издается с февраля 1954г.

1993
МАЙ
29
СУББОТА
№ 62 (9876)
Розничная цена
8 рублей.

УзССР Давлат китоб палатаси

ПРЕЗИДЕНТ КАРИМОВ В ЧИМКЕНТЕ

28 мая Президент Республики Узбекистан Ислам Каримов по приглашению Президента Республики Казахстан Нурсултана Назарбаева посетил Чимкентскую область, где принял участие в торжествах, посвященных Дню памяти великих казахских государственных деятелей 19 века Туле Бия, Казибек Бия, Айтеке Бия.

Местность Урдабаши, где проходило торжество, превратилась в настоящую дружескую церемонию народов Турана.

(УзА).

ПРЕСС-КОНФЕРЕНЦИЯ И. КАРИМОВА И А. АКАЕВА

Единственному вопросу — взаимодействию и взаиморасчетам в связи с переходом Кыргызстана на собственную валюту — сом — была посвящена пресс-конференция Президента Республики Узбекистан Ислама Каримова и Президента Республики Кыргызстан Аскара Акаева. Она состоялась 27 мая в Ташкенте.

Открывая встречу с представителями средств массовой информации, глава Узбекистана отметил, что переход на собственную валюту—суверенное право любого независимого государства. Так что решение ближайших соседей не должно быть осуждено. Однако столь стремительная смена денег, когда об этом не были поставлены в известность другие государства Содружества и, в первую очередь, Центральноазиатского региона, может обернуться серьезными последствиями. Сейчас главное — не допустить того, чтобы громадная масса рублей, скопившихся у населения Кыргызстана, хлынула в Узбекистан. И тут необходимо выработать действенный и эффективный механизм изъятия наличности.

Узбекистан также идет по пути перехода на собственную валюту, отметил Ислам Каримов. Но для этого необходимы серьезные предпосылки, которым необходим прочный экономический фундамент, а именно— золотой и валютный запас, наличие товарной массы, реальный выход с собственной продукцией на мировой рынок. Без выполнения этих необходимых требований смена денег может лишь обострить социально-экономическую ситуацию.

Президент Республики Узбекистан подчеркнул, что есть силы, которые хотят использовать переход Кыргызстана на сом для обострения отношений между соседними республиками. Сделать это им не удастся. Народы двух стран роднит не только многовековая близость, но и язык, культура, обычаи и традиции. Поэтому в нынешней непростой ситуации необходимо сделать все возможное для скорейшего разрешения возникших проблем.

Отвечая на вопрос корреспондента Национального информационного агентства Узбекистана о том, учитывали ли в молодом государстве реакцию ближайших соседей на столь скрытный и скоропалительный переход на свою валюту, насколько хватит выделенных Кыргызстану западных инвестиций, Аскар Акаев был предельно откровенен. Он поблагодарил Ислама Каримова за теплый прием правительственной делегации Кыргызстана, особенно отметив, что в Ташкенте с пониманием и большим вниманием отнеслись к возникшим там проблемам. Президент Кыргызстана выразил сожаление, что правительство его республики не поставило в известность в установленный срок соседей о переходе на собственную валюту, хотя это предусмотрено двусторонним договором.

Что касается западных инвестиций, то, учитывая опыт России, их придется ждать долго.

— Мы пошли на серьезный риск, введя сом, — подчеркнул А. Акаев. — Сложная экономическая ситуация подтолкнула нас на принятие этого решения. Мы сознаем, что нас ждут серьезные испытания. И тем приятнее сознавать, что Ислам Абдуганиевич Каримов предложил оптимальный вариант изъятия рублей из обращения в нашей республике. Переход на собственные деньги не должен отрицательно сказаться на дружеских, взаимовыгодных связях между нашими странами. Буду откровенен: мы приехали в Ташкент, чтобы исправить ошибку, сгладить возникшие разногласия. И это нам удалось.

Ислам Каримов и Аскар Акаев ответили и на другие вопросы журналистов.

* * *

В тот же день Президент Республики Кыргызстан Аскар Акаев отбыл на родину. В Ташкентском аэропорту Аскара Акаева провожали Президент Республики Узбекистан Ислам Каримов, другие официальные лица.

НА СНИМКЕ: во время пресс-конференции.

(УзА).

УКАЗ ПРЕЗИДЕНТА РЕСПУБЛИКИ УЗБЕКИСТАН

О ПОВЫШЕНИИ С 1 ИЮНЯ 1993 ГОДА РАЗМЕРОВ ОПЛАТЫ ТРУДА, ПЕНСИЙ, СТИПЕНДИЙ, СОЦИАЛЬНЫХ ПОСОБИЙ СЕМЬЯМ С ДЕТЬМИ И МЕРАХ ПО ЗАЩИТЕ ПОТРЕБИТЕЛЬСКОГО РЫНКА РЕСПУБЛИКИ

В целях повышения оплаты труда, защиты внутреннего потребительского рынка, предупреждения вывоза в значительных количествах товаров и предметов, имеющих относительно других регионов низкие цены:

1. Установить с 1 июня 1993 г. на территории Республики Узбекистан:

минимальный размер заработной платы 7.500 рублей в месяц;

необлагаемый минимум доходов граждан в размере 7.500 рублей в месяц;

минимальный размер трудовой пенсии 8.125 рублей в месяц, увеличив действующие в настоящее время размеры всех видов пенсий в 2,5 раза.

2. Увеличить в 2,5 раза стипендии студентам вузов, учащимся техникумов и профтехучилищ. Сохранить 50-процентные скидки со стоимости обедов в студенческих столовых и буфетах.

3. Повысить в 2 раза социальные пособия семьям с детьми.

4. Министерству финансов Республики Узбекистан определить источники финансирования расходов на повышение зарплаты, пенсий, стипендий и социальных пособий, предусмотренных настоящим указом.

5. Министерствам и ведомствам, Совету Министров Республики Каракалпакстан, хокимам областей и города Ташкента, организациям и учреждениям, финансируемым из бюджета, обеспечить своевременный пересчет должностных окладов работников исходя из установленного настоящим указом минимального размера заработной платы в соответствии с разрядами единой тарифной сетки по оплате труда.

6. Оставить в распоряжении предприятий и организаций 5 процентов от установленного налога на добавленную стоимость, направив их на увеличение оплаты труда.

7. Рекомендовать хозрасчетным предприятиям, организациям, учреждениям независимо от форм собственности ввести новые размеры минимальной заработной платы и повышение оплаты труда за счет собственных источников доходов, а при их ограниченности— за счет предоставляемых учреждениями банков льготных целевых кредитов.

Центральному банку Республики Узбекистан, коммерческим банкам обеспечить предприятия, организации и учреждения необходимыми кредитными ресурсами сроком на 45 дней с выплатой не более 3-х процентов годовых.

8. Центральному банку Республики Узбекистан принять меры, обеспечивающие своевременную выплату заработной платы предприятиям, организациям и учреждениям республики.

9. Повысить с урожая 1993 г. действующие закупочные цены на хлопок-сырец в 4,3 раза, скот и молоко, а также на отдельные виды плодоовощной продукции, реализуемые в счет государственного заказа, в среднем — в 2 раза.

Установить с урожая 1993 г. свободные (договорные) цены на рис нешелушеный, помидоры, капусту белокочанную, морковь и яблоки.

10. Повысить с 1 июня 1993 г. в среднем в 2 раза предельные розничные цены на продовольственные и непродовольственные товары и услуги, реализуемые населению по фиксированным или регулируемым ценам и тарифам.

11. Кабинету Министров Республики Узбекистан в недельный срок принять соответствующие постановления, обеспечивающие реализацию настоящего указа в установленные сроки.

Президент Республики Узбекистан И. КАРИМОВ.

ПОСТАНОВЛЕНИЕ КАБИНЕТА МИНИСТРОВ РЕСПУБЛИКИ УЗБЕКИСТАН

О ПОВЫШЕНИИ ЗАКУПОЧНЫХ ЦЕН НА ХЛОПОК-СЫРЕЦ, СКОТ И МОЛОКО, ОТДЕЛЬНЫЕ ВИДЫ ПЛОДООВОЩНОЙ ПРОДУКЦИИ

В связи с удорожанием поставляемых в республику топливных, материально-технических и других ресурсов, а также в целях предоставления большей самостоятельности сельскохозяйственным предприятиям Кабинет Министров постановляет:

1. Принять предложения Министерства сельского хозяйства, согласованные с Министерством финансов Республики Узбекистан, о повышении закупочных цен:

на хлопок-сырец с урожая 1993 года согласно Приложению № 1;

на скот и молоко согласно Приложению № 2.

2. Установить с урожая 1993 года:

предельные закупочные цены на плодоовощную продукцию согласно Приложению № 3;

свободные (договорные) цены на рис нешелушеный, помидоры свежие красные и свежие красные для промпереработки, капусту белокочанную, морковь и яблоки.

3. Утвердить с 1 июня 1993 года размеры пошлины на вывозимую за пределы республики плодоовощную продукцию согласно Приложению № 4.

Сохранить действие абзаца 3 пункта 2 постановления Кабинета Министров от 14 апреля 1992 г. № 188 «Об изменении закупочных цен на картофель, плодоовощную продукцию и сухофрукты», которым установлено, что предприятия, хозяйства и организации, поставляющие плодоовощную продукцию за пределы республики по межправительственным соглашениям и прямым хозяйственным связям, освобождаются от уплаты пошлины.

4. Признать утратившими силу постановления Кабинета Министров от 28 мая 1992 г. № 250 и от 17 апреля 1993 г. № 180.

г. Ташкент,
27 мая 1993 г.

ПРИЛОЖЕНИЕ № 1
К ПОСТАНОВЛЕНИЮ КАБИНЕТА МИНИСТРОВ
ОТ 27 МАЯ 1993 г. № 257

ЗАКУПОЧНЫЕ ЦЕНЫ НА ХЛОПОК-СЫРЕЦ УРОЖАЯ 1993 ГОДА (в рублях за тонну)

Типы хлопкового волокна	Промышленные сорта хлопка-сырца I	II	III	IV
тонковолокнистые				
1 тип	160.000	141.000	72.000	25.300
2 тип	143.000	130.000	72.000	25.300
3 тип	132.000	117.000	72.000	25.300
средневолокнистые				
4 тип	127.500	110.000	68.900	25.300
5 тип	119.400	103.000	68.900	25.300
6 тип	94.000	85.000	65.500	25.300
7 тип	90.800	81.600	63.200	25.300

ПРИЛОЖЕНИЕ № 2
К ПОСТАНОВЛЕНИЮ КАБИНЕТА МИНИСТРОВ
ОТ 27 МАЯ 1993 г. № 257

ПРЕДЕЛЬНЫЕ РАЗМЕРЫ ЗАКУПОЧНЫХ ЦЕН НА СКОТ И МОЛОКО

(в рублях за тонну — в среднем)

крупный рогатый скот, лошади и верблюды	393.600
свиньи	495.600
овцы и козы	325.600
молоко (базисной жирности 3,6 процента)	50.000

ПРИЛОЖЕНИЕ № 3
К ПОСТАНОВЛЕНИЮ КАБИНЕТА МИНИСТРОВ
ОТ 27 МАЯ 1993 г. № 257

ПРЕДЕЛЬНЫЕ ДОГОВОРНЫЕ ЦЕНЫ НА КАРТОФЕЛЬ И ПЛОДООВОЩНУЮ ПРОДУКЦИЮ

Наименование продукции	Срок реализации*		в рублях за 1 тонну
картофель	с 21 мая	по 10 июля	36.000
	с 11 июля	до конца года	30.000
лук репчатый	с 21 июля	до конца года	14.000

*) в остальное время года данные виды продукции реализуются по договорным (свободным) ценам.

ПРИЛОЖЕНИЕ № 4
К ПОСТАНОВЛЕНИЮ КАБИНЕТА МИНИСТРОВ
ОТ 27 МАЯ 1993 г. № 257

РАЗМЕРЫ ПОШЛИНЫ НА СЕЛЬСКОХОЗЯЙСТВЕННУЮ ПРОДУКЦИЮ, ВЫВОЗИМУЮ ЗА ПРЕДЕЛЫ РЕСПУБЛИКИ
(рублей за тонну)

	Размеры госпошлины		
	май—июнь	июль—сентябрь	октябрь—декабрь
картофель	7.200	4.500	—
лук репчатый	3.200	2.800	3.600
капуста белокочанная	3.200	2.000	4.800
морковь свежая обрезная	3.200	3.200	4.800
помидоры красные	40.000	10.000	12.000
огурцы свежие	16.000	2.400	4.500
перец болгарский	12.000	3.000	6.000
баклажаны	8.000	2.000	2.400
репа и редька	4.000	2.000	3.000
дыни	—	2.000	2.400
арбузы	—	1.400	1.800
яблоки	20.000	5.000	7.500
груши	24.000	6.000	9.000
айва	—	4.000	6.000
персики и урюк	12.000	4.000	6.000
слива	—	4.000	6.000
алыча и вишня	—	6.000	9.000
гранаты	16.000	6.000	12.000
виноград	20.000	10.000	12.000
дыня вяленая	20.000	10.000	15.000
орехи грецкие	100.000	30.000	60.000
миндаль сладкий	100.000	60.000	90.000
арахис товарный	50.000	20.000	30.000
лимоны	125.000	40.000	75.000
хурма	—	—	30.000

ПРИМЕЧАНИЕ. Указанные ставки пошлины устанавливаются при разовом вывозе продукции в количестве до 10 т, при количестве от 10,1 до 20 т ставки пошлины увеличиваются в 1,5 раза, свыше 20 т—в 2 раза.

ПОСТАНОВЛЕНИЕ КАБИНЕТА МИНИСТРОВ РЕСПУБЛИКИ УЗБЕКИСТАН

ОБ ИЗМЕНЕНИИ ПРЕДЕЛЬНЫХ ОПТОВЫХ И РОЗНИЧНЫХ ЦЕН И ТАРИФОВ НА ТОПЛИВО И ЭНЕРГИЮ

В целях обеспечения стабильной работы промышленности и повышения эффективности использования энергоресурсов Кабинет Министров постановляет:

1. Установить, что с 1 июня 1993 года отпуск природного газа, электроэнергии, теплоэнергии и угля бюджетным и сельскохозяйственным организациям осуществляется по договорным (свободным) ценам.

2. Утвердить с 1 июня 1993 г. предельные розничные цены на природный и сжиженный газ, уголь, автобензин и электроэнергию, реализуемые населению, согласно Приложению.

3. Сохранить за участниками и ветеранами войны, инвалидами войны и труда по спискам, определяемым Министерством социального обеспечения Республики Узбекистан, установленную норму отпуска автобензина в 50 литров ежемесячно по льготной цене на уровне 50 процентов от розничной цены.

С 1 июня 1993 г. перейти на бесталонную систему отпуска автобензина указанным категориям льготников, имея в виду взамен талонов выплачивать им денежную компенсацию части расходов, исходя из разницы между розничной и льготной ценами на объем нормированного отпуска автобензина.

Министерству социального обеспечения, АО «Узгоснефтепродукт» и Центральному банку совместно с Министерством финансов в 5-дневный срок разработать и внести на утверждение в Кабинет Министров порядок организации и выплаты денежной компенсации.

4. Министерству финансов Республики Узбекистан утвердить прейскуранты новых розничных цен на природный и сжиженный газ, автобензин и электроэнергию, обеспечив своевременное их доведение до всех заинтересованных организаций.

5. Совету Министров Республики Каракалпакстан, хокимиятам областей и г. Ташкента утвердить прейсиуранты розничных цен на уголь.

6. Предприятиям и организациям всех форм собственности провести по состоянию на 1 июня 1993 года переоценку остатков сжиженного газа, угля и автобензина с направлением суммы доценки на пополнение собственных оборотных средств.

7. Признать утратившим силу пункт 3 постановления Кабинета Министров от 16 октября 1992 г. № 474 и пункт 4 этого постановления в части изменения розничных цен на газ природный и сжиженный, уголь, автобензин и электроэнергию.

г. Ташкент,
27 мая 1993 г., № 258.

ПРИЛОЖЕНИЕ
К ПОСТАНОВЛЕНИЮ КАБИНЕТА МИНИСТРОВ
ОТ 27 МАЯ 1993 г. № 258

ПРЕДЕЛЬНЫЕ РАЗМЕРЫ РОЗНИЧНЫХ ЦЕН НА ПРИРОДНЫЙ И СЖИЖЕННЫЙ ГАЗ, УГОЛЬ, АВТОБЕНЗИН И ЭЛЕКТРОЭНЕРГИЮ, РЕАЛИЗУЕМЫЕ НАСЕЛЕНИЮ С 1 ИЮНЯ 1993 г.

Наименование	Единица измерения		Розничная цена (рублей за единицу)
Газ природный	1.000	куб. м	300
Газ сжиженный		кг	45
Автобензин	1	литр	100
Электроэнергия	1	квт/ч	1
Электрическая энергия, отпускаемая населению для жилдомов, оборудованных электроплитками		квт/ч	0-50
уголь		т	повышение в 5,3 раза

ПОСТАНОВЛЕНИЕ КАБИНЕТА МИНИСТРОВ РЕСПУБЛИКИ УЗБЕКИСТАН

О ПЕРЕСМОТРЕ РОЗНИЧНЫХ ЦЕН НА ПРОДОВОЛЬСТВЕННЫЕ ТОВАРЫ И ТАРИФОВ НА УСЛУГИ, РЕАЛИЗУЕМЫЕ НАСЕЛЕНИЮ

В связи с повышением цен на энергоносители и продукты питания, завозимые из стран СНГ, в целях бесперебойного обеспечения населения республики важнейшими продовольственными товарами первой необходимости и стимулирования развития сферы услуг Кабинет Министров постановляет:

1. Установить с 1 июня 1993 года предельные розничные цены на отдельные продовольственные товары согласно Приложению № 1.

2. Перевести розничные цены на рис в категорию договорных (свободных) цен.

3. Утвердить предельные коэффициенты повышения тарифов на отдельные виды услуг, реализуемых населению, согласно Приложению № 2.

4. Министерству финансов Республики Узбекистан:

— обеспечить своевременное издание и доведение до заинтересованных министерств, ведомств, предприятий и организаций, Совета Министров Республики Каракалпакстан, хокимиятов областей и г. Ташкента новых прейскурантов розничных цен на продовольственные товары в соответствии с Приложением № 1 к настоящему постановлению, а также указаний о переоценке;

— в двухнедельный срок пересмотреть оптовые цены на продукты питания, реализуемые по предельным розничным ценам;

— в недельный срок утвердить прейскуранты новых тарифов на услуги в соответствии с Приложением № 2 и обеспечить своевременное их доведение до всех заинтересованных министерств, ведомств, предприятий и организаций;

— в недельный срок уточнить размеры предоставляемых дотаций Министерству жилищно-коммунального хозяйства, корпорации «Узавтотранс» и госассоциации «Ташгорпассстранс».

5. Считать утратившим силу:

—Приложение № 1 к постановлению № 475 от 16.10.92 г. «О регулировании цен на продовольственные товары и повышении закупочных цен на скот и молоко»;

— постановление № 62 от 5.02. 93 г. «Об изменении предельных розничных цен на мясо и сахар»;

— предельные размеры розничных цен на масло растительное, мясо, молоко цельное, макароны в Приложении № 4 к постановлению Кабинета Министров Республики Узбекистан № 180 от 17.04.93 г. «Об изменении предельных закупочных цен на скот, молоко, картофель, основные виды плодоовощной продукции и регулировании розничных цен на отдельные продовольственные товары»;

— предельные размеры тарифов на центральное отопление и горячее водоснабжение в Приложении № 2 к постановлению Кабинета Министров Республики Узбекистан № 474 от 16.10.92 г. «О государственном регулировании цен на энергоресурсы»;

— предельные тарифы на услуги водопровода и канализации в Приложении к постановлению Кабинета Министров Республики Узбекистан № 381 от 14.08.92 г. «О пересмотре розничных цен и тарифов на топливо, энергию и услуги, реализуемые населению»;

— постановление Кабинета Министров Республики Узбекистан № 598 от 30.12.92 г.;

— постановление Кабинета Министров Республики Узбекистан № 442 от 23.09.92 г.

г. Ташкент,
27 мая 1993 г., № 259.

ПРИЛОЖЕНИЕ № 1
К ПОСТАНОВЛЕНИЮ КАБИНЕТА МИНИСТРОВ
ОТ 27 МАЯ 1993 г. № 259.

ПРЕДЕЛЬНЫЕ РАЗМЕРЫ РОЗНИЧНЫХ ЦЕН НА СОЦИАЛЬНО ЗНАЧИМЫЕ ПРОДОВОЛЬСТВЕННЫЕ ТОВАРЫ, РЕАЛИЗУЕМЫЕ НАСЕЛЕНИЮ ПО УСТАНОВЛЕННЫМ НОРМАМ ОТПУСКА

Наименование	ед. изм.	Розничная цена (в среднем) в руб. за единицу
хлеб (белый, серый, ржаной, формовой)*	кг	20
мука	кг	30
макароны	кг	100
масло растительное	кг	100
чай	кг	250
сахар	кг	200
мясо всех видов (кроме птицы)	кг	400
молоко (цельное)*	л	40
мыло хозяйственное	шт	30

* на хлеб и молоко не устанавливаются нормы отпуска.

Обошлись без пересевов

Просматривая ровные ряды блестящего на солнце хлопчатника с 3 — 4 настоящими листочками, поинтересовался у бригадира колхоза «Дехконабад» Бекабадского района Рустама Эргашева; «Что, непогода ваши поля стороной обходит? У других вон после разбивки корки еще первую культивацию не завершили, а у вас уже, как видно, и вторую провели, не видно никаких следов корки».

— Вы правы, — отвечает бригадир, — вчера завершили вторую культивацию. После первой отработки в фазу первого и второго настоящего листочка провели прореживание, оставили на каждом метре по 11 растений. По окончании прореживания провели вторую культивацию с внесением азотных и фосфорных удобрений. Поскольку первую междурядную обработку после разбивки корки проводили очень быстро, без внесения удобрений, чтобы от обезвоживания почвы не уплотнился пахотный горизонт.

—Но главное, несмотря на сильные ливневые дожди, мы не пересеяли ни одного гектара хлопчатника,—продолжает бригадир.—Здесь все дело в посевах по гребням. На посевах по гладкому полю раньше при больших осадках вода заливала поля, молодые растения и невзошедшие проростки оказывались под водой, из-за корневой гнили приходилось пересевать большие площади. А теперь даже при обильных осадках вода растекается по бороздам, не покрывая проростки.

Высокую эффективность сева по гребням оценили и в других хозяйствах. Пальма первенства, без всякого сомнения, принадлежит «Дехконабаду». Аналогичным способом посеяли хлопчатник на площади около 2,5 тысячи гектаров хлопкоробы колхоза имени Улугбека, а также совхоза «Дальварзин».

Из 19 тысяч гектаров около шести тысяч высеваются в районе этим способом. Несмотря на большую эффективность данного приема, по непонятным причинам не находит он распространения в колхозах имени Бобура, «Бекабад», «Авангард», а также в Букинском, Пскентском и других районах столичной области. А жаль. Осенью это может обернуться недобором десятков, сотен тонн «белого золота».

Р. НАЗАРОВ,
начальник управления хлопководства Минсельхоза Республики Узбекистан.

МЕЖДУНАРОДНАЯ ВСТРЕЧА ЭКОЛОГОВ

В столице Узбекистана 27 мая открылась третья сессия Международного экологического совета (МЭС), созданного по решению глав государств — членов СНГ. В ее работе принимают участие руководители природоохранных министерств и ведомств Армении, Беларуси, Казахстана, Кыргызстана, России, Таджикистана, Узбекистана. В качестве наблюдателей на встречу прибыли представители Азербайджана и Грузии, а также представители ЮНЕП — программы ООН по окружающей среде.

На встрече экологов в Ташкенте будут рассмотрены приоритетные экологические проблемы. Так, рабочими группами, работавшими между сессиями, подготовлен проект соглашения об охране и использовании мигрирующих видов птиц и млекопитающих, мест их обитания.

(Корр. УзА).

ПРИЛОЖЕНИЕ № 2
К ПОСТАНОВЛЕНИЮ КАБИНЕТА МИНИСТРОВ
ОТ 27 МАЯ 1993 г. № 259

ПРЕДЕЛЬНЫЕ РАЗМЕРЫ ПОВЫШЕНИЯ ТАРИФОВ НА ОТДЕЛЬНЫЕ ВИДЫ УСЛУГ НАСЕЛЕНИЮ

	в раз
1. Перевозка пассажиров городским транспортом (метро, автобус, трамвай, троллейбус) и пригородным автобусом	2,0
2. Центральное отопление и горячее водоснабжение	2,0
3. Услуги связи	2,0
4. Услуги водопровода	2,0
5. Услуги канализации	2,0

КОММЕНТАРИИ К УКАЗУ ПРЕЗИДЕНТА РЕСПУБЛИКИ УЗБЕКИСТАН И ПОСТАНОВЛЕНИЯМ КАБИНЕТА МИНИСТРОВ

Осуществляемые в республике экономические преобразования носят четко выраженную социальную направленность. Вместо «шоковой терапии», правительство Узбекистана реализует курс на поэтапный и регулируемый переход к рыночной экономике.

Главной государственной задачей в этих условиях является социальная защита населения республики, которая постоянно проводится путем повышения размеров минимальной заработной платы, пенсий, стипендий, денежных доходов наиболее уязвимых слоев населения.

Указом Президента с 1 июня 1993 года в Республике Узбекистан в 2,5 раза повышается уровень минимальной заработной платы, пенсий. Их размер устанавливается соответственно 7.500 и 8.124 рублей, а в среднем размер пенсии возрастет на 7.230 рублей и составит 12.060 рублей в месяц. В 2,5 раза повышаются стипендии студентам вузов, учащихся техникумов и ПТУ, не обеспечиваемых обмундированием и питанием.

Рост минимальной заработной платы до 7.500 рублей с учетом м[illegible]разрядных коэффициентов [illegible]ой тарифной сетки увеличит соответственно должностные оклады в 2,5—2,8 раза для всех категорий работников, занятых в народном хозяйстве.

Главная цель указа — дальнейшее улучшение материального благосостояния всех слоев населения. Так, повышение в 2,5 раза всех видов пенсий даст рост доходов у 2 млн. 510 тыс. человек. Средний размер стипендии в вузе составит 6.000 рублей, в техникуме и ПТУ соответственно 4.700 и 4.000 рублей, при этом в студенческих столовых сохраняются 50-процентные скидки для студентов со стоимости обедов.

Также в соответствии с указом в 2 раза увеличивается размер социальных пособий, выдаваемых семьям с детьми.

Оклады работников системы просвещения возрастут в среднем до 21.500 рублей против фактических 8.500 рублей, то есть увеличатся на 13.000 рублей.

Средние оклады работников системы здравоохранения возрастут с 9.300 до 23.200 рублей, в том числе оклад врача первой категории — с 11.200 до 28.000 рублей, медицинской сестры — с 7.300 до 18.300 рублей.

При общем росте средних окладов работников науки с 7.700 до 19.200 рублей оклад младшего научного сотрудника увеличится с 6.300 до 15.700 рублей, старшего научного сотрудника с 9.100 до 23.000 рублей.

Настоящим указом 5 процентов от установленного налога на добавленную стоимость оставляется предприятиям и организациям, что составит в месяц около 10 млрд. рублей, а за квартал — 30 млрд. рублей, для направления их на увеличение оплаты труда работников.

Рекомендуется хозрасчетным предприятиям и организациям изыскать источники доходов для повышения уровня заработной платы своих работников, а при их ограниченности новые размеры минимальной заработной платы и повышение оплаты труда предлагается произвести за счет предоставляемых учреждениями банков льготных, не более 3-х процентов годовых, целевых кредитов.

Необлагаемый налогом минимум денежного дохода устанавливается на уровне 7.500 рублей, что даст ощутимую прибавку к реальному доходу малообеспеченных семей.

Расходы государства в месяц на реализацию настоящего указа составят 60 млрд. рублей, а в квартал 180 млрд. рублей.

Одним из важнейших элементов социально ориентированной рыночной экономики республики является политика цен, которая предусматривает государственное регулирование цен на основные продовольственные и промышленные товары.

Вместе с тем за последнее время нарастающими темпами увеличивается разрыв в ценах в Узбекистане и других странах СНГ. Так, если в начале 1993 года цены на хлеб в Узбекистане были ниже, чем в Казахстане в 1,3 раза, Кыргызстане — 1,4 раза, России — 5 раз, то в мае текущего года этот разрыв составил 1,4; 4; 6 раз.

Все это приводит к оттоку с внутреннего рынка Узбекистана товаров и продукции, крайне необходимых населению. Несмотря на усилия таможенного контроля, преодолеть эту негативную тенденцию не удается.

Кроме этого, следует подчеркнуть, что сохранение низких цен на нормируемые товары с каждым днем требует увеличения дотаций из государственного бюджета.

Становится ясным, что защитить интересы населения Узбекистана в условиях единой рублевой зоны можно только на основе одновременного повышения его платежеспособного спроса (денежных доходов) и регулирования цен.

К числу таких проблем, требующих своего решения, относится непаритетность в ценах на промышленную и сельскохозяйственную продукцию. При многократном росте затрат на производство сельскохозяйственных продуктов, по причине повышения цен на топливно - энергетические и материально - технические ресурсы закупочные цены на основные виды продуктов земледелия и животноводства регулируются государством и систематически пересматриваются в сторону повышения.

С учетом создавшегося положения указом Президента предусмотрены меры по переходу на свободные закупочные цены на целый ряд сельхозпродуктов, на особо важные из них цены увеличиваются в два раза, закупочные цены на хлопок-сырец повышены в среднем до 100 тысяч рублей за тонну, т. е. увеличены в 4,3 раза.

Эта мера направлена прежде всего на оздоровление экономики села, она позволит хозяйствам рассчитаться с долгами, повысить оплату труда и создать условия для ведения расширенного воспроизводства.

Указом предусмотрено также увеличение в среднем в 2 раза предельных розничных цен на продовольственные и непродовольственные товары, услуги.

Несмотря на повышение розничных цен в 2 раза, цены на отдельные продукты питания в Узбекистане остаются значительно ниже, чем в других странах СНГ, что отражено в таблице.

(в рублях)

Наименование продуктов питания	ед. изм.	Ташкент	Бишкек	Алматы	Москва
мясо	кг	400	680	600	670
масло раст.	кг	100	480	530	350
молоко	л	40	60	65	110
сахар	кг	200	250	350	350
мука	кг	30	90	100	70
хлеб	кг	20	45	—	70
макароны	кг	100	150	220	160

Такая же картина прослеживается в топливно - энергетическом комплексе. Например, 1 тонна угля стоит в Казахстане 9 тысяч рублей, Кыргызстане — 10 тыс. рублей, Таджикистане — 15,6 тыс. рублей, Молдове — 12 тыс. рублей, в России — 6 тыс. рублей, а в Узбекистане — 4 тысячи рублей.

Принятые меры позволят приблизить общий уровень внутренних цен в Узбекистане к среднему в СНГ при сохранении более низких цен на нормируемые товары. Это даст возможность защитить потребительский рынок республики не только административными, но и экономическими мерами.

ЗАВОД И РЫНОК

С МАРКОЙ ЧИРЧИКСКОГО ТРАНСФОРМАТОРНОГО

До сих пор на многих складах, в магазинах и товарных дворах можно увидеть людей, переносящих тяжести вручную: не хватает гидравлических тележек. Надо ли удивляться, что инженеры Чирчикского трансформаторного завода предложили начать выпуск таких тележек на своем предприятии. Работая над новой конструкцией, специалисты внесли в нее изменения, сделавшие тележку более маневренной и удобной в управлении. Вот некоторые из характеристик: груз — до 350 кг, высота подъема — 2,8 м, управление — педальное.

Чирчикский трансформаторный, начав массовый выпуск гидравлических тележек, ежедневно получает заявки от организаций нашей и других областей республики. Заказы на гидравлические тележки поступают и из других стран.

На заводе давно уже решили, что не следует ограничивать свои возможности продукцией для промышленных предприятий. Вступив в рыночные отношения, здесь увеличивают выпуск товаров народного потребления. Большим спросом пользуются столь нужные в каждом хозяйстве насос «Фархад» для полива и откачки воды и электрорадиаторы. За последнее время выросло число товаров, без которых не обойтись. Электрозажигалки и кухонные табуреты, светильники, настольные и переносные, электроудлинители и тройники, вешалки-плечики и вешалки для брюк — все это выходит с маркой Чирчикского трансформаторного.

А. ИБРАГИМОВ.

Здравствуй, племя молодое!

Более пяти тысяч детей в возрасте от семи до двенадцати лет отдохнут в нынешнем году в восьми детских здравницах Среднеазиатской железной дороги. Во время летних каникул в них будут набираться сил и здоровья также дети транспортных строителей и ташкентских метростроевцев. Причем в школьном лагере, что в Кибрайском районе, в нынешнем году организуется в каждой смене по одной санаторной группе для оздоровления ослабленных детей. А на базе оздоровительного комплекса «Сирдаре», самого младшего в семье железнодорожных здравниц, решено организовать отдых родителей вместе с детьми, но по своей программе, в отдельных корпусах.

Комплекс «Сирдаре» действительно замечательный. Руководство Среднеазиатской железной дороги и дорпрофсож дальновидно не пожалели средств на сооружение новой здравницы. Дети, как на курорте, в четырехместных «кубриках», по их выражению. Здесь нет палат барачного типа, где выстраивались в ряд по десятку кроватей. В каждом корпусе умывальник, туалеты со смывными бачками. Эффектно выглядит территория комплекса. Два двухэтажных здания соединены галереей. В одном из них расположен кинозал, в другом — столовая. Стены отделаны резьбой по ганчу. Гигиеничная мебель, стулья изготовлены фирмой «Совпластитал».

Самое современное оборудование установлено и в кухне — тестомесильная машина, жарочный шкаф. Цехи — мясной, мучной, овощной—отделены друг от друга. Здесь установлены электропечи, механическая посудомойка, имеется кондитерский цех.

Вопрос подготовки детских здравниц к новому летнему сезону не сходит с повестки дня. Была создана комиссия, которая специально им занималась. Осмотрев по сути дела новые корпуса юного оздоровительного комплекса, члены комиссии пришли к выводу, что они нуждаются в основательном ремонте. Оказалась поврежденной внутренняя поверхность стен. Виной тому — соль, близкое залегание грунтовых вод. И чтобы не уподобляться скупому, который, как известно, платит дважды, решено было в спальных корпусах произвести облицовку стен панелями из плоского шифера с покрытием их пленкой под дуб.

Вопрос о ходе подготовки детских лагерей к сезону 1993 года был рассмотрен на совместном заседании руководства дороги и президиума дорпрофсожа в конце апреля, а сегодня в основном сложный комплекс подготовительных работ завершается.

Определена с учетом затрат и стоимость путевки в школьный лагерь железнодорожников — она составляет 10 тысяч рублей. Но родители оплатят десятую часть ее стоимости. Разница в цене будет возмещена из фондов социального страхования, администрации предприятия и профкома. И еще одна льгота ждет нынче ребятишек железнодорожников, транспортных строителей и метростроевцев: руководство дороги дало «добро» на бесплатный проезд к летним здравницам из Карши, Приаралья, Душанбе.

Очень скоро примут пахнущие свежей краской корпуса своих питомцев. Здравствуй, племя молодое!

Г. ПИЛИПЕНКО.

• 1 июня—Международный день защиты детей •

Встреча эрудитов и многое другое

В Ташкенте подготовлены разнообразные программы, посвященные знаменательной дате. Среди них — встреча эрудитов республик Центральной Азии «Осиё юлдузлари», организованная Детским фондом республики, торгово-выставочным центром «Узэкспоцентр» и Министерством внешних экономических связей. Участники встречи — дети, проявляющие дарования в области математики и астрономии, истории и литературы, химии и экологии, а также молодые художники и музыканты, танцоры и певцы из Казахстана, Кыргызстана, Туркмении, Таджикистана, Узбекистана.

Встреча эрудитов начнется экскурсией по Ташкенту. При этом ребята сами расскажут об истории и развитии города. Участники встречи посетят турецкий лицей, побывают в Ассоциации дружественных связей республик Средней Азии, совершат экскурсию на телебашню.

Нельзя не сказать о конкурсе «Балли-Калла», где ребятам предстоит ответить на вопросы по истории и культуре народов Центральной Азии. Весело и интересно отдохнуть поможет им концертная программа «Кетма—кет» с участием лауреатов конкурсов, олимпиад и стипендиатов Детского фонда Узбекистана, фонда «Улугбек», а также артистов театра-студии «Тамоша». Победителям конкурсов будут вручены награды. Не обойдется, конечно, без аттракционов, мороженого, прохладительных напитков.

М. МАХМУДОВА.
Фото Г. КАЗЕННОВА.

ЭКРАН В ВАШЕМ ДОМЕ

ПОНЕДЕЛЬНИК

31 МАЯ

● УзТВ I

17.55 Программа передач.
18.00 «Бугун». Информационный выпуск.
18.10 Для детей. «Сюрприз».
18.40 «Наврўз нашидаси». Телефильм.
19.00 «Ватан мехри». Литературная передача.
19.25 Реклама.
19.30 «Узбекистон» [рус.].
19.50 «Истиклол қалдиғочлари».
20.10 Вечерняя сказка.
20.25 «Аньаналар этади давом». Музыкальная передача.
20.55 Реклама.
21.00 «Узбекистон».
21.30 «Янги Чек масжиди». «Муқаддас тухфа».
21.50 Концерт мастеров искусств.
22.40 Футбол. Чемпионат Узбекистана. «Темирйўлчи» (Коканд) — «Пахтакор» [в записи].
00.10 Программа передач.

● УзТВ II

18.30 «Ассалому алайкум» [повтор.].
19.30 «Узбекистон» [рус.].
19.50 «Без прошлого нет будущего».
20.30 «Лаҳза».
20.45 «Хозяйке на заметку». Полезные советы.
21.05 «Подарю тебе город». Художественный фильм.
22.10 «Лаҳза».

● «ОРБИТА IV»

4.55, 14.20, 17.20, 20.20 — Программа передач.
5.00 «Итоги».
5.45 «Утро».
8.00 Новости.
8.20 В. Шекспир. «Зимняя сказка». Телеспектакль для детей.
10.00 «Человек Пацифиды». Телевизионный многосерийный научно-популярный фильм. 1-я серия — «Первые шаги» [Австралия].
11.00 Новости.
11.20 «Гол».
11.50 Премьера художественного телесериала «Горячее и другие». 17-я и 18-я серии.

* * *

14.00 Новости [с сурдопереводом].
14.25 «Телемикст».
15.10 «Блокнот».
15.15 «Пчела Майя». Многосерийный мультфильм.
15.40 Играет В. Арафанилов [аккордеон].
15.50 «Звездный час».
16.30 «Гол».
17.00 Новости [с сурдопереводом].
17.25 «Технодром».
17.35 «Эхо недели».
18.10 «Нынче». Курбан-байрам Мусульманский праздник.
19.10 Премьера художественного телесериала «Горячее и другие», 17-я серия.
19.40 Спокойной ночи, малыши!
19.55 Реклама.
20.00 Новости.
20.25 Премьера художественного телесериала «Горячее и другие». 18-я серия.
20.55 «Спортивный уик-энд».
21.10 «О чем молчат писатели...» Л. Леонов. «Новая студия» представляет:
21.20 «Бомонд».
21.50 «Жизнеописание».
22.20 «Монтаж».
22.40 «Здравствуйте!»
23.35 «Дивэн-сейшн». А. Городницкий.
В перерыве (23.00) — Новости.

*

00.05 «Человек Пацифиды». Телевизионный многосерийный научно-популярный фильм. 1-я серия — «Первые шаги».

● «ДУБЛЬ IV»

РОССИЙСКОЕ ТЕЛЕВИДЕНИЕ

7.25 Время деловых людей.
7.55 «Парадляли».
8.10 «Шарман-шоу».
9.40 «Семья Смирновых. Как жить дальше?». Размышления над письмами.
10.00 «Устами младенца».
10.30 Дневной сеанс. «Магия Черная и Белая». Художественный фильм.
11.40 Премьера многосерийного документального фильма «Дикая природа Америки» (США).
12.10 «Крестьянский вопрос».
12.35 Домашний экран. «Жертвы войны». Художественный фильм из телесериала «Фредерик Форсайт представляет» (Евразия-ТВ).
14.15 Досуг. «Под знаком Рыбы».
14.30 Там-там-новости.
14.45 «Дела семейные». К Международному дню защиты детей.
15.15 Бизнес в России.
15.40 Соотечественники. «Тревьи Корея».
16.10 «Не быть динозавром».
16.25 «Живая Конституция». Документальный фильм из цикла «Власть на согласии» (США).

*

17.00—19.40
ТУРЕЦКОЕ ТЕЛЕВИДЕНИЕ

*

РОССИЙСКОЕ ТЕЛЕВИДЕНИЕ

19.40 «На празднике славянской письменности и культуры».
19.50 «ЭКС». Экран криминальных сообщений.
20.05 «Спасение-911».

*

21.00 Турецкое телевидение. Новости.

*

21.20 «Звезды говорят».
21.30 «Момент истины».
22.25 Детектив по понедельникам. «Лаик страйк» представляет художественный фильм «Схватка в Лас-Вегасе» из цикла «Криминальные истории» (США).
23.20 «Каунтдаун». Новости популярной музыки.

ПОКАЗЫВАЕТ АЛМАТЫ
(по 40-дециметровому каналу)
ЕЖЕДНЕВНО:

5.00 «Таншолпан» («Утренняя звезда»). Информационно-публицистическая программа (кроме субботы и воскресенья).
7.00 Программа передач (в субботу и воскресенье в 6.55).
8.00 и 19.00 «Шарайна» («Глобус»). Информ. программа.
11.05 Новости (кроме субботы и воскресенья).
11.15 «Полдень» (кроме субботы и воскресенья).
17.00 Передачи Алматинского ТВ (кроме субботы и воскресенья).
18.45 «Расскажу сказку».

● КазТВ

7.05 «Никто, кроме тебя». Мексиканский телесериал.
7.45 Телефильм.
11.15 Из фонда КазТВ «Реабилитировки посмертно».
12.00 Музыкальная передача.
16.00 Студия интерпрограмм представляет: «День поминовения».
16.55 Музыка.
18.00 Передача для выпускников школ. Прямой эфир.
19.50 Молодежная программа «Ар».
21.10 «Режиссер Аяган Шажимбаев». Док. фильм.

ВТОРНИК

1 ИЮНЯ

● УзТВ I

7.00 «Узбекистон».
7.30 «Батыр Закиров». Фильм-концерт.
8.10 Фильм—детям. «Приключения пана Кляксы». 1-я серия.
9.35 Изучаем узбекский язык.
10.05 Концерт для детей.
10.35 Новости телекомпании «Уорлднет» (США).

* * *

17.55 Программа передач.
18.00 «Бугун». Информационный выпуск.
18.10 «Замок лгунов», «Волшебный сундук». Мультфильмы.
18.35 Для детей. «В кругу веселых».
18.55 «Камолот йўлида». Замира Номозова и Улмас Оллаберганов.
19.25 Реклама.
19.30 «Узбекистон» [рус.].
19.50 Реклама.
19.55 Международные новости.
20.10 Вечерняя сказка.
20.25 «Место службы — внутренние войска».
20.55 Реклама.
21.00 «Узбекистон».
21.30 Беседы о реформе.
21.40 «Болалигим — пошшолигим». Видеоканал, посвященный Международному дню защиты детей.
00.10 «Тахир и Зухра». Художественный фильм.
01.30 Программа передач.

● УзТВ II

18.30 Эстрадный концерт.
18.50 «Прямой провод». О приватизации жилья в Ташкентской области.
19.30 «Узбекистон» [рус.].
19.50 «Уолт Дисней представляет...» Программа мультфильмов.
20.40 «Деловой ориентир». Завершение акции «Дети — наше будущее».
21.25 По страницам документального кино.
22.25 Реклама. «Киноок».

● «ОРБИТА IV»

4.55, 14.20, 17.20, 20.20, 23.35— Программа передач.
5.00 Новости.
5.35 Утренняя гимнастика.
5.45 «Утро».
8.00 Новости.
8.20 «Веселые нотки».
8.35 Премьера телевизионного многосерийного художественного фильма «Просто Мария».
9.20 Мультфильмы «Капитан Пронин в Америке», «Умная собачка Соня».
9.50 «Человек Пацифиды». Телевизионный многосерийный научно-популярный фильм. 2-я серия — «Охотники и собиратели».
10.50 «Пресс-экспресс».
11.00 Новости.
Дневной киноэкспресс
11.20 «Жизнь и приключения четырех друзей». Телевизионный четырехсерийный художественный фильм. 1-я серия.
11.55 «Однокашники». Телевизионный художественный фильм. 1-я серия.
13.05 Международный день защиты детей. «На балу у Золушки».

*

14.00 Новости [с сурдопереводом].
14.25 «Деловой вестник».
14.40 «Конверсия и рынок».
15.10 «Пчела Майя». Многосерийный мультфильм.
15.35 Теннис. Открытый чемпионат Франции. Передача из Франции.
16.05 Международный день защиты детей. «Надежда». Заключительный концерт лауреатов и дипломантов фестиваля «Надежда» воспитанников детских домов, школ-интернатов и вспомогательных школ г. Москвы.
17.00 Новости [с сурдопереводом].
17.25 Межгосударственный телеканал «Останкино» представляет программу «Таджикистан: что же дальше?»
17.55 Премьера телевизионного многосерийного художественного фильма «Просто Мария».
18.40 Навстречу Московскому кинофестивалю.
18.55 «Тема».
19.40 Спокойной ночи, малыши!
19.55 Реклама.
20.00 Новости.
20.25 Международный день защиты детей. Телемарафон «Бизнесмены — детям».
22.45 «Пресс-экспресс».
23.00 Новости.
23.40 «Человек Пацифиды». Телевизионный многосерийный научно-популярный фильм. 2-я серия — «Охотники и собиратели».

● «ДУБЛЬ IV»

РОССИЙСКОЕ ТЕЛЕВИДЕНИЕ

7.25 Время деловых людей.
7.55 «Ретро-шлягер».
8.25 «Момент истины».
9.25 Музей кино. «Катька — бумажный рант». Художественный фильм.
10.55 «Крестьянский вопрос».
11.15 По страницам «Вечерних салона».
12.45 «К-2» представляет: «Абзац».
13.30 Студия «Рост». «Пригласительный билет».
14.00 Мульти-пульти.
14.30 Там-там-новости.
14.45 «Телебиржа».
15.15 «Хранители истины».
15.45 «Золотая ветвь». Художник Анатолий Васильев.
16.15 Трансросфир. «Пусть вырастут крылья».

*

17.00—18.45
ТУРЕЦКОЕ ТЕЛЕВИДЕНИЕ

*

РОССИЙСКОЕ ТЕЛЕВИДЕНИЕ

18.45 «Вокруг Кремля. Письма Сергею Шахраю».
19.25 «Лунная женщина». Поэт Н. Джигурда.
20.10 Домашний экран. Премьера многосерийного художественного телефильма «Санта-Барбара». 174-я серия.

*

21.00 Турецкое телевидение. Новости.

*

21.20 «Звезды говорят».
21.35 «Кризис Конституции». Документальный фильм из цикла «Власть на согласии» (США).
22.10 «Клиповая аллея».
22.25 «Площадь искусств». К 90-летию со дня рождения Е. Мравинского.

● КазТВ

7.05 «Никто, кроме тебя». Мексиканский телесериал.
7.45 Международный день защиты детей.
11.40 Международный день защиты детей
11.50 Международный фестиваль детей Востока.
12.55 Международный день защиты детей. В эфире областные студии.
13.55 «Аллаамыс идет в школу». Телефильм.
15.10 Творчество детей.
16.00 «Праздник детства».
16.30 «Будущее вместе». Передача о частной свободной школе.
18.00 Международный день защиты детей. Репортаж с праздника.
19.50 «Изучаем арабский язык».
20.00 Правительственный канал. «Информация. Анализ. Размышления».
20.35 «Никто, кроме тебя». Мексиканский телесериал.
21.15 Студия интерпрограмм представляет: «Домашнее видео».

СРЕДА

2 ИЮНЯ

● УзТВ I

7.00 «Узбекистон».
7.30 «Голубые купола Самарканда», «Сказки по-бухарски». Телефильмы.
8.20 Фильм—детям. «Приключения пана Кляксы». 2-я серия.
9.35 Турецкий язык.
10.05 Студия «Кичинтой». «Богчада Тип байрами».
10.40 Новости телекомпании «Уорлднет» (США).

* * *

16.55 Программа передач.
17.00 Футбол. Чемпионат Узбекистана. «Пахтакор» — «Шифокор» [Гулистан]. Трансляция с Центрального стадиона «Пахтакор». В перерыве — «Бугун». Информационный выпуск.
18.50 «Из деятельности налоговой инспекции».
19.25 Реклама.
19.30 «Узбекистон» [рус.].
19.50 Реклама.
19.55 «На страже порядка».
20.10 Вечерняя сказка.
20.25 «Букет танцев».
20.55 Реклама.
21.00 «Узбекистон».
21.30 Обзор республиканских газет.
21.40 «Кўнгилда Ватан». Встреча с трудящимися Ташкентского района.
23.10 «Минувшие дни». Художественный фильм.
00.40 Программа передач.

● УзТВ II

18.30 Фильм — детям. «Айгуль».
19.05 «Спринт».
19.30 «Узбекистон» [рус.].
19.50 «Кинотрикада».
20.50 «Музыкальная гостиная».
21.30 «Объятие мечты». Художественный фильм.

● «ОРБИТА IV»

4.55, 14.20, 17.20, 20.20, 22.35— Программа передач.
5.00 Новости.
5.35 Утренняя гимнастика.
5.45 «Утро».
8.00 Новости.
8.20 «Найда». Мультфильм.
8.35 Премьера телевизионного многосерийного художественного фильма «Просто Мария».
9.20 «Торговый мост».
9.30 «Посмотри, послушай...»
10.10 Мультфильмы «Жила-была пчелка», «Мук-скороход».
10.50 «Пресс-экспресс».
11.00 Новости.
Дневной киноэкспресс
11.20 «Жизнь и приключения четырех друзей». Телевизионный четырехсерийный художественный фильм. 2-я, 3-я и 4-я серии.
12.50 «Однокашники». Телевизионный художественный фильм. 2-я серия.

*

14.00 Новости.
14.25 «Телемикст».
15.10 Телешоу «50Х50».
16.30 «Клуб 700».
17.00 Новости [с сурдопереводом].
17.25 Межгосударственный телеканал «Останкино» представляет программу «Отражение».
18.00 Премьера телевизионного многосерийного художественного фильма «Просто Мария».
18.45 «Миниатюра».
19.00 «ТВ-версия».
19.40 Спокойной ночи, малыши!
19.55 Реклама.
20.00 Новости.
20.25 «Пушкину посвящается...»
20.55 «Бросайте и выигрывайте». «Окно в мир, свободный от табака».
21.25 Хороводы «Березки». Концерт Государственного академического ансамбля «Березка».
22.00 Новости.
22.40 «Пресс-экспресс».
22.50 «Очень синяя борода». Мультфильм для взрослых.
23.10 Футбол. Отборочный матч чемпионата мира. Сборная Исландии — сборная России. Трансляция из Исландии. В перерыве — Парусный спорт. Регата Олимпийских чемпионов.
01.05 «L-клуб».

● «ДУБЛЬ IV»

РОССИЙСКОЕ ТЕЛЕВИДЕНИЕ

7.25 Время деловых людей.
7.55 «Площадь искусств». К 90-летию Е. Мравинского.
9.05 Репортер. «Король».
9.20 «Золотая ветвь».
9.50 «Петербуржцы в столице». Ансамбль «Терем-квартет».
10.30 Кинеглаз. «Прыжок Вертова».
12.10 «Крестьянский вопрос».
12.35 Досуг. «Домашний клуб».
12.50 «Зигзаг удачи».
13.50 Концерт.
14.05 «Бизнес: новые имена».
14.20 Там-там-новости.
14.35 Студия «Рост». «Зеленая школа».
15.05 «Я хочу жить».
15.35 Трансросфир. «Дальний Восток».
16.20 «Ноу-хау».
16.50 «Праздник каждый день».

*

17.00—19.00
ТУРЕЦКОЕ ТЕЛЕВИДЕНИЕ

*

РОССИЙСКОЕ ТЕЛЕВИДЕНИЕ

19.00 Баскетбольное обозрение.
19.30 Студия «Нота бене».
20.25 «У Ксюши».

*

21.00 Турецкое телевидение. Новости.

*

21.20 «Звезды говорят».
21.30 «60 минут». Программа Си-би-эс и Российского ТВ.
22.30 «Экзотика».
23.30 «Тихий дон».

● КазТВ

7.05 «Никто, кроме тебя». Мексиканский телесериал.
7.45 Фильм-концерт.
11.40 «Жертва войны». Худ. фильм.
16.00 Телефильм.
16.10 «От аула до столицы».
18.00 «Экономический университет».
18.15 В прямом эфире программа «Всемирный союз деловых казахов».
19.50 «Изучаем турецкий язык».
20.00 «Отдаленные районы республики».
20.40 Творческий вечер композитора Абдимомына Жельдибаева.
21.10 «Знай наших». Худ. фильм.

ЧЕТВЕРГ

3 ИЮНЯ

● УзТВ I

7.00 «Узбекистон».
7.30 «Машрабин қўйлари». Фильм-концерт.
8.10 «Бойся, враг давнего сына». Художественный фильм.
9.15 «В течение всей жизни». Телефильм.
9.35 Арабский язык.
10.05 «Ищем таланты».
10.50 Новости телекомпании «Уорлднет» (США).

* * *

17.55 Программа передач.
18.00 «Бугун». Информационный выпуск.
18.10 Поэты — детям.
18.50 «Человек и закон».
19.25 Реклама.
19.30 «Узбекистон» [рус.].
19.50 Реклама.
19.55 «Среди скал». Видовой фильм.
20.10 Вечерняя сказка.
20.25 Концерт узбекской музыки.
20.55 Реклама.
21.00 «Узбекистон».
21.30 Беседы о реформе.
21.40 Студия «Ешлик». «Знё».
22.40 «Музыкальные встречи».
24.00 Программа передач.

● УзТВ II

18.30 «Ступени выше». Телефильм.
19.00 Для детей. «Улыбка».
19.30 «Узбекистон» [рус.].
19.50 «Бумеранг». Экологический дневник.
20.30 «Пульс».
20.45 «СВ»-экспресс» представляет: фестиваль авторской песни.
21.55 «В зеркале прессы» [рус.].
22.05 «Пульс».
22.20 Реклама. «Киноок».

● «ОРБИТА IV»

4.55, 14.20, 20.20, 23.35 — Программа передач.
5.00 Новости.
5.35 Утренняя гимнастика.
5.45 «Утро».
8.00 Новости.
8.25 Премьера телевизионного многосерийного художественного фильма «Просто Мария».
9.10 «Ассоциация детского телевидения».
9.50 «Человек Пацифиды». Телевизионный многосерийный научно-популярный фильм. 3-я серия — «Люди великого холода».

● «ДУБЛЬ IV»

РОССИЙСКОЕ ТЕЛЕВИДЕНИЕ

7.25 Время деловых людей.
7.55 Утренний концерт.
8.15 Ура! Каникулы! «Безумная Лори». Художественный фильм.
10.15 «Козырная дама».
11.00 Домашний экран. Многосерийный художественный телефильм «Санта-Барбара». 174-я серия.
11.50 «Наш сад».
12.20 «Возвращение».
12.40 «Крестьянский вопрос».
13.05 Дневной сеанс. «Хроника пикирующего бомбардировщика». Художественный фильм.
14.20 «Параллели».
14.35 Там-там-новости.
14.50 Трансросфир. «Панорама приватизации».
15.35 «М-трест».
15.55 «Новый иллюзион».
16.25 «ЭКС». Экран криминальных сообщений.
16.35 «Не плюй в колодец».

*

17.00—19.30
ТУРЕЦКОЕ ТЕЛЕВИДЕНИЕ

*

РОССИЙСКОЕ ТЕЛЕВИДЕНИЕ

19.30 Домашний экран. Премьера многосерийного художественного телефильма «Санта-Барбара». 175-я серия.
20.20 «Хроно». В мире автомотоспорта.
20.50 «Спортивная карусель».

*

21.00 Турецкое телевидение. Новости.

*

21.20 «Звезды говорят».
21.30 «Давайте разберемся».
21.50 «Как нам обустроить Россию». Обсуждение проекта Конституции.
22.30 «Почему деревья не говорят». Мультфильм для взрослых.
22.45 Хоккей. Кубок Стэнли. Финал.

● КазТВ

7.05 «От аула до столицы».
7.55 Мультфильмы.
11.45 Худ. фильм.
16.00 «Религия и мы».
16.45 Презентация университета «Кайнар».
18.00 Студия интерпрограмм представляет: «2000-й год».
20.40 «Никто, кроме тебя». Мексиканский телесериал.
21.20 К 150-летию Абая. Лит. передача.
21.30 «Все, кроме политики».

ПЯТНИЦА

4 ИЮНЯ

● УзТВ I

7.00 «Узбекистон».
7.30 «Вода течет в гору». Телефильм.
8.00 «Я вас любил». Художественный фильм.
9.30 «Мардлар қўрилайди Ватанин». Музыкальная передача.
10.15 Для детей. «Рахмат, мехрибонлар!»
0.35 Новости телекомпании «Уорлднет» (США).

* * *

17.55 Программа передач.
18.00 «Бугун». Информационный выпуск.
18.10 «Разалхон ёшлигим».
18.55 «Приватизация — веление времени».
19.25 Реклама.
19.30 «Узбекистон» [рус.].
19.50 Реклама.
19.55 Международные новости.
20.10 Вечерняя сказка.
20.25 «Новые книги».
20.55 Реклама.
21.00 «Узбекистон».
21.30 «У Узбекистана есть одна дорога — идти вперед!» 1-я часть.
22.10 «Память». К 80-летию народной артистки Узбекистана Мукаррам Тургунбаевой.
23.30 Программа передач.

● УзТВ II

17.00 ПОКАЗЫВАЕТ АШГАБАТ.

● «ОРБИТА IV»

4.55, 14.20, 20.20 — Программа передач.
5.00 Новости.
5.35 Утренняя гимнастика.
5.45 «Утро».
8.00 Новости.
8.20 «В гостях у сказки». Художественный фильм «Марья-искусница».
9.50 «Клуб путешественников» [с сурдопереводом].
10.50 «Пресс-экспресс».
11.00 Новости.
11.20 «Дирижирует Е. Мравинский».
Для вас, театралы!
11.55 Дж. Килти. «Милый лжец». Фильм-спектакль Московского художественного академического театра им. Горького.

*

14.00 Новости [с сурдопереводом].
14.25 «Бридж».
14.50 «Бизнес-класс».
15.05 «Блокнот».
15.10 «Пчела Майя». Многосерийный мультфильм.
15.40 «К Всемирному дню окружающей среды». Кинопрограмма.
16.10 «Наш музыкальный клуб».
16.50 «Технодром».
17.00 Новости [с сурдопереводом].
17.20 Межгосударственный телеканал «Останкино» представляет программу «Общий рынок для СНГ».
17.45 «Человек и закон».
18.15 «Вагон 02».
18.45 «Поле чудес».
19.40 Спокойной ночи, малыши!
19.55 Реклама.
20.00 Новости.
20.25 «Человек недели».
20.40 В «Клубе детективов». Впервые на телеэкране художественный фильм «Смерть в кино». [«Мосфильм», студия «Слово», Одесская киностудия].
22.00 «Репортаж ни о чем».
«ВИД» представляет:
22.15 «Политбюро».
22.50 «Музобоз».
00.05 «Авто-шоу».
00.20 «Площадка «Обоза». Группа «На-На».
В перерыве (23.00) — Новости.

*

01.20 «Пресс-экспресс».

● «ДУБЛЬ IV»

РОССИЙСКОЕ ТЕЛЕВИДЕНИЕ

7.25 Время деловых людей.
7.55 «Неопалимая купина».
8.25 «Джентльмен-шоу».
8.55 «В мире животных». Ведущий — Н. Дроздов.
9.55 «К-2» представляет: «САС» опять про театр Чехова».
10.50 Домашний экран. Многосерийный художественный телефильм «Санта-Барбара». 175-я серия.
11.40 «Досуг».
11.55 «Лунная женщина». Поэт Н. Джигурда.
12.40 «Крестьянский вопрос».
13.05 «Ижица».
13.35 Мульти-пульти. «Пришелец в капусте».
13.45 «Пресная Троица». Документальный фильм.
14.05 Студия «Рост». «Чья сторона?»
14.35 Там-там-новости.
14.50 «Клиповая аллея».
15.05 «Телебиржа».
15.35 Трансросфир. «Конверсия на фоне рынка».
16.05 Дисней по пятницам. «Сосиски на планету Земля». Художественный фильм. 13-я серия.

*

17.00—19.30
ТУРЕЦКОЕ ТЕЛЕВИДЕНИЕ

*

РОССИЙСКОЕ ТЕЛЕВИДЕНИЕ

19.30 «Поет Александр Дольский».
19.55 «Задорнов плюс «Плюс».
20.45 «Путешествие». Мультфильм для взрослых.

*

21.00 Турецкое телевидение. Новости.

*

21.20 «Звезды говорят».
21.30 «Спортивная карусель».
21.35 Премьера телезрения. «У смерти плохая репутация». Художественный фильм из телесериала «Фредерик Форсайт представляет» (Евразия-ТВ).
23.20 «Ролан Гаррос». Теннисный турнир. Передача из Франции.
23.50 «Ночной клуб Эс-би-си».

● КазТВ

7.05 «Никто, кроме тебя». Мексиканский телесериал.
7.45 Фильм-концерт.
11.40 «У опасной черты». Худ. фильм.
16.00 «Труженики Аксу». Телефильм.
16.25 «92-я весна». Воспоминание о Сабите Муканове.
18.00 Международная панорама.
18.20 Праздник «абанов».
19.50 «Изучаем турецкий язык».
20.00 Завтра Всемирный день защиты окружающей среды. Прямой эфир.
20.45 Молодежная программа «Ар».
21.35 «Рецепт ее молодости». Худ. фильм.

СУББОТА

5 ИЮНЯ

● УзТВ I

7.00 «Ассалому алайкум».

*

8.00 «Жизнь и удивительные приключения Робинзона Крузо». Художественный фильм.
9.25 «Алифбо сабоқлари».
9.55 «Тадбиркор» [«Предприниматель».]
10.35 Студия «Ешлик». «Минг марондан бир марҳон».
11.25 «Мушоара». Литературная передача.
11.55 Поет Донийр Ташмухамедов.
12.30 «Мехр» [«Милосердие»].
13.00 «Қалдирғоч». Телевизионный короткометражный художественный фильм.
13.40 «Твой современник».

* * *

17.50 Программа передач.
17.55 Студия «Кичкинтой». «Томоша».
18.25 Студия «Ешлик». «Сирли остон».
18.50 К Всемирному дню окружающей среды. «Беречь природу». Прямой провод.
19.30 «Узбекистон» [рус.].
19.50 «Нурли Тошкент оқшомлари». Телефильм.
20.00 Обзор республиканских газет.
20.10 Вечерняя сказка.
20.25 Концерт ансамбля дутаристов Узгостелерадиокомпании.
21.00 «Туркистон».
21.30 «У Узбекистана есть одна дорога — идти вперед!» 2-я часть.
22.20 «Ака-ука совчилар». Спектакль Узбекского государственного театра музыкальной драмы им. Мукими.
24.00 Вечерняя развлекательная программа.

● УзТВ II

17.00 ПОКАЗЫВАЕТ АШГАБАТ

● «ОРБИТА IV»

5.45, 14.20, 20.20 — Программа передач.
5.50 Утренняя гимнастика.
6.00 «Пресс-экспресс».
6.10 «Субботнее утро делового человека».
6.55 Новости.
7.30 «Спорт-шанс». Спортивное ориентирование.
8.00 «Марафон-15» представляет.
8.25 «Экстро-НЛО».
8.55 «Автограф по субботам».
9.25 «ЭКО». Экологическое обозрение.
9.40 «Медицина для тебя».
10.20 «Пусть дни проходят...» Поет Г. Улетова.
11.05 «Соло».
11.35 «Военное ревю».
12.05 Премьера телевизионного многосерийного фильма для детей «Приключения черного Красавчика».
12.30 «Марафон-15».
13.20 «Российский балет на льду».
14.00 Новости.
14.25 «Азбука собственника».
14.35 Теннис. Открытый чемпионат Франции.
15.35 «Центральный экспресс». Европейский тележурнал.
16.05 Премьера многосерийного мультфильма «Принц и русалочка» [Франция].
16.50 «Красный квадрат».
17.30 «В мире животных».
18.10 «Оба-на-Угол» шоу.
18.40 «Коламбия пикчерс» представляет премьеру телевизионного семисерийного художественного фильма «Последние дни Помпей».
6-я серия.
19.40 Спокойной ночи, малыши!
19.55 Реклама.
20.00 Новости.
20.25 «Коламбия пикчерс» представляет премьеру телевизионного семисерийного художественного фильма «Последние дни Помпей».
7-я серия.
21.10 «Романс о поэте». Бенефис Н. Караченцова.
22.05 Студия «Резонанс» представляет.
22.30 «Пресс-экспресс».
22.40 «Музыкальная мозаика».
23.00 Новости.
23.35 Футбол. Чемпионат России. «Динамо» [Москва] — «Ротор» [Волгоград]. Передача с Центрального стадиона «Динамо».

● «ДУБЛЬ IV»

РОССИЙСКОЕ ТЕЛЕВИДЕНИЕ

7.25 «Свой взгляд на мир».
7.55 «Формула-730».
8.55 Студия «Рост». «Наш «Ералаш».
8.55 «Непознанная Вселенная».
9.25 «Бурда моден» предлагает...
9.55 «Поездка Грибоедова и Чаадаеву».
10.10 Дневной сеанс. «Заложница».

*

11.45—15.30
МЕЖДУНАРОДНЫЙ ТЕЛЕКАНАЛ «УЗБЕКИСТОН»

11.45 Хроника, события и мнения.
11.55 «Рангинкамон» (на таджикском языке).
12.40 «Безмен мирас» (на татарском языке).
13.25 Мелодии дружбы.
14.05 «Чисел» (на корейском языке).
14.45 «Научные открытия».
15.10 «Этот удивительный мир».

*

РОССИЙСКОЕ ТЕЛЕВИДЕНИЕ

15.30 «Ретро-шлягер».
16.00 «Совершенно секретно».

*

17.00—19.35
ТУРЕЦКОЕ ТЕЛЕВИДЕНИЕ

*

РОССИЙСКОЕ ТЕЛЕВИДЕНИЕ

19.35 «К-2» представляет: «Звезды Америки».
20.05 Музыка крупным планом. «В поисках гармонии». Пианист Владимир Селиванов.
20.50 «Спортивная карусель».

*

21.00 Турецкое телевидение. Новости.

*

21.20 «Звезды говорят».
21.25 Премьера телеэкрана. «Умирать не страшно». Художественный фильм.
23.00 Хоккей. Кубок Стэнли. Финал.

● КазТВ

7.00 Канал «Алатау».
8.45 Мультфильм.
10.00 Музыкальное творчество детей.
10.25 «Традиции».
11.00 Вокруг музыки.
12.00 Передачи Алматинского ТВ.
13.05 «Золотые россыпи Мукана. Вокальное творчество Мукана Тулебаева.
13.55 «У смерти дурная слава». Худ. фильм.
15.45 Мультфильм.
Студия интерпрограмм представляет:
16.00 Творческое объединение «Дуплет».
16.30 «Юсис». Заповедная Америка. «Правда о черепахах».
17.00 «Гутен абенд». Передача немецкой редакции.
17.40 «7+7+7».
18.10 «Азия ТВ». Информационно-аналитическая программа.
19.50 Из золотого фонда КазТВ. «Музыкальное наследие Абая».
20.20 «Никто, кроме тебя». Мексиканский телесериал.
21.40 «Золотая юрта». Телешоу.

ВОСКРЕСЕНЬЕ

6 ИЮНЯ

● УзТВ I

7.00 Поет Турсунбой Парпиев.
7.40 «Улмас мерос». Телефильм.

*

8.00 «Туркистон».
8.30 «Махабхарата». Телевизионный многосерийный художественный видеофильм. 18-я и 19-я серии.
10.00 «Как живешь, чемпион!» Телеочерк о штангисте Эрхине Каримове.
10.20 «Школа и жизнь».
11.00 «Народное творчество». Шомурад бахши Тагай угли.
11.50 «Ватанпарвар». «Весенний призыв». Прямой провод.
12.40 Английский язык.
13.10 «Мулоҳаза» [«Размышление»]. «Еще раз про любовь».

* * *

17.55 Программа передач.
18.00 Студия «Кичинтой». «Ширинтой».
18.30 «На футбольных полях».
19.00 «Мутахассислик ва жаҳон тилларн».
19.30 «День за днем» [рус.].
20.00 «Ойнаи жаҳонда».
20.25 Поет заслуженная артистка Узбекистана Султанпошша Удаева.
21.00 «Хафтаномя».
21.40 История одного произведения. Чулпан. «Кеча ва кундуз». Перед премьерой видеофильма.
22.20 «Медный ангел». Художественный фильм.
23.50 Программа передач.

● УзТВ II

7.00—12.00

* * *

17.00 — 23.30
ПОКАЗЫВАЕТ АШГАБАТ

● «ОРБИТА IV»

5.50, 7.30, 23.15 — Программа передач.
5.55 «Час силы духа».
6.55 Новости.
7.35 Утренняя гимнастика.
7.45 «Авто-шоу».
8.00 «Технодром».
8.10 «Центр».
8.40 «С утра пораньше». Премьера многосерийного мультфильма «Денвер — последний из динозавров».
9.10 «Пока все дома».
9.40 Тираж «Спортлото».
9.55 «Утренняя звезда».
10.45 «Кинопрада!» Художественный фильм «Валерий Чкалов» [«Ленфильм», 1941 г.].

«КТВ-1» и канал «Франс интернасиональ» представляют:
13.00 Премьера многосерийного мультфильма «Пиф и Гертрудис».
13.10 Премьера многосерийного документального фильма «Подводная одиссея команды Кусто».

*

14.00 Новости.
14.15 «А у тебя есть солнце!» Мультфильм.
14.30 «Клуб путешественников».
15.20 «Живое дерево ремесел».
15.30 Премьера мультфильмов «Каспер и его друзья» [Англия], «Настоящие охотники за привидениями» [США].
16.20 Диалог в «Прямом эфире».
17.00 «Панорама». Еженедельная международная программа.
17.45 Новости [с сурдопереводом].
18.00 «Что? Где? Когда?»
19.00 «Матадор». 46-я международный Каннский кинофестиваль.
21.00 «Итоги».
21.45 «Не оставляй меня, любовь...» Творческий вечер В. Толкуновой.
22.40 «Страна Подлеморье». Телефильм.
23.00 Новости.
23.20 «Рок-н-ролл TV».

● «ДУБЛЬ IV»

РОССИЙСКОЕ ТЕЛЕВИДЕНИЕ

7.25 «Только для вас».
7.55 «Ностальгические посиделки».
8.20 Студия «Рост». «Добры молодцы».
8.50 «Фольклор».
9.20 Программа «03».
9.50 «Аты-баты...»

*

10.20—13.55
МЕЖДУНАРОДНЫЙ ТЕЛЕКАНАЛ «УЗБЕКИСТОН»

10.20 Хроника, события в мире.
10.30 «Призвание». Встреча с выпускниками Ташгосконсерватории им. М. Ашрафи.
11.35 «Заманда» (на казахском языке).
12.20 «Цирр! Цирр! Цирр!».
13.05 «Наша сила в дружбе» (на каракалпакском языке).
13.40 «Этот удивительный мир».

*

РОССИЙСКОЕ ТЕЛЕВИДЕНИЕ

13.55 Волшебный мир Диснея. «Новые приключения Винни-Пуха», «Черный плащ».
14.45 «Театр одного художника». В. Э. Борисов-Мусатов.
15.05 Лучшие игры НБА.
16.05 Театральный разъезд. А. Н. Островский. «Горячее сердце». На спектакле в Малом театре.
16.50 «Спортивная карусель».

*

17.00—19.15
ТУРЕЦКОЕ ТЕЛЕВИДЕНИЕ

*

РОССИЙСКОЕ ТЕЛЕВИДЕНИЕ

19.15 Кинотеатр Си-би-эс. «Папа, который все бросил». Художественный фильм.

*

21.00 Турецкое телевидение. Новости.

*

21.20 «Звезды говорят».
21.30 Программа «А».

● КазТВ

7.00 «Доброе утро».
8.00 «Алуа». Музыкальная программа.
8.30 Телефильм.
9.05 «Музей звуков».
9.35 На экране сказка. «Мальчик с пальчик».
10.20 Телеконкурс школьников. 1-я часть.
11.00 Показывает студия «Казахтелефильм».
11.20 Телеконкурс школьников 2-я часть.
12.20 Уроки истории. «Лев Гумилев». Док. фильм.
13.20 «Мимино». Худ. фильм.
14.55 «Мои ученики» Композитор Куддас Кожамьяров.
15.50 «Верблюдоводство».
16.30 Из золотого фонда КазТВ. «Встреча».
17.45 «Добрый вечер».
19.50 «Академик Зейнулла Кабдулов».
20.50 Концерт артистов областных филармоний.

МУЗЫКАЛЬНАЯ ЖИЗНЬ

Год рождения— 1927-й...

Прошло шесть с половиной десятилетий с того дня, как впервые распахнула двери для одаренных детей музыкальная школа-интернат имени Глиэра. Каждую осень здесь начинали постигать волшебство музыки будущие пианисты, скрипачи, виолончелисты, исполнители на узбекских народных инструментах. Сотни выпускников специальной школы-интерната затем продолжали свое образование не только в Ташкентской консерватории, но и в других музыкальных вузах бывшего Союза. Сегодня можно назвать имена многих деятелей музыкальной культуры, которым путевку в жизнь дала школа-одиннадцатилетка имени Глиэра. В их числе доктор искусствоведения, профессор Файзулла Караматов, руководитель оркестра узбекских народных инструментов Узгосфилармонии Фаррух Садыков, выдающийся оперный дирижер, народная артистка СССР Дильбар Абдурахманова и другие. А сколько подготовила школа за эти годы концертирующих музыкантов, педагогов школ-семилеток, концертмейстеров!

Так повелось, что год за годом учащиеся школы отчитывались о своих академических успехах, о развитии и совершенствовании природной одаренности на заключительных концертах перед педагогами и гостями. Но особенно вдохновенным, пронизанным юношеской радостью ощущением того, что многое достигнуто, стал отчетный концерт весны нынешнего года. Чем же отличен этот концерт от всех прежних, уже ставших традиционными?

Дело в том, что в канун концерта школу облетела добрая весть об успехах большого числа ее воспитанников на международном и республиканском конкурсах, которые проходили в Алматы и ряде городов Узбекистана — Ташкенте, Андижане, Карши, Самарканде. Десять лауреатов и пять дипломантов — таков победный итог глиэровцев в этом году.

Интересная деталь: жюри международного конкурса присудило первую премию десятикласснику Юсупу Саидалиеву, назвав его «Паганини контрабаса». Семиклассница Яна Бекова заняла второе место в состязании юных пианистов и получила денежную награду в размере 15 тысяч рублей. Свой талант исполнителя на гиджак-контрабасе продемонстрировал на конкурсе десятиклассник Икром Абдуллаев — он занял первое место и завоевал звание лауреата республиканского конкурса.

Перечень победителей можно продолжить, но вряд ли в этом есть необходимость. Даже эти несколько примеров позволяют сделать вывод о том, что старейшая в нашей республике музыкальная школа достигла нового взлета, что она вправе гордиться своим дружным коллективом педагогов, влюбленных в свое дело, своими замечательными питомцами.

С. БЕРЖАНЕР.

● *На пути к рынку* ●

СЕРВИС ДОЛЖЕН БЫТЬ ДОСТУПНЫМ

Сегодня почти вдвое дешевле, чем приобрести в магазинах, можно пошить модную одежду, изготовить обувь по индивидуальному заказу в специализированных мастерских «Узбытсоюза». Этот организованный год назад республиканский союз предприятий и организаций бытового обслуживания населения главной целью поставил перед собой заботу о населении, особенно его малообеспеченных слоях.

— Служба быта республики и сегодня остается крупной самостоятельной отраслью с развитой сетью предприятий и объектов бытового обслуживания, — говорит первый заместитель председателя «Узбытсоюза» Б. Д. Эргашев. — Сегодня в нашей системе трудится более 120 тысяч человек. Мы ставим перед ними задачу не только обеспечить потребность населения в бытовых услугах, но и налаживать производство товаров народного потребления, в первую очередь заботясь о тех, кто в нашей помощи особенно нуждается. Для этого разработан комплекс мероприятий, который осуществляется в тесном контакте с правительством республики. Убежден, что при поддержке со стороны властных структур мы можем сделать очень многое.

Включившись в рыночную экономику, бытовики, кроме услуг, сейчас могут предложить потребителям и высококачественные товары первой необходимости. На малых, арендных и совместных предприятиях выпускаются швейные, кожгалантерейные, трикотажные изделия, стройматериалы, бытовая техника и многое другое. Например, вместе с известным российским ЗИЛом налажена сборка холодильников.

Доступное всем слоям населения бытовое обслуживание зависит не только от работников крупных и малых подразделений «Узбытсоюза». Ведь цены растут не сами по себе, на их колебании сказываются многие факторы. Один из них — налоги. Видимо, есть резон построить налогообложение в службах быта таким образом, чтобы оно более активно стимулировало их производственную отдачу.

А пока за первый квартал текущего года бытовики обеспечили рост реализации различных услуг более чем на десять процентов.

В. ДРАЧЕВ, корр. УзА.

ХОЧЕШЬ БЫТЬ КРАСИВОЙ? УМЕЙ ШИТЬ!

Так можно перефразировать известное изречение о вечном стремлении женщины к красоте и моде. И страдания тут ни при чем. Достаточно взглянуть на улыбающиеся лица девочек, изображенных на фотографии, чтобы раз и навсегда поверить в это!

Сегодня трудно хорошо одеться с помощью отечественных магазинов и при отсутствии баснословных сумм денег. Но весна и молодость требуют легких нарядных костюмов и блузок, платьев и сарафанов. К тому же юный ум изобретателен и может найти выход из любого положения. Вот и взяли девочки в руки иголки и ножницы, засели за швейные машинки. О результате судили зрители, собравшиеся в ташкентской школе № 64 на мини-фестиваль детской и молодежной моды. Кстати, многие из его участниц прошли на городской конкурс, который состоится в Ташкенте осенью.

На снимках: ученицы 71-й и 121-й школ Мирзо-Улугбекского района столицы демонстрируют свои наряды.

Фото В. КИРИЛЛОВА.

Суд да дело

Спорная квартира

Деньги предпочитают вкладывать. Прежде всего в недвижимость. Дом или квартира оцениваются нынче в целое состояние. Иметь собственную квартиру — заветная мечта каждого, ее не имеющего. На почве разногласий в вопросе владения жильем возникают споры, раздоры, размолвки и ссоры. В условиях верховенства закона споры обязан разрешать суд.

...В поселке Мирный Юкоричирчикского района, чей жилищный фонд находится на балансе Ташкентского ПО по производству мяса птицы, прошел слух о судебной тяжбе. Истцом по гражданскому делу в районном суде выступал житель поселка Ш. Исхаков, ответчиками проходили супруги Асановы, у коих пятеро ребятишек мал мала меньше.

Причина конфликта — спорная квартира, точнее, коттедж, где прежде проживал истец, а теперь занимают ответчики, долгое время стоящие в очереди на получение жилья и наконец-то комфортно устроившиеся в коттедже. Вся проблема в том, что Исхаков выезжал в командировку и какое-то время в поселке не жил, хотя плату за квартиру и коммунальные услуги вносил исправно. И тем не менее, вернувшись в одно прекрасное утро домой, застал в нем совершенно посторонних людей. Нехитрый скарб теперь уже бывшего владельца был сложен в одной из комнат и, покрываясь пылью, дожидался своего хозяина.

Истец для начала ринулся в Сурáнкентский кишлачный Совет, где в свое время получал ордер на квартиру по решению профкома производственного объединения. Стали искать в архиве документы, но их почему-то здесь не оказалось. На нет и суда нет?

Исхаков подал заявление в суд. В процессе разбирательства выяснилось, что документы на право проживания в коттедже по неясным до конца причинам уничтожила комендант поселка, являющаяся одновременно и председателем профсоюзной организации. Таким образом, коттедж стал как бы бесхозным и незаселенным. А поскольку незаселенного жилья быть не должно, тот же профком выписал ордер на квартиру упомянутым супругам Асановым. Кишлачный Совет за давностью подзабыл ранее принятое решение и, особенно не вникая в детали, удовлетворил новую просьбу, официально санкционировав вселение многодетной семьи.

Народный суд Юкоричирчикского района, видимо, опираясь больше на эмоции (пятеро детей у Асановых, не забывайте), в иске отказал. Спустя три месяца решение районного суда было отменено определением судебной коллегии по гражданским делам Ташкентского областного суда, а само дело направлено на новое рассмотрение в народный суд Чирчика. Здесь, тщательно изучив доводы коллегии вышестоящей инстанции и заново заслушав аргументы обеих конфликтующих сторон, иск Ш. Исхакова удовлетворили. Документы, выданные уже вторично на однажды заселенный коттедж, признаются недействительными, а ответчик выселяется из дома.

Но можно и его понять. Представьте себе типичную ситуацию. Вы на вполне законных (как вам кажется) основаниях, получаете заветный ордер, а тут вам говорят: «Будьте так добры, освободите помещение». Ответчик бежит бегом прямо в областную прокуратуру, где гражданское дело о спорном коттедже попадает к старшему помощнику прокурора области, юристу второго класса М. З. Гуламовой. Теперь разбухшая от обилия документов папка становится предметом тщательного изучения Мукаддас Зиядуллаевны. Она не находит в материалах нарушений закона, и областной суд, и городской суд Чирчика квалифицированно провели судебное разбирательство и вынесли единственно верное решение. Истец, пусть какое-то время и отсутствовавший по месту основного проживания, восстановлен в законных на жилье правах.

История, о которой мы поведали читателям, скорее, типичная, нежели уникальная. Как сказано в предисловии к данной публикации, вопросы владения жильем приобретают все большую актуальность и с годами они своей значимости не теряют.

Примечательно же дело тем, что и областной суд, и областная прокуратура подошли к разрешению конфликта с единственно верной позиции — с точки зрения законности прав обеих сторон. Уверен, и там и здесь с участием и пониманием отнеслись к проблеме обеспечения отдельной квартирой многодетной семьи. Пятеро детишек Асановых, конечно же, должны расти в достойных условиях. Семье, бесспорно, необходимо выделить коттедж или квартиру. Но сделать это надо в рамках существующего законодательства, без ущемления прав других граждан. Другими словами, суд и прокуратура рассмотрели дело беспристрастно. Хотя ведь был выход куда более простой. Допустим, рекомендовать кишлачному Совету и профсоюзной организации изыскать возможность выделить выселенному непонятно почему Исхакову другое жилье. Учитывая, так сказать, ситуацию.

Однако не нами сказано, что благими намерениями вымощена дорога в ад. Однажды отступив от буквы закона, юрист впадает в искушение повторить эксперимент. В данном случае этого не произошло, поскольку эмоциональная сторона дела не задавила его правовые аспекты. Что само по себе отрадно.

С. ЕЖКОВ.

ПОДВОРЬЕ И ЗДОРОВЬЕ

Рубрику ведет кандидат технических наук, автор нескольких книг об уходе за приусадебным участком и о роли экологически чистого, сбалансированного питания в жизни человека В. М. СИДОРОВ.

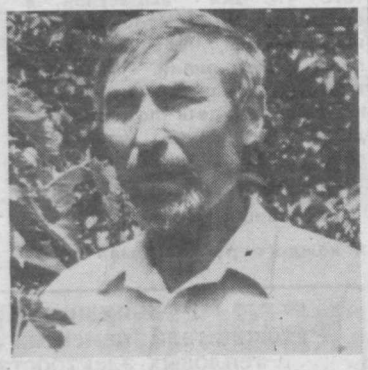

Во саду ли, в огороде

«Уважаемые газетчики, — пишет из Ташкента участник ВОВ, постоянный подписчик «ТП» Павел Власович Блощицин, — прошу вас рассказать, как бороться с плодожоркой. Мои яблони плодоносят хорошо, но, не успев как следует вызреть, яблоки осыпаются».

Скажу прямо: плодожорка, тля и другие вредители садовых культур доставляют немало хлопот и мне. Эти насекомые отдают большее «предпочтение» яблокам с нежной кожицей и в особенности сладким сортам. Зная это обстоятельство, я действую в двух направлениях.

Первое. Регулярно в течение сезона опрыскиваю деревья табачным раствором и обсыпаю иногда золой (зола хорошо помогает от тли). Готовлю раствор так: на ведро воды сыплю двести граммов махорки, высыпаю две-три горстки чесночной или луковой шелухи (можно растереть три-четыре головки чеснока или размять три-четыре десятка луковых дудок). В течение трех дней настаиваю раствор, выставляя его на солнце. Затем крошу четверть куска хозяйственного мыла, кипячу его в литре воды и выливаю после охлаждения в настоянный раствор. Туда же можно добавить 10 — 15 капель йода и воду подкрасить до малинового цвета марганцовкой. Вместо дефицитной махорки можно использовать листья и стебли горькой полыни (заполнить ею третью часть ведра). Эффективность такого раствора несколько ниже, поэтому опрыскивать им следует почаще.

Опрыскивание табачным раствором я провел до распускания почек на яблонях, персиках, сливах, смородине и других культурах. Теперь жду, когда кончится пора дождей (дождем же все смоет, и эффект от обработки будет значительно ниже) и произведу опрыскивание вторично — причем более тщательно.

Перед тем как начнут поспевать плоды, эту операцию повторю.

Осенью, после съема плодов, деревья можно обработать и химикатами, в частности десяти-, двадцатипроцентным раствором медного купороса.

Здесь уместно сказать, что распространителем плодожорки является бабочка, которая откладывает свои яйца на яблоках. Поэтому весьма желательно, чтобы деревья были обработаны таким же способом и у соседей — иначе трудно будет избавиться от этого вредителя.

Второе. В борьбе с плодожоркой я был вынужден прибегнуть к перепрививке. Лучше противостоят против плодожорки сорта яблонь Симиренко, Золотой Грайм, Карей (низкорослый сорт), хуже — Кандиль, Бельфлер, Голден делишес. Посредством перепрививки культивирую устойчивые против вредителей и болезней сорта.

На огородных грядках в эти дни доставляют хлопоты сорняки и земляная корка, которую приходится сбивать после каждого дождя. В поливе растения (кроме вновь высаженных) пока не нуждаются — достаточно дождевой влаги. Хорошо развиваются пряноароматная зелень, капуста, картофель, притормозили развитие болгарский перец и кукуруза — ждут повышенной температуры.

Сейчас нужно хорошенько окучить раннюю картошку. Урожай начнем снимать где-то после 10 июня. Ее сохранить долго трудновато, поэтому сейчас желательно высадить картофель повторно, чтобы получить к столу, так называемую, среднюю картошку. В качестве семенного материала нужно использовать российскую и польскую картошку. Клубни можно высадить по весенней технологии, а можно вырастить картофель из ростков.

Ростки сейчас прорастить в подвале или на веранде несложно. На веранде нужно картофель затемнить и изредка увлажнять его. При достижении четырех-пяти сантиметров ростки нужно отделить. Одной рукой взять у основания (они очень хрупкие), а другой слегка повернуть клубень.

Ростки высаживаются в грунт по схеме 60Х30 см. Посадить их нужно так, чтобы их вершины выступали над землей примерно на треть или четверть длины. После посадки рассаду нужно хорошо увлажнить, а чтобы не припекло их солнцем, грядку желательно затенить. В течение недели влажность почвы следует поддержать — полить еще пару раз.

Клубни с удаленными ростками можно высадить в грунт. Разрезать их на отдельные дольки, чтобы на каждой оставалось по три-четыре глазка. Оставить их на три дня, чтобы образовалась защитная пленка. Неплохо припудрить срез золой или угольной пылью — это поможет уберечь семенной материал от болезней и вредителей.

УЗБЕК ТИЛИНИ ЎРГАНАМИЗ — УЧИМ УЗБЕКСКИЙ ЯЗЫК

160-ДАРС — 160-Й УРОК

СПОРТИВЛИ ЗРЕЛИЩА

(ПРОДОЛЖЕНИЕ)

— Сиз спорт билан қизиқасизми? (Интересует ли вас спорт?)

— Ҳа, спорт менги жуда қизиқтиради. (Да, спорт меня очень интересует).

— Сизга спортнинг қайси турлари ёқади? (Какие виды спорта вам нравятся?)

— Менга бокс, от спорти, бадиий гимнастика, сузиш жуда ёқади. (Мне нравятся бокс, конный спорт, художественная гимнастика, плавание).

— Сизга-чи? (А вам?)

— Менга сувга сакраш, спортнинг миллий турлари ёқади. (Меня интересуют прыжки в воду, национальные виды спорта).

— Бугун эса мен баскетбол кўрмоқчи эдим. Сиз-чи? (А сегодня я хотел бы посмотреть баскетбол. А вы?)

— Иложи бўлса мен кураш кўраман. (Если будет возможность, я посмотрю борьбу).

— Жуда яхши. (Очень хорошо).

— Яна қандай спорт мусобақаларини кўриш мумкин? (Еще какие спортивные соревнования можно посмотреть?)

— Футбол матчини томоша қилишингиз мумкин. (Вы можете посмотреть футбольный матч).

— Сиз қаерга боришни маслаҳат берасиз? (Куда вы рекомендуете поехать?)

— Мен «Тошкент» сув ҳавзасига боришни тавия этаман. (Я советую вам поехать в бассейн «Ташкент»). У ерда АҚШ ва Ўзбекистон сузувчилари учрашадилар. (Там встречаются пловцы США и Узбекистана).

— Айтинг-чи, самбо бўйича мусобақалар қаерда бўлади? (Скажите, где будут проходить соревнования по самбо?)

— Самбо бўйича мусобақалар «Ёшлик» спорт саройида бўлади. (Соревнования по самбо проходят в спортивном дворце «Ёшлик»).

— Айтинг-чи, «Ёшлик» спорт саройи қаерда жойлашган? (Скажите, где расположен спортивный дворец «Ёшлик»?)

— «Пахтакор» стадиони ёнида жойлашган. (Расположен рядом со стадионом «Пахтакор»).

— Стадионга қандай бориш мумкин? (Как можно проехать на стадион?)

— Унча узоқ эмас. Пиёда борсангиз ҳам бўлади. Юринг бирга бориб келамиз. (Не очень далеко. Можете пройти пешком. Пойдемте, вместе сходим).

— Ташшаккур! Мени ғоят хурсанд қилдингиз! (Благодарю вас! Вы меня очень обрадовали!)

(Продолжение следует).

Урок вел Р. УМАРОВ.

ЗА РУДОЙ И ЛУЧШЕЙ ЖИЗНЬЮ

Шахтный способ добычи полезных ископаемых решено использовать на Учкулачском месторождении полиметаллов Алмалыкского горно-металлургического комбината. Для этого закуплено шахтное оборудование, подбираются опытные кадры.

Ныне с открытых карьеров месторождения на комбинат поступает 60 процентов всей перерабатываемой здесь руды. Преодолевая известные трудности, коллектив Учкулачского рудника, а это более тысячи человек, находит возможности для развития производства, закупки новой техники, например, 20 «БелАЗов» грузоподъемностью 75 тонн.

Успехи производственные отражаются и на жизни семей горняков. Для них отстроен поселок «Банд» из многоэтажных домов на четыре с половиной тысячи жителей. В городке открыты два десятка торговых точек, в которых есть что купить и на что купить — зарплата у работников рудника составляет от 20 до 40 тысяч рублей в месяц.

Особенно здесь заботятся о юном поколении. Возведены две школы и два детских сада. Детишки горняков воспитываются бесплатно. Но зато как воспитываются! К примеру, в детсаде «Незабудка» малыши всерьез изучают английский, узбекский, русский языки, постигают секреты кройки и шитья, вязания, рисования. Все бы хорошо, но в труппах уже тесновато — население-то растет, а с расширением горных работ оно увеличится еще. Поэтому начато строительство еще одного детского садика.

(Корр. УзА).

Школа: пора экзаменов!

В школах республики завершен учебный год. Это событие торжественно отметили более восьми тысяч педагогических и ученических коллективов. Но волнения школьной поры еще не закончились: идут экзамены. Особенно волнуются ребята старших классов. Ведь в нынешней экзаменационной кампании немало новшеств.

— В частности, Республиканский учебно-методический центр подготовил билеты для проведения устных экзаменов, причем двух видов — традиционные и с использованием тестов, даны и примерные варианты текстов диктантов и изложений для письменных работ, — комментирует заместитель начальника Главного управления общего среднего образования Министерства народного образования Узбекистана Г. Я. Алимова. — Однако педагогическим коллективам предоставлена полная самостоятельность в выборе форм организации переводных экзаменов: учащиеся пишут рефераты, проходят собеседование, отвечают на экзаменационные билеты.

Поскольку во всех вузах введено тестирование, многие школы также решили обратиться к этой системе, чтобы подготовить ребят к новшеству. Переводные экзамены с помощью тестов проводятся уже с 5-го класса. Кроме того, переводные экзамены по ряду предметов сдают и учащиеся 8-х и 10-х классов. Освобождены от них ребята, имеющие по этим предметам отличные оценки. Такие же льготы имеют призеры областных и республиканских олимпиад — они не сдают экзамены по тем предметам, с которыми связано их участие в олимпиадах.

У выпускников, кроме сдачи обязательных экзаменов, есть выбор — они могут сдавать те предметы, которые их больше интересуют в связи с избираемой профессией. Это связано с организацией профильного обучения у старшеклассников.

В ряде школ Узбекистана в экспериментальном порядке выпускники уже в этом году сдают экзамены на основе тестирования. Такая практика широко внедрена в педагогических коллективах города Гулистана и в Сергелийском районе Ташкента. Итоги новшества будут обобщены и изучены. Они покажут, насколько широко можно использовать тестирование в условиях школы.

Есть изменения и в системе организации переводных экзаменов. В частности, десятиклассники, традиционно державшие экзамен по литературе, теперь будут экзаменоваться по физике. Это сделано с учетом того, что выпускники сдают экзамен по литературе, куда включен материал 10—11-го классов, нет необходимости повторно оценивать знания учащихся по одному и тому же предмету. Всего один экзамен — по родному языку — у пятиклассников. Опыт прошлых лет показал, что ребята этого возраста еще не готовы к большим нагрузкам.

В нынешнем году в школах отменены золотые и серебряные медали. Претенденты на аттестат с отличием сдают все экзамены школьным комиссиям. Чтобы стимулировать наиболее талантливых учеников, Министерство народного образования Узбекистана изыскивает новые пути. Юным дарованиям уделяется сейчас большое внимание. Трудно переоценить значимость введения в учебных заведениях, в том числе и в школах, именных стипендий, премий, других льгот, способствующих раскрытию талантов и развитию их творческих способностей.

К примеру, в этом году, 58 призеров республиканских олимпиад по физике, математике, химии, истории, другим предметам получили право поступить в вузы без каких-либо испытаний. Еще будучи школьниками, они стали студентами высших учебных заведений. Хотя подобный эксперимент проводится у нас впервые, он радует. Ведь школа и должна помочь молодому одаренному человеку найти свое призвание.

Л. СТРУННИКОВА, корр. УзА.

НАШ ДАЙДЖЕСТ

КОТ-«ЭКСТРАСЕНС»

В семье Х. в Иркутске живет кот, который, как утверждают хозяева, лечит болезни, например, бронхит, холецистит...

Кот, как бы «ставит диагноз» и ложится на больные места у домочадцев или «лечит» по-кошачьи — языком. Хозяева утверждают, что экстрасенсорные способности обнаружились у Барсика недавно, после того, как кот по случайности упал с балкона пятого этажа. К счастью, кот не только остался жив, но и превратился в своеобразного семейного «врача».

«ЗЕРКАЛО».

ПРИМЕР ДЛЯ НЕПОДРАЖАНИЯ

Да, такому вряд ли стоит подражать. Итальянский велогонщик Энцо Скиратти на своей двухколесной машине совершил головокружительный бросок через перевал Стельвио в Доломитовых Альпах. Спускаясь в долину, он промчался по трассе в 27 километров с 48 поворотами со средней скоростью 51 км в час! Но самое главное — итальянец ехал вниз, как говорят дети, «без рук».

ВСТРЕЧА С СИДДИКОМ АФГАНОМ

На днях в Институте востоковедения Академии наук Узбекистана состоялась лекция-встреча руководства института и его научных сотрудников с основателем и президентом Научно-исследовательского центра математики философии мира Мухаммадом Сиддиком Афганом.

В своем выступлении он затронул актуальные проблемы экономики и политики нашего времени и возможные пути разрешения возникающих проблем. Сиддик Афган рассказал также, что в ближайшее время в Ташкенте откроется филиал его центра и пригласил к сотрудничеству заинтересованных людей.

После общей встречи состоялась частная беседа двух известных математиков — президента Академии наук Узбекистана М. Салахутдинова и Сиддика Афгана, во время которой глава узбекистанской Академии наук интересовался направлением и методами работы последнего, реализацией его замыслов в жизнь.

Наша газета давно следит за работой гениального математика, с помощью расчетов делавшего поразительные прогнозы, многие из которых затем целиком сбываются. А потому мы с нетерпением будем ждать создания филиала центра математики философии мира в республике.

Т. ИКРОМОВ.

И ЩЕГЛЫ, И КАНАРЕЙКИ...

ПЕЛИ НА ПРАЗДНИКЕ ПРИРОДЫ

Каких только птиц, в том числе певчих, не было здесь! И дрозды, и щеглы, и соловьи, и канарейки. Но если бы только птицы. На праздник природы в ташкентский парк «Мехржон» юные натуралисты принесли лучшее из того, что они вырастили в школах и дома. Необыкновенные кактусы, чудесные тюльпаны, розы, лилии. Парк превратился в выставку, где можно было увидеть поделки из дерева и камней, корзинки, сплетенные из природных материалов, и многое другое.

Экспозиция каждой школы и каждого района была привлекательна чем-то своим. Но особое внимание привлекли школы Шейхантаурского района. Ребята не ограничились показом декоративных птиц, животных и растений. Они выступили с музыкальной программой, посвященной богатствам нашей природы. В песнях, музыкальных шутках и драматических сценах звучала мысль о том, что и от школьников зависит, сохранит ли природа свою неповторимость. Естественно, что шейхантаурские ребята и были признаны победителями смотра-конкурса. Лучшим вручены грамоты, денежные премии, призы.

ОВЕН (21 марта—20 апреля). Неделя посвящена работе и может способствовать формированию профессиональных навыков. Наиболее благоприятна неделя для Овнов-военных. Всем, без исключения, надо изо всех сил подавлять в эти дни такие неприятные черты, как грубость, скандальность, способность оскорбить человека ни за что, просто потому, что вам не нравится его нос.

ТЕЛЕЦ (21 апреля—21 мая). Необходимо уделить внимание своему здоровью. Профессиональные перегрузки в последнее время крайне негативно отражаются на вас. Побольше свежего воздуха, физкультуры, разрядки во время общения с детьми. Не занимайтесь самолечением и избегайте знахарства.

БЛИЗНЕЦЫ (22 мая—21 июня). Вам пора перестать беспокоиться по каждому поводу и бодро браться за дело. Правда, есть условие, что оно должно поглощать вас целиком. Здоровье в порядке, укрепляйте нервы не лекарствами, а положительными эмоциями. На любовном фронте — все в порядке.

РАК (22 июня—22 июля). Любовь к перемене мест и путешествиям может заставить многих из вас тронуться в путь. Но в основном постарайтесь посвятить неделю заботам о доме и близких. Интуиция, присущая Ракам, поможет не совершить опрометчивого поступка.

ЛЕВ (23 июля—23 августа). Подошло к концу какое-то серьезное дело, которое вы выполнили с присущим вам блеском. Можно позволить себе расслабиться и отдохнуть, предаться романтическим развлечениям. У некоторых Львов на горизонте долгосрочная поездка, которая, без сомнения, будет удачна и повысит ваш престиж среди окружающих.

ДЕВА (24 августа—23 сентября). Неприятность на семейном фронте позади, можно возвращаться к делам, которые вы подзапустили. Возможен конфликт с начальством, которое может вас просто загонять из-за какой-то пустяковой бумажки. Впрочем, его можно будет избежать, если проявить несомненное рвение. В будущем это скажется положительно.

ВЕСЫ (24 сентября—23 октября). Невнимательность к старшим членам семьи может пошатнуть семейное благополучие. Вы находитесь на пороге нового дела, необходимо собраться с мыслями и хорошенько отдохнуть.

СКОРПИОН (24 октября—22 ноября). Нервное перенапряжение, которое вы испытываете в последнее время, хорошо бы ликвидировать отдыхом. Самое время для Скорпионов взять отпуск и выехать за пределы цивилизации. Злоба, которую вы питаете к кому-то, подтачивает ваши силы. Попробуйте поискать хорошие стороны, казалось бы, в безнадежно паршивых ситуациях.

СТРЕЛЕЦ (23 ноября—21 декабря). Начало недели менее удачно, чем ее завершение. К концу дела придут в порядок, вы примете верное решение. Ожидается крупное поступление денег. У мужчин среднего возраста возникнут проблемы с противоположным полом. Кто-то получит повод для ревности, кому-то уготовано даже быть отвергнутым.

КОЗЕРОГ (22 декабря—20 января). Неделя удачна для торговых работников и бизнесменов. Творческим людям будет не хватать новых идей и посещения Музы. Постарайтесь, чтобы в вашей одежде в течение недели преобладали светлые тона. Покупки лучше отложить на субботу или воскресенье, в другие дни вероятна пустая трата денег.

ВОДОЛЕЙ (21 января—18 февраля). Учащимся Водолеям надо сконцентрировать всю свою энергию для успешного завершения учебного года. Благополучный исход предопределен в том случае, если вы отдадитесь делу сполна. Женщинам-Водолеям не хватает времени для отдыха, возможны в дальнейшем проблемы со здоровьем. Берегите нервы.

РЫБЫ (19 февраля—20 марта). Проведите внутреннюю ревизию, разберитесь в себе и своих поступках. Внимание уделите детям. Встреча с давним знакомым может коренным образом повернуть вашу судьбу. Не относитесь слишком серьезно к любовному приключению, которое вас сейчас занимает.

НАШ АСТРОЛОГ — СПЕЦИАЛЬНО ДЛЯ «ТАШКЕНТСКОЙ ПРАВДЫ».

«ПАХТАКОР»: ЕСТЬ ПУТЕВКА НА АЗИАТСКИЙ КУБОК

В Джизаке состоялся матч за право участия в розыгрыше Кубка чемпионов азиатских стран. Встречались «Пахтакор» и «Нефтчи».

Любители футбола ожидали этого поединка с большим интересом. Кто впервые будет выступать от Узбекистана на континентальном уровне! И вот представитель назван— «Пахтакор» (Ташкент).

Чтобы завоевать эту заветную путевку, столичным футболистам пришлось отдать борьбе все силы. И это неудивительно, ведь им противостоял один из лучших клубов республики.

Высочайшее напряжение матча стало спадать лишь за 13 минут до финального свистка, когда пахтакоровцы забили свой третий победный гол. Николай Ширшов, обыграв трех защитников, ворвался в штрафную площадь и сильно пробил по воротам. Вратарь мяч парировал, но недалеко. Быстрее всех к нему подоспел вышедший на замену Дмитрий Ивангородский и вколотил его в сетку.

А открыл счет в первом тайме Шухрат Максудов после короткой комбинации на фланге. Спустя четыре минуты, выполняя штрафной метров с 30, отличился Мирджалол Касымов.

Во втором тайме голкипер «Пахтакора» Павел Бугало вместо мяча «поймал» ноги нападающего и был вынужден отражать пенальти, что сделать ему не удалось. Александр Тихонов уверенно поразил цель.

Жесткая борьба за мяч наблюдалась на всех участках поля. К сожалению, футболисты нередко переходили грань дозволенного, грубо нарушая правила игры. Главному арбитру Наилю Лутфулину из Бухары пришлось 7 раз выносить предупреждения: 4—игрокам «Пахтакора» и 3 — их соперникам.

А Рустаму Дурманову («Нефтчи») после двух желтых карточек была предъявлена и красная. Таким образом, ферганцы три четверти матча играли вдесятером.

Итог встречи — 3:1 в пользу «Пахтакора».

«Пахтакор» взял курс на международную футбольную арену.

С. ДУМА.

НА ПУТИ К ФИНАЛУ

ЗАВЕРШИЛИСЬ ПОСЛЕДНИЕ ОТВЕТНЫЕ МАТЧИ 1/16 ФИНАЛА КУБКА РЕСПУБЛИКИ

Вслед за «Политотделом» в следующий этап розыгрыша пробилась еще одна команда высшей лиги из Ташкентской области — «Чирчик». Несмотря на поражение в Тура-Кургане от местного «Бахта» — 0:1,—запас из 4-х мячей, забитых на своем поле, обеспечил чирчикцам общую победу со счетом 4:3.

Вторая дружина из Чирчика «Кимёгар», выступающая в первой лиге национального чемпионата, уступила дома 1:3 чемпиону страны — ташкентскому «Пахтакору».

Ответная игра проходила в Кибрае. Уже на 25-й минуте пахтакоровцы имели в активе 4 «сухих» мяча. И лишь на исходе первой половины встречи игроку «Кимёгара» Николаю Кореневу удалось «размочить» счет. Отличился он еще раз и во втором тайме, но ташкентцы не остались в долгу, в свою очередь поразив ворота гостей еще трижды. Игра закончилась со счетом 7:2 в пользу «Пахтакора».

Также в 1/8 финала в высшей лиге вышли «Навруз» (Андижан), «Сурхан», (Термез), «Динамо» (Самарканд), «Нефтчи» (Фергана), «Трактор» (Ташкент), «Новбахор» (Наманган), «Насаф» (Карши), «Арал» (Нукус), «Атласчи» (Маргилан). Кто с кем из этих команд встретится 20 — 21 июня? На этот вопрос ответит жюри.

Д. ЮРЬЕВ.

Внимание: НОВИНКА!
Руководители цементных, кирпичных заводов, тепловых электростанций, котельных!
ПО "Ахангаранстройматериалы"
наладило производство жаростойких железобетонных блоков и плит с температурным режимом до 1300 градусов и с отличными эксплуатационными качествами.
Применение блоков и плит нужной вам конфигурации экономит до 50% времени на монтаже и ремонте печей, дешевле огнеупорного кирпича.
Изделия для монтажа одной печи кирпичного завода изготовим за 2 месяца.
Звоните по телефонам: (код 371-64) 5-59-84, 5-29-40.
Или обращайтесь по адресу: 702343, Ташкентская область, Ахангаранский район, пос. Эйвалек, ПО "Ахангаранстройматериалы".

Возьмем в аренду СП, МП ИЛИ ФИРМУ. Своевременную оплату гарантируем. Тел. **42-98-40**, после 19.00.

ПРОДАЮТСЯ биогумус, черви, инструкции. Тел. 50-91-78.

ПРОДАЕТСЯ антикварный рояль «Мюльбах», черный, 1,5Х1,5 м. Тел. 68-65-31.

ПРОДАЕТСЯ плановый дом с надворными постройками, сад 9 соток. Обращаться по адресу: пос. Барраж, ул. Калинина-193.

ПРОДАМ 3-комн. квартиру (кирп. дом, 2 этаж, ст. метро «Хамза») за СКВ. Тел. 53-07-53, с 19 до 22.00.

ПРОДАЮТСЯ телевизоры «ВЭЛС 51ТЦ-492» и «Таурас-51ТЦ-495 Д». С декодером, с блоком ДМВ, 4-го поколения. Звоните по тел.: 22-34-21, 45-44-88.

ПРОДАЮТСЯ щенки немецкой овчарки от золотых медалистов. Тел.: 76-45-94, 76-26-30.

ПРОДАЮ а/шины «ЗИЛ» или меняю на а/шины «Москвич-412». Тел. 90-81-19.

ПРОДАЮ «Гемодез». Тел. 46-38-10.

ПРОДАЮТСЯ щенки нем. овчарки, без родословной. Тел. 62-38-96.

КУПЛЮ доски толщин. 25 мм. —5—10 куб. м; серфинг. Тел. 65-88-95.

КУПЛЮ видеомагнитофон ВМ-12, можно неработающий. Тел. 56-85-04.

МЕНЯЮ 2-комн. кооп. квартиру на Ц-17/18 — Себзар на 3-комн. на Ц-13, Ц-14, Ц-26, Ц-17/18. 9 этаж не предлагать. Тел. 40-51-63.

РАЗМЕН: 4-комн. квартиру на 2 двухкомнатные. Тел. 42-03-06.

РАЗМЕН: 3+1-комн.на 2+2-комн. (отд. р-ны не предл.) Тел. 78-50-36, после 19.00.

СДАЕТСЯ 3-комн. квартира с обстановкой и телефоном, только за СКВ. Тел. 96-94-18.

СНИМУ срочно квартиру на м. Горького; **требуется** домработница и тренер по б/теннису. Оплата в СКВ. Тел. 68-39-62.

ПРЕДЛАГАЮ работу для имеющих строительные специальности: каменщик, сварщик, штукатур. Оплата сдельная от 15.000 руб.+премия до 50%. Тел. 75-49-19, с 18 до 20.00.

ПРЕДЛАГАЮ 28 нар. рецептов лечения импотенции, рецепт лечения геморроя—п/перевод на 100 руб.+2 конв. по адресу: 702405, Алмалык, предъяв. пасп. XI—ЮС № 607253, Зимину А.

ИЗГОТАВЛИВАЕМ и устанавливаем металлические двери. Тел.: 74-07-83, 46-92-74.

ФИРМА продает и покупает товары народного потребления по перечислению и за наличный расчет. За наличный расчет приобретем старинные вещи, книги, картины, антикварные изделия. Цена договорная. Справки по телефонам: 33-05-79, 33-37-10.

ПЕРЕВОДИМ документы, контракты и уставы с иностранных языков (английского, немецкого, турецкого и др.);
ЗАПОЛНЯЕМ анкеты отъезжающим с правом нотариального заверения;
ОБСЛУЖИВАЕМ иностранцев на переговорах и конференциях.
Тел.: 33-22-59, 33-60-78.

ПОЗДРАВЛЯЕМ Эдуарда Саакянца с днем рождения! Желаем всех благ! **Анвар и Джахангир.**

УТЕРЯННЫЙ диплом ИВ-I № 291524, выданный Республиканским институтом русского языка и литературы в 1983 г. на имя Бахтигареевой Фаины Галимовны, считать **НЕДЕЙСТВИТЕЛЬНЫМ.**

УТЕРЯННЫЙ диплом ПВ № 822353, выданный Ташкентским автодорожным институтом на имя Гусейнова Р. Т. в 1987 г., считать **НЕДЕЙСТВИТЕЛЬНЫМ.**

УТЕРЯННЫЕ угловой штамп и круглую печать ПКФ «Кентавр» Мирзо-Улугбекского района считать **НЕДЕЙСТВИТЕЛЬНЫМИ.**

(СЛЕДУЮЩИЙ НОМЕР «ТАШКЕНТСКОЙ ПРАВДЫ» ВЫЙДЕТ В ЧЕТВЕРГ, 3 ИЮНЯ 1993 г.).

Зам. редактора Н. И. ЯКОВЕНКО

ТАШКЕНТСКАЯ ПРАВДА
Адрес редакции: 700000, Ташкент ГСП, ул.Ленинградская, 32
Приемная — 32-57-45
Секретариат — 33-05-22
ОТДЕЛЫ:
писем — 33-12-83
информации — 33-54-10
Учредители: Ташкентский областной Совет народных депутатов и журналистский коллектив "Ташкентской правды".
Индекс: 64673.
Издательско-полиграфический концерн "Шарк" при Управлении делами аппарата Президента Республики Узбекистан.
Адрес предприятия: ул.Буюк Турон, дом 41.

Заказ № Г-172.
Выходит во вторник, четверг, субботу. Время подписания в печать по графику в 20.30, номер подписан в 22.00.

Регистрационный № 000095. Тираж — 42.016. Объем — 2 печ. л. Способ печати — офсетный. Формат — А 2.
1 2 3 4 5 6.