Общественно-политическая газета

ТАШКЕНТСКАЯ ПРАВДА

издается с февраля 1954 г.

ССР Давлат китоб палатаси
Инв.
Гос. книжная палата УзС

№ 131 (9945) • Четверг, 11 ноября 1993 года • В розницу—свободная цена.

Наша высшая цель— экономическая независимость

Как уже сообщалось, 5 ноября состоялось заседание Кабинета Министров республики. В нем приняли участие руководители министерств, государственных комитетов, концернов, ассоциаций, корпораций, хокимы областей.

На заседании рассматривались ход экономической реформы в Узбекистане, итоги работы отраслей народного хозяйства за минувшие девять месяцев года, обсуждались вопросы сокращения бюджетных средств, расходуемых на учреждения государственного управления, меры по преодолению убыточности в работе предприятий и организаций.

— Показатели в работе экономики республики за девять месяцев года свидетельствуют о достижении стабильности в народном хозяйстве, приостановке темпов снижения производства продукции, а в ведущих отраслях — и об относительном его увеличении по сравнению с тем же периодом прошлого года, — сказал премьер-министр А. Муталов, открывая заседание. — В результате по сравнению с тем же периодом 1992 года валовое производство продукции увеличилось на 1 процент, национальный доход — на 0,2 процента, общий объем промышленной продукции — на 2,5 процента, а в сельском хозяйстве — на 7,6 процента. Достигнут значительный рост темпов добычи нефти и газа, выпуска товаров народного потребления, различного оборудования.

К сожалению, изменения и результаты, связанные с переходом на рыночную экономику, нельзя назвать удовлетворительными. Многие хокимы, руководители отраслей вместо создания благоприятных условий, чинят новым собственникам всевозможные препятствия в их работе, пытаются сохранить старые отношения. В частности, из 14 тысяч созданных на селе фермерских хозяйств только половина имеет свой расчетный счет в банке.

Центральные учреждения — Министерство финансов, Центральный банк, «Узшартномасавдо», «Узистикболстат», Государственный комитет по управлению государственным имуществом и приватизации, «Уздавжамгарма» не проявляют в этих вопросах должной активности и единства. И поэтому было бы целесообразно сегодня детально проанализировать происходящие в нашей жизни изменения, достигнутые результаты, поразмышлять и обменяться мнениями по поводу назревших проблем, преград, тормозящих наше продвижение вперед, путей их преодоления.

Затем были заслушаны отчеты по обсуждаемым вопросам министра финансов Республики Узбекистан Э. Бокибаева, начальника Главного государственного налогового управления при Кабинете Министров Ш. Гатауллина, хокима Андижанской области К. Абидова, хокима Сурхандарьинской области Д. Норалиева, хокима Хорезмской области М. Джуманиязова.

На заседании выступил Президент республики Ислам Каримов.

— Прежде чем переходить к основной теме, хотелось бы поговорить об одном важном вопросе, — сказал Президент. — Нужно быстрее собрать оставшийся на полях хлопок. В вопросах уборки урожая сейчас неуместно кого-то обвинять, предъявлять претензии. Просто необходимо понять правильно ситуацию, признать все трудности сезона и поднимать настроение дехкан. Сейчас на полях многие заняты сбором хлопка. Идут дожди. Для нас должно быть делом и долга, и чести, чтобы для людей, работающих в такой нелегкой обстановке, создавались необходимые условия, а их труд — стимулировался.

Здесь сидят хокимы, и мы можем у них спросить о причинах столь запоздалого созревания хлопка. Однако я хочу подчеркнуть, что в этом вопросе следует обвинять не дехкан, а руководителей, ответственных за положение дел в отрасли. Мы все знаем, что такое земледельческий труд, все мы участвовали в деле выращивания и сбора хлопка. Я хочу выразить благодарность тем руководителям, которые правильно понимают сегодняшние трудности.

Наши ученые, занимающиеся сельским хозяйством, создают все новые сорта хлопчатника. Когда я работал в Кашкадарье, то знал, что некоторые сорта этой культуры высевались на протяжении 30—35 лет кряду на одних и тех же площадях. Теперь каждое хозяйство возделывает тот сорт, который захочет. До сих пор еще в этом вопросе нет единой государственной политики. Еще раз повторяю: кто что захочет, тот то и сеет. В результате мы выращиваем такой сорт хлопчатника, который созревает в течение 170 дней. Может, он и соответствует условиям, допустим, Бухары, но не оказывается приспособленным для условий Ташкентской, Самаркандской, Ферганской областей. Ведь можно же создать сорта, оптимальные для почвенно-климатических условий данных регионов. Но почему же их нет? 170 дней— это значит, около 6 месяцев. Так когда же поспеет хлопчатник, посеянный 1 апреля, в ноябре, что ли? А ведь после раскрытия коробочек еще надо и снять с них урожай, и для этого требуется время. Судя по подсчетам, в поле еще находится 600 тысяч тонн хлопка. А ведь это — достояние народное, не так ли? Отчего не чувствуется ответственность за судьбу урожая?

К нам приезжают специалисты из Израиля, Америки. Почему мы не используем их опыт? Стоит один раз выпасть осадкам — снижается качество хлопка. Это неправильно рассуждать, что, мол, был бы хлопок, а там уж соберем. Наши ученые и специалисты, связанные с хлопкопроизводством, должны также чувствовать свою ответственность. Пусть хоть 25 центнеров, но чтобы был доход, чтобы затраченный труд обернулся прибылью.

(Окончание на 2-й стр.).

• Как живешь, ТашГРЭС? •

В РЫНОК—ПО ЗАКОНАМ РЫНКА

Нынешний год для коллектива ТашГРЭС юбилейный. Исполнилось 30 лет с тех пор, когда недалеко от кольцевой дороги, там, где она отделяет Ташкент от Кибрайского района, был сдан в эксплуатацию производственный объект, стоявший первым в списке родственных предприятий не только Узбекистана, но и всего Центральноазиатского региона. В годы, которые сейчас принято называть периодом застоя, ТашГРЭС обеспечивала мощности Энергетической системы Средней Азии и Казахстана, снабжала электроэнергией все республики региона и имела неизменно высокие основные показатели, характеризующие работу энергетиков. А сейчас? Как работает ТашГРЭС в условиях всеобщего спада производства? Коснулись ли ее трудности, характерные для других, неэнергетических отраслей? Как действуют законы рынка применительно к энергетике? На эти и другие вопросы мы попросили ответить директора ТашГРЭС В. А. ЯДГАРОВА.

— ТашГРЭС со времени пуска никогда не подводила ни своих потребителей, ни свою отрасль, ни Ташкентскую область, — говорит Валерий Аманович. — Не подводит и сейчас. Работаем стабильно, ритмично, в полном соответствии с нашими плановыми показателями и задачами, которые стоят перед народным хозяйством республики. План девяти месяцев по выработке электроэнергии выполнен и, если бы была в этом потребность народного хозяйства, мог бы быть значительно перевыполнен. А такие важнейшие показатели, характеризующие экономичность станции, как удельный расход топлива на единицу электроэнергии и расход электроэнергии на собственные нужды, за счет напряженного труда у нас ниже предусмотренных начальным планом. При этом доля ТашГРЭС в товарной продукции нашего Кибрайского района более 50 процентов.

Все проблемы рынка коснулись и нас, его законы действуют применительно к энергетике не менее жестко, чем по отношению к другим отраслям. И в сложных для нас ситуациях как предприятие важнейшей отрасли жизнеобеспечения мы всегда находим понимание и поддержку руководства республики и своего министерства. Но большинство своих проблем, в том числе и выход на российских партнеров, обеспечивающих станцию необходимым для ее бесперебойной работы, в условиях разлаженных экономических связей должны решать сами и считаем это нормальным явлением, иначе для чего нужен руководитель предприятия и весь управленческий аппарат? При желании и заинтересованности они могут справляться с самыми сложными проблемами. Но для этого они должны быть людьми компетентными, свободными и раскованными в выборе вариантов решений, дальновидными, умеющими прогнозировать события, просчитывать варианты на будущее и, конечно же, действовать, строго соблюдая законодательство. А политики должны создать производственникам своими решениями соответствующие условия и предпосылки.

— Получили ли в условиях рынка такие предприятия, как ваше, свободу действий, так необходимую для становления настоящих рыночных отношений?

— Следуя принципу постепенного входа в рыночные отношения, особенно базовых отраслей, нельзя искусственно ускорять эти процессы, так как это неминуемо вызовет потрясение общества, экономически слабого.

В нашей отрасли уже поэтапно внедряются некоторые основные принципы рыночных отношений: осуществлен переход на договорные тарифы на электроэнергию и тепловую энергию с потребителями, кроме бытовых потребителей, где государство, следуя принципу социальной защиты населения, регулирует и строго контролирует цены на нашу продукцию; отменена большая часть лимитов и фондов на приобретаемую продукцию, что позволяет выходить на прямые связи и договоры с поставщиками.

Необходимо пояснить, что наша и другие электростанции не являются предприятиями, а входят в Минэнерго как структурные единицы.

Во взаимоотношениях с Минэнерго уже несколько лет мы работаем на принципах хозрасчета, который постоянно совершенствуется с учетом изменяющихся условий. Но основные принципы остаются незыблемыми. Это хозяйственная самостоятельность, рентабельность, самоокупаемость и материальная заинтересованность.

В условиях разрыва хозяйственных связей со странами СНГ необходимо внести изменения в хозрасчетную деятельность электростанций, направленные на расширение прав и повышение ответственности при поиске поставщиков и изготовителей как внутри республики, так и за ее пределами на основе взаимовыгодного сотрудничества, стимулируя изготовление оборудования и запчастей, необходимых энергетикам.

Стимулировать рыночные отношения должна и кредитно - финансовая система, а ее у нас пока не назовешь нормальной. Наши потребители задолжали нам 4 миллиарда рублей, но не потому, что они обанкротились, а потому, что им задолжали другие, а другим задолжали третьи... Что же это за кредитно-финансовая система, при которой все другу другу должны и никто не отвечает за свои долги?!

Нужно совершенствовать и систему банковских кредитов для расчетов предприятий друг с другом. В России они уже составляют 180—200 процентов, а у нас все еще на уровне 40 процентов. Сильные, в условиях правильной, но жесткой банковской политики выживут и станут еще более мощными, а слабые прекратят свое убыточное для государства, а значит и для всех нас существование.

— ТашГРЭС успешно справляется с заданиями министерства и с заявками потребителей. Могла бы вырабатывать электроэнергии больше, но выработка падает...

— Это сейчас совершенно закономерно. Стоимость электроэнергии, как и всего, что производит народное хозяйство, растет, все более приближаясь к своей истинной стоимости. Естественно, что это сказывается и на стоимости тех изделий, которые с ее помощью производят. Потребители, конечно же, заботятся о сокращении всех своих расходов, в том числе и электроэнергии. И это хорошо. А электроэнергию, как известно, если она в данный момент не нужна, в отличие от другой продукции не произведешь впрок и не оставишь на складе. Вот мы и работаем в соответствии с теперешними потребностями народного хозяйства. Но нынешний спад — явление сугубо временное, потому что производство в отраслях, потребляющих электроэнергию, рано или поздно начнет расти, и даже при новых энергосберегающих технологиях потребность в электроэнергии будет увеличиваться, а значит, прибавится работы и нам, и нашим коллегам на родственных предприятиях.

— Как в условиях рынка решаются вопросы социальной защиты коллектива ТашГРЭС, ведь продукцию, которую вы производите, не поменяешь ни на мясо, ни на картошку?

— Я противник неоправданной благотворительности в системе социальной защиты. Помогать безвозмездно надо только больным, немощным и тем, кто в данный момент не может заработать. А тем, кто дееспособен, надо создавать условия для заработка, и мы создаем такие условия.

В целях социальной защиты дополнительно каждый работающий ежедневно получает на питание талон на 250 рублей, что составляет примерно половину стоимости полноценного обеда в нашей столовой. Из фонда предприятия оплачивается 90 процентов стоимости путевок в санатории и дома отдыха, предоставляемые производственникам. За символическую по нынешним временам плату дети работников ТашГРЭС получают путевки в летние оздоровительные лагеря и пользуются детскими садами. При ТашГРЭС существует свой профилакторий. Есть у нас с областной больницей договор на лечение, диагностику и профилактику наших работников за средства предприятия. При ТашГРЭС имеются благоустроенные общежитие, стадион. Замыслили мы строительство зоны отдыха в районе Акташа. И трудности нынешнего периода этому не помеха, если идти к рынку по законам рынка.

ТАШКЕНТ И АЛМАТЫ: ВЫРАБОТКА ЕДИНОЙ СТРАТЕГИИ

АЛМАТЫ, 10 ноября. **(Спец. корр. УзА Лев Левин по телефону).**

Позиция российского руководства и Центрального банка РФ по «выталкиванию» Казахстана и Узбекистана из рублевой зоны в конечном счете еще раз показала, сколь непоследовательна политика, проводимая Москвой. Поэтому два государства Центральной Азии готовы перейти на собственные национальные валюты. Это законное право и обязательный атрибут каждого суверенного государства. Именно эти мысли прозвучали в интервью Ислама Каримова и Нурсултана Назарбаева, которое они дали журналистам в аэропорту Алматы, куда сегодня прибыла делегация Узбекистана.

В ходе однодневных переговоров главам государств и правительств, экспертам предстоит выработать широкомасштабную программу создания качественно нового регионального рынка. Президенты готовы подписать несколько важных документов, а именно: программу объединения экономики Узбекистана и Казахстана до 2000 года, соглашение о единовременном введении национальных валют. Без преувеличения, на сегодня это самое главное для двух братских стран.

— Истинный друг познается не тогда, когда у тебя радость, а когда ты оказываешься в сложном положении, — заявил И. Каримов. — Узбекистан верен подписанному Договору о дружбе и сотрудничестве с Казахстаном, соблюдает все его пункты. Сейчас настало время, да и сама ситуация диктует это, когда нам необходимо широко развивать интеграцию, отказываться от дублирования отраслей и производств. Имея хороший экономический потенциал, богатые природные ресурсы, наши страны имеют все возможности решить экономические проблемы. Главное на сегодня, чтобы переходный этап стал наиболее безболезненным для наших народов, и мы сделаем все возможное, чтобы добиться этого.

Естественно, что встреча в Алматы вызывает повышенный интерес политиков, экономистов, средств массовой информации многих стран мира. Понятно, не остались в стороне и россияне. Накануне, как стало известно из хорошо информированных источников, на уровне вице-премьеров О. Сосковца и А. Шохина в Москве было проведено совещание с министрами, на котором шла речь о сохранении и укреплении экономических связей между Россией и Казахстаном. Там же затрагивался вопрос и о развитии двусторонних отношений с Узбекистаном. Это говорит о том, что самоизоляция никогда не приведет к положительным результатам.

— Встреча в Алматы с Исламом Каримовым — логическая закономерность, — сказал Президент Казахстана Н. Назарбаев. — Ход событий диктует необходимость тесной интеграции. Это единственно верный путь нашего развития. Хочу подчеркнуть, что ввод национальных валют в Узбекистане и Казахстане ни в коем случае не ущемит ничьих интересов.

ПРЕЗИДЕНТУ РЕСПУБЛИКИ УЗБЕКИСТАН КАРИМОВУ ИСЛАМУ АБДУГАНИЕВИЧУ

Кокшетауская областная администрация от имени всех тружеников области выражает лично Вам, уважаемый Ислам Абдуганиевич, всему братскому узбекскому народу признательность и огромную благодарность за большую, неоценимую помощь, оказанную в уборке урожая 1993 года.

Более 1500 водителей корпораций «Узавтотранс» и «Узсельхозснабремонт» в течение двух месяцев плечом к плечу с земледельцами области неустанно трудились на ее хлебных трассах. В сложных погодных условиях их самоотверженная работа, высокое мастерство во многом обеспечили слаженный ритм жатвы, бесперебойные перевозки нелегкого кокшетауского хлеба.

Уверен, что исторические дружба и взаимопомощь между нашими суверенными государствами будут продолжаться и развиваться на благо наших народов.

От души желаю Вам, глубокоуважаемый Ислам Абдуганиевич, крепкого здоровья, счастья и процветания во имя мира и согласия!

Н. ИСКАЛИЕВ,
глава Кокшетауской областной администрации. Республика Казахстан.

Распогодилось. Используем каждый день, каждый час с полной отдачей!

МАРШРУТ РЕЙДА «ТП» ЗАВЕРШЕН. НО НАШИ КОРРЕСПОНДЕНТЫ ПО-ПРЕЖНЕМУ В ПУТИ — СБОР УРОЖАЯ ПРОДОЛЖАЕТСЯ

ДОРОГУ ОСИЛИТ ИДУЩИЙ

Как никогда трудной выдалась нынешняя хлопкоуборочная страда в столичной области. И связано это не только с погодными условиями. Хотя, разумеется, нельзя сбрасывать со счетов позднее созревание хлопчатника, вызванное многочисленными пересевами из-за продолжительных дождей. На настроении и отношении к делу хлопкороба не могло не сказаться катастрофическое обесценивание денег, которые перестают быть остро желанными для трудящегося человека. И не случайно самым надежным помещением капитала крестьянин считает движимое мычащее и блеющее имущество — крупный и мелкий рогатый скот. Одним из действенных способов, к которому прибегают многие руководители хозяйств для того, чтобы заинтересовать людей в конечном результате труда, стала натуроплата. Прибавим к этому с каждым днем дорожающее горючее и рвущиеся вверх цены на технику и запчасти, что сдерживает машинный сбор, и станет понятно, в каком тяжелейшем положении оказалось село. В этом положении трудно рассчитывать на быстрейшее завершение уборочной. И тем не менее десятки хозяйств в области уже справились с годовым планом хлопкозаготовок. В числе таких и колхоз «Янги хает», первым в Букинском районе и вторым в области достигший заветного финиша. Заслуга в этом прежде всего раиса Вахоба Мирзакулова — опытного инженера, бывшего управляющего районной «Сельхозтехникой». Сделав главную ставку на 12 хлопкоуборочных машин, хозяйству удалось в предельно короткий срок отправить на заготовительные пункты 1.350 тонн хлопка-сырца. Здесь позаботились прежде всего о стимулировании участников уборочной. С первых же дней стали платить ручным сборщикам не по 25 рублей за килограмм собранного сырца, как предписывалось, а по 35. А механизаторы колхоза получали по тысяче рублей за каждую собранную тонну. Были разработаны условия премирования передовиков по итогам каждой пятидневки. Организовали для сборщиков на период страды бесплатное горячее питание. Тут добрую службу янгихаетцам сослужила часть из тех 20 миллионов рублей, которые были получены хозяйством перед самым началом уборочной от областной ассоциации «Хлопок» за сверхплановое и 15 процентов планового волокна прошлогоднего урожая.

А с оплатой нового урожая на первых порах возникли сложности. У хлопкозаводов, которые раньше перед началом уборочной брали кредиты в государственных банках и этими суммами рассчитывались с поставщиками сырья, не оказалось денег. Вернее, банки предлагали их на условиях коммерческого кредита — ставка определялась в 83 процента годовых. Возьми завод такой кредит, в придачу к каждому рублю ему придется отдавать 83 копейки из своих прибылей. Поэтому и не могли хлопкоочистительные предприятия оплатить принимаемый от хозяйств сырец. А колхозам и совхозам пришлось поиздержаться — только расходы на горючее в разгар хлопкоуборочной съедали в том же колхозе «Янги хает» порядка 3 — 4 миллионов рублей. Об этом наша газета писала 26 октября в материале «Чтобы работал экономический рычаг».

Видя такое дело, правительство поспешило на помощь агропромышленному сектору. Хлопкозаводы столичной области получили четыре миллиарда рублей на льготных условиях для взаиморасчетов с поставщиками ценного технического сырья. Хлопкосеющим хозяйствам необходимо еще порядка 10 миллиардов за проданный государству сырец, вопрос с которыми решается в настоящее время.

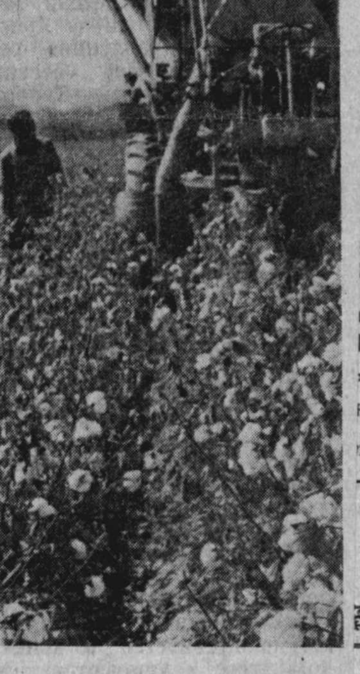

Эти и другие проблемы были затронуты в серии материалов из хлопкосеющих районов области, опубликованных в «Ташкентской правде» за прошедшее время белой страды. В них не замалчивались сложности, стопорящие ход уборочной кампании. Подчеркивалось, что в этих условиях, которые можно, без преувеличения, назвать экстремальными, успех приходит к деловым и предприимчивым.

В колхозе «Султанабад» Аккурганского района с самого начала страды за труд сборщика стали платить больше, чем у соседей. Правление решило, что гораздо выгоднее переплатить в самом начале уборочных работ, чем недосчитаться урожая в конце страды. А если к тому же оплата труда сборщиков производится ежедневно, как в колхозе «Карасув» Уртачирчикского района, то это тоже не может не стимулировать дехкан. В подавляющем большинстве хозяйств вернулись к испытанному способу — натуроплате зерном, рисом и другой сельскохозяйственной продукцией. Одним словом, и в экономической неразберихе дорогу осилит идущий, как бы терниста она ни была.

В своих поездках по районам корреспонденты не забывали рассказывать о мастерах выращивания высоких урожаев «белого золота». Потому что любое дело человеком ставится, человеком славится. И вот на этом путешествии, охватившем Янгибазар, Тойтепу, Пскент, Буку, Зафар, Аккурган, Солдатское, Чиназ, Янгиюль, поставлена заключительная точка. Но это не значит, что журналисты областной газеты выпустят из виду важную тему. Газета по-прежнему будет знакомить читателя с ходом уборочных работ. Ведь от того, как будет проведена заготовка выращенного урожая, во многом будут зависеть достаток и благополучие в нашем общем доме в будущем году.

Р. ВЕРИНА.

СВОДКА

О ЗАГОТОВКЕ ХЛОПКА-СЫРЦА УРОЖАЯ 1993 ГОДА

НА 10 НОЯБРЯ

Первая колонка—заготовлено за день; вторая—с начала сезона; третья—машинный сбор за день; четвертая—с начала сезона.

Уртачирчикский	0,43	86,78	—	70,52
Букинский	0,48	80,77	0,28	71,62
Бекабадский	0,40	80,02	—	51,59
Куйичирчикский	0,64	78,66	0,48	72,62
Пскентский	0,58	78,23	0,28	55,83
Аккурганский	0,71	75,68	0,43	59,83
Юкоричирчикский	0,26	72,18	0,08	64,19
Чиназский	0,81	65,30	0,86	43,36
Янгиюльский	0,53	64,55	0,40	33,02
По области	0,53	77,42	0,28	60,77

Наша высшая цель — экономическая независимость

(Окончание. Начало на 1-й стр.).

Мы должны тщательно готовиться к новому сезону, и уже сейчас следует продумать, где и какой сорт будем сеять в соответствии с почвенно-климатическими условиями каждого региона, и тут мы должны держать совет с дехканами. В приемке последнего урожая хлопкоочистительные заводы не должны ущемлять дехкан. И пусть под различными предлогами они не «маринуют» хлопкоробов, прокуратура также должна уделять внимание этому вопросу. Легко снизить сортность хлопка, но кто подумает о дехканском достатке? Я предлагаю создать особую комиссию во главе с И. Джурабековым, пусть она квалифицированно решает такие проблемы.

Мы выработали собственный путь реформ. Мы определили цели, соответствующие нашим условиям, обычаям и традициям, особенностям нашей жизни и быта, сказал Ислам Каримов. Отныне основная задача — переход к практическим делам.

Не настала ли пора спросить об этом у ответственных товарищей, руководителей на местах? Каждый министр или хоким должен определить для себя круг своей ответственности. У хокима Андижанской области К. Обидова я спросил, разработана ли в области программа проведения экономической реформы. Ибо пришло время определить меры и показатели по реализации реформы во всех отраслях — в сельском хозяйстве, бытовом обслуживании, промышленности. Однако в областях в этом плане отсутствует какая-либо программа. В каждой области обязательно должна быть программа, отвечающая требованиям сегодняшнего дня. Кабинет Министров должен взять этот вопрос под жесткий контроль, навести в нем порядок, строго спрашивать с должностных лиц.

На последней сессии мы подробно говорили о приоритетных направлениях реформы. Материалы сессии изданы брошюрой. Теперь хокимы и другие ответственные лица должны обсудить эти вопросы и сделать из них соответствующие выводы.

Здесь шла речь о приоритетных направлениях в развитии сельского хозяйства. В своей повседневной практике мы сейчас часто используем такие слова, как финансы, экономика, стабилизация. Курс реформ можно определить в соответствии с особенностями каждой отрасли. Вопросы обеспечения населения продовольствием, питьевой водой и природным газом, удовлетворение их жизненных потребностей в конечном итоге упираются в сельское хозяйство. Нельзя решить эти проблемы, не добившись стабилизации сельского хозяйства во всех отношениях. Все мы это понимаем, но, слушая отчеты, не чувствуешь удовлетворенности, невольно думаешь, что многие задачи остаются на бумаге. Реформа не должна осуществляться поверхностно. Мы должны заниматься этим вопросом всерьез и постоянно.

Из бесед с хокимами, выступившими здесь с отчетами, выяснилось, что в сельской местности не уделяется достаточного внимания созданию промышленных предприятий. А между тем положительные изменения в нашей жизни зависят от нас самих, от нашей деятельности. Одно яйцо в Андижане стоит 130 рублей, 1 кирпич — 250 рублей! Это что такое? Как можно примириться с тем, что 42 процента яиц в область завозится со стороны? Так ли уж трудно построить кирпичный завод? Разве нет возможности выращивать птицу в Андижане? Или же выращивать в Сурхандарье картофель и зерно? Ведь это все вопросы, которые можно решить на месте!

Хокимы, руководители всех уровней должны знать то, как живет народ, добрать все необходимое для нормального обеспечения населения.

Если мы возьмем Самаркандскую и Хорезмскую области, то там есть стремление к движению вперед. В этой работе можно видеть инициативу, вклад руководителей областей. Изданием постановлений, указов работа не заканчивается — только тогда они превратятся в дела, приносящие пользу, дадут ожидаемый результат, когда войдут в сознание простых граждан. Иные руководители убеждают нас, что выполнили постановление или распоряжение Кабинета Министров. Но мы можем определить лишь основные направления. А хвалиться лишь исполнением таких документов — это отголоски старой системы. Наоборот, если ты руководитель, то должен быть инициатором, зачинателем больших дел, вдохновителем людей во всех их поисках и устремлениях. Если взять, к примеру, хокима Самаркандской области П. Абдурахманова, то он, прежде чем начать какое-то дело, ищет источник финансирования, думает, чем перекрыть предстоящие расходы. А из Сурхандарьи только и слышим просьбы: мол, постройте нам это, дайте нам то.

Наряду с анализом проделанной работы, определением направлений, выводами, следует остановиться на проблемах и ошибках. Мы должны пробудить в сердцах людей веру в реформы, укрепить ее. Нам следует уяснить, сделать своим правилом, что приказом, давлением реформы вперед не продвинуть. Повторяю: нужны поиск, инициативность.

Люди, избирая хокима, видят в нем свою опору, защиту, и это не просто слова. После выборов проходит определенное время, народ оценивает его деятельность по его инициативности, преданности своему делу. Все это можно отнести и к министрам.

Не ошибается тот, кто не работает. Главное не упустить из рук инициативу, продолжать благие дела. Нельзя жить по-старому. Надо быть соратником трудящихся, жить не своими страстями и личной выгодой, а думать о благе народа и общества. Я в качестве президента готов встать на защиту инициативных людей при любых обстоятельствах. Надо поддержать предприимчивых людей, помогать при необходимости льготными кредитами из государственных средств. Нужно ликвидировать препятствия, стоящие на пути тех, кто заинтересован работать в сфере торговли и оказания услуг.

Если мы обратимся к торговле, то не секрет, что кое-какие работники административных органов и хокимиятов на местах наживаются за счет поборов с владельцев приватизированных и частных магазинов. На одного предпринимателя приходится десяток соглядатаев. Это у нас уже вошло в плоть и кровь — дай кому-нибудь какие-нибудь привилегии и хоть небольшую власть, он ни с кем не захочет считаться, вышестоящим будет отбивать поклоны, а нижестоящих постарается подавлять. Этому можно привести немало примеров. Слишком много стало учреждений, которые путем проведения ревизий оказывают корыстное давление. Должен быть разработан такой указ, чтобы проверкой сферы услуг занимался только один орган. Мы дадим это право налоговой инспекции — пусть она занимается этим. Пусть проверяют и другие, если того потребует ситуация, но только с санкций прокурора или Министерства внутренних дел. Вот только тогда появится свобода, установится порядок, будут видны результаты нашего труда.

Мы должны уже сейчас основательно проработать вопросы развития народного хозяйства на будущий 1994 год. Министерство финансов должно заниматься вопросами, имеющими первостепенное значение для судеб республики.

Пусть финансовым положением занимаются и хокимияты. Я думаю, что надо дать руководителям областей свободу действий в этом вопросе. Чтобы и в распределении доходов они проводили самостоятельную политику. Необходимо продумать ряд мер, чтобы повысить заинтересованность людей в хозяйственных работах, нужно пересмотреть ставки налогов, открыть широкие возможности перед предпринимательством. В 1994 году у нас не должно быть ни одного убыточного предприятия. Нам никак не обойтись без разработки строгих мер по экономии горючего. Пусть «Узистикболстат» решит вопрос по сокращению поставок сырья из-за границы. На местах в этом вопросе нет порядка. Особенно в сельских районах. Владельцы личного автотранспорта получают горючее за счет колхозов и госхозов. Вопросам экономии горючего здесь не придается никакого внимания. А случись перебой с доставкой бензина, так остановится вся работа. Закупка нефтепродуктов за пределами республики обходится нам очень дорого. В других республиках положение с горючим крайне тяжелое. В Узбекистан, слава Богу, поставки не прерывались, но ведь нужно соблюдать порядок. За поставку 4 миллионов тонн нефти мы даем 600 тысяч тонн хлопкового волокна. Если бы мы сэкономили хотя бы половину этого волокна, то получили бы большую выгоду, продали бы зарубежным странам за валюту.

После этого Ислам Каримов непосредственно перешел к вопросу, волнующему все население республики,— проблеме денег, национальной валюты. Наш народ живет в ожидании, какие меры и решения будут предприняты в этом вопросе.

Я пригласил вас, сказал Президент, к обсуждению круга вопросов, связанных с этой проблемой, ибо есть несколько подходов к ее решению. Перед нами три пути. Первый из них — переход на новые российские деньги образца 1993 года. На последней сессии мы обсуждали этот вопрос с народными депутатами. И вам известно, как мы в течение 7—9 месяцев пытались остаться в «рублевой зоне».

Прежде всего напрашивается вопрос, почему мы, будучи независимым государством, не перешли на национальную валюту, а стремились остаться в «рублевой зоне»?

Нужно правильно понимать многие вещи. Политическая независимость — это еще не есть экономическая независимость, для завоевания последней нужно время. Для обретения экономической независимости нам надо будет кардинально изменить структуру нашего народного хозяйства. Мы должны будем сократить импорт продуктов питания, станков, сырья. 60 процентов сырья мы ввозим из России и других государств. Мы добьемся экономической независимости только в том случае, когда привлечем в нашу экономику иностранные инвестиции и превратимся из региона — поставщика сырья, в государство, производящее готовую продукцию.

Особенно связывают нас с Россией поставки горючего. Кроме того, мы завозим оттуда станки, дерево, железо. Политика старого режима была такова, что если в Узбекистане строился завод, то комплектующие к нему завозились из сотен предприятий со всей страны. Наглядный пример тому — ташкентские тракторный и авиационный заводы. Если сейчас связи прервутся, то 30—40 тысяч человек останутся без работы. Проблемы коммуникаций, грузооборота у нас, также связаны с единственной железной дорогой, связывающей нас с севером. Большинство из вас понимает, что нас ожидает, если наши отношения изменятся.

Как я уже говорил выше, мы не стали вводить в оборот национальную валюту, чтобы не ввергать наш народ в новые испытания. Поэтому мы стремились остаться в «рублевой зоне». Это было оговорено с руководителями России, их специалистами, были подписаны договоры и соглашения, были договоренности с Президентом России, премьер-министром и специалистами. Только все эти наши действия не дали ожидаемых результатов.

По этому вопросу было несколько встреч. В конце концов мы с Президентом Казахстана Нурсултаном Назарбаевым были вынуждены поставить вопрос ребром: «Когда же будет решена эта проблема?» Затем они собрали свое правительство и сообщили нам о своих условиях. Они, как вам известно, изложены в прессе. Во-первых, оказывается, необходимую для нас рублевую массу нам будут давать в долг. Для установления наличных и безналичных расчетов они, скажем, дадут нам 1,5 триллиона рублей в долг, которые мы, оказывается, будем обязаны каким-либо образом вернуть — твердым капиталом или продукцией. Во-вторых, оказывается, мы можем получить рублевую массу только при условии, если ее половину мы оплатим в долларах США или золотом, и этот залог предоставим в распоряжение Центрального банка России. Кто согласится с такими требованиями? Ясно, что золото Узбекистана у некоторых отнимает покой, не дает им нормально спать. Разве это разумно? Чего ради мы на их бумажные деньги должны менять свое золото, которое для нас является нашей сегодняшней и завтрашней надеждой, фундаментом нашего будущего? Третье условие сводится к тому, что денежные знаки 1961—92 годов, которыми они сами и одарили нас некогда, теперь, оказывается, будут обмениваться на новые деньги из соотношения 3 к 1. В-четвертых, в случае, если не будет выполнен хотя бы один пункт договора, то мы, оказывается, должны будем выплатить 100 процентов компенсации. Прежде на совещании стран СНГ мы договорились о создании единого межгосударственного банка. Руководители России, отказавшись и от этого, выдвинули пятое условие, согласно которому Центральный банк России будет, оказывается, доминировать во всех вопросах, а центральные банки Казахстана и Узбекистана будут в зависимом положении, сверяя с ним свою деятельность и предоставляя ему отчеты. Вот в каком мы оказались положении.

Второй путь — пока пользоваться денежными знаками выпуска 1961—92 годов. Однако в результате перехода России и ряда других соседних государств на свои национальные валюты в нашу республику хлынул поток старых денег. В такой ситуации мы должны сделать все для того, чтобы не опустели полки наших торговых рядов и магазинов. Люди, приезжающие к нам с миллионами, отоваривают свои деньги. И такие случаи имеются в Хорезме, Сурхандарье. Почему некоторые работники прилавка так легко меняют свою совесть на деньги? Почему в этом деле не боятся ответа, наказания? Можно понять людей со стороны, которые, преследуя свой интерес, слетаются к нам. Но что случилось с нашими людьми? Как нужно понимать их действия?

Из всего сказанного ясно, что есть третий путь — перейти на национальную валюту.

Нужно решить некоторые вопросы, связанные с переходом на свои деньги. Во-первых, честно заработанные народом деньги следует ему полностью обменять на наши знаки. Учитывая покупательскую способность людей, не причиняя им вреда, не допуская резкого повышения цен, нужно полностью удовлетворить потребности населения. Имеющаяся система социальной защиты — льготы малоимущим семьям, студентам, старикам — будет сохранена. Обмен старых денег нужно произвести без ажиотажа, спокойно, а вводимую национальную валюту обеспечить товарами. Нельзя допускать разрыва в снабжении народа товарами первой необходимости. Для целесообразного для нас изменения соотношения импорта и экспорта товаров нам нужны год-два. Как введем в эксплуатацию Мингбулакское и Кокдумалакское месторождения нефти, так будем сами себя обеспечивать горючим. Но что мы будем делать, если завтра нам перестанут давать нефть? К кому тогда обратимся? На эти вопросы мы должны заранее найти ответы. Об этом должны думать все, кто считает себя патриотом своей Родины.

Коммуникации — это железные дороги, автомобильные и авиационные трассы, газопроводы. Вопросы, касающиеся их функционирования, также должны быть в центре нашего внимания. У нас есть гигантские предприятия, производящие самолеты и тракторы. Их снабжение связано с импортом. Мы получаем продукцию из Владимира и Ярославля, для взаиморасчетов с этими партнерами наша продукция должна быть у нас наготове. И пусть они нуждаются в нас не меньше, чем мы в них. Это — самая важная задача.

В этих вопросах мы будем действовать сообща с нашим ближайшим соседом — Казахстаном. По-моему, будет правильно, если мы выработаем единую программу действий.

Все сказанное здесь нужно правильно понять и, не ввергая население в тревогу и ажиотаж, двигаться вперед. Не должно быть места никаким слухам. Мы, как всегда, выполним свои обещания. Объединим усилия в это трудное время, действуя разумно, сообща, преодолеем все проблемы. Даст Бог, мы не допустим, чтобы наш народ мучился. Добьемся, чтобы мир и стабильность в Узбекистане были постоянными.

По итогам 1993 года во внешней и внутренней политике мы достигли больших результатов, сказал в заключение Президент Ислам Каримов. Ими может гордиться каждый, в какой бы отрасли он ни работал. Мы не в пример иным четко и ясно представляем себе свое будущее. Именно потому Узбекистан все больше и больше признают в мире как передовое, культурное, цивилизованное государство. Нашу историю за рубежом рассматривают как явление глубокое, уникальное — вы сами слышали, какую оценку нам, нашей республике дал господин Миттеран. Сегодня с нами сотрудничают, учитывая наши нынешние и будущие возможности. Если будем работать с верой в завтрашний день, достигнем намеченных рубежей. Даст Бог, осуществятся все наши благие замыслы.

На собрании по обсужденным вопросам были приняты соответствующие постановления. (УзА).

• *Продиктовано рынком* •

«МЕДИЗ»: ГАРАНТИЯ ВЫСОКОГО КАЧЕСТВА

Каких-то два года назад в небольшом селении под Ташкентом появилось новое предприятие — завод по выпуску одноразовых шприцев. Сегодня об акционерном предприятии медицинских изделий «Медиз» — так называется завод — знают не только в нашей республике, но и за ее пределами.

И дело не только в том, что сама по себе продукция узбекистанского завода является дефицитной. Свою известность «Медиз» заслужил главным образом благодаря высочайшему качеству выпускаемых шприцев. По сути дела на всем экономическом пространстве Содружества Независимых Государств у этого предприятия сегодня нет конкурентов, способных выпускать продукцию такого же высокого качества.

Впечатляет и мощность завода — сто миллионов шприцев в год. Это в значительной степени покрывает потребности нашей республики в этой дефицитнейшей сегодня продукции.

—Из этого и исходили несколько лет назад, когда только принималось решение о строительстве в Узбекистане современного предприятия по выпуску одноразовых шприцев, — говорит директор «Медиза» А. К. Талипов. — Одна из известных в своем деле испанских фирм, которой было поручено строительство и оснащение завода, со своим заданием справилась быстро и качественно. И в сентябре 1991 года предприятие выпустило первую партию своей продукции.

Показательным для коллектива и в прямом и переносном значении этого слова стал год 1992-й. Завод сполна продемонстрировал тогда все свои возможности, отправив потребителям более ста миллионов одноразовых шприцев. Ни на одну из отправленных партий не было получено рекламаций.

Огромный, под «завязку», у предприятия портфель заказов и на нынешний год. На «Медизе» стали всерьез размышлять о том, чтобы расширить производство. Благо, технические возможности при наличии необходимого количества сырья позволяют на тех же производственных площадях выпускать до 110 миллионов шприцев в год. А в перспективе при определенном дооборудовании предприятия здесь же возможен выпуск 200 миллионов шприцев. А также производство другого, не меньшего сегодня медицинского дефицита — одноразовых систем переливания крови. И это не благие намерения, считают в дирекции. У завода есть все основания рассчитывать на дальнейшее развитие. Ведь есть прекрасно подготовленные специалисты, дружный, ищущий коллектив. Другое дело, что необходимы средства в валюте для закупки современного оборудования за рубежом. Предприятие сегодня изыскивает все возможности для того, чтобы заработать эти средства, вступая в переговоры с различными инофирмами на предмет создания совместного предприятия поиска инвесторов. Вести эту работу еще более активно завод, однако, позволить себе не может. Ибо во весь рост встала перед «Медизом» и проблема сохранения производства на своем обычном, проектном, уровне. Дело в том, что немалое число поставщиков у предприятия расположено в России. Сырье для выпуска одноразовых систем ташкентский завод получает из Москвы и Санкт-Петербурга, Перми и Казани, городов Урала и Ставропольского края, Горьковской области и Томска. У всех у них прекрасные деловые отношения с узбекистанскими коллегами. Каждый из них убедился в высокой надежности партнерских отношений с «Медизом». И готов, что называется, и дальше развивать сотрудничество с нашим предприятием. Однако совместное желание «Медиза» и его партнеров продолжать и расширять сотрудничество натолкнулось в последнее время на труднопреодолимое препятствие — проблему неплатежей.

Уж сколько было сказано со страниц печати об этой пресловутой проблеме! Что обиднее всего — в плену экономических неурядиц, переживаемых странами СНГ, оказались предприятия, способные к успешному развитию. У того же «Медиза» немалые суммы на счету в банке. И он готов хоть сегодня оплатить все свои расходы, связанные с приобретением сырья, различных компонентов для производства своей основной продукции. Но не может этого сделать по не зависящим от него причинам.

Трудно винить в этой ситуации и партнеров «Медиза», начавших срывать графики поставки сырья в Узбекистан. Многие из них стремятся максимально помочь заводу в нынешней ситуации. И сырье, пусть с перебоями, большими задержками, срывами графика, все-таки поступает. Но, конечно, не в таких количествах, как нужно. И потому в нынешнем году одноразовых шприцев в республике будет произведено значительно меньше, чем в прошлом. Впрочем, перебои с поставками сырья уже почувствовали на себе и мы, рядовые жители республики, вновь ощутив пропавший было в прошлом году дефицит на одноразовые шприцы.

Не может не радовать стремление руководства предприятия искать и находить выход из нынешней непростой экономической ситуации. Практически ежедневно здесь ведутся переговоры с поставщиками сырья о возможных формах сотрудничества. Вновь, как и пару лет назад, одним из возможных путей решения проблемы становится бартер. Хотя здесь возможности «Медиза» весьма ограничены. Ведь предприятие призвано прежде всего обеспечивать потребности нашей республики в одноразовых шприцах. И лишь после покрытия всех заявок в республике «Медиз» думает о возможных поставках за пределы Узбекистана.

Одной из возможностей решения возникших проблем является создание совместного с иностранным партнером предприятия. СП, созданные в республике, показывают свою неплохую эффективность. Появляющаяся в распоряжении таких предприятий валюта позволяет им менее болезненно решать свои экономические проблемы. Хотя бы те же вопросы с платежами. На этот счет «Медиз» уже провел ряд переговоров с деловыми кругами Турции, Германии, США, Венгрии. Появились и некоторые наброски возможных вариантов сотрудничества.

Принимаются предприятием и другие меры для того, чтобы завод работал на проектную мощность. Однако все же надо, наверное, признать: возможностей только самого завода здесь недостаточно. Это уникальное для нашей республики предприятие, конечно же, нуждается сегодня в более внимательном к себе отношении со стороны вышестоящих республиканских структур. Оказанная сегодня «Медизу» помощь обернется завтра для нашей же республики огромным выигрышем. Современнейшее предприятие, имеющее в своем распоряжении прекрасно подготовленные кадры, может и должно работать на благо республики. Достаточно побывать на «Медизе» и увидеть: здесь не только могут, но и хотят работать. На заводе довелось услышать: при необходимости предприятие способно организовать работу в четыре смены! Для этого есть все: оборудование, готовые трудиться люди. Есть желание выполнить свою работу с прекрасным качеством. Нет лишь одного — достаточного для потребностей предприятия количества сырья. Но неужели же это обстоятельство станет в конечном итоге непреодолимым препятствием для уникального предприятия нашей республики? Хочется верить, что нет.

О. МАКАРЕНКО.

БУДЕМ ЗДОРОВЫ И БОГАТЫ

Четыреста миллионов рублей прибыли намерена получить в нынешнем году народная корпорация имени Ким Пен Хва Уртачирчикского района.

Основанием для таких планов служит развитие сети промышленных предприятий на селе. Сегодня в корпорации их двадцать шесть. В их числе хлопкозаводы, ткацкая, трикотажная и швейная фабрики, масложиркомбинат и другие. Только за один год здесь получили высокооплачиваемую работу свыше четырехсот сельчан. В условиях трудоизбыточности региона это очень важно.

Президент корпорации Т. Мадъяров уверен: лишь синтез промышленного и сельскохозяйственного производства позволит смягчить переход на рыночные отношения, обеспечить людей постоянным делом и столь же постоянным заработком.

НА ЯРМАРКУ С... ТРУДОВОЙ КНИЖКОЙ

Доброй традицией стали в столице ярмарки рабочих мест. Таковы парадоксы нашего времени. Кто-то прячется, опасаясь попасть под сокращение и лишиться скупой зарплаты, а вот в ком-то, наоборот, очень и очень нуждаются и готовы платить им хорошие деньги. Но вот беда, не привык наш народец, не отягощенный «рабочими местами», разгуливать в поисках работы по биржам. Да и мнение о них пока еще не сформировалось.

Ярмарки же рабочих мест и стали той «изюминкой», которой можно привлечь квалифицированных специалистов туда, где их с нетерпением ждут.

Одной из последних таких ярмарок стала ярмарка рабочих мест в Яккасарайском районе. Следующая — в самом Доме знаний. Причем вход свободный. Пройдет она в конце следующей недели. И, скорее всего, станет она настоящим «барометром» дел с трудоустройством населения.

А. ШАГИН.

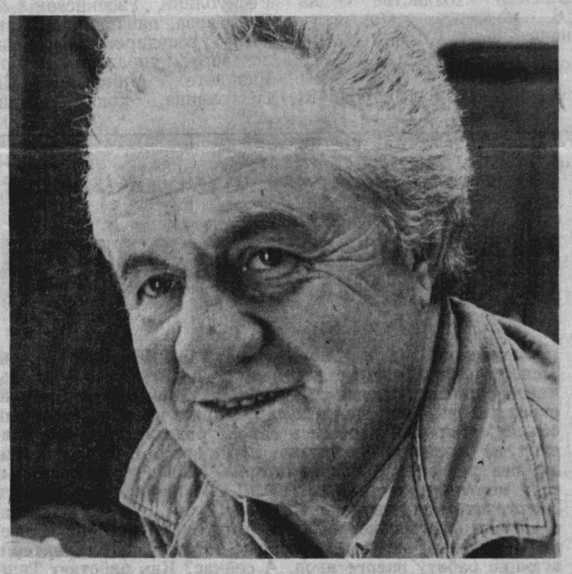

ДЕЛО МАСТЕРА БОИТСЯ

А люди мастера уважают. Вот почему таким авторитетом пользуется в коллективе механического цеха АП «Узбекская бумага» бригадир слесарей В. А. Недоступов. Ему по плечу производственное задание любой степени сложности. И это неудивительно. Ведь на предприятии Виктор Александрович трудится уже без малого сорок лет. Прошел за эти годы дистанцию огромного размера — от постижения основ профессионального мастерства до самых его вершин.

Свидетельством же признания достойных человеческих качеств ветерана стало его избрание членом профкома, а также совета трудового коллектива.

Фото В. БАГАЕВА.

Свой путь в науку

Более полувека прошло с тех пор, когда солнечным сентябрьским утром он впервые переступил порог исторического факультета Среднеазиатского университета. Студент любил лекции известных ученых, архивные поиски, предмет, который решил знать досконально. Основательное отношение к делу у него появилось задолго до поступления в вуз, когда он молодым пареньком начал проходить свои «университеты» в Москве на прославленном автозаводе «АМО». Стал хорошим слесарем. Умение работать с металлом пригодилось и дальше. Ведь при обработке сложных деталей требовались не только умелые руки, но и способность мыслить, представлять себе весь механический узел, взаимодействие частей.

Учеба тоже требовала полной отдачи, трезвой оценки возможностей. Он был старше своих сокурсников, но первым из них стал профессиональным ученым.

Научный поиск нелегок. Но разве не великолепной наградой служит его конечный результат, осознание принесенной тобой пользы. Все это Лев Владимирович хорошо понимал. Он не искал легкой жизни, не считался со временем, когда надо было найти документ в архиве, написать статью, да и просто помочь товарищу в учебе. Он считал, что ученый должен быть там, где есть новое, неизвестное, события и факты, требующие осмысления и верного отражения.

Давно заметил, что Лев Владимирович мало занят собой, раздумьями о собственном «весе» в обществе, внешностью, впечатлением, производимым на окружающих. За многие длинные наши разговоры не пришлось слышать от него фраз типа «я утверждаю, что моя точка зрения единственно верная». Другой на его месте говорил бы поиному. В его трудах видна самостоятельность мысли, суждений, неординарных подходов к добыванию научной истины.

Известно, что факты накапливаются в науке непрерывно. Надо только умело подойти к ним, выяснить закономерность исторического развития. Лев Владимирович всегда говорил, что историю нужно знать и понимать. Он и поступал так, когда писал многочисленные учебники, монографии, редактировал коллективные труды. Научное наследие Льва Владимировича велико и разнопланово, все оно посвящено истории Узбекистана. Среди свыше чем 200 научных трудов большая часть посвящена истории профессионального движения в Узбекистане. Это самостоятельное научное направление, созданное им и деятельно разрабатывающееся его учениками.

Величайшая цель образования — не знания сами по себе, а знания и действия. Но к действиям человек должен быть подготовлен. Это все время и делал профессор Л. В. Гентшке, возглавляя не одно десятилетие кафедру политической истории, будучи десять лет проректором университета. При этом не старался подчеркнуть, что он начальник. Он просто старался все сделать первым, а остальным надо было следовать за лидером. Даже самую сложную, до сих пор не решенную проблему повышения качества учебы студентов он сумел поставить поиному. Не с разговоров и стандартных формулировок надо, мол, улучшать, повышать заинтересовывать, контролировать и т. д. Начал с поддержки первокурсников, пробуждения интереса к каждой лекции, посещения общежитий членами кафедры, использования технических средств, оборудования специальных аудиторий. Вместе с коллегами он расписывал сценарии по своему курсу, проводил семинары, научные конференции.

Одна из отличительных черт Льва Владимировича — коллегиальность. Она проявляется в разработке научных проблем, подготовке учебников и пособий для конференций и семинаров. Не менее важно и умение уважать чужое мнение, вести корректно и доказательно научные дискуссии. Этим отличаются его выступления в газетах и журналах. Такому подходу учил он и своих докторантов и аспирантов. Под руководством Льва Владимировича защищено свыше 50 докторских и кандидатских диссертаций. Нет, наверное, сегодня такого вуза в Узбекистане, академических институтов, где бы ни трудились его ученики. Он всегда старался учить их не только познавать историю, но и быть настоящими гражданами, у которых общественное и личное, идеи и труд сливаются воедино. Это особенно важно сегодня, когда независимому Узбекистану нужны трезвомыслящие люди, когда все больше возможностей использовать свой исторический шанс и достичь прогресса в жизни общества.

Лев Владимирович свыше 20 лет руководил научно-методическим советом Минвуза Узбекистана, плодотворно сотрудничает в различных специализированных советах. Сегодня он отстаивает на них ту точку зрения, что история должна быть написана не шаблонно, не пользуясь стереотипами, а творчески, со скрупулезными ссылками на источники, новым осмыслением фактов. При этом сам показывает пример, как надо знать и понимать события недавнего прошлого.

...Ему порядком лет, годы наложили печать на заслуженного деятеля науки, профессора Л. В. Гентшке. Но деловой спор, дискуссию, разъяснение он проводит на прежнем уровне—горячо, нетерпеливо, страстно. Он верит в большое будущее Узбекистана.

Ф. НЕСТЕРЕНКО.

Закон Республики Узбекистан

О ГОСУДАРСТВЕННОМ ПЕНСИОННОМ ОБЕСПЕЧЕНИИ ГРАЖДАН

Настоящий Закон определяет порядок реализации конституционного права граждан Республики Узбекистан на социальное обеспечение в старости, в случае полной или частичной утраты трудоспособности, потери кормильца, устанавливает единую систему государственных пенсий, порядок их назначения, исчисления, перерасчета и выплаты.

ГЛАВА I. ОБЩИЕ ПОЛОЖЕНИЯ

Статья 1. Право граждан на государственное пенсионное обеспечение

Граждане Республики Узбекистан имеют право на государственное пенсионное обеспечение в порядке, определяемом настоящим Законом.

Пенсионное обеспечение граждан Республики Узбекистан, проживающих за ее пределами, производится на основе межгосударственных соглашений (договоров).

Постоянно проживающие в Республике Узбекистан иностранные граждане и лица без гражданства имеют право на пенсию наравне с гражданами Республики Узбекистан, если иное не предусмотрено межгосударственными соглашениями (договорами).

Граждане, не имеющие стажа работы, и их семьи не имеют права на государственные пенсии по настоящему Закону. Порядок их социального обеспечения определяется Кабинетом Министров Республики Узбекистан.

Статья 2. Виды государственных пенсий

Настоящим Законом устанавливаются следующие виды государственных пенсий:

по возрасту;

по инвалидности;

по случаю потери кормильца.

Статья 3. Обращение за назначением пенсии

Граждане могут обращаться за назначением пенсии в любое время после возникновения права на нее.

Статья 4. Право выбора пенсии

Гражданам, имеющим право на различные виды государственных пенсий, назначается одна пенсия по их выбору.

Статья 5. Пенсионное обеспечение военнослужащих

Условия, нормы и порядок пенсионного обеспечения военнослужащих, а также лиц начальствующего и рядового состава органов внутренних дел и членов их семей устанавливаются законодательством Республики Узбекистан. Им предоставляется также право на получение пенсии на основаниях, предусмотренных настоящим Законом. При этом все виды денежного довольствия военнослужащих, а также лиц начальствующего и рядового состава органов внутренних дел учитываются наравне с заработной платой гражданских лиц.

Статья 6. Соглашения о социальном обеспечении между Республикой Узбекистан и другими государствами

В тех случаях, когда соглашениями (договорами) о социальном обеспечении между Республикой Узбекистан и другими государствами предусмотрены иные правила, чем те, которые содержатся в настоящем Законе, соответственно применяются правила, установленные этими соглашениями (договорами).

ГЛАВА II. ПЕНСИИ ПО ВОЗРАСТУ

Статья 7. Право на пенсию по возрасту

Право на пенсию по возрасту имеют:

мужчины — по достижении 60 лет и при стаже работы не менее 25 лет;

женщины — по достижении 55 лет и при стаже работы не менее 20 лет.

Статья 8. Пенсия при неполном стаже работы

Лицам, которые не имеют достаточного для назначения полной пенсии стажа работы (статья 7), пенсии по возрасту назначаются в размере, пропорциональном имеющемуся стажу (статья 29).

Статья 9. Пенсии на льготных условиях

Право на пенсию на льготных условиях имеют отдельные категории граждан согласно спискам, утверждаемым Кабинетом Министров Республики Узбекистан:

Список № 1 производств, учреждений, работ, профессий и должностей, дающих право на пенсию независимо от возраста;

Список № 2 производств, учреждений, работ, профессий, должностей и показателей, дающих право на пенсию с уменьшением общеустановленного возраста на 10 лет;

Список № 3 производств, учреждений, работ, профессий, должностей и показателей, дающих право на пенсию с уменьшением общеустановленного возраста на 5 лет.

Право на пенсию на льготных условиях имеют также инвалиды войны, матери инвалидов с детства, лилипуты, карлики и граждане, работавшие в зоне экологического бедствия.

Статья 10. Право на льготную пенсию независимо от возраста

Право на льготную пенсию независимо от возраста имеют:

а) работники ведущих профессий горнодобывающей промышленности при условии, если они были заняты на этих работах не менее 20 лет (Список № 1, часть 1);

б) работники, занятые полный рабочий день непосредственно на подземных и открытых горных работах (включая личный состав горноспасательных частей) по добыче угля, руды и других полезных ископаемых, на строительстве шахт и рудников, если они были заняты на этих работах не менее 25 лет (Список № 1, часть II);

в) работники летного и летно-испытательного состава независимо от ведомственной подчиненности предприятий, учреждений и организаций, в которых они были заняты, при выслуге лет в этих должностях не менее 25 лет у мужчин и не менее 20 лет у женщин (Список № 1, часть III).

Указанные работники, уволенные с летной работы по состоянию здоровья (болезни), имеют право на пенсию при наличии выслуги лет у мужчин не менее 20 лет и у женщин не менее 15 лет;

г) отдельные категории артистов театров и других театрально-зрелищных предприятий:

при стаже творческой работы не менее 20 лет (Список № 1, часть IV);

при стаже творческой работы не менее 25 лет (Список № 1, часть V);

при стаже творческой работы не менее 30 лет (Список № 1, часть VI);

д) отдельные категории спортсменов при стаже работы не менее 20 лет (Список № 1, часть VII).

Статья 11. Право на льготную пенсию с уменьшением общеустановленного возраста на 10 лет

Право на пенсию с уменьшением возраста, установленного статьей 7 настоящего Закона, на 10 лет независимо от места последней работы имеют:

а) работники, которые были заняты полный рабочий день на подземных работах, на работах с особо вредными и особо тяжелыми условиями труда (Список № 2, часть I);

мужчины — при стаже работы не менее 20 лет, из них не менее 10 лет на указанных работах;

женщины — при стаже работы не менее 15 лет, из них не менее 7 лет 6 месяцев на указанных работах.

Работникам, имеющим стаж на подземных работах менее 10 лет у мужчин и менее 7 лет 6 месяцев у женщин, за каждый полный год этих работ пенсионный возраст, предусмотренный статьей 7 настоящего Закона, снижается на 1 год.

Работникам, проработавшим — мужчины не менее 5 лет, женщины не менее 3 лет 9 месяцев — на работах с особо вредными и особо тяжелыми условиями труда, пенсии назначаются с уменьшением возраста, предусмотренного статьей 7 настоящего Закона, на 1 год за каждые 2 года 6 месяцев такой работы мужчинам и за каждые 2 года такой работы женщинам;

в) отдельные категории работников сельского хозяйства (Список № 3, часть II):

мужчины — при общем стаже работы не менее 25 лет, из них не менее 20 лет на указанных работах;

женщины — при общем стаже работы не менее 20 лет, из них не менее 15 лет на указанных работах;

г) женщины, работавшие в качестве трактористов-машинистов, машинистов строительных, дорожных и погрузочно - разгрузочных машин, смонтированных на базе тракторов и экскаваторов, — при общем стаже работы не менее 20 лет, из них не менее 15 лет на указанных работах (Список № 3, часть III);

д) работники инженерно-технического состава авиации (Список № 3, часть IV);

мужчины — при общем стаже работы в авиации не менее 25 лет, из них не менее 20 лет в указанных должностях;

женщины — при общем стаже работы в авиации не менее 20 лет, из них не менее 15 лет в указанных должностях;

е) работницы текстильного производства, занятые на станках и машинах, — при стаже указанной работы не менее 20 лет (Список № 3, часть V);

ж) водители городского пассажирского транспорта (Список № 3, часть VI):

мужчины — при стаже работы не менее 25 лет, из них не менее 20 лет на указанной работе;

женщины — при стаже работы не менее 20 лет, из них не менее 15 лет на указанной работе;

з) женщины, родившие пять и более детей и воспитавшие их до восьмилетнего возраста, и матери инвалидов с детства, воспитавшие их до этого возраста, — при стаже работы не менее 20 лет с зачетом в стаж времени ухода за детьми (пункты «д» и «ж» статьи 37) или при стаже работы не менее 15 лет без зачета в стаж указанного времени ухода за детьми.

При назначении пенсии наравне с родными детьми учитываются пасынки и падчерицы, если женщина воспитывала их не менее 5 лет до достижения ими возраста 8 лет;

и) граждане, работавшие в зоне экологического бедствия:

мужчины — при общем стаже работы не менее 25 лет, из них не менее 20 лет в указанной зоне;

женщины — при общем стаже работы не менее 20 лет, из них не менее 15 лет в указанной зоне;

к) учителя и другие работники просвещения при наличии специального стажа работы не менее 25 лет (Список № 3, часть VII);

л) врачи и другие медицинские работники при наличии специального стажа работы не менее 25 лет в сельской местности и не менее 30 лет в городах (Список № 3, часть VIII);

м) работники системы социального обеспечения, которые были непосредственно заняты обслуживанием престарелых, инвалидов и одиноких граждан (Список № 3, часть IX):

мужчины — при наличии специального стажа работы не менее 25 лет;

женщины — при наличии специального стажа работы не менее 20 лет.

Статья 13. Пенсии лилипутам и карликам

Право на пенсию с уменьшением возраста, установленного статьей 7 настоящего Закона, на 15 лет имеют больные гипофизарным нанизмом (лилипуты) и диспропорциональные карлики:

мужчины — при стаже работы не менее 20 лет;

женщины — при стаже работы не менее 15 лет.

Статья 14. Досрочное назначение пенсий по возрасту

Лица, уволенные в связи с сокращением численности (штатов) или ликвидацией предприятий, учреждений и организаций и имеющие статус безработного, имеют право на пенсию:

мужчины — по достижении возраста 58 лет и при стаже работы не менее 25 лет;

женщины — по достижении возраста 53 лет и при стаже работы не менее 20 лет.

ГЛАВА III. ПЕНСИИ ПО ИНВАЛИДНОСТИ

Статья 15. Условия назначения пенсий

Пенсии по инвалидности назначаются при полной или частичной утрате трудоспособности вследствие:

а) трудового увечья или профессионального заболевания согласно Перечню причин инвалидности и Перечню профессиональных заболеваний, утверждаемых Кабинетом Министров Республики Узбекистан;

б) общего заболевания (в том числе увечья, не связанного с работой, инвалидности с детства).

Статья 16. Группы инвалидности

В зависимости от степени утраты здоровья или трудоспособности определяются три группы инвалидности.

Причины и группы инвалидности, а также время наступления инвалидности и срок, на который устанавливается инвалидность, определяются врачебно-трудовыми экспертными комиссиями (ВТЭК), действующими на основании Положения о них, утверждаемого Кабинетом Министров Республики Узбекистан.

Статья 17. Стаж работы, дающий право на пенсию

Пенсии по инвалидности вследствие трудового увечья или профессионального заболевания назначаются независимо от стажа работы.

Пенсии по инвалидности вследствие общего заболевания назначаются при наличии следующего стажа работы ко времени наступления инвалидности:

Возраст	Стаж работы (в годах)
До достижения 23 лет	2
от 23 лет до достижения 26 лет	3
от 26 лет до достижения 31 года	5
от 31 года до достижения 36 лет	7
от 36 лет до достижения 41 года	9
от 41 года до достижения 46 лет	11
от 46 лет до достижения 51 года	14
от 51 года до достижения 56 лет	17
от 56 лет и старше	20

Лицам, ставшим инвалидами вследствие общего заболевания в период работы или после ее прекращения до достижения 20 лет, пенсии назначаются независимо от стажа работы.

При переводе с пенсии по инвалидности вследствие трудового увечья или профессионального заболевания на пенсию по инвалидности вследствие общего заболевания необходимый стаж определяется по возрасту ко времени первоначального установления инвалидности.

Статья 18. Пенсии при неполном стаже работы

Инвалидам I и II групп вследствие общего заболевания, которые не имеют достаточного для назначения полной пенсии стажа работы (статья 17), пенсия по инвалидности назначается в размере, пропорциональном имеющемуся стажу (статья 29).

ГЛАВА IV. ПЕНСИИ ПО СЛУЧАЮ ПОТЕРИ КОРМИЛЬЦА

Статья 19. Члены семьи, имеющие право на пенсию

Право на пенсию по случаю потери кормильца имеют нетрудоспособные члены семьи умершего кормильца, состоявшие на его иждивении (статья 20). При этом детям и лицам, указанным в пункте «в» настоящей статьи, пенсии назначаются независимо от того, состояли ли они на иждивении кормильца.

Родители и супруг (супруга) умершего, не состоявшие на его иждивении, также имеют право на пенсию, если впоследствии утратили источник средств к существованию.

Нетрудоспособными членами семьи считаются:

а) дети, братья, сестры и внуки, не достигшие 16 лет или старше этого возраста, если они стали инвалидами до достижения 16 лет. При этом братья, сестры и внуки — при условии, если они не имеют трудоспособных родителей;

б) отец, мать, отчим, мачеха, жена, муж, если они достигли пенсионного возраста, предусмотренного статьей 7, либо являются инвалидами;

в) один из родителей или супруг либо дед, бабушка, брат или сестра, независимо от возраста и трудоспособности, если он (она) занят уходом за детьми, братьями, сестрами или внуками умершего кормильца до достижения ими возраста, дающего право работающим находиться в отпуске без сохранения содержания по уходу за ребенком, и не работает;

г) дед и бабушка — при отсутствии лиц, которые по закону обязаны их содержать.

Учащиеся имеют право на пенсию по случаю потери кормильца до достижения ими 18-летнего возраста.

Несовершеннолетние, имеющие право на пенсию по случаю потери кормильца, сохраняют это право и при их усыновлении.

Пасынок и падчерица, если они не получали алиментов от родителей, имеют право на пенсию наравне с родными детьми.

Отчим и мачеха имеют право на пенсию наравне с отцом и матерью при условии, если воспитывали или содержали умершего пасынка (падчерицу) не менее 5 лет до достижения им 18-летнего возраста.

Все положения настоящего Закона, касающиеся семей умерших, соответственно распространяются и на семьи безвестно отсутствующих, если безвестное отсутствие кормильца удостоверено в установленном порядке.

Статья 20. Члены семьи, считающиеся иждивенцами

Члены семьи, указанные в статье 19 настоящего Закона, считаются состоявшими на иждивении умершего, если они находились на его полном содержании или получали от него помощь, которая была для них постоянным и основным источником средств к существованию.

Члены семьи умершего, для которых его помощь была постоянным и основным источником средств к существованию, но которые сами получали какую-либо пенсию, имеют право перейти на пенсию по случаю потери кормильца.

Статья 21. Стаж работы кормильца, дающий право на пенсию

Семье кормильца, умершего вследствие трудового увечья или профессионального заболевания, а также семье умершего пенсионера пенсия назначается независимо от стажа работы кормильца.

Пенсия по случаю потери кормильца, умершего вследствие общего заболевания или увечья, не связанного с работой, назначается, если кормилец ко дню смерти имел стаж, который был бы необходим ему для назначения пенсии по инвалидности (статья 17).

Семьям граждан Республики Узбекистан — переселенцев из других стран, если кормилец не работал в Республике Узбекистан, пенсии назначаются:

а) получавшим в других странах пенсию по случаю потери кормильца — независимо от стажа работы кормильца;

б) не получавшим пенсии — при условии, если кормилец по возрасту ко дню прекращения работы имел соответствующий стаж (статья 17), а в случае смерти его вследствие трудового увечья или профессионального заболевания — независимо от стажа работы кормильца.

Статья 22. Пенсии при неполном стаже работы

Членам семьи, потерявшей кормильца, умершего вследствие общего заболевания и не имевшего стажа работы, достаточного для назначения полной пенсии по инвалидности (статья 17), пенсия назначается в размере, пропорциональном имеющемуся стажу работы кормильца (статья 29).

Статья 23. Сохранение пенсии при вступлении в новый брак

Пенсия, назначенная по случаю смерти супруга (супруги), сохраняется и при вступлении пенсионера в новый брак.

Статья 24. Выделение доли пенсии членам семьи кормильца

На всех членов семьи, имеющих право на пенсию, назначается одна общая пенсия.

По требованию члена семьи его доля пенсии выделяется и выплачивается ему отдельно.

Выделение доли пенсии производится с первого числа месяца, следующего за тем месяцем, в котором поступило заявление о разделе пенсии.

ГЛАВА V. ПОРЯДОК ИСЧИСЛЕНИЯ ПЕНСИИ И ЗАРАБОТКА

Статья 25. Размер пенсии

Размер пенсии зависит от продолжительности стажа работы и складывается из:

базового размера пенсии;

повышения пенсии за стаж работы;

надбавок к пенсии.

Статья 26. Базовые размеры пенсий

Настоящим Законом устанавливаются следующие базовые размеры пенсий:

а) для полных пенсий по возрасту — 55 процентов среднемесячного заработка, принимаемого для исчисления пенсии (статьи 31 и 33), но не менее 100 процентов официально установленной минимальной заработной платы;

б) для пенсий по инвалидности инвалидам I и II групп — 55 процентов среднемесячного заработка, принимаемого для исчисления пенсии, но не менее 100 процентов минимальной заработной платы;

в) для пенсий по инвалидности инвалидам III группы — 30 процентов среднемесячного заработка, принимаемого для исчисления пенсии, но не менее 50 процентов минимальной заработной платы;

г) для пенсии по случаю потери кормильца на каждого нетрудоспособного члена семьи — 30 процентов среднемесячного заработка, принимаемого для исчисления пенсии, но не менее 50 процентов минимальной заработной платы;

д) для пенсии по случаю потери кормильца на детей, потерявших обоих родителей (круглых сирот), или детей умершей одинокой матери, на каждого ребенка — 30 процентов среднемесячного заработка, принимаемого для исчисления пенсии, но не менее 100 процентов минимальной заработной платы.

Статья 27. Повышение пенсий за стаж работы

За каждый полный год стажа работы (статьи 37 — 40) сверх требуемого для назначения полной пенсии базовые размеры пенсии (статья 26) повышаются:

а) пенсии по возрасту — на 1 процент среднемесячного заработка, принимаемого для исчисления пенсии (статьи 31 и 33);

б) пенсии по инвалидности инвалидам I и II групп — на 1 процент среднемесячного заработка, принимаемого для исчисления пенсии;

в) пенсии по инвалидности инвалидам III группы — на 0,5 процента среднемесячного заработка, принимаемого для исчисления пенсии;

г) пенсии по случаю потери кормильца на каждого нетрудоспособного члена семьи — на 0,5 процента среднемесячного заработка кормильца.

Повышение пенсий по случаю потери кормильца, назначаемых на детей, потерявших обоих родителей (круглых сирот), производится из общей суммы заработка обоих родителей в пределах семикратного размера минимальной заработной платы.

Размеры пенсий, исчисленных в соответствии со статьей 26 и настоящей статьей, не могут превышать:

по возрасту и по инвалидности инвалидам I и II групп — 75 процентов заработка, принимаемого для исчисления пенсии;

по инвалидности инвалидам III группы и по случаю потери кормильца на каждого нетрудоспособного члена семьи — 40 процентов заработка, принимаемого для исчисления пенсии.

Статья 28. Надбавки к пенсиям

Надбавки к пенсиям, исчисленным в соответствии со статьями 26, 27, 29 настоящего Закона, устанавливаются в следующих размерах:

а) инвалидам войны I группы — 150 процентов минимальной заработной платы;

б) инвалидам войны II группы — 125 процентов минимальной заработной платы;

в) инвалидам войны III группы — 75 процентов минимальной заработной платы;

г) инвалидам I группы по зрению — 100 процентов минимальной заработной платы;

д) инвалидам I группы — 75 процентов минимальной заработной платы;

е) одиноким инвалидам II группы — 50 процентов минимальной заработной платы;

ж) участникам войны и приравненным к ним лицам — 50 процентов минимальной заработной платы;

з) лицам, работавшим и выполнявшим воинские обязанности в тылу в годы Великой Отечественной войны, — 30 процентов минимальной заработной платы;

и) родителям и женам (не вступившим в новый брак) военнослужащих, смерть которых связана с исполнением обязанностей военной службы, — 30 процентов минимальной заработной платы;

к) лицам, имеющим особые заслуги перед Республикой Узбекистан, — от 100 до 150 процентов минимальной заработной платы в зависимости от заслуг.

Статья 29. Исчисление пенсии при неполном стаже работы

Пенсии при неполном стаже работы (статьи 8, 18 и 22) назначаются в размере, пропорциональном имеющемуся стажу.

Пенсии при неполном стаже не могут быть ниже:

50 процентов минимальной заработной платы — для пенсий по возрасту;

100 процентов минимальной заработной платы — для пенсий по инвалидности инвалидам I группы;

50 процентов минимальной заработной платы — для пенсий по инвалидности инвалидам II группы;

30 процентов минимальной заработной платы — для пенсий по инвалидности инвалидам III группы;

50 процентов минимальной заработной платы — для пенсии по случаю потери кормильца на каждого нетрудоспособного члена семьи;

100 процентов минимальной заработной платы — для пенсий по случаю потери кормильца на каждого ребенка, потерявшего обоих родителей (круглых сирот).

Статья 30. Условия начисления надбавок

Надбавки начисляются независимо от вида назначаемой пенсии.

Обратившимся за пенсией одновременно с надбавкой, предусмотренной пунктами «а», «б» или «в» статьи 28, может начисляться надбавка, указанная в пункте «к» этой статьи.

По выбору обратившегося за пенсией одновременно с надбавкой, предусмотренной пунктами «г», «д» или «е» статьи 28, может начисляться одна из надбавок, указанных в пунктах «ж» или «з», а также надбавка, указанная в пункте «к» этой статьи.

Статья 31. Общий порядок определения среднемесячного заработка

Среднемесячный фактический заработок для исчисления пенсий берется за любые пять лет подряд (по выбору обратившегося за пенсией)) в течение всей трудовой деятельности, независимо от имеющихся перерывов в работе.

Среднемесячный заработок определяется путем деления общей суммы заработка за шестьдесят календарных месяцев работы подряд на шестьдесят. При этом по желанию обратившегося за пенсией месяцы с неполным числом рабочих дней в связи с поступлением на работу или увольнением учитываются как полные календарные месяцы работы.

В тех случаях, когда обратившийся за пенсией проработал менее пяти лет, среднемесячный заработок определяется путем деления общей суммы заработка за календарные месяцы работы на число этих месяцев.

При назначении пенсий работникам, занятым на сезонных работах, среднемесячный фактический заработок определяется путем деления заработка за любые пять сезонов подряд на шестьдесят.

Для расчета пенсии принимается заработок в сумме не свыше семикратного размера минимальной заработной платы.

В тех случаях, когда среднемесячный заработок, из которого исчисляется пенсия, ниже размера минимальной заработной платы или сведения о заработке полностью отсутствуют, пенсия исчисляется исходя из минимальной заработной платы.

Статья 32. Виды оплаты труда, учитываемые при исчислении пенсий

В заработок для исчисления пенсий включаются все виды оплаты труда, на которые по действующим правилам начисляются страховые взносы, кроме выплат единовременного характера, не обусловленных действующей системой оплаты труда.

В заработок для исчисления пенсии лицам, не подлежащим государственному социальному страхованию, включаются все виды денежного довольствия, аналогичные тем видам оплаты труда, на которые начисляются страховые взносы.

По желанию обратившегося за пенсией выплаченная за период обучения стипендия приравнивается к заработку.

Работникам, рабочее время которых не поддается учету (фермеры, лица, занятые индивидуальной трудовой деятельностью, работавшие у отдельных граждан по их обслуживанию, и другие), размер заработка, принимаемый для исчисления пенсий, определяется исходя из суммы выплаченных страховых взносов в Фонд социального страхования при Кабинете Министров Республики Узбекистан.

Натуральная часть заработка оценивается исходя из размеров взносов, перечисленных на социальное страхование.

Статья 33. Исчисление заработка лицам, проживающим в районах, где к заработной плате установлены районные коэффициенты

Лицам и семьям, проживающим в районах, где к заработной плате работающих установлены районные коэффициенты, при назначении пенсий учитывается фактическая заработная плата, исчисленная с учетом районного коэффициента.

Статья 34. Исчисление пенсий семьям пенсионеров

Семьям пенсионеров пенсии по случаю потери кормильца исчисляются из того же заработка, из которого исчислялась пенсия самого пенсионера (кормильца).

Статья 35. Исчисление пенсий гражданам — переселенцам из других государств

Пенсии гражданам — переселенцам из других государств, не работавшим в Республике Узбекистан, исчисляются из среднемесячного заработка работников соответствующей профессии и квалификации в Узбекистане ко времени назначения пенсии.

В случае, если такие профессии и квалификации в республике отсутствуют, то порядок определения среднемесячного заработка устанавливается Кабинетом Министров Республики Узбекистан.

Статья 36. Исчисление заработка за период работы за границей

При исчислении среднемесячного заработка работников, направленных на работу за границу, учитывается заработная плата, которую они получали до направления за границу.

ГЛАВА VI. ИСЧИСЛЕНИЕ СТАЖА РАБОТЫ

Статья 37. Виды трудовой деятельности, засчитываемой в стаж работы

В стаж работы засчитываются:

а) любая работа, на которой работник подлежал государственному социальному страхованию, независимо от вида деятельности, форм собственности и хозяйствования при условии уплаты страховых взносов в Фонд социального страхования.

При исчислении стажа работы в колхозе за период после 1965 года, если член колхоза не выполнял без уважительных причин установленного минимума трудового участия в общественном хозяйстве, учитывается время работы по фактической продолжительности.

Работникам, занятым творческой деятельностью, стаж работы устанавливается правлениями творческих союзов, начиная со дня опубликования или первого публичного исполнения или публичного показа произведения данного автора, при условии уплаты страховых взносов в Фонд социального страхования;

б) военная служба и пребывание в партизанских отрядах и соединениях, служба в органах государственной безопасности и в органах внутренних дел;

в) служба в военизированной охране, в органах специальной связи и в горноспасательных частях независимо от ведомственной подчиненности;

г) индивидуальная трудовая деятельность, в том числе на условиях индивидуальной (групповой) аренды или в личном подсобном, дехканском (фермерском) хозяйстве, при условии уплаты страховых взносов в Фонд социального страхования;

д) время ухода за инвалидом I группы или ребенком-инвалидом в возрасте до 16 лет, а также за престарелым, достигшим 80-летнего возраста, нуждающимся в постороннем уходе (по заключению лечебного учреждения);

е) очное обучение в высших и средних специальных учебных заведениях, в училищах, школах и на курсах по подготовке кадров, повышению квалификации и их переквалификации, в аспирантуре, докторантуре и клинической ординатуре, в том числе за границей;

ж) время ухода матери (мачехи) за малолетними детьми (пасынками, падчерицами), но не более чем до достижения каждым ребенком возраста 3 лет, в пределах 6 лет в общей сложности;

з) период проживания жен лиц офицерского состава, прапорщиков, мичманов и военнослужащих сверхсрочной службы с мужьями в местностях, где отсутствует возможность их трудоустройства, но не более 10 лет;

и) время пребывания за границей жен работников учреждений Республики Узбекистан и международных организаций, но не более 10 лет;

к) период проживания жен чабанов на отгонных пастбищах, где отсутствует возможность их трудоустройства, но не более 10 лет.

(Окончание на 4-й) стр.

Закон Республики Узбекистан

О ГОСУДАРСТВЕННОМ ПЕНСИОННОМ ОБЕСПЕЧЕНИИ ГРАЖДАН

(Окончание. Начало на 3-й стр.).

Периоды, предусмотренные в пунктах «е»—«к», засчитываются в стаж работы при наличии общего стажа не менее 5 лет, указанных в пунктах «а»—«г» настоящей статьи.

Лицам, ставшим инвалидами, периоды, предусмотренные в пунктах «е» — «к», засчитываются в стаж независимо от продолжительности стажа, указанного в пунктах «а» — «г» настоящей статьи.

Время нахождения на инвалидности I и II группы вследствие трудового увечья или профессионального заболевания засчитывается в стаж при назначении пенсии по возрасту и по случаю потери кормильца.

Время работы после назначения пенсии по возрасту не засчитывается в стаж для исчисления пенсии.

Исчисление пенсий по случаю потери кормильца, назначаемых на детей, потерявших обоих родителей (круглых сирот), производится, исходя из общей продолжительности стажа работы обоих родителей в размерах, указанных в пункте «г» статьи 27 настоящего Закона.

Статья 38. Периоды деятельности, засчитываемые в стаж работы в льготном исчислении

В льготном исчислении засчитываются в стаж:

а) служба и работа в качестве вольнонаемного состава в воинских частях, штабах и учреждениях, входящих в состав действующей армии, партизанских отрядах и соединениях в период боевых действий, участие в боевых действиях при выполнении интернационального долга — в тройном размере;

б) работа в тылу, в том числе работа в качестве вольнонаемного состава в воинских частях, и военная служба, кроме службы, предусмотренной пунктом «а» настоящей статьи, в годы Великой Отечественной войны (с 22 июня 1941 г. по 9 мая 1945 г.) — в двойном размере;

в) каждый полный год работы, дающий право на пенсию на льготных условиях в соответствии с пунктами «а» и «б» статьи 10 и пунктом «а» статьи 11 настоящего Закона, сверх 10 лет у мужчин и 7 лет 6 месяцев у женщин — в двойном размере;

г) работа в лепрозориях, противочумных учреждениях, в инфекционных учреждениях по лечению лиц, зараженных вирусом иммунодефицита человека, — в двойном размере;

д) работа отдельных категорий медицинских работников патологоанатомических учреждений и учреждений судебно-медицинской экспертизы — в полуторном размере;

е) время пребывания под стражей и пребывания в местах заключения граждан, необоснованно привлеченных к уголовной ответственности, необоснованно репрессированных и впоследствии реабилитированных — в полуторном размере.

Статья 39. Особенности исчисления стажа отдельным категориям граждан

Работникам, занятым на предприятиях и в организациях сезонных отраслей промышленности, работа в течение полного сезона учитывается за год работы, а в течение неполного сезона — по фактической продолжительности.

При исчислении стажа подземной работы, дающей право на пенсию по возрасту на льготных условиях (пункты «а», «б» статьи 10 и пункт «а» статьи 11), время нахождения на инвалидности вследствие трудового увечья или профессионального заболевания, полученных на этой работе, включается в указанный стаж без применения правила, установленного пунктом «в» статьи 38 настоящего Закона.

Статья 40. Условия включения в стаж времени работы за границей

Периоды работы за границей засчитываются в трудовой стаж при условии уплаты установленных страховых взносов в Фонд социального страхования, если иное не предусмотрено межгосударственными соглашениями.

Работа граждан Республики Узбекистан по найму (контракту) за границей устанавливается по записям, вносимым в трудовые книжки органами, уполномоченными Кабинетом Министров Республики Узбекистан.

Иностранным гражданам и лицам без гражданства работа за границей включается в стаж в пределах не более 1/3 стажа, приходящегося на работу в Республике Узбекистан, если межгосударственными соглашениями (договорами) не предусмотрено иное.

Статья 41. Особенности взаимного зачета стажа работы при назначении пенсий на льготных условиях

При назначении пенсий на льготных условиях производится взаимный зачет периодов работы, предусмотренных списками № 1, № 2 и № 3, при условии, что засчитываемые работы дают право на пенсию на аналогичных или более льготных условиях.

Статья 42. Порядок подтверждения стажа работы

Основным документом, подтверждающим стаж работы, является трудовая книжка. При отсутствии трудовой книжки или соответствующих записей в ней порядок подтверждения трудового стажа устанавливается Кабинетом Министров Республики Узбекистан.

ГЛАВА VII. НАЗНАЧЕНИЕ ПЕНСИЙ

Статья 43. Порядок обращения за назначением пенсии

Заявление о назначении пенсии работникам и членам их семей (в случае потери кормильца) подается через администрацию предприятия, учреждения, организации по месту последней работы.

Заявление о назначении пенсии членам колхозов и других кооперативов и их семьям подается через правление колхоза (кооператива).

Администрация (правление) в 10-дневный срок со дня поступления заявления оформляет необходимые документы о стаже и заработке и вместе с поданным заявлением и своим представлением направляет их в районный (городской) отдел социального обеспечения по месту жительства заявителя. Если работнику, обратившемуся за назначением пенсии, отказано в представлении к назначению пенсии, ему сообщается об этом в письменной форме с указанием причин отказа.

В тех случаях, когда обратившийся за пенсией не согласен с решением администрации (правления) об отказе в представлении его к назначению пенсии, он может подать заявление о назначении пенсии непосредственно в районный (городской) отдел социального обеспечения.

Заявления о назначении пенсии членам дехканских (фермерских) хозяйств, лицам, занятым индивидуальной трудовой деятельностью, другим гражданам и членам их семей подаются непосредственно в районный (городской) отдел социального обеспечения по месту жительства заявителя.

Отделы социального обеспечения обязаны давать разъяснения и справки по вопросам назначения пенсии, а также содействовать заявителю в получении необходимых документов.

Отделы социального обеспечения имеют право требовать соответствующие документы от предприятий, организаций и отдельных лиц, а в необходимых случаях проверять обоснованность их выдачи.

Предприятия и организации несут установленную законодательством ответственность перед пенсионером за ущерб, причиненный ему вследствие несвоевременного представления документов к пенсии (перерасчету пенсии), или представления документов, содержащих недостоверные сведения.

В случае нанесения ущерба государству из-за представления предприятием или пенсионером документов с недостоверными сведениями, причиненный ущерб возмещается Фонду социального страхования. При этом возмещение ущерба, причиненного предприятием, производится в течение одного месяца со дня получения соответствующего извещения из отдела социального обеспечения, а пенсионером — в порядке, предусмотренном статьей 65 настоящего Закона.

Статья 44. Органы, назначающие пенсии

Пенсии назначаются районными (городскими) отделами социального обеспечения.

Статья 45. Сроки рассмотрения документов о назначении пенсии

Документы о назначении пенсии рассматриваются не позднее 10 дней со дня их поступления.

В случае отказа в назначении пенсии отдел социального обеспечения не позднее 5 дней после вынесения соответствующего решения выдает или посылает предприятию, организации или заявителю извещение об отказе в назначении пенсии с указанием причины отказа и порядка обжалования, одновременно возвращает все документы.

Статья 46. День обращения за пенсией

Днем обращения за пенсией считается день приема представления или заявления со всеми необходимыми документами.

В тех случаях, когда к представлению или заявлению приложены не все необходимые документы, отдел социального обеспечения сообщает администрации предприятия, организации или заявителю, какие документы должны быть представлены дополнительно. Если они будут представлены не позднее 3 месяцев со дня получения извещения о необходимости представления дополнительных документов, то днем обращения за пенсией считается день приема представления или заявления о назначении пенсии.

Статья 47. Сроки назначения пенсии

Пенсии назначаются:

а) по возрасту — со дня достижения пенсионного возраста, если обращение за пенсией последовало не позднее трех месяцев со дня возникновения права на нее. Пенсия назначается пожизненно;

б) по инвалидности — со дня установления инвалидности ВТЭК, если обращение за пенсией последовало не позднее трех месяцев со дня установления инвалидности. Пенсия назначается на все время инвалидности. Инвалидам-мужчинам старше 60 лет и женщинам старше 55 лет пенсии по инвалидности назначаются пожизненно. Переосвидетельствование этих инвалидов производится только по их заявлению;

в) в случае потери кормильца — со дня возникновения права на пенсию, но не более чем за 6 месяцев перед обращением за пенсией. Пенсия назначается на весь период, в течение которого член семьи умершего считается нетрудоспособным согласно статье 19 настоящего Закона, а членам семьи, достигшим: мужчины — 60 лет, женщины — 55 лет, — пожизненно.

Во всех остальных случаях пенсия назначается со дня обращения.

Перевод с одной пенсии на другую производится с первого числа месяца, следующего за тем, в котором пенсионер обратился с соответствующим заявлением и всеми необходимыми документами.

Статья 48. Обжалование решений о назначении пенсий

Жалоба на решение о назначении пенсии может быть подана в районный (городской) суд.

ГЛАВА VIII. ПЕРЕРАСЧЕТ ПЕНСИЙ

Статья 49. Условия перерасчета пенсий

Перерасчет пенсий производится в случаях:

представления пенсионером дополнительных документов, влияющих на размер пенсии (о стаже работы и заработке до назначения пенсии и другие);

изменения группы инвалидности;

изменения числа членов семьи, получающих пенсию по случаю потери кормильца;

изменения размеров минимальной заработной платы;

установления (снятия) районного коэффициента или изменения его размера;

индексации доходов.

Пенсионеры могут обращаться за перерасчетом пенсии в любое время после возникновения права на нее.

Статья 50. Порядок перерасчета пенсий при изменении районного коэффициента

При установлении (снятии) районного коэффициента или изменении его размера, а также при переезде пенсионера на постоянное место жительства в район, где коэффициенты не установлены или установлены в другом размере, пенсия пересчитывается, исходя из минимальной заработной платы с учетом нового районного коэффициента.

Статья 51. Сроки перерасчета назначенной пенсии

При возникновении права на повышение пенсии перерасчет назначенной пенсии производится с первого числа месяца, следующего за тем, в котором пенсионер обратился за перерасчетом пенсии.

При наступлении обстоятельств, влекущих уменьшение размера пенсии, перерасчет производится с первого числа месяца, следующего за тем, в котором наступили эти обстоятельства.

ГЛАВА IX. ВЫПЛАТА ПЕНСИЙ

Статья 52. Порядок выплаты пенсий

Пенсии выплачиваются органами социального обеспечения по месту жительства пенсионера.

Статья 53. Выплата пенсий работающим пенсионерам

Работающим пенсионерам пенсия выплачивается в полном размере независимо от заработка или другого дохода.

Статья 54. Срок выплаты пенсий при восстановлении трудоспособности

В случае признания переосвидетельствованного трудоспособным пенсия выплачивается до конца месяца, в котором он признан трудоспособным, но не более чем до дня, по который установлена инвалидность.

Статья 55. Условия возобновления выплаты пенсий при перерывах в инвалидности

Выплата пенсии инвалиду приостанавливается, если он не явился во ВТЭК на переосвидетельствование в назначенный срок без уважительной причины, а в случае признания его вновь инвалидом возобновляется со дня приостановления, но не более чем за один месяц.

При пропуске срока переосвидетельствования по уважительной причине выплата пенсии производится со дня приостановления выплаты до дня переосвидетельствования, но не более чем за 3 года, если ВТЭК признает его за этот период инвалидом. При этом, если при переосвидетельствовании инвалид переведен в другую группу инвалидности (более высокую или более низкую), то пенсия за указанное время выплачивается по прежней группе.

Если выплата пенсии инвалиду, утратившему трудоспособность вследствие общего заболевания, была прекращена ввиду восстановления трудоспособности или приостановлена вследствие неявки на переосвидетельствование без уважительных причин, то в случае последующего признания его инвалидом выплата ранее назначенной пенсии возобновляется со дня установления инвалидности вновь при условии, если после прекращения выплаты пенсии прошло не более пяти лет. Если прошло более пяти лет, пенсия назначается вновь на общих основаниях.

Статья 56. Выплата пенсии по случаю потери кормильца детям, находящимся на полном государственном содержании

Детям — круглым сиротам за период нахождения на полном государственном содержании пенсия выплачивается в размере 100 процентов минимальной заработной платы.

Детям, потерявшим одного из родителей и находящимся на полном государственном содержании, пенсия выплачивается в размере 50 процентов минимальной заработной платы.

Причитающаяся за этот период сумма пенсии зачисляется в сберегательном банке во вклад на имя ребенка.

Статья 57. Срок выплаты пенсии по случаю потери кормильца.

При наступлении обстоятельств, влекущих прекращение выплаты пенсии по случаю потери кормильца, выплата пенсии прекращается с первого числа месяца, следующего за тем, в котором наступили эти обстоятельства.

Статья 58. Обязанность пенсионеров извещать отделы социального обеспечения об изменении условий, влияющих на выплату пенсии

Пенсионер, получающий пенсию по случаю потери кормильца на нетрудоспособных членов семьи, обязан извещать отдел социального обеспечения об изменениях в составе членов семьи, на которых выплачивается пенсия, о прекращении ими учебы, а также о переходе на полное государственное содержание.

Статья 59. Выплата пенсии за прошлое время

Начисленные суммы пенсии, не востребованные пенсионером своевременно, выплачиваются за прошлое время не более чем за три года перед обращением за получением пенсии.

Суммы пенсии, не полученные своевременно по вине органа, назначающего или выплачивающего пенсию, выплачиваются за прошлое время без ограничения срока.

Статья 60. Выплата пенсии лицам, проживающим в домах-интернатах для престарелых и инвалидов

Одиноким пенсионерам, проживающим в домах-интернатах (пансионатах) для престарелых и инвалидов, выплачивается разница между пенсией и стоимостью содержания, но не менее 10 процентов, а инвалидам войны — не менее 20 процентов назначенной пенсии. Пенсионерам, проживающим в домах-интернатах для психических больных, пенсия не выплачивается.

Статья 61. Выплата пенсий в период пребывания на стационарном лечении

За время пребывания пенсионера на стационарном лечении пенсия выплачивается полностью.

Статья 62. Приостановление выплаты пенсии на время лишения свободы

В случае лишения пенсионера свободы выплата назначенной пенсии приостанавливается на время лишения свободы.

Статья 63. Выплата недополученной пенсии в связи со смертью пенсионера и выплата пособия на погребение.

Суммы пенсии, причитавшиеся пенсионеру и оставшиеся недополученными в связи с его смертью, не включаются в состав наследства и выплачиваются тем членам семьи, которые относятся к кругу лиц, обеспечиваемых пенсией по случаю потери кормильца (статьи 19, 20). Родители, супруг (супруга), а также члены семьи, проживавшие совместно с пенсионером на день его смерти, имеют право на получение этих сумм и в том случае, если они не входят в круг обеспечиваемых пенсией по случаю потери кормильца.

Сумма недополученной пенсии за месяц, в котором наступила смерть пенсионера, выплачивается указанным членам семьи за дни этого месяца до его смерти.

При обращении нескольких членов семьи причитающаяся им сумма пенсии делится между ними поровну.

В случае смерти пенсионера его семье или лицу, осуществившему похороны пенсионера, выплачивается пособие на погребение в размере двухмесячной пенсии, но не менее двухкратного размера минимальной заработной платы.

Указанные суммы выплачиваются, если обращение за ними последовало не позднее 6 месяцев после смерти пенсионера.

Статья 64. Выплата пенсии гражданам, выехавшим из Республики Узбекистан

Пенсии, назначенные до выезда на постоянное жительство за границу, выплачиваются за 6 месяцев вперед перед отъездом из расчета размера пенсии на день подачи заявления о выезде в районный (городской) отдел социального обеспечения.

За время пребывания этих граждан за границей выплачиваются только пенсии, назначенные вследствие трудового увечья или профессионального заболевания, если иные правила не предусмотрены межгосударственными соглашениями (договорами).

Статья 65. Удержания из пенсий

Удержания из пенсий могут производиться:

а) на основании судебных решений, определений, постановлений и приговоров (в части имущественных взысканий), исполнительных надписей нотариальных контор и других решений и постановлений, исполнение которых в соответствии с законодательством Республики Узбекистан производится в порядке, установленном для исполнения судебных решений;

б) на основании решений районного (городского) отдела социального обеспечения в случае излишней выплаты сумм пенсии пенсионеру вследствие злоупотреблений с его стороны (в результате представления документов с заведомо неправильными сведениями, непредставления сведений об изменениях в составе членов семьи, на которых назначена пенсия по случаю потери кормильца) либо вследствие счетной или другой технической ошибки.

Никакие другие удержания из пенсий, кроме указанных выше, не допускаются.

Размер удержания из пенсии исчисляется из суммы, причитающейся пенсионеру к выплате.

Сумма ежемесячных удержаний не может превышать 50 процентов пенсии.

В случаях прекращения выплаты пенсии (например, вследствие восстановления трудоспособности) до полного погашения задолженности по излишне выплаченным суммам пенсий оставшаяся задолженность взыскивается в судебном порядке.

Статья 66. Средства на выплату пенсий

Выплата пенсий, назначенных в соответствии с настоящим Законом, а также пособий на погребение осуществляется за счет средств Фонда социального страхования. Порядок формирования Фонда определяется законодательством Республики Узбекистан.

Предприятия и организации независимо от форм собственности из средств, предназначенных на оплату труда, вносят в Фонд социального страхования плату, покрывающую расходы на выплату пенсий, назначенных по инвалидности вследствие трудового увечья или профессионального заболевания, полученных по вине предприятия, а также на выплату пенсий, назначенных в соответствии с пунктами «б» — «ж» статьи 12 настоящего Закона до достижения работником пенсионного возраста, предусмотренного статьей 7 настоящего Закона.

Выплата пенсий, назначенных в соответствии со статьей 14 настоящего Закона, до достижения пенсионером возраста, предусмотренного статьей 7 настоящего Закона, производится за счет средств Фонда содействия занятости населения, отчисляемых в Фонд социального страхования.

Статья 67. Освобождение пенсий от налогов

Пенсии, выплачиваемые в соответствии с настоящим Законом, налогом не облагаются.

Президент Республики Узбекистан
И. КАРИМОВ.

г. Ташкент,
3 сентября 1993 г.

ПОСТАНОВЛЕНИЕ ВЕРХОВНОГО СОВЕТА РЕСПУБЛИКИ УЗБЕКИСТАН

О ПОРЯДКЕ ВВЕДЕНИЯ В ДЕЙСТВИЕ ЗАКОНА РЕСПУБЛИКИ УЗБЕКИСТАН «О ГОСУДАРСТВЕННОМ ПЕНСИОННОМ ОБЕСПЕЧЕНИИ ГРАЖДАН»

Верховный Совет Республики Узбекистан **постановляет**:

1. Ввести в действие Закон Республики Узбекистан «О государственном пенсионном обеспечении граждан» с 1 июля 1994 года.

2. Установить, что пенсии, назначенные до 1 июля 1994 года, подлежат перерасчету на условиях и по нормам названного Закона. При этом пенсии, исчисленные с учетом надбавок на нетрудоспособных членов семьи, пересчитываются без этих надбавок.

Во всех случаях пенсии выплачиваются в размерах не ниже предусмотренных ранее действовавшим законодательством (без учета надбавок на нетрудоспособных членов семьи).

3. Установить, что предприятия и организации независимо от форм собственности и хозяйствования из средств, предназначенных на оплату труда, вносят в Фонд социального страхования при Кабинете Министров Республики Узбекистан плату, покрывающую расходы на выплату пенсий в соответствии с пунктами «б»—«е» статьи 12 Закона «О государственном пенсионном обеспечении граждан» до достижения работником пенсионного возраста, предусмотренного статьей 7 Закона, в размере 80 процентов по пенсиям, назначаемым в 1994 году, 90 процентов — в 1995 году и 100 процентов по пенсиям, назначаемым в 1996 и последующих годах.

4. Сохранить действовавший до введения в действие Закона «О государственном пенсионном обеспечении граждан» порядок:

применения поправочных коэффициентов для исчисления заработка при назначении и перерасчете пенсий;

льготного пенсионного обеспечения по возрасту за лицами, работавшими до введения в действие Закона на работах с вредными и тяжелыми условиями труда, предусмотренного ранее действовавшим законодательством.

5. Установить, что пенсионное обеспечение граждан, пострадавших вследствие чернобыльской катастрофы, определяется Кабинетом Министров Республики Узбекистан.

6. Установить, что время работы после назначения пенсии до 1 июля 1994 года учитывается при перерасчете размера пенсий в соответствии со статьей 27 указанного Закона.

7. Кабинету Министров Республики Узбекистан до 1 марта 1994 года:

принять необходимые нормативные акты, обеспечивающие реализацию Закона Республики Узбекистан «О государственном пенсионном обеспечении граждан» по вопросам, отнесенным к его компетенции;

с участием Совета Федерации профсоюзов Узбекистана разработать списки производств, цехов, профессий, показателей, дающих право на льготное пенсионное обеспечение, и осуществлять контроль за правильностью применения этих списков;

представить в Верховный Совет Республики Узбекистан предложения о внесении в действующее законодательство изменений и дополнений, вытекающих из данного Закона, а также предложения о тарифах взносов на государственное социальное страхование, уплачиваемых предприятиями, учреждениями и организациями, гражданами и лицами, занятыми индивидуальным трудом, в том числе членами крестьянских (фермерских) хозяйств;

определить порядок социального обеспечения нетрудоспособных граждан, не имеющих стажа работы, и членов их семей, а также малообеспеченных семей с детьми. Обеспечить ввод в действие этого порядка одновременно с введением в действие Закона, т. е. с 1 июля 1994 года;

привести акты правительства Республики Узбекистан в соответствие с Законом «О государственном пенсионном обеспечении граждан». Обеспечить пересмотр и отмену министерствами и ведомствами республики их нормативных актов и инструкций, противоречащих Закону;

разработать положение, определяющее особые заслуги перед Республикой Узбекистан, дающие право на надбавку к пенсии.

8. Предприятиям и организациям предоставить право за счет собственных средств, предназначенных на оплату труда:

назначать и выплачивать досрочные пенсии работникам, занятым на работах с неблагоприятными условиями труда, если они не пользуются правом на льготные пенсии по условиям труда в соответствии с названным Законом;

выплачивать единовременное пособие при выходе на пенсию работникам, имеющим заслуги перед данным трудовым коллективом;

устанавливать и выплачивать ежемесячные доплаты к пенсиям с учетом трудового вклада работника, продолжительности стажа работы, материальной обеспеченности и состояния здоровья.

9. Министерству социального обеспечения проводить разъяснение порядка применения Закона министерствам и ведомствам республики, местным органам государственного управления, предприятиям и организациям независимо от их форм собственности и хозяйствования.

Председатель Верховного Совета Республики Узбекистан
Ш. ЮЛДАШЕВ.

г. Ташкент,
3 сентября 1993 г.

ИМЕНА ГЕРОЕВ ВЕЧНО ЖИВЫ В ПАМЯТИ НАШЕЙ

В кишлаке Юнусабад Ташкентского района установлен памятник работникам милиции Мусе Гасан-оглы Гашимову, Алимджану Аскарову, Маткариму Матджанову, погибшим от рук бандитов у поста «Учкахрамон» на оживленной автомагистрали, что связывает Узбекистан и Казахстан...

На митинге по случаю открытия памятника начальник Ташкентского городского управления внутренних дел, генерал-майор милиции Комилджан Гафуров рассказал о коротком, но ярком жизненном пути трех отважных автоинспекторов, пожертвовавших своей жизнью во имя спокойствия и безопасности людей.

Это было в ночь на 16 июня 1989 года. Неожиданно возникшие из ночной темноты преступники применили оружие. Несмотря на полученные ранения, Мусо и Алимджан вступили в вооруженную схватку с бандитами, дрались с ними, пока хватило сил. Мужественные парни погибли, до конца выполнив свой служебный долг. Один из преступников был убит, другой успел бежать. Подоспевший к месту происшествия Маткарим Матджанов кинулся в погоню за опасным преступником, направившимся в глубь города, и нагнав его, вступил в единоборство. Бандит был задержан. Однако сам Маткарим был тяжело ранен, врачи не смогли спасти ему жизнь...

Под траурную музыку, исполняемую оркестром, с памятника снимается покрывало. Взорам собравшихся предстают отлитые в бронзе скульптурные изображения трех героев. Памятник создан известным скульптором Яковом Шапиро. Была совершена молитва в память о покойных. Родственники, друзья и сослуживцы возложили к подножию памятника цветы.

П. НИШАНОВ.
корр. УзА.

Редактор
А. Т. ПУКЕМОВ.

Регистрационный № 9. Тираж — 38546. Объем — 2 печ. л. Способ печати — офсетный. Формат — А 2.
Издательско-полиграфический концерн «Шарк» при Управлении делами аппарата Президента Республики Узбекистан, адрес предприятия: ул. Буюк Турон, дом 41.
Заказ № Г-639. Индекс 64673. Выходит во вторник, четверг, субботу. Время подписания в печать по графику в 20.30, номер подписан в 19.00.