Пролетарии всех стран, соединяйтесь!

ТАШКЕНТСКАЯ ПРАВДА

Орган Ташкентского обкома Коммунистической партии Узбекистана и областного Совета народных депутатов

ГАЗЕТА ИЗДАЕТСЯ С 9 ФЕВРАЛЯ 1954 ГОДА | № 35 (9420) • Вторник, 19 февраля 1991 года | Цена 6 коп.

СЕГОДНЯ В НОМЕРЕ:

● Продукцией завалены склады, а на прилавках магазинов пусто. Почему! Об этом рассказывает материал А. Ташкенбаева «ВИНОВАТА... БУТЫЛКА!».

● «НЕ ВЕРЬТЕ ГЛАЗАМ СВОИМ...» — утверждают преподаватели военной кафедры ТашГУ и журналист С. Романов, ибо то, что издалека выглядит новым корпусом, на деле является строительным браком.

— 3 СТР.

● О гостях столицы — театре из Джамбула, о спортивных новостях вы прочитаете на

— 4 СТР.

В СОВЕТЕ ФЕДЕРАЦИИ

Под председательством Президента СССР М. С. Горбачева 16 февраля состоялось заседание Совета Федерации. Участники обсудили вопросы, связанные с проектом соглашения по вопросам социальной защиты населения и политики в сфере ценообразования. На заседание Совета Федерации были также вынесены предложения о структуре и составе Кабинета министров СССР.

В работе Совета Федерации приняли участие Председатель Верховного Совета СССР А. И. Лукьянов, премьер-министр В. С. Павлов, члены Кабинета министров СССР.

(ТАСС).

СОЗДАЕТСЯ КООРДИНАЦИОННАЯ ГРУППА

Как сообщило Министерство печати и массовой информации России, 16 февраля в Москве состоялась встреча руководителей Белорусской ССР, Казахской ССР, РСФСР, Узбекской ССР и Украинской ССР. Были обсуждены вопросы создания системы контроля за взаимными поставками основных видов продукции, в частности продовольствия, товаров народного потребления.

Решено создать в Москве для этих целей постоянную группу ответственных представителей от каждой республики и возложить на нее все функции по контролю, координации и оказанию помощи предприятиям в выполнении взаимных договорных обязательств.

На встрече состоялся обмен мнениями по проекту структуры и составу Кабинета министров СССР, представленным В. С. Павловым на заседании Совета Федерации СССР.

(ТАСС).

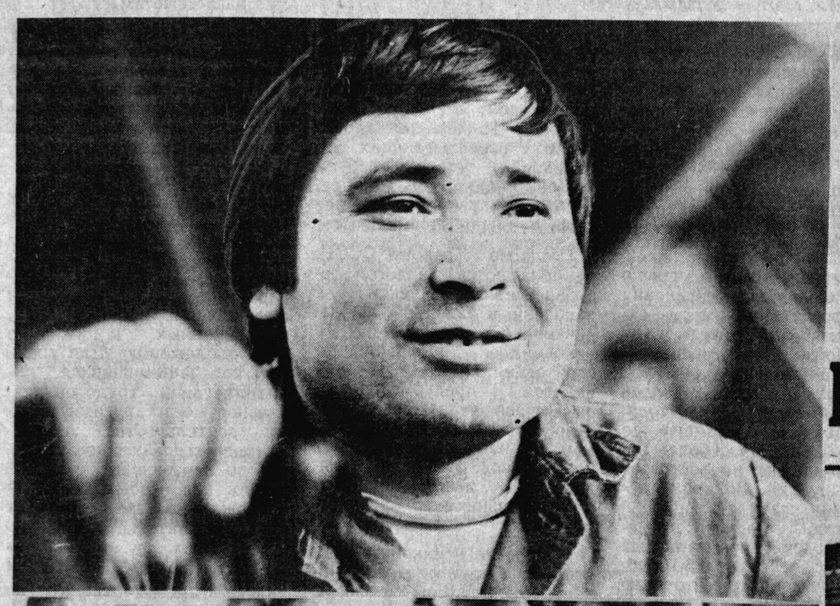

ЧКАЛОВЦЫ! ВЫЙДЕМ СУББОТНИК МИРА И МИЛОСЕРДИЯ!

16 февраля в Ташкентском авиационном производственном объединении имени Чкалова состоялся необычный субботник. Коллектив объединения посвятил это мероприятие миру и милосердию. Авиаторы решили, что 75 процентов заработанных средств перечислят в детские дома, в помощь семьям военнослужащих, погибших в Афганистане, в дома престарелых. Остальные средства будут перечислены в Узбекское отделение Фонда мира. Представители фонда, побывавшие в этот день в объединении, прошли по цехам, познакомили тружеников предприятия с деятельностью Фонда мира, поблагодарили рабочих за благородную инициативу.

На снимках: один из зачинателей доброго почина сборщик Уммет Кабылбеков; хорошо потрудилась на субботнике бригада клепальщиков в составе Николая Ефанова, Виталия Мордасова, Василия Талдыкина, Феликса Кима; «Для хорошего дела потрудиться не жалко», — говорят Гайрат Хакимов и Рашид Тошпулатов.

Фото В. ТУРАЕВА.

17 марта — референдум СССР

ВЫБОР

Читатели «ТП» о Союзном договоре и дружбе народов

Говорят, сколько людей, столько и мнений. В справедливости этих слов всякий раз убеждаешься, когда знакомишься с письмами читателей, поступающих в редакцию. В эти дни многие из них посвящены предстоящему референдуму.

Граждане страны впервые получили непосредственную возможность принимать решения по наиболее важным вопросам государственной жизни. Сегодня самый главный из них — судьба нашего многонационального государства. Читатели единодушны в своем мнении: Союз необходимо сохранить. А вот каким ему быть, что должно стать его цементирующей основой — мнения расходятся. Одни откровенно «примеряют» проект договора, что называется, только на себя, и только с этой точки зрения оценивают углубляющийся суверенитет республики. Других «заносит» в большую политику. Рассуждения и доводы их поверхностны, лишены серьезной правоведческой аргументации. Однако и такие письма представляют определенный интерес, поскольку отражают сложные процессы, происходящие в нашем обновляющемся обществе.

Ассоциация «Народная дипломатия», обращается в редакцию ее председатель К. Б. Гулямов, предлагает вашему вниманию альтернативный проект Союзного договора — «Договор о содружестве». Отвергая федеративный принцип устройства Союза, мы в то же время предлагаем сохранить Союз в виде содружества государств.

Чтобы читатели могли представить, что это такое, процитируем начало второго пункта этого «альтернативного проекта».

«От названия «Содружество» убираются слова советский, социалистический как названия, не соответствующие современным представлениям...

А что взамен?

Авторы проекта предлагают объявить конкурс на новое название, например, Содружество Восточных Государств, Содружество Евразийских Государств и т. д.

А вот Ф. Гумеров, назвавшийся рабочим из Ангрена, не мудрствует лукаво. Если даже маленький островок в Океании, рассуждает он, имеет свою государственность, свою независимость, «почему же союзные республики не могут быть суверенными независимыми государствами? Ну так вот, исходя из этого, пусть каждая республика, каждая нация определит квоту — сколько людей других наций могут проживать в той или иной республике. Стесняться здесь не надо».

Словом, рубить так рубить, чтобы щепки осколками летели, резать, рвать прежние связи. Подобных писем немного. Большинство читателей придерживаются иного мнения. Они исходят из того, что веками создававшийся союз народов объединяют не только географическое, территориальное единство, но и экономические связи, которые невозможно разорвать, обособить.

В Союзе они видят ту нравственную, гуманистическую потребность, которая присуща большинству простых людей. Доброжелательность, стремление жить в мире и согласии, помогать друг другу свойственны каждому народу, а не какой-то одной нации. И как бы мы ни судили о своем историческом прошлом, эти качества с особой глубиной проявились в годы становления Союза Советских Социалистических Республик. Именно об этом в первую очередь пишут читатели. Вот одно из таких писем. Его написала женщина, которая подписалась необычно, так, как звали ее в махалле соседи: «Любахон»:

«Слышала выступление И. А. Каримова, нашего Президента, и сразу как-то стало легче на сердце.

Я верю в его здравую политику, вселяющую уверенность в людей Узбекистана. Ведь у нас нет оснований для того, чтобы что-то делить промеж себя. Я прожила в Узбекистане 70 лет. Вся моя жизнь прошла в Ташкенте. Когда в 20-м голодном году, умирая от голода, вся моя семья приютилась в Ташкенте, нас обогревали узбекские семьи, нам не дали умереть.

Нас кормила вся махалля, кто чем мог, помогали, обогревали. Все нам сочувствовали. Мы всей семьей жили — не знаю улицу, — но помню, остановка «Чакар» — это от Комсомольского озера две остановки. На всей улице нас было две семьи, мы, русские, и одна семья эстонцев. Мы учились в одной школе, помню только одно: приезжал к нам в школу Усман Юсупов, очень нас поздравлял и улыбался. Школа была русско-узбекская. Когда нас поселили во дворе узбекской семьи, я очень привязалась к женщине по имени Башар. У нее была племянница Зарипа. Очень хорошо помню, как они относились к нам, русским. Ни один раз они не сели за стол, чтобы не пригласить нас. Это очень гостеприимные люди, исключительно вежливые, уважительные. Дай бог им здоровья, сколько жива буду, всю жизнь буду благодарить их за их чуткое, доброе отношение к людям, всех национальностей. Зарипа, помнишь ли ты меня, я еще жива.

Целую много, много раз. Твоя Любахон».

Схожую историю воскрешает в своем письме Данилова из Ташкента. (К сожалению, она не сочла нужным указать свое имя-отчество). Отец ее был воспитанником детдома в Коканде, куда его привезли осиротевшего из Оренбургской области.

«У нас, помню, не было коровы, — вспоминает Данилова о военных годах. — Так женщины - узбечки делились с нами молоком, и не за деньги, а так — отрывали от себя. И мы были очень благодарны им. Я всегда считала узбекский народ добрым, порядочным и гостеприимным. Он такой и есть на самом деле».

Тем более становится обидно, когда кое-кому хочется вбить клин между народами, проживающими в республике. Когда под разговоры о подлинно суверенной республике протаскиваются националистические суждения и действия, вызывающие определенную настороженность среди части населения, проживающего в республике.

Многие читатели, например, ветеран войны и труда А. Белокопытов и его соавтор Ю. Гентшке, обращают внимание на то, что в ряде случаев нарушаются положения законов о языке. В частности, вывески в магазинах, на остановках, в других общественных местах не дублируются, как это предусмотрено в законе. Плохо отработана система обучения узбекскому языку русскоязычного населения. Эти проблемы тревожат и Б. А. Шималина из Алмалыка, Ю. М. Абдуллаева из Ташкента.

Что ж, наверное, и над этим надо задуматься, готовясь к референдуму о судьбе нашего Союза. Не стоит забывать и о том, что он состоится в год пятидесятилетия начала Великой Отечественной войны, ставшей суровым испытанием и для нашего государственного строя, и дружбы, сплоченности народов СССР. Об этом напоминает в своих письмах ветеран войны из совхоза «Огонек» А. Турунтаев, участник героического сражения за Ленинград В. П. Овчинникова - Заносова, другие читатели. Они выражают уверенность в том, что, сказав «да» во время референдума, каждый советский человек снова проголосует за дружбу народов нашего единого государства.

А. ТЕПЛЯКОВ.

В ЦЕНТРЕ ВНИМАНИЯ — ПРОБЛЕМА ПРОДОВОЛЬСТВИЯ

С ЗАСЕДАНИЯ СЕКРЕТАРИАТА ЦК КПСС

Обмен мнениями на очередном заседании Секретариата ЦК КПСС, которое прошло под председательством заместителя Генерального секретаря ЦК КПСС В. А. Ивашко, развернулся вокруг наиболее острых проблем в жизни нашей страны: конфликты и противостояние в республиках, вопиющие нарушения прав человека силами, громогласно объявляющими себя оплотами демократии.

Выступавшие высказались за то, чтобы шире и активнее донести правду по всем этим вопросам до советской и мировой общественности через средства массовой информации и непосредственное общение, показать подлинный лик тех, кто еще вчера навязчиво представлялись публике не иначе как правозащитники и поборники демократии. Говорилось и о том, что псевдодемократические лидеры ряда Советов, весьма преуспевшие в подавлении инакомыслия, оказались куда менее способными наладить мало-мальски полезное дело.

В связи с этим Секретариат обсудил меры, призванные сконцентрировать усилия коммунистов на том, чтобы не допустить дальнейшего ухудшения ситуации, выполнить программу Президента СССР по стабилизации продовольственного положения в стране.

Отмечалось, что в ЦК КПСС поступают многочисленные письма и устные обращения с мест, в которых сообщается о критической ситуации, сложившейся на крупных животноводческих комплексах и птицефабриках в связи с острым недостатком комбикормов.

Резко ухудшилось материально - техническое снабжение колхозов и совхозов, не снимается острота с выделением сельскому хозяйству техники, удобрений, пестицидов, средств защиты растений, горючего.

На заседании Секретариата решено разослать в партийные организации письмо, в котором поддержать меры, направленные на улучшение продовольственного положения в нынешнем году, определить задачи коммунистов в Советах народных депутатов, сельскохозяйственных органах, колхозах и совхозах. Конкретными целями усилий партийных организаций являются повышение эффективности общественного производства, формирование в аграрной сфере многоукладной экономики, проведение земельной реформы.

ПРЕСС-ЦЕНТР ЦК КПСС.

ЗАСЕДАНИЕ ШТАБА

Создан штаб по подготовке и проведению референдума СССР на территории Ташкентской области. На первом его заседании, состоявшемся в минувшую субботу, утвержден план работы, распределены обязанности между его членами. Вел заседание руководитель штаба, заместитель председателя областного Совета народных депутатов Р. К. Турсунов. О ходе подготовки к проведению референдума в городах и районах области сообщил собравшимся заведующий отделом организационно-советской работы облсовета С. Ш. Исламов.

На заседании выступила второй секретарь Ташкентского обкома партии Ш. Н. Махмудова.

ПЯТАЯ СЕССИЯ БЕРЕТ СТАРТ

Так сложилось, что события в нашей стране и в мире не дали народным депутатам СССР в полной мере воспользоваться парламентскими каникулами. После четвертой сессии Верховного Совета СССР продолжали действовать комитеты и комиссии парламента, пять раз собирался его президиум. И это вполне объяснимо: так требовала и внутренняя, и международная обстановка. Потому пятая сессия Верховного Совета СССР, открывшаяся в Кремле 18 февраля, уже с самых первых часов взяла отчетливо деловой старт.

Совместное заседание Совета Союза и Совета Национальностей открыл Председатель Верховного Совета СССР А. И. Лукьянов. В работе сессии принимают участие Президент СССР М. С. Горбачев, а также вице - президент и премьер-министр, представители других руководящих органов.

Председательствующий во вступительном слове сказал, что новый парламентский марафон не будет ни простым, ни легким. В перерыве между сессиями депутаты побывали на местах, у своих избирателей, и еще раз убедились, в какое сложное, ответственное время мы живем. Поэтому во весь рост стоит задача стабилизации жизни страны, общества. На это направлены принятые в последнее время в соответствии с решениями IV Съезда народных депутатов СССР, парламента страны Указы Президента СССР, постановления правительства.

А. И. Лукьянов заметил далее, что за последнее время не улучшилось положение в «горячих» точках страны. События в Прибалтике, Закавказье, некоторых других регионах говорят о том, что остается реальной угроза сохранению Союза ССР и сложившихся федеративных связей между республиками. Не ослабевает напряженность в Южной Осетии. По поручению Верховного Совета СССР на места выезжали члены парламента, народные депутаты, мы принимали по этим вопросам соответствующие решения, напомнил председательствующий. Указами Президента СССР были сформированы делегации для переговоров с руководством Литвы, Латвии и Эстонии.

Продолжалась работа по подготовке нового Союзного договора, и, надо сказать, что она за последнее время идет все интенсивней и эффективней, добавил А. И. Лукьянов. Принципиальное значение имеет предстоящий общенародный референдум о сохранении и обновлении Союза ССР.

Сложной остается и международная обстановка, напомнил он. Наше внимание попрежнему приковано к Персидскому заливу. Обстановка на Ближнем Востоке отличается все большей остротой. Гибнут ни в чем не повинные люди, гражданское население, имеется угроза превышения того мандата, который был дан Советом Безопасности ООН.

Затем депутаты приступили к утверждению повестки дня и порядка работы сессии.

(ТАСС).

ПОСТАНОВЛЕНИЕ ВЕРХОВНОГО СОВЕТА УЗБЕКСКОЙ ССР

О ГОСУДАРСТВЕННЫХ СИМВОЛАХ УЗБЕКСКОЙ ССР

Руководствуясь Декларацией о суверенитете, Верховный Совет Узбекской Советской Социалистической Республики **постановляет:**

1. Поручить комиссии по разработке проекта новой Конституции (Основного Закона) Узбекской ССР, образованной на второй сессии Верховного Совета Узбекской ССР XII созыва, подготовку предложений о новом Государственном флаге, гербе и гимне Узбекской ССР и положений о них. В своей работе комиссии широко опираться на мнение общественности и депутатского корпуса республики.

2. Подготовленные предложения о флаге, гербе и гимне опубликовать в печати и организовать народное обсуждение.

Председатель Верховного Совета Узбекской ССР
М. ИБРАГИМОВ.

гор. Ташкент,
15 февраля 1991 г.

ПОСТАНОВЛЕНИЕ ВЕРХОВНОГО СОВЕТА УЗБЕКСКОЙ ССР

Об утверждении тов. Ханазарова А. А. председателем Государственного комитета Узбекской ССР по лесу

Верховный Совет Узбекской Советской Социалистической Республики **постановляет:**

Утвердить тов. Ханазарова Абдушукура Абдухалиловича председателем Государственного комитета Узбекской ССР по лесу.

Председатель Верховного Совета Узбекской ССР
М. ИБРАГИМОВ.

гор. Ташкент,
15 февраля 1991 г.

ПОСТАНОВЛЕНИЕ ВЕРХОВНОГО СОВЕТА УЗБЕКСКОЙ ССР

Об утверждении тов. Шаякубова Т. председателем Государственного комитета Узбекской ССР по геологии и минеральным ресурсам

Верховный Совет Узбекской Советской Социалистической Республики **постановляет:**

Утвердить тов. Шаякубова Тулкуна председателем Государственного комитета Узбекской ССР по геологии и минеральным ресурсам.

Председатель Верховного Совета Узбекской ССР
М. ИБРАГИМОВ.

гор. Ташкент,
15 февраля 1991 г.

ПОСТАНОВЛЕНИЕ ВЕРХОВНОГО СОВЕТА УЗБЕКСКОЙ ССР

О назначении тов. Бакибаева Э. Д. председателем правления Государственного банка Узбекской ССР

Верховный Совет Узбекской Советской Социалистической Республики **постановляет:**

Назначить тов. Бакибаева Эркина Джураевича председателем правления Государственного банка Узбекской ССР.

Председатель Верховного Совета Узбекской ССР
М. ИБРАГИМОВ.

гор. Ташкент,
15 февраля 1991 г.

ПОСТАНОВЛЕНИЕ ВЕРХОВНОГО СОВЕТА УЗБЕКСКОЙ ССР

Об освобождении тов. Маликова М.-Б. М. от обязанностей председателя Верховного суда Узбекской ССР

Верховный Совет Узбекской Советской Социалистической Республики **постановляет:**

Освободить тов. Маликова Мухамед-Бобира Маджидовича от обязанности председателя Верховного суда Узбекской ССР в связи с переходом на другую работу с его согласия.

Председатель Верховного Совета Узбекской ССР
М. ИБРАГИМОВ.

гор. Ташкент,
15 февраля 1991 г.

ПОСТАНОВЛЕНИЕ ВЕРХОВНОГО СОВЕТА УЗБЕКСКОЙ ССР

О назначении первого заместителя и заместителей прокурора Узбекской ССР

Верховный Совет Узбекской Советской Социалистической Республики **постановляет:**

Назначить:

Норпулатова Нормейли Нортураевича — первым заместителем прокурора Узбекской ССР, Донцова Владимира Васильевича — заместителем прокурора Узбекской ССР, Мирзаева Тахира Камбаровича — заместителем прокурора Узбекской ССР, Рахимова Фахри Хайдаровича — заместителем прокурора Узбекской ССР.

Председатель Верховного Совета Узбекской ССР
М. ИБРАГИМОВ.

гор. Ташкент,
15 февраля 1991 г.

ПОСТАНОВЛЕНИЕ ВЕРХОВНОГО СОВЕТА УЗБЕКСКОЙ ССР

О председателях комитетов Верховного Совета Узбекской ССР по плановым и бюджетно-финансовым вопросам и по экономической реформе и местному самоуправлению

Верховный Совет Узбекской Советской Социалистической Республики **постановляет:**

1. Освободить в связи с переходом на другую работу:

народных депутатов Узбекской ССР Бакибаева Эркина Джураевича — от обязанностей председателя Комитета по плановым и бюджетно-финансовым вопросам; Юлдашева Абдувахоба Абдусаматовича — от обязанностей председателя Комитета по экономической реформе и местному самоуправлению.

2. Избрать:

председателем Комитета по плановым и бюджетно-финансовым вопросам народного депутата от Хамзинского избирательного округа № 52 Нажимитдинова Фазлитдина Насритдиновича, освободив его от обязанностей члена комитета по промышленности, товарам народного потребления, услугам населению и торговле;

председателем Комитета по экономической реформе и местному самоуправлению — народного депутата от Гагаринского избирательного округа № 280 Ходжаева Эркина Норматовича.

Председатель Верховного Совета Узбекской ССР
М. ИБРАГИМОВ.

гор. Ташкент,
15 февраля 1991 г.

ОТ ПРЕЗИДИУМА ВЕРХОВНОГО СОВЕТА УЗБЕКСКОЙ ССР

Президиум Верховного Совета Узбекской ССР с глубоким прискорбием извещает, что 16 февраля 1991 года после продолжительной и тяжелой болезни скончался народный депутат Узбекской ССР от Димитровского избирательного округа № 381 Сырдарьинской области, секретарь Комитета Верховного Совета Узбекской ССР по вопросам экологии и рационального использования природных ресурсов **Абдугафур Абдуллаевич Алимов.**

IV сессия Верховного Совета Узбекской ССР

О проектах законов Узбекской ССР «О налогах с предприятий, объединений и организаций» и «О подоходном налоге с граждан Узбекской ССР, иностранных граждан и лиц без гражданства»

Доклад заместителя председателя Кабинета министров при Президенте Узбекской ССР Б. С. ХАМИДОВА

Уважаемые товарищи депутаты!

Согласно Декларации о суверенитете республики, мы должны следовать только закону, утвержденному нашим Верховным Советом.

Чтобы добиться настоящей экономической самостоятельности, мы должны прежде всего иметь свои социально справедливые законы, соответствующие проводимой в республике политике по экономическим вопросам, учитывающие местные условия, способные создавать экономические условия для всех участников общественного производства, несущие равные налоговые обязательства перед государством. И, наконец, это законы о налогах, являющихся одним из средств, которые играют важную роль в народном хозяйстве, в переходе к рыночным экономическим отношениям.

С учетом этого Кабинет министров при Президенте республики представляет проекты законов «О налогах с предприятий, объединений и организаций» и «О подоходном налоге с граждан Узбекской ССР, иностранных граждан и лиц без гражданства».

Проекты этих законов обсуждались на расширенном заседании всех комитетов Верховного Совета. В процессе обсуждения народными депутатами, представителями министерств и ведомств, общественных организаций, научными работниками было высказано много ценных мнений и предложений. Кроме того, были приняты во внимание предложения ряда крупных объединений, предприятий и трудовых коллективов.

Первое — о проекте Закона о налогах, взимаемых с предприятий.

Согласно проекту закона Узбекской ССР, предусматривается выплата налогов всеми объединениями, предприятиями и организациями с прибыли, оборота, от продажи, ввоза и вывоза продукции за пределы республики, от вывоза сырьевых ресурсов, с фонда заработной платы колхозников и средств, определенных для потребления.

В соответствии с декларацией, утвержденной нашим Верховным Советом, сумма всех налогов и другие выплаты, предусмотренные в Госбюджете, считаются доходами республики.

Эти средства на основе соглашения между Верховными Советами Узбекистана и Союза распределяются в бюджет республики и Союза.

Взимать налоги предусматривается в размере 45 процентов с прибыли. Анализ показывает, что в прошлом году при условии распределения прибыли на основе определенных нормативов доля прибыли, взимаемая в бюджет, возросла по предприятиям союзного подчинения в среднем на 53,8 процента, а на предприятиях республиканского подчинения — 49,5 процента. Следует учитывать также и то, что предприятия выделили для фондов своих министерств и ведомств по 10—15 процентов со средней прибыли. В результате предприятия оказались в очень тяжелом положении.

Если налог будет определен в размере 45 процентов, как предусматривается в проекте, то предприятия выиграют больше, чем в прошлом году.

Одно из различий рассматриваемого проекта от союзного закона заключается в том, что предусмотрены дифференцированные размеры налогов с предприятий с учетом видов их деятельности, их вклада в укрепление экономики республики, в дело удовлетворения потребностей населения в товарах и видах обслуживания. Например, для развития предприятий строительной промышленности и стройматериалов с учетом нехватки в нашей республике стройматериалов, необходимых для нашего народа, размеры налогов намечено определить в пределах 35 процентов вместо 45.

Для совхозов и колхозов, сельскохозяйственных арендных предприятий, а также строительных организаций (если 50 процентов и выше от общего объема выполняемых ими строительно - монтажных работ производится по заказам колхозов и совхозов и им отчисляются средства из республиканского бюджета) в случае, если их рентабельность оказывается ниже 5 процентов или если их рентабельность составляет от 5 до 30 процентов, и если налог взимается в размере 10 процентов, а степень рентабельности повышается выше 30 процентов, взимание налогов на увеличивающуюся часть предусмотрено в размере 50 процентов с прибыли.

В проекте закона придается значение также вопросам привлечения иностранного капитала, юридической гарантии деятельности зарубежных предпринимателей, стимулирование их за счет льгот по налогам. В соответствии с долей капитала, вложенного зарубежным партнером в фонд устава и видам его деятельности, ставка налога для него определяется в размере от 15 до 45 процентов.

Для производственных кооперативов и малых предприятий ставка налогов определена от дифференцированной прибыли в соответствии с видами их деятельности.

Определены размеры налогов, взимаемых с учреждений народного образования и здравоохранения, научных, культурных, спортивных и физкультурных учреждений, системы государственного радио и телевидения в адрес хозяйственных организаций (а также в профсоюзные санатории и профилактории), религиозных организаций — они составляют 25 процентов.

Полностью освобождены от выплаты налогов предприятия и подрядчики, получающие прибыль от реставрации исторических и культурных памятников, лечебно-производственные мастерские при медицинских учреждениях, предприятия по выпуску протезно - ортопедических изделий и организации по протезному обслуживанию инвалидов.

Скидки по выплате налогов определены и в отношении ряда общественных организаций.

Отличие от союзных законов наглядно проявляется в разделах проекта о налогах с прибыли и в разделе о предоставляемых льготах.

Например, сократятся налоги, взимаемые за дополнительную прибыль от производства товаров народного потребления, а также на прибыль, получаемую от производства и продажи товаров по низкой цене.

На 50 процентов сокращаются налоги, получаемые от прибыли в результате внедрения нового вида службы связи, с прибыли, выделяемой на проведение фундаментальных научно - исследовательских работ, а также на детские изделия, имеющие местное значение, научную технику и учебные материалы, на прибыли, получаемые от выделения средств на выпуск литературы для малочисленных народов, и выпуск художественных произведений для умственно отсталых лиц.

Кроме этого, в проекте сохранены все остальные скидки, предусмотренные в союзном законе.

НАЛОГ С ОБОРОТА

Основным источником дохода в республиканском и местном бюджете до сих пор считался налог, взимаемый с оборота.

Этот источник дохода, считаясь централизованным доходом союзного бюджета, распределялся по определенной норме между союзным, республиканскими и местными бюджетами. В проекте закона УзССР предусматривается налог с оборота полностью переводить в республиканский бюджет.

НАЛОГ С СЫРЬЕВЫХ РЕСУРСОВ, ВЫВОЗИМЫХ ЗА ПРЕДЕЛЫ РЕСПУБЛИКИ

Всем вам известно, что до сих пор мы продавали другим республикам в основном сырье, и в том числе хлопковое волокно. Однако продукцию, производимую из этого сырья, мы покупали с надбавкой оборотного налога. Налог же с оборота оставался там, где производилась продукция.

Учитывая это обстоятельство, данный налог сейчас вводится. Размер этого налога строго определен и, возникнув в результате разницы между договорной ценой, переводится в бюджет республики.

НАЛОГ С ЭКСПОРТА-ИМПОРТА

Этот налог состоит из разницы между валютными ценами и ценами в наших рублях на товары, закупаемые в зарубежных странах или вывозимые за рубеж. Это новый вид налогов для нашей республики.

НАЛОГ ОТ ПРОДАЖИ

Плательщиками этого налога в проекте нашего закона считаются независимо от формы их хозяйствования и собственности все предприятия и организации, продающие производимую ими продукцию и оказывающие всевозможные услуги. Точные размеры этого налога определяются Кабинетом министров.

НАЛОГ С ПЛАТЕЖНОГО ФОНДА ЗАРПЛАТЫ КОЛХОЗНИКОВ

Налог с фонда зарплаты колхозников выплачивается колхозами. Налог с колхозников взимается ежемесячно с фонда зарплаты, которая превышает в среднем 150 рублей. С учетом положения наших колхозников размер такой суммы по сравнению с союзным законом намечено увеличить на 50 рублей, в результате доходы колхозников увеличатся на 50 млн. рублей.

Уважаемые депутаты!

Вы держите в руках проект Закона о подоходном налоге с граждан Узбекской ССР. Поэтому нет необходимости останавливаться на всех статьях проекта. Разрешите остановиться подробнее лишь на различиях и основных особенностях проекта относительно союзного закона. Основные особенности проекта состоят в том, что он составлен прежде всего на основе принципов экономической политики, проводимой в республике, и в нем предусмотрено полностью освободить малообеспеченных граждан от выплат налога или предоставлять им определенные льготы, а для остальных граждан ввести одинаковые налоговые обязательства перед государством. То есть через создание для всех равных экономических условий намечено предоставить им широкие возможности для развития всех форм хозяйствования и собственности. Кроме того, с учетом местных условий и следуя основным принципам проводимой налоговой реформы, в качестве объекта налогообложения определен годовой доход.

Самым основным в нашем законе является вопрос о размере дохода, не облагаемого налогом, и вообще о размерах подоходного налога. По союзному закону не облагаются налогом граждане, чья среднемесячная зарплата и другие доходы составляют менее 100 рублей в месяц. Именно этот вопрос был предметом горячего обсуждения и на заседаниях комитетов Верховного Совета Узбекской ССР.

Всем известно, по уровню доходов на душу населения наша республика имеет самый низкий показатель в Союзе. По подсчетам специалистов, 85 процентов рабочих, служащих и других слоев населения ежемесячно получают доход в размере до 300 рублей. Доход более половины из них не достигает и 200 рублей. Во время обсуждения ставился вопрос о том, чтобы поднять размеры доходов необлагаемых налогом до 120 и 150 рублей. Этот вопрос всесторонне рассматривался у нашего Президента, было решено в целях улучшения материального положения малообеспеченных семей повысить размеры доходов, не облагаемых налогом, до 150 рублей в месяц или до 1.800 рублей в год. А это значит, что от подоходного налога освободятся почти 3 миллиона рабочих и служащих республики. Кроме того, около 1 миллиона рабочих и служащих, чья среднемесячная зарплата составляет от 150 до 200 рублей, будут выплачивать подоходный налог в заниженных размерах.

Может возникнуть вопрос, почему с доходов от 300 до 700 рублей налоги, налагаемые на них, в процентах больше, чем в союзном законе. Здесь я должен сказать о том, что при большем проценте налогов, взимаемых с доходов граждан, которые получают до 700 рублей, его сумма в рублях не превышает размера налога по союзному закону. Например, если на основе союзного закона с 300 рублей дохода налог составляет 34 рубля 20 копеек, то в республиканском проекте он равен 28 рублям, также если с 600 рублей — 73 рубля 20 копеек, то по нашему проекту — 71 рубль.

Уважаемые депутаты! В процессе обсуждения проекта поступило много предложений от творческих работников об уменьшении для них размера налогов. Мы идем на это.

Согласно закону, полностью будут освобождены от выплаты налогов Герои Советского Союза, инвалиды и участники Великой Отечественной войны и приравненные к ним инвалиды, инвалиды из органов внутренних дел, инвалиды с детства, также инвалиды по зрению 1 и 2 групп, матери - героини. Для лиц, имеющих на своем иждивении трех и более членов семей, инвалидов труда 1 и 2 групп, инвалидов по общим болезням 1 и 2 групп, одиноких матерей и вдов, имеющих двух детей до 16 лет, для родителей, воспитывающих инвалидов с детства, требующих постоянного ухода, предусмотрено предоставление льгот от 30 до 50 процентов.

Согласно закону СССР, не облагаются налогом государственные пенсии и надбавки к пенсии, выплачиваемые в соответствии с условиями добровольного страхования. Обложение налогом предусматривается в союзном законе с надбавок к пенсии, выплачиваемых по решению трудовых коллективов, с пенсий, выдаваемых международными и религиозными организациями.

В проекте закона нашей республики указано освобождение от налогов с любой пенсии и надбавок с нее.

Согласно закону СССР, родители и супруги погибших военнослужащих, а также воинов, исполнивших служебный долг в Афганистане, освобождаются от уплаты налогов в размере 50 процентов. В нашем же проекте предусматривается выплата льгот для таких лиц в размере 100 процентов.

Кроме того, освобождение от налогов предусмотрено для членов студенческих строительных отрядов и граждан, направленных предприятиями, а также учебными заведениями на сельхозработы, с доходов, получаемых за выполнение этих работ.

В соответствии с законом СССР, налоги, взимаемые с граждан, имеющих на своем иждивении трех и более лиц, сокращаются только по месту основной работы на 30 процентов. В нашем же проекте предусмотрено предоставление льгот таким гражданам со всех их доходов.

Основная часть намеченных союзным законом льгот также сохранена в проекте. Вообще не будут взиматься подоходные налоги с пенсий, выдаваемых по линии государственного социального страхования и государственного социального обеспечения, с пенсий граждан, отчисляемых от различных фондов милосердия и экологических фондов и других видов помощи, с алиментов, стипендий, с подарочных изделий и премий до 200 рублей, с материальной помощи, оказываемой предприятиями в размере до 500 рублей, материальной помощи, предоставляемой в связи со стихийными бедствиями и другими чрезвычайными обстоятельствами.

Нет необходимости указывать все обстоятельства, происходящие в нашей жизни. С учетом этого право освобождения от налогов или их сокращения во всех случаях, не указанных в нашем законе, предоставлено местным Советам.

Думаем, что по сравнению с союзным законом наш проект сделал еще один шаг вперед на пути к созданию универсального подоходного налога.

Это нашло свое отражение в следующем.

Во-первых, в законе СССР предусматривается привилегия в обложении налогом работников и служащих государственных кооперативных предприятий и организаций, а также лиц, приравненных к ним по налогообложению. Для граждан же, занимающихся индивидуальной трудовой деятельностью и другими видами деятельности, предусматривается взимание налогов по наивысшим ставкам. В нем нет особых указаний о гражданах, занимающихся предпринимательством, а также о лицах, у них работающих, но обложение их налогом предусмотрено по высшей ставке. Само собой разумеется, что такой порядок только парализует их деятельность.

В нашем же проекте предусматривается взимание со всех граждан налогов в одинаковом размере, а это соответствует политике, проводимой в республике.

Согласно союзному закону, основным объектом налога для рабочих и служащих является месячный доход. А в нашем проекте объектом налогообложения служит годовой доход.

Работники хлопководческих и других совхозов в течение года в основном получают зарплату в малом размере, а в период уборочной кампании их зарплата резко возрастает, в соответствии с выполненной работой, конечно. Заработок механизаторов хлопкосовхозов в сентябре—ноябре составляет от 1 до 3 тысяч рублей, а иной раз и больше этого. Согласно закону СССР, с них следовало бы взимать прогрессивный налог. С 1.500 рублей взимается 296 рублей 20 копеек, с 2 тысяч рублей — 546 рублей 20 копеек, с 2.500 — 796 рублей 20 копеек, с 3.000 — 1.046 рублей 20 копеек и так далее.

Судя по сообщениям с мест, из-за несвоевременных поставок сырья на предприятия в отдельные месяцы план не выполняется, людям выплачивается маленькая зарплата, а в иные месяцы рабочие трудятся без выходных, в неурочное время, и тогда зарплата возрастает, превышая порой 700 рублей, и, значит, приходится платить налоги по прогрессивной шкале.

Кроме того, бухгалтеры многих предприятий и организаций обращаются с вопросом по поводу взимания налогов с квартальных премий рабочих и служащих. И действительно, квартальная премия дается за работу в течение 3 месяцев, а 13—14-я зарплата — за работу в течение года. Подоходный же налог начисляется с суммы, которая образуется при сложении премии с зарплатой за тот месяц, когда работник получил премию. В результате размеры налогов в отдельные месяцы искусственно завышаются.

С учетом вышеприведенных примеров предлагается перейти к налогообложению с годового дохода. Это также соответствует нашим задачам по проведению реформы налоговой системы.

Теперь о механизме налогообложения.

Министерством финансов составлена специальная таблица, соответствующая ставкам, определенным этим законом, для того, чтобы взимать налоги с ежемесячно выдаваемой зарплаты.

С окончанием года сумма налога будет подсчитана, исходя из фактического дохода, полученного в течение года, и будет сделан соответствующий перерасчет.

Такой порядок освободит счетных работников от сложных процессов высчета налогов с сумм отпускных, и с сумм, выплачиваемых по больничным листам.

В нашем проекте предприятия и учреждения должны сообщать на основное место работы граждан о сумме всего дохода, который получают работающие у них по совместительству. Однако уже сейчас стало известно, что многие граждане не дают правильной информации об основном месте работы, что создает трудности для расчетов. Поэтому в специальном пункте указано на то, что во время поступления на работу по совместительству граждане обязаны предоставить справку об основном месте их работы.

В нашем проекте подробно показано о долге, обязанностях и ответственности налоговых ведомств, предприятий, организаций и граждан.

В заключение своего доклада я хочу подчеркнуть, что наш проект рассчитан на первый этап налоговой реформы. В постановлении Верховного Совета о вступлении закона в силу Кабинету министров поручено до 1 января 1993 года разработать порядок взимания налогов, соответствующих для второго этапа налоговой реформы. Думаю, что до этого времени мы сможем разработать проект универсального закона, который будет одинаковым для всех.

Уважаемые товарищи депутаты! Вот из этого состоят основные особенности проектов этих двух законов, представленных на ваше обсуждение. Предоставляя вам данные законы, мы выражаем уверенность в том, что после всестороннего рассмотрения вы, уважаемые депутаты, их утвердите.

О проекте Закона Узбекской ССР «О земельном налоге»

Доклад председателя Комитета Верховного Совета Узбекской ССР по аграрным вопросам и водному хозяйству А. Х. ТАШКЕНБАЕВА

Товарищи народные депутаты!

20 июня 1990 года на второй сессии Верховного Совета Узбекской ССР был принят Закон Узбекской ССР «О земле». 16 статья этого закона предусматривает введение платы за землю.

Установление земельного налога предусмотрено также декларацией «О принципах формирования бюджета Узбекской ССР», принятой III сессией Верховного Совета Узбекской ССР от 30 октября 1990 года.

В течение полугода большая группа специалистов, среди которых были представлены финансисты, экономисты, аграрники, землеустроители, руководители министерств и ведомств, представители ряда научно-исследовательских организаций и учебных заведений, разработали проект Закона Узбекской ССР «О земельном налоге».

Этот проект всесторонне рассматривался в министерствах, ведомствах, после чего был представлен Кабинетом министров при Президенте республики в Верховный Совет Узбекской ССР. Он неоднократно обсуждался в комитетах по плановым и бюджетно-финансовым вопросам и по аграрным вопросам и водному хозяйству Верховного Совета Узбекской ССР. Состоялись творческие дискуссии, в ходе которых внесено немало ценных предложений. В результате работы комитетов родился законопроект, который сегодня представляется на ваше рассмотрение.

Хотелось бы напомнить, что до настоящего времени плату за использование земли вносило только население. С введением Закона «О земельном налоге» налог будут платить также колхозы, совхозы, промышленные и другие предприятия, учреждения, организации, а также граждане.

Возникает вопрос: с какой целью вводится земельный налог?

Земельный налог, безусловно, позволит повысить уровень эффективности использования всех видов земель. Ни для кого не секрет, что многие хозяйственные руководители, а также граждане относятся к земле бесхозяйственно, не принимают мер к повышению ее плодородия, не добиваются максимальной отдачи каждого гектара.

В быту мы нередко говорим, что земля — это природный дар, доставшийся нам как бы бесплатно. Но все мы хорошо знаем, что на обустройство, обводнение земель, оснащение их современными водохозяйственными системами государство ежегодно затрачивает многие миллионы рублей.

Между тем известно и другое. Десятки тысяч гектаров плодородных земель в хозяйствах по разным причинам не используются, и все это сходит с рук.

Бесплатное использование земли привело к снижению чувства ответственности многих земледельцев и землепользователей. Такое отношение сложилось не только к орошаемым землям, но и к пастбищным, сенокосным угодьям, лесам.

А посмотрите, как относятся к земле промышленные, строительные организации? Можно привести немало примеров, когда, получая необоснованно большие площади для строительства объектов, они годами не начинают строительства, а земли пустуют. Нередки факты и порчи земель, списания их с земельного баланса. Наши комитеты поэтому рассчитывали, что введение платы за землю, земельного налога будет способствовать воспитанию у хозяйственных руководителей, у всех граждан чувства бережливого отношения к земле, рационального ее использования, увеличения производства сельхозпродукции.

Немаловажное значение имеет и тот факт, что введение земельного налога будет способствовать укреплению местных бюджетов. Он создает условия для того, чтобы местные органы власти уделяли больше внимания охране земель, улучшению их мелиоративного состояния, землеустройству и, конечно же, социальному развитию села. Т. е. налог, взимаемый за пользование землей, опять же возвратится на нужды сельского хозяйства и удовлетворение социальных запросов населения.

Разрешите кратко охарактеризовать законопроект.

Проект Закона Узбекской ССР «О земельном налоге» состоит из трех разделов и включает в себя одиннадцать статей. Думаю, нет необходимости подробно останавливаться на всех разделах и статьях, т. к. проект закона был предварительно разослан народным депутатам и у всех имеется на руках.

Остановлюсь в нескольких словах на основных моментах.

Во-первых, хотелось бы подчеркнуть, что земельный налог исчисляется по дифференцированным нормам для населения, государственных предприятий и организаций, колхозов, совхозов. Его размеры будут определяться с учетом качества земель и места их расположения.

В проекте закона установлены только нижний и верхний предел размеров налога. Конкретные размеры налогов для каждого хозяйства или предприятия будут устанавливать местные Советы народных депутатов с учетом местных условий.

При установлении земельного налога будут учитываться данные земельного кадастра, экономическая оценка земель, продуктивность угодий. Все орошаемые земли по земельному кадастру разделены на 5 классов по баллам бонитета почв по 100-балльной системе. Поэтому в пункте 2 статьи 3 проекта закона ставки налога определяются с учетом балльности почв.

Например, за низкоплодородные земли, имеющие оценку ниже 20 баллов, колхозы и совхозы будут платить за 1 гектар до 30 рублей, а за наиболее плодородные земли, оцениваемые свыше 80 баллов, — до 180 рублей. За использование сенокосов и пастбищных земель в зависимости от их продуктивности предполагается установить налог от 1 до 3 рублей за гектар.

Для промышленных, строительных и других предприятий и организаций ставки налога рассчитаны, исходя из наличия основных фондов, обеспеченности территории инженерными коммуникациями: газоснабжением, электроснабжением, теплоснабжением, линиями связи, наличием транспорта и т. д. Для таких предприятий размеры налогов за пользование землей установлены выше, чем для сельскохозяйственных предприятий.

Так, в городах районного подчинения размер налога за землю для промышленных предприятий составит от 3 до 10 тысяч рублей. В городах областного подчинения — от 5 до 30 тысяч рублей, а в Ташкенте его сумма достигнет от 10 до 50 тысяч рублей за один гектар используемых земель.

Особый подход предусматривается законом для исчисления налога с населения. Если приусадебный участок находится в сельской местности, то плата за одну сотую гектара, в зависимости от местных условий, составит от 2 до 3 рублей, в городах и городских поселках — от 2 до 8 рублей.

Должен напомнить, что в настоящее время сельское население уплачивает сельскохозяйственный налог, а жители городов — налог с владельцев строений. С принятием Закона «О земельном налоге», естественно, взимание этих налогов отменяется. В результате сумма вновь вводимого налога для граждан не будет превышать той, которую население уплачивало ранее.

Закон предусматривает, что предприятия и организации будут вносить земельный налог ежеквартально, а граждане — один раз в год.

Проектом закона предусматривается освобождение от уплаты земельного налога ряда категорий граждан. Среди них — инвалиды и участники Великой Отечественной войны, лица, выполнявшие интернациональный долг, инвалиды I и II групп, многодетные, семьи, потерявшие кормильца, инвалиды детства.

Кроме того, предусмотрено освобождение от уплаты налога за землю природоохранных организаций, учреждений здравоохранения, культуры, просвещения, других бюджетных организаций, а также спортивных сооружений, различных благотворительных фондов и некоторых других организаций.

В законе содержатся статьи, предусматривающие жесткую ответственность всех налогоплательщиков и налоговых органов за своевременную уплату и сбор налога. Неправильное исчисление налога, несвоевременная его уплата влекут за собой материальную ответственность налогоплательщиков. В свою же очередь налоговые органы также обязаны строго соблюдать установленный порядок начисления и взимания налоговых платежей.

По мнению членов Комитета по плановым и бюджетно-финансовым вопросам и Комитета по аграрным вопросам и водному хозяйству, в проекте Закона «О земельном налоге» достаточно полно учтены особенности нашей республики, условия переходного периода к экономике рыночного типа.

Внося законопроект «О земельном налоге», комитеты рассчитывают на поддержку народных депутатов. Высказанные предложения и дополнения будут тщательно изучены и учтены при окончательной редакции закона.

Благодарю за внимание.

ПРЯМАЯ ЛИНИЯ 32-58-57

— Получила приглашение от друзей из Греции. Оказывается, теперь, чтобы обменять советские деньги на иностранную валюту, необходимо иметь в иностранном паспорте отметку посольства страны, куда я хочу выехать. А чтобы такую отметку получить, надо лететь в Москву. Чем объясняют такой «порядок»? — спрашивает Лариса Маслова.

Вот что ответил на этот вопрос начальник операционного управления Узбекского отделения Внешэкономбанка СССР **Махмуджан Аскаров**:

— Да, действительно, новые условия, введенные постановлением Совета Министров СССР в конце минувшего года, сопряжены с определенными сложностями. К сожалению, появились лица, которые обменивают советские деньги на валюту для спекуляции ею на черном рынке, используя для этого приглашения знакомых и родственников, проживающих за границей. Нередко приглашенному отказывают потом во въездной визе. Поэтому сочли, что обменивать деньги на валюту до подтверждения официальными органами соответствующей страны — нерациональная трата валютных запасов.

Большой музыкальный праздник, посвященный юбилею Алишера Навои, состоялся в Музее дружбы народов СССР. В нем приняли участие учащиеся техникумов, профтехучилищ и консерватории столицы республики, вышедшие в финал конкурса коллективов художественной самодеятельности.

Участники праздника исполняли газели и стихи Алишера Навои, слушали в исполнении хора «Посвящение» М. Бурханова, другие музыкальные произведения на сюжеты великого узбекского поэта, в том числе арии из оперы «Лейли и Меджнун». Нынешний концерт — один из многих, проводимых в Ташкенте в рамках празднования юбилея Алишера Навои.

Сотни тонн хлопкового и салатного масла, майонеза скопилось на масложиркомбинатах, принадлежащих «Узпищепрому», и поступают эти продукты в торговлю в мизерных количествах. Причина — отсутствие стеклотары. Нет, пищевики, конечно, не сидят сложа руки — разливают масло в железные бочки. И хотя это не эстетично, все же хоть так удовлетворяется спрос. Сложнее с маслом салатным. Технология запрещает его розлив в большие емкости, а значит, и масла в торговлю попадает лишь 5—6 процентов от производимого объема.

Еще сложнее с майонезом. Баночки для него республика доныне получала из Тверской области в количестве 10 миллионов штук в год, а в минувшем году «Узпищепром» получил этих баночек всего полтора миллиона.

И, наконец, совсем сложно на предприятиях республиканского государственно-кооперативного объединения «Узбекистан», которые занимаются производством плодоовощных консервов, спирто - водочных изделий, лимонада, соков, напитков.

В нынешнем году для розлива того количества только спирто-водочных изделий, которые должны произвести предприятия РПГКО, потребуется 320 миллионов бутылок, а «Узбекистан» обеспечен стеклотарой всего на 5 процентов от потребности. Так что же, все дело в бутылке! «В ней, и только в ней!» — дружным хором отвечают руководители всех заинтересованных в решении проблемы сторон. А проблема — где взять стеклотару.

ВИНОВАТА... БУТЫЛКА?

ПРОДУКЦИЕЙ ЗАВАЛЕНЫ СКЛАДЫ, А НА ПРИЛАВКАХ МАГАЗИНОВ ПУСТО. ПОЧЕМУ?

Отметим сразу — ни «Узбекистан», ни «Узпищепром» здесь ни при чем. Главный виновник — система, породившая многочисленные руководящие надстройки, разрушающие изнутри хозяйственные связи, словно червь яблоко. Главная отличительная черта этой системы — коллективная безответственность! Здесь никогда, как и в нашем случае, не найти виновника.

Конкретнее? Пожалуйста. В громоздкой и неуклюжей системе агропромышленного комплекса все республиканские, а значит, и областные объединения занимаются только производством продукции, а стеклотару под весь объем заказа должна обеспечить другая организация — «Узглавагроснабремонт».

— В этом году, когда разорваны межреспубликанские хозяйственные связи, стеклотары из-за пределов Узбекистана к нам не поступит, — говорит заведующий отделом тары этой снабженческой организации А. Абдукаххаров, — наши же попытки изыскать бутылки на стороне оказались безрезультатными.

Заведующий, конечно, формально прав. Насильно никого не заставишь подписывать договор о поставках стеклотары в республику. Но, с другой стороны, это означает, что предприятия «Узпищепрома» и «Узбекистана» должны сами выходить из положения.

Еще недавно в республике был переизбыток стеклотары. В те безмятежные времена мы даже в мыслях не могли допустить, что придет день, когда из-за обыкновенной бутылки продукция будет скапливаться на складах в огромных объемах. А день этот, между прочим, просто не мог не прийти. Ведь после известного, называемого в народе антиалкогольным, указа были остановлены и даже демонтированы заводы по производству стеклотары. Именно тогда, например, был остановлен, а затем и разобран чуть ли не по кирпичику крупнейший стекольный завод во Фрунзенском районе Ташкента. Он выпускал до 50 миллионов штук бутылок в год (!). В 1985 же году в Узбекистане было столько стеклотары, что она в пять-шесть раз превышала годовую потребность в ней промышленности! Но, как говорится, что имеем, не храним. После того, как началось резкое сворачивание производства винно - водочных изделий, в освобождающуюся стеклотару — в бутылки — стали разливать соки, производство которых, наоборот, существенно возросло. Казалось бы, все логично, решение верное. Однако не был учтен один момент. Большую часть года население республики употребляет свежую плодоовощную продукцию, и потому соки, напитки, плодоовощные консервы раскупались медленно. Соки стали простаивать на прилавках, реализация была затруднена.

Что делать? Принимается второе, не менее логичное решение: отправить продукцию в Сибирь и на Дальний Восток, высвободив тем самым все складские и торговые помещения от неходового товара. Средства от этой операции были выручены немалые, но не учли наши коммерсанты, что вместе с залежавшейся продукцией ушла из республики вся стеклотара.

Как же выйти из положения, когда нехватка в республике стеклотары в различных емкостях исчисляется сотнями миллионов штук? Да еще и имеющаяся в обороте оседает, что вполне естественно, у населения из-за организационных неурядиц, несовершенства сбора бутылок. По существующему же положению торговля должна после реализации продукции вернуть промышленности с каждой 1.000 бутылок 977. Недостающие 23 бутылки обязаны восполнять снабженцы. Сейчас вместо каждых 1.000 бутылок в промышленность возвращается только 800. А если учесть, что за год их оборот в торговле и промышленности проходит 5—6 раз, то получается, что мы лишены более одного оборота имеющихся в наличии бутылок в республике! В сумме эти потери составляют, по самым скромным подсчетам, десятки миллионов рублей! Но если бы только в рублях было дело!

Промышленность не знает, куда деть готовую продукцию, а в магазины она не может попасть из-за того, что в магазинах нет бутылок! Только предприятиям «Узпищепрома» как воздух нужны бутылки емкостью 0,5 литра почти 60 миллионов штук, и столько же — по 0,33 литра. Впрочем, об этом мы с вами уже и сами могли догадаться, все реже и реже видя на прилавках ташкентскую минеральную воду, полюбившиеся «пепси-колу», «фанту», другие прохладительные напитки.

— Не лучшим будет и нынешний год, — говорит заместитель председателя РПГКО «Узбекистан» А. Абдуллаев. — Чтобы произвести и дать торговле 320 миллионов бутылок винно - водочных изделий (а под эту продукцию мы имеем бутылок всего лишь 16 миллионов штук), придется сократить поставку стеклотары под минеральную воду, напитки, соки, лимонад. Оборачиваемость тары из-под спиртного намного выше.

Оказавшись в безвыходной ситуации, предприятия РПГКО «Узбекистан» готовы разливать винно - водочную продукцию в различную стеклянную емкость: мне показали письмо одного из руководителей небольшого предприятия в Джизакской области, который просил разрешения разливать вино в трех- и пятилитровые баллоны (!).

Был, конечно, вариант, при котором можно было избежать кризисной ситуации. К примеру, если бы предприятиям оставляли какую-то часть продукции для бартерных сделок. Но вариант этот, увы, не проходит — госзаказ размещен на всю производимую на предприятиях продукцию.

Что же нас ждет в перспективе? Повышение цен на стеклотару? Повысили. Теперь, конечно, в каждой семье будут стремиться сдать лишнюю посуду. Но это — лишь частичное решение проблемы. Нужно строить собственные предприятия по производству стеклотары. Кстати, в некоторых регионах республики уже планируется строительство подсобных заводов, а один из них уже должен даже войти в строй в конце этого года в Ташкенте — завод «Хрусталь», который будет в подчинении объединения «Ташкентвино». Его мощность — 60 миллионов бутылок в год. Такой же мощности производство под названием «Камалак» будет возводиться в промышленной зоне Сергелийского района, но войдет в строй не скоро — пока готова лишь проектно-сметная документация. В обозримом будущем вступит в строй в Самарканде совместное советско - французское предприятие по розливу минеральной воды в 1,5-литровые пластмассовые емкости. Предположительно, первая партия товара появится в продаже в 1993 году.

Как видим, проблема, конечно, должна быть решена. Но воплотятся ли все благие намерения в жизнь? Или бутылка так и останется без вины виноватой?

А. ТАШКЕНБАЕВ.

Чтобы города стали чище

В «меню жизни» качество воздуха занимает далеко не последнее место. К сожалению, сохранить его чистоту с каждым годом становится все сложнее. Существенную лепту в загрязнение окружающей среды вносит автомобильный транспорт. В 1989 году выбросы вредных веществ в атмосферу по стране превысили сто миллионов тонн. В ста трех городах с населением около пятидесяти миллионов человек предельно допустимые концентрации вредных веществ (ПДК) превышены в десять и более раз. Ташкент — в их числе.

Один легковой автомобиль в течение суток может выбросить до 1 кг выхлопных газов, в составе которых содержится около 3 процентов угарного газа. Кроме того, в воздух попадают окислы азота, свинец и канцерогенные углеводороды в количествах, превышающих санитарные нормы в 30—40 раз, что приводит к росту онкологических заболеваний.

Для того чтобы уменьшить выброс токсичных газов, необходимо устранить препятствие на пути свободного движения потока автомашин. Для этого нужны специальные автомобильные магистрали, не пересекающиеся с другими на одном уровне, переходы для пешеходов на всех пунктах скопления машин, а также эстакады или тоннели для разгрузки больших пересекающихся потоков транспорта. Например, в Москве в районе пл. Маяковского после строительства подземного тоннеля для автомобилей содержание окиси углерода (СО) в воздухе снизилось в 6—10 раз.

Одним из средств уменьшения вредных веществ в воздухе является широкое использование газообразного топлива в двигателях внутреннего сгорания.

Немного истории. Начало эксплуатации газобалонного транспорта в СССР, как и за границей, относится к середине тридцатых годов. В предвоенные, военные и послевоенные годы в различных пунктах страны были проведены разнообразные по характеру и масштабам работы в этой области. Согласно постановлению правительства страны, в 1953—1955 годах предусматривалось строительство сорока трех газонаполнительных станций (ГНС). Однако было построено только 9, одна из которых в Узбекистане. Просуществовала она чуть более года. Здесь эксплуатировались газобалонные автомобили ГАЗ-51Б, ЗИС-156.

В начале шестидесятых в Институте топлива АН УзССР была освоена технология переоборудования, эксплуатации, обслуживания и ремонта газобалонных стендовых установок. На основании результатов экспериментальных исследований были дооборудованы и переведены на работу на сжиженном нефтяном газе (пропан-бутан) 8 автомобилей марки ГАЗ-51 и 2 автомобиля ЗИЛ-156А. Предварительно был обучен и подготовлен персонал ГНС и автопредприятия.

Известно, что замена бензина и дизельного топлива газом позволит сэкономить десятки тонн жидкого топлива. Перевод автотранспорта на газ позволит решить сразу две важнейшие проблемы: экономическую и экологическую.

Ташкент — пионер в области широкого использования газообразного топлива в легковых автомобилях. Этот приоритет в городе заслуженно принадлежит экспериментальному производственному автопредприятию. Широкое использование различного вида газообразного топлива в двигателях легковых, грузовых автомобилей и автобусов позволит улучшить экологическую обстановку в наших населенных пунктах. В настоящее время имеется целая сеть передвижных лабораторий контроля токсичности при автотрестах НПО «Узавтотранстехника», ТАДИ. Однако действуют они разрозненно. Целесообразно сконцентрировать их деятельность в одном центре, создав автоматические системы управления, позволяющие регулировать выброс в воздух нежелательных продуктов. Располагая информацией о количествах примесей токсичных газов, их перемещением, можно разработать действенные меры по улучшению экологической обстановки в наших городах, прогнозировать их загазованность и запыленность.

Ш. САИДОВА, кандидат технических наук.

Э. КАРИМОВ, доцент ТАДИ.

ПРИРОДА И ЧЕЛОВЕК

Когда толку ни на грош

Двадцать восемь кооперативов различного направления ликвидированы в Сергелийском районе. Неужто конец кооперативному движению?

— Вовсе нет, — говорит заместитель председателя Сергелийского райисполкома Шавкат Гулямович Гиясов. — По предложению налоговой инспекции и банка упразднены лишь те кооперативы, которые, открыв счет, не занимались производственной деятельностью, на протяжении года не вносили в бюджет отчисления от прибыли.

В целом же кооперативы приносят району ощутимую пользу. Например, в прошлом году они перечислили в местный бюджет порядка пяти миллионов рублей.

Мы считаем кооперативное движение необходимым, позволяющим решать множество задач муниципального уровня, но не желаем иметь «фирмы», от которых толку ни на грош, кои постоянно в поиске банковских ссуд под малоперспективные проекты.

Е. СЕРЕГИН.

ЗА РУБЕЖОМ
ПОСЛЕДНИЕ ИЗВЕСТИЯ

АМЕРИКАНЦЫ ПРОТИВ ДЕЙСТВИЙ НА СУШЕ

НЬЮ-ЙОРК. (ТАСС, 18 февраля). Подавляющее большинство американцев поддерживает продолжение воздушной войны в районе Персидского залива в противовес началу боевых действий на суше.

В ходе очередного общенационального опроса общественного мнения, проведенного еженедельником «Ньюсуик», за продолжение операций в воздухе высказались 87 процентов участников исследования. Лишь 8 процентов сочли предпочтительным наступление сухопутных сил. Опрос показал, что каждый второй житель США выступает против долговременного американского военного присутствия в районе Персидского залива.

9 МЛРД. ДЛЯ ПОСЛЕВОЕННОГО ВОССТАНОВЛЕНИЯ

ТОКИО. (ТАСС, 18 февраля). Выделяемые Японией для многонациональных сил в Персидском заливе дополнительно 9 миллиардов долларов не будут востребованы Токио обратно ни частично, ни полностью в случае установления мира в регионе, заявил в воскресенье премьер-министр Тосики Кайфу.

Выступая на собрании активисток женских организаций правящей либерально-демократической партии в городе Атами, глава правительства отметил, что Токио хотел бы, чтобы та часть этих денег, которая окажется нереализованной многонациональными силами в результате восстановления мира, использовалась для послевоенного экономического восстановления пострадавших стран Ближнего Востока, а также для очистки Персидского залива от нефти.

В связи с недавним заявлением совета революционного командования Ирака о готовности Багдада вывести свои войска из Кувейта премьер-министр указал на необходимость убедиться в истинных намерениях Ирака.

К ПОЛОЖЕНИЮ В АЛБАНИИ

БЕЛГРАД. (ТАСС, 18 февраля). Политическое и экономическое положение в Албании является очень сложным, говорится в обнародованном в воскресенье в Тиране заявлении президиума генерального совета демократического фронта Албании, массовой общественно-политической организации.

Все честные и патриотически настроенные граждане, несмотря на принадлежность к тем или иным партиям и организациям, говорится в документе, должны отмежеваться от подрывных действий и актов насилия и террора. Трудности ситуации будут преодолены только совместными усилиями всех людей доброй воли. Путь, к которому мы стремимся, это путь прогресса и демократии.

ЖАК-ИВ КУСТО САМЫЙ ПОПУЛЯРНЫЙ ЧЕЛОВЕК ФРАНЦИИ

ПАРИЖ. (ТАСС, 18 февраля). Кто же самый популярный во Франции среди политических и общественных деятелей, ученых, артистов, журналистов! На этот вопрос дает ответ Институт общественного мнения — ИФОП.

Согласно итогам его традиционного опроса, обнародованным в воскресенье в печати, французы в своих симпатиях проявляют завидную стабильность. По-прежнему самым популярным остается ученый-океанолог Жак-Ив Кусто, прочно занимающий первое место. За ним следуют аббат Пьер, прославившийся благотворительной деятельностью, Анн Сэнклер, ведущая популярной телепередачи, специалист по раковым заболеваниям профессор Леон Шварценберг. В десятку «самых-самых» входят известные киноактеры Жан-Поль Бельмондо и Филипп Нуаре.

Ну а где же политические деятели, руководящие государством? Президент Франсуа Миттеран, например, в списке самых популярных французов занимает отныне 10-ю строку (ранее он был на 19-м месте). Такой скачок, считает местная пресса, — это большой успех, и связан он прежде всего с политикой Франции в конфликте в зоне Персидского залива.

ЛЮБОВЬ И РАСЧЕТ

ЛОНДОН. (ТАСС, 18 февраля). Любовь к своим монархам, которые играют здесь важную роль живых символов единства нации, на протяжении долгого времени была отличительной чертой британцев.

Однако, как можно заключить из последних опросов общественного мнения, растущее число жителей страны выступает за то, чтобы королева Елизавета II и члены ее большой семьи пользовались меньшим числом привилегий. Как сообщает газета «Индепендент он санди», данные опроса службы Эн-эм-ар, проведенного по ее заказу, показали: почти каждый восьмой британец считает, что королева должна платить подоходный налог, а также подушный налог в фонды местных органов власти. А результаты опроса службы Эм-эй-ай для другой газеты — «Мейл он санди» — засвидетельствовали, что, по мнению большинства британских налогоплательщиков, собирать с них деньги для обеспечения беззаботной жизни членов королевской семьи, неоправданно.

«НЕ ВЕРЬТЕ ГЛАЗАМ СВОИМ...»

— сказали нам на военной кафедре Ташкентского университета, когда мы поздравили ее преподавателей с долгожданным новосельем. Ибо то, что издалека выглядело новым, современным корпусом, при более близком знакомстве оказалось опасным для жизни «полигоном строительных новаций». Иных слов полковник Н. Ф. Шишко просто не нашел.

Фоторепортаж с пристрастием

— В декабре мы создали собственную комиссию и описали недоделки, оставленные строителями, — рассказывает Николай Федорович. — Только крупных насчитали свыше 150. Здесь и трещины шириной с ладонь в стенах, и осевший фундамент, и оголенные провода, и неоштукатуренные стены. В общем, никакая комиссия, самая что ни на есть либеральная, мимо таких недоделок пройти бы не должна. Но акт приемки все же руководством университета подписан. Как это понимать? Опять пресловутое «телефонное» право»? Почему в государственную комиссию не был включен ни один представитель военной кафедры? Мы во всяком случае акт приемки не подписывали...

Вот такая версия у военных. Что ж, в логике им не откажешь. События вокруг новостройки развивались в духе лучших «застойных» времен. Сначала выматывает «долгострой», когда клиент — в нашем случае университет — доводится до нужной кондиции бесконечными переносами и «замораживаниями». Под это дело «съедаются» все финансы, и заказчик вновь и вновь клянчит деньги из бюджета, которые ему дают, так как стройку заканчивать-то надо. Потом, когда уже тянуть дальше невозможно (ибо возможны «оргвыводы»), объект подводят к «сдаточной готовности»: мол, стены и крыша имеются, а остальное доделается потом, когда будет время и недостающие стройматериалы. Строители в этом случае становятся ужасно красноречивы и податливы, они даже готовы подписать так называемое «гарантийное» письмо, в котором обещают устранить недоделки в течение месяца после подписания акта приемки. «Уговаривают» и вышестоящие инстанции, которых шантажируют другими «долгостроями» или «убеждают» с помощью телефонных звонков «сверху». В общем, гарантийное письмо подписывается и... благополучно забывается, как только появляются долгожданные подписи под актом госкомиссии о приемке новостройки.

После этого заказчик может сколько угодно взывать к совести строителей. Их больше на этот объект не заманишь и не загонишь. Ну разве что после уж очень громких угроз вставят пару стекол или вернут предусмотрительно снятые краны и задвижки. Ведь никаких гарантий «гарантийное» письмо не дает — нет такого закона, по которому можно было бы призвать обманщиков к ответу. Правда, раньше можно было надавить на строителей через местные партийные органы, но сейчас... Вот и приходится обманутому заказчику засучивать рукава и самому устранять все недоделки и переделывать строительный брак, Чем и занимаются сегодня студенты ТашГУ.

Первый этаж: вместо двойного остекления — одинарное. Страшные сквозняки, собачий холод. Тут не до учебы.

Второй этаж: во многих помещениях проводка не действует. Студенты осваивают технику... в полной темноте.

Третий этаж: паркет вздыбился, стены опасно накренились, двери не закрываются.

Четвертый этаж: вместо розеток — оголенные провода, будущие медсестры рискуют получить электрошок в любую минуту. Кроме того, строители поленились лишний раз заглянуть в проект и вместо женского туалета устроили на четвертом этаже, где медицинское отделение, мужской.

Хоздвор: бензоколонку для заправки учебной техники поставили, но без «начинки» — насосов, мерительных приборов и т. д. Так что ее вполне можно использовать под хранение картошки. Как и площадку для стоянки техники: бетонное покрытие, которое по идее должно выдерживать многотонные машины, проваливается и крошится даже под ногами студента в кроссовках.

Кстати, любой молодой человек может здесь покрасоваться перед любимой девушкой: например, мизинцем отколоть кусок стены, или двумя пальцами вынуть кирпич: ведь здешний раствор только в строительных ведомостях проходит как цементный. На деле — сплошной песок и глина. К чему приводит такая халтура, наглядно показало землетрясение в Армении, где многоэтажные дома рассыпались в прах.

— Самое обидное для нас, — говорит в заключение полковник Н. Ф. Шишко, — что руководство университета играет на стороне «противника». Мы не можем добиться от ректората и отдела капстроительства даже копии акта госкомиссии. А как выиграешь сражение, если тебя не поддерживает твой же штаб?..

С. РОМАНОВ.

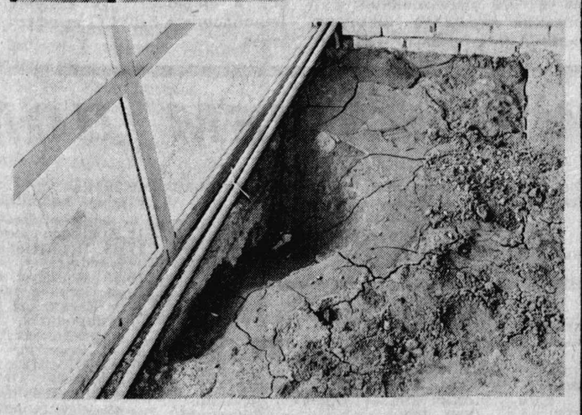

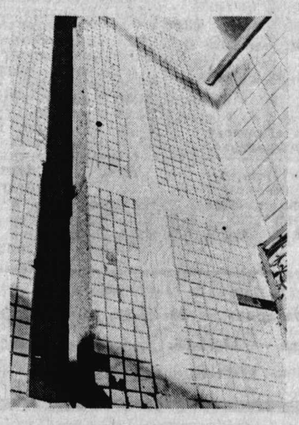

НА СНИМКАХ:

- **Новое здание военной кафедры ТашГУ.**
- **Обваливающаяся стена учебного класса на военной кафедре ТашГУ.**
- **Единственный вход в подвал, сделанный самими новоселами.**
- **Просадка грунта не только с внешней стороны, но и в самом помещении.**
- **Трещина проходит сквозь всю стену.**

Фото А. РАЖИМБАЕВА.

ПРЯМАЯ ЛИНИЯ 32-58-57

— До сих пор не могу забыть органные концерты в зале «Бахор», — говорит читательница А. Оганова. — Вот уже три года, как орган молчит.

В Узгосфилармонии, куда «ТП» обратилась за ответом, нам сказали, что когда в «Бахоре» шел ремонт, руководители концертного зала и филармонии, да и сами строители не проявили элементарной предусмотрительности и не уберегли этот тончайший инструмент от повреждений. Орган остался неприкрытым, в трубы попали куски извести и кирпича, оказалась поврежденной электрическая система инструмента. Чтобы орган зазвучал вновь, надо пригласить специалиста из чехословацкой фирмы, где он был сделан. К сожалению, валюты на это сейчас нет. Однако руководители филармонии не теряют надежды, что инструмент зазвучит вновь.

Гости столицы

Театр из Джамбула

Михаил Иванович Брылин, директор Русского драматического театра из Джамбула, пребывает в вихре забот — в Ташкенте начались гастроли его театра, что, естественно, связано с множеством сложностей: распространение билетов, организация поездок по области, творческих встреч... Прибавьте к этому обилие конкурентов в лице артистов московских театров, гастролирующих сейчас в Ташкенте, гостей из других городов да плюс не очень-то близкое к центру помещение театра оперетты, где идут спектакли джамбулцев, и вам станет ясно, почему директор далеко не всегда в хорошем настроении. Однако Михаил Иванович из тех организаторов, которые никогда не теряют веры в публику и умеют не пасовать перед обстоятельствами. Он достаточно высокого мнения о своей труппе, а поскольку ташкентцы, считает Михаил Иванович, знают толк в искусстве, они оценят по достоинству театр из Джамбула.

— Мы не раз выступали в Узбекистане, — рассказывает М. И. Брылин, — однако на столичной сцене впервые. Признаюсь: очень хотим понравиться. И не только потому, что высокого мнения о вашей публике, но еще по одной причине. Дело в том, что одним из ручейков, из которого черпал силы наш театр, был Ташкент. Первым художественным руководителем театра стала Ф. А. Литвинская — выпускница Ташкентского театрально - художественного института. Вместе с ней приехали в Джамбул и другие воспитанники актерской школы Узбекистана. Некоторые из них — заслуженный артист КазССР П. М. Черемисин, актрисы В. С. Левитанус и А. Х. Файзуллина навсегда связали свою жизнь с Джамбулом. У нас высоко ценят профессиональную подготовку актеров из Ташкента, и двери Джамбулского театра всегда открыты для них.

Думаю, зрителю будет небезынтересно узнать, что наш театр накануне своего юбилея — 25-летия. Я не стану рассказывать, что сделано нами за этот срок, замечу только, что открытие театра в провинциальном Джамбуле, где и гастролеры, как птицы залетные, бывали не чаще двух раз в году, стало событием для города. Его духовная жизнь сразу же ожила. Первый спектакль — «Шторм» по Биль-Белоцерковскому — два месяца шел при аншлагах и множестве приставных ступ.

Первые работы театра чаще всего звучали в героико-романтическом ключе, и это во многом отвечало зрительским запросам времени.

Сегодняшний наш театр во многом не похож на тот, четвертьвековой давности. Изменился репертуар, пришли новые режиссеры, актеры, художники, принесшие новые идеи. Многие из них, реализованные в спектаклях, завоевали зрительские сердца. К сожалению, в постановках театра все еще велик налет публицистичности — в этом нашла отражение острота полемик последних лет и наше стремление ответить на вопросы, которые принято называть злободневными. Однако в труппе хорошо понимают: то, что представлялось значительным вчера, сегодня нередко становится малозначительным. Нас уже меньше волнуют, как это было год-два назад, события шатровских пьес. Сейчас мы больше говорим о нравственных отношениях человека и общества. И потому, собираясь в Ташкент, мы, вновь и вновь перебирая пьесы своего репертуара, остановились на работах последнего сезона, в которых нравственный конфликт человека с окружающим миром нашел достаточно яркое художественное воплощение. Я имею в виду спектакль «Женский стол в «Охотничьем зале» по пьесе В. Мережко, в котором вы встретитесь с ведущими актерами театра В. К. Забелиным, Н. В. Антимоновой и вашим земляком П. М. Черемисиным. В Джамбуле эта работа театра (режиссер А. В. Блинов) получила большой общественный резонанс, и хочется верить, что и ташкентская публика оценит ее.

Надеюсь, что не пройдут незамеченными «Модели сезона» (комедия Г. Рябкина в постановке Д. Свидерского). В отличие от пьес последних лет, где так много жестокости и злости, здесь зритель встретится с людьми, которым, несмотря на самые сложные обстоятельства, удается жить в атмосфере доброты и сердечности. И создательница таких отношений — женщина, хранительница семейного очага.

— Мы давно заполучили в свои «сети» и юного зрителя, — сказал в заключение беседы М. И. Брылин. — В нашем репертуаре спектакли «Сокровище Бразилии» и «Великий лягушонок». Их мы взяли с собой. Это музыкальные сказки, которые, хочу верить, понравятся и маленьким, и взрослым.

А. ИБРАГИМОВ.

Зональный учебно-методический центр профсоюзов в г. Ташкенте

ПРОВОДИТ НАБОР СЛУШАТЕЛЕЙ

на курсы бухгалтеров промышленных и сельских трудовых коллективов, работающих в условиях рыночной экономики.

В ПРОЦЕССЕ учебы по 242-часовой программе слушатели изучают методы анализа хозяйственной деятельности, проведения ревизии и контроля, финансирование и кредитование, бухгалтерский учет, статистику, экономику и планирование, трудовое и хозяйственное право, современную вычислительную и компьютерную технику.

ПРОФЕССОРСКО-преподавательский состав центра ведет занятия на узбекском и русском языках. В процессе учебы широко используются замкнутые телевизионные системы, деловые игры, электронные тренажеры и экзаменаторы, компьютерная и видеотехника.

ПРОДОЛЖИТЕЛЬНОСТЬ обучения — с 11 марта по 27 апреля с. г. Прибытие — 10 марта 1991 г. Второй заезд — 12 мая, а обучение — до 4 июля 1991 г.

Стоимость обучения, включая питание и проживание, 560 рублей. Оплата производится по перечислению и за наличный расчет.

Адрес: 700077, г. Ташкент, Луначарское шоссе, 115.
Телефоны: 67-53-95, 67-53-92.

• СПОРТ • СПОРТ • СПОРТ • СПОРТ • СПОРТ • СПОРТ • СПОРТ • СПОРТ • СПОРТ • СПОРТ

ФРИСТАЙЛ

Золото по маршруту: Лейк-Плэсид—Ташкент

Звание чемпионки мира по фристайлу (прыжки с трамплина) в американском городе Лейк-Плэсиде завоевала наша землячка — чирчикская спортсменка Василиса Семенчук.

Что и говорить, очень приятное известие. Вот только как оценивать его: как неожиданность или как закономерность?

— Женский состав сборной СССР, представленный в основном лыжницами из Узбекистана, сегодня в мире один из сильнейших, — говорил за полмесяца до ответственных стартов во время тренировок в Чимгане один из тренеров сборной страны Дмитрий Кавунов. — Думаю, нашим девочкам сейчас вполне по силам стать и чемпионками мира. Основания для таких предположений действительно были. И Лина Черязова, и Василиса Семенчук перед соревнованиями были в отличной форме. Не случайно, например, Лина на этапе Кубка мира, который состоялся в канадском городе Монт-Габриель, стала серебряным призером. Пик же формы у Василисы, которая, надо отметить, целый год после травмы не принимала участие в серьезных соревнованиях, как раз пришелся на чемпионат мира. Еще раз с победой!

Кстати, дотошные американские журналисты больше не задают вопрос, откуда в жаркой среднеазиатской республике такие хорошие лыжницы. Наш Чимган в Америке уже хорошо всем известен.

В. ИВАНОВ.

На снимке: чемпионка мира 1991 года по фристайлу Василиса Семенчук. Фото автора

ВОДНОЕ ПОЛО

Теперь— финал

Во Дворце водного спорта имени С. В. Митрофанова завершилось открытое всесоюзное первенство среди детских спортивных школ по водному поло среди девочек 1974 г. р. Наши землячки, уступив в первых двух встречах сильным ватерполисткам Алма-Аты и Джамбула, затем все-таки настроились и победили в упорной борьбе бакинок. В итоге они заняли 3-е призовое место и обеспечили тем самым себе дальнейшее выступление в финале.

БАСКЕТБОЛ

Наши в сборной

Александр Чернов и Андрей Кавардак, успешно выступающие в составе баскетбольной команды мастеров «Узстроймеханизация» в высшей лиге чемпионата СССР, теперь будут представлять нашу республику и на уровне сборной молодежной страны. На их игру обратили внимание тренеры сборной в ходе чемпионата. Их товарищ по команде Андрей Фирсов включен в сборную кандидатом.

ШАХМАТЫ

Мастерский балл в Польше

Шахматисты из Узбекистана мастера спорта Д. Каюмов, Э. Гришпон и С. Юлдашев приняли участие в престижном международном турнире, который недавно прошел в Катовице (Польша).

Турнир оказался довольно представительным: в польский город съехались более 300 шахматистов из многих стран.

Советскую шахматную школу представляли 7 международных гроссмейстеров и 30 международных мастеров. Наши же земляки в целом неплохо провели турнир и заняли среди большого количества участников места с 30 по 35, что дало им очередной балл на присвоение звания мастеров спорта международного класса. Для наших шахматистов эти соревнования стали также подготовительным этапом перед участием в Спартакиаде народов СССР по шахматам, которая состоится летом в городе Азове.

ТЕННИС

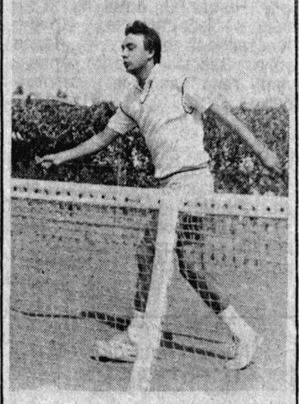

ЧЕМПИОН ЖИВЕТ В ТАШКЕНТЕ

Экономист по профессии Джалил Ганиев из Ташкента, работающий заместителем директора Ташкентского филиала Международной ассоциации «Здоровье», вышел победителем Всесоюзного турнира любителей тенниса, который недавно завершился в Минске.

Минский турнир, организованный недавно созданной союзной Ассоциацией любителей тенниса (САЛТ), является, по замыслу его организаторов, первым этапом крупных соревнований в нашей стране по типу популярного во всем мире «Большого шлема». Всего таких турниров будет четыре, и после Минска они пройдут еще в Киеве, Москве и, наконец, в Ташкенте. Победитель будет определяться по лучшей сумме выступлений на всех четырех этапах. В связи с этим особенно приятно, что первая победа за нашим земляком.

Кстати, принять участие в этих соревнованиях могут все любители тенниса и даже профессиональные спортсмены, правда, при условии, что последние пять лет не занимались теннисом активно, то есть не принимали участие в других соревнованиях.

На снимке: победитель минского турнира Джалил Ганиев.

Фото А. ЯЛАЛОВА.

ПЛАВАНИЕ

КАК РЫБЫ В ВОДЕ

Как рыбы в воде, чувствовали себя на водных дорожках Дворца водного спорта имени С. В. Митрофанова в ходе зимнего чемпионата и первенства Узбекистана воспитанники республиканского училища олимпийского резерва им. Г. Титова (РУОР).

Выпускники этого училища, а ныне студенты Узбекского института физической культуры, в ходе соревнований были, что называется, постоянно на виду.

Хорошую подготовленность пловцы из училища олимпийского резерва, по мнению заслуженного тренера Узбекской ССР, старшего тренера отделения плавания РУОР В. Петрова, демонстрируют совсем не случайно. Во-первых, в отличие от большинства спортсменов, для которых эти соревнования стали первым серьезным стартом в новом году, ребята с отделения плавания РУОР им. Г. Титова в январе уже побывали в городе Чебоксары, где принимали участие в первенстве СССР среди училищ олимпийского резерва страны. И выступили, надо заметить, очень успешно, завоевав 5-е место. Во-вторых, и это, пожалуй, главное, в нашем республиканском училище во имя достижения общей цели — воспитания хороших пловцов — тренерский состав и администрация училища (директор И. Гиязов) действуют сообща. Сейчас на территории училища, например, начато строительство 50-метрового бассейна, а следующим этапом будет возведение гостиницы.

Если вновь вернуться к зимнему чемпионату, в котором, кстати, сильнейшие пловцы Узбекистана разыгрывали звание чемпионов в двадцати шести индивидуальных номерах программы, то следует непременно назвать и ташкентцев. Двукратными победителями этих соревнований в разных дисциплинах стали М. Заря, Е. Агеева, Д. Паньков, М. Эннс, Р. Ибрагимов. Звание чемпионов Узбекской ССР завоевали также И. Чепыженко, Н. Козырева, К. Лягин и А. Толпекин.

В. БОРЕЙКО.

МИНИ-ФУТБОЛ

И ЗИМА — НЕ ПОМЕХА

Снег, припорошивший в эти дни стадионы и спортивные площадки, как оказалось, не очень-то напугал футболистов. Ряд турниров по мини-футболу прошел в городах области в закрытых спортзалах.

Один из них, например, был организован Галабинским райспорткомитетом. На спорткомплексе «Галабинец» в городе Солдатском собрались 18 команд. Примечательно, что впервые для победителя был учрежден денежный приз в размере 150 рублей. Завоевал его коллектив физкультуры совхоза «Коммунизм» (спортинструктор А. Кабулов).

* * *

В Янгиабаде в одном из лучших спортивных залов области при Дворце культуры «Дукент» также прошло зимнее первенство города по мини-футболу. О напряженности этого месячного турнира говорит тот факт, что выявлять победителя здесь пришлось при помощи дополнительного поединка. Одинаковое количество очков после всех проведенных матчей набрали две команды — футболисты приборного завода и производственного объединения «Восток». Первое место после переигровки завоевали приборостроители. Им вручены ценные призы и дипломы.

* * *

Сразу в трех зонах провел свой турнир по мини-футболу Ташоблсовет ВДФСО профсоюзов. В 1-й зоне, игры которой состоялись в Среднечирчикском районе, кроме хозяев, выступали также футболисты Ахангаранского, Бекабадского, Пскентского и Букинского районов. Здесь победили хозяева. А вот во 2-й, галабинской зоне, где играли команды коллективов физической культуры Чиназского, Янгиюльского, Аккурганского и Галабинского районов, сильнее всех оказались чиназцы. В 3-й зоне (игры проводились в Коммунистическом районе), в матчах на уменьшенной футбольной площадке мерились силами спортсмены Ташкентского, Бостанлыкского, Паркентского, Орджоникидзевского и Коммунистического районов. Обыграв всех своих соперников, здесь также первенствовали хозяева.

Жребий определил место финала этого зимнего турнира: решающие поединки победителей зон состоялись на центральном стадионе районного центра Янгибазар. При поддержке многочисленных болельщиков футболисты хозяев поля были неудержимы. Они сначала уверенно победили команду Среднечирчикского района, а потом и чиназцев. Спортсменам Коммунистического района вручен кубок и дипломы 1-й степени Ташоблсовета ВДФСО профсоюзов.

Зам. редактора Н. И. ЯКОВЕНКО

РЕКЛАМА—ОБЪЯВЛЕНИЯ

ВПЕРВЫЕ В ТАШКЕНТЕ ТОЛЬКО

В Центральном зале спорта «ЮБИЛЕЙНЫЙ»

с 1 по 3 марта 1991 года

ЗРЕЛИЩНОЕ ПРЕДСТАВЛЕНИЕ «СПОРТ И ИСКУССТВО»

МЕЖДУНАРОДНЫЕ СОВЕТСКО - КИТАЙСКИЕ ПОКАЗАТЕЛЬНЫЕ ВЫСТУПЛЕНИЯ ПО УШУ, КАРАТЭ, ТАЭКВАНДО и РУКОПАШНОМУ БОЮ

с импровизированными поединками, разбиванием предметов, комплексами с традиционными видами китайского оружия.

Принимают участие лауреаты всесоюзных фестивалей РИГА-88, КИЕВ-89, Московского международного фестиваля восточных единоборств-90, чемпионы и призеры чемпионата СССР, Кубка мира, Игр доброй воли СИЭТЛ-90 (США).

Солисты — МАРАТ РОБЕСПЬЕР и МАША ЖУРАВЛЕВА.

ТАНЦЫ ВСЕХ ВРЕМЕН И НАРОДОВ.

Ансамбль под художественным руководством И. ИСМАИЛОВА показывает акробатический РОК-Н-РОЛЛ, танец «ужасов» Майкла Джексона из кинофильма «Триллер», ламбаду.

Конферансье — артист московской эстрады, сатирик Д. АЛЬБИТСКИЙ.

Кассы работают: ЦЗС «Юбилейный» — с 10 до 19.00 ежедневно.

Справки по телефонам:
касса — 46-03-12, 46-70-31;
администратор — 46-07-53, 46-68-77.

ХОЗРАСЧЕТНЫЙ ВЕДОМСТВЕННЫЙ АРХИВ ТАШОБЛБЫТУПРАВЛЕНИЯ ПРИНИМАЕТ НА ХРАНЕНИЕ И ОБРАБОТКУ ДОКУМЕНТЫ КООПЕРАТИВОВ.

Оплата — по договоренности за наличный и безналичный расчеты.

Обращаться по ардесу: Бектемирский район, массив «Водник», ул. Лихачева, 41. Завод «Иргидромаш».

Телефон 22-478, код 37178.

ЭКРАН В ВАШЕМ ДОМЕ

Программа Казахского телевидения

СРЕДА, 20

На казахском и русском языках:
11.55 Программа.
12.00 Студия дневных новостей (каз., рус.).
12.10 Мультфильмы.
12.30 Арабская графика.
12.40 Дневной телесеанс. «Шкатулка из крепости». Художественный фильм (каз.).
13.50 Концерт ансамбля «Тау гули» (каз.).
14.30 «Последняя инспекция». Художественный фильм. 1-я серия (рус.).
15.35 «Талантынмен таныл». 2-й тур спортивно-конкурсной программы (каз.).

На русском языке:
18.05 Программа.
18.10 «Портреты ученых». Лауреат Ленинской премии, академик М. Айтхожин.
18.55 Новости.
19.00 «Алма-атинский вестник».
20.00 «Казахстан».

На казахском языке:
20.25 «Казахстан».
20.55 Телеэнциклопедия «Ата мура».
21.30 Москва. «Время».
22.15 Арабская графика.
22.25 «Берегите мужчин». Художественный фильм.
23.40 Чемпионат СССР по водному поло. «Динамо» (Алма-Ата) — МГУ (каз., рус.).

ЧЕТВЕРГ, 21

На казахском и русском языках:
11.55 Программа.
12.00 Студия дневных новостей (рус.).
12.10 Мультфильмы.
12.30 Дневной телесеанс. «Берегите мужчин». Художественный фильм (каз.).
13.45 «Путешествие в мир прекрасного». Художник Жана ютай Шарденов (каз.).
14.30 «Эн кумар». Фильм-концерт (каз.).
14.55 «Последняя инспекция». Художественный фильм. 2-я серия (рус.).
16.00 Кинопублицистика союзных республик. «Северный ключ». (Куйбышев, рус.).

На казахском языке:
17.55 Программа.
18.00 Показывает студия «Казахтелефильм». «Вдова поэта рассказывает».
18.20 «Сеним». О перестройке в партийных организациях Джамбулского района Алма-Атинской области.
18.55 Новости.
19.00 «Алматым — астанам». Кому выгоден концерт?
20.00 «Казахстан».

На русском языке:
20.25 «Казахстан».
20.50 «Ситуация». Передача о нравственных и духовных ценностях.
21.30 Москва. «Время».
22.15 Реклама.
22.20 «Здравствуйте, я ваша тетя». Художественный фильм.
24.00 Чемпионат СССР по баскетболу. Женщины. «Буревестник» (Алма-Ата — «Адис» (Абовян). (каз., рус.).

ПЯТНИЦА, 22

На казахском и русском языках:
11.55 Программа.
12.00 Студия дневных новостей (каз., рус.).
12.10 Мультфильмы.
12.30 Арабская графика.
12.40 Дневной телесеанс «Портрет жены художника». Художественный фильм.
14.05 Играет струнный квартет Казахской республиканской средней музыкальной школы имени Ахмета Жубанова (каз.).
14.50 «Эти разные лица». Художественный фильм.
16.05 Концерт ансамбля «Жас даурен». Кзыл-Ординской области.

На русском языке:
17.50 Программа.
17.55 Показывает студия «Казахтелефильм». «История любви».
18.25 Концерт скрипичной музыки. Играет заслуженная артистка Казахской ССР, лауреат Международных конкурсов Гаухар Мурзабекова.
18.55 Новости.
19.00 «Достлык жолы — дорога дружбы». «После стыковки».
19.40 Заповедные места Казахстана. «Кургальджино».
20.00 «Казахстан».

На казахском языке:
20.25 «Казахстан».
20.50 Показывает ТВ КНР. «Ланьжоудын чо жылы».
21.00 «Келесим — ата мекеним».
21.30 Москва. «Время».
22.15 Арабская графика.
22.25 «Термеши шым болат».
23.55 Чемпионат СССР по баскетболу. Мужчины. «СКА» (Алма-Ата) — «Спартак» (Ленинград).

СУББОТА, 23

На казахском и русском языках:
8.55 Программа.
9.00 Сегодня — День Советской Армии и Военно-Морского Флота. «Поручик Батырхан», «Товарищи офицеры» (каз., рус.).
9.50 Мультфильмы.
10.00 «Эстафета». Спортивный выпуск (рус.).
10.30 «Провинциалки».
12.00 «Живая планета». Многосерийный научно-популярный фильм. 1-я серия (рус.).
12.55 «Каусар». Музыкально-эстетический клуб. Программа творческого объединения «Сана» (каз.).

На казахском языке:
14.25 «Казахстан в годы Великой Отечественной войны». Документально-публицистический видеофильм. «Бригады уходят в бой».
15.05 Концерт.
15.20 «Шежире». Музыкально-этнографическая программа творческого объединения «Мурагер».
16.20 «Прости». Художественный фильм.
17.40 «Олкени онери мен орнектегкен». Концерт ансамбля «Конил ашар» Кировского района Чимкентской области.
18.30 К Международному году космоса и 30-летию первого полета человека в космос. «Главный конструктор».
19.00 «Казахстан».
19.30 По страницам «Тамаши».

На русском языке:
20.00 «Казахстан».
20.25 «Отражение». Литературно-художественный видеоканал творческого объединения «Сана».
21.30 Москва. «Время».
22.15 «Отражение». (Продолжение).
23.00 «Тайна черных дроздов». Художественный фильм.

ВОСКРЕСЕНЬЕ, 24

На казахском и русском языках:
9.00 «Кайырлы тан» (каз., рус.).
10.00 Мультфильмы.
10.20 «Хорошее настроение». Утренняя концертная программа.
10.45 «Спорт алименде» (каз.).
11.15 «Энши балапан» в Целинограде». Республиканский телеконкурс детского песенного творчества (каз., рус.).
13.30 «Живая планета». Многосерийный научно-популярный фильм. 2-я серия (рус.).
14.25 «Казахстан в годы Великой Отечественной войны». Документально-публицистический видеофильм. «Щедрое сердце Казахстана» (каз.).
15.05 «Песни прошлых лет». Поет народный артист СССР Ермек Серкебаев.
15.30 Программа.

На русском языке:
15.35 «Дети — существа особенные». Впереди — телемарафон (каз., рус.).
16.35 «Звездная палитра».
17.25 Показывает студия «Казахтелефильм». «Воздухоплаватель».
18.05 «Гутен, абенді!» — «Добрый вечер!» Передача на немецком языке.
18.45 Знакомьтесь, гости международного конкурса популярной музыки и песни «Голос Азии».
19.00 «Казахстан: панорама недели». Телеобозрение.

На казахском языке:
19.25 Показывает ТВ КНР. «Ланьжоудын чо жылы».
19.40 Сказки народов мира.
20.10 «Казахстан: панорама недели». Телеобозрение.
20.30 «Кэкимбек Салыков — кайраткер, азамат, акын». Литературная передача.
21.30 Москва. «Время».
22.15 «Тойларын тойга уласын».
23.45 Водное поло. Чемпионат СССР.

ТАШКЕНТСКАЯ ПРАВДА

АДРЕС РЕДАКЦИИ: 700000, Ташкент ГСП, ул. Ленинградская, 32

● Приемная — 32-55-69. Секретариат — 33-05-22, 32-57-66. ● ОТДЕЛЫ: партийной жизни — 33-02-92, 32-55-51; пропаганды — 32-54-70; промышленности, транспорта и связи — 33-54-10, 32-56-44; капитального строительства — 32-56-65; сельского хозяйства — 33-02-92, 32-54-61; советского строительства — 32-58-57; науки и учебных заведений — 32-56-43; литературы и искусства — 32-57-45; информации — 33-54-10, 32-53-52; писем трудящихся и массовой работы — 33-12-83, 32-55-50; прием объявлений — 33-81-42. ●

Ордена Трудового Красного Знамени типография Издательства ЦК Компартии Узбекистана, г. Ташкент. Индекс 64673. Заказ 4902

1 2 3 4 5 6 7 8 9 10 11 12