Пролетарии всех стран, соединяйтесь!

ТАШКЕНТСКАЯ ПРАВДА

1991
МАРТ
7
ЧЕТВЕРГ
№ 47 (9432).
Цена 10 коп.

ОСНОВАНА В ФЕВРАЛЕ 1954 г.

Орган Ташкентского обкома Коммунистической партии Узбекистана и областного Совета народных депутатов

НОВОСТИ ОДНИМ АБЗАЦЕМ

5 марта в ЦК КПСС состоялось совещание первых секретарей ЦК компартий союзных республик, рескомов, обкомов и крайкомов партии. Участники совещания обменялись мнениями о ситуации в стране, предстоящем референдуме, повышении роли партийных организаций в решении экономических вопросов. В выступлениях была высказана твердая поддержка всем мерам, призванным защитить интересы трудящихся, единство страны, прекратить межнациональные конфликты, обеспечить выход из кризиса. На совещании выступил Генеральный секретарь ЦК КПСС М. С. Горбачев.

* * *

В связи с предложением Верховного Совета СССР рассмотреть вопрос о конституционности актов высших органов государственной власти союзных республик, касающихся проведения 17 марта 1991 года референдума СССР, Комитет конституционного надзора СССР принял заявление. В нем указано, что любые акты, прямо или косвенно препятствующие гражданам СССР свободно осуществлять их право участвовать в референдуме, противоречат Конституции СССР.

* * *

5 марта вечером М. С. Горбачев и Г. Коль связались по телефону. Обменялись суждениями о ратификации советско-германских договоров. Г. Коль высоко оценил ратификацию трех из них Верховным Советом СССР. Это имеет огромное значение для дальнейшего прогресса в отношениях двух народов, двух стран. М. С. Горбачев охарактеризовал этот акт как выражение здравого смысла, понимания того, что такие документы закрепляют новое качество отношений.

(ТАСС).

РЕПОРТАЖ

Станция «Тинчлик», следующая—«Беруни»!

Поздним вечером «пробный» поезд благополучно преодолел новый перегон Ташкентского метрополитена от станции «Чорсу» до станции «Беруни».

Есть в каждой многотрудной работе минуты, которые ожидают с особым нетерпением: когда становится очевидным, что самое трудное позади, работа в основном сделана. Как не вспомнить нефтяников с удовольствием мажущих друг друга нефтью из ударившего фонтана нового месторождения, радость застолий возле только срубленных изб. Вроде работы еще непочатый край, но уже ясно: работа, слава Богу, одолена...

Свидетелями такого маленького трудового триумфа довелось стать и нам во вторник поздним вечером. У метростроевцев, этот праздник называется «пробный поезд».

...С трудом пробираемся с фотокором в назначенный час к новой, пока еще для многих неведомой станции Ташкентского метрополитена «Тинчлик», всюду непролазная строительная грязь. С опаской спускаемся в потемках вниз. Впервые спускаемся в «подземку» бесплатно — турникеты еще не установле-

(Окончание на 2-й стр.)

НА СНИМКАХ:

● Герои дня — машинисты пробного поезда Б. Калбаев и Р. Джураев.

● Вот он, долгожданный пробный поезд.

ПОЗДРАВЛЕНИЯ С ПОБЕДОЙ

Президент Узбекской ССР И. А. Каримов тепло поздравил ташкентскую спортсменку Василису Семенчук и ее наставника Дмитрия Кавунова с успешным выступлением в чемпионате мира по фристайлу. На снежных трассах Лейк-Плэсида выпускница Узбекского государственного института физической культуры награждена золотой медалью за победу в лыжной акробатике. Это самое высокое отличие, которым отмечены до сих пор советские спортсмены в этом молодом для нашей страны виде спорта.

Участники чемпионата, представлявшие на этом турнире нашу республику, были приняты в Кабинете министров при Президенте Узбекской ССР.

Чемпионка мира и ее наставник поделились впечатлениями о первом выступлении советских спортсменов в столь крупных соревнованиях по фристайлу, рассказали о ходе борьбы. В беседе были затронуты проблемы развития фристайла в республике — его популяризации, укрепления базы, совершенствования учебно - тренировочного процесса. Подчеркивалось, что этот красивый и увлекательный вид спорта в условиях Узбекистана может получить широкое распространение, достичь новых высот.

(УзТАГ).

ХЛЕБ СТОИТ... ДОРОГО!

В Ташкенте пекут хороший хлеб. И, добавим, как повсюду пока в нашей республике, дешевый. Дешевый, несмотря на то, что цены на многие продукты уже «взлетели» вверх и продолжают «взлетать». Однако хлеб, как сказал Президент Узбекской ССР, останется в той же цене, что и была, т. е. дешевым, доступным вдоволь каждой семье. И потому, на наш взгляд, особенно важно, чтобы каждый из нас, платя за хлеб какие-то копейки, сознавал, на что идет правительство республики, чтобы сохранить старую цену на важнейший продукт питания населения. Мы обратились в ПО «Ташкентхлебпром» с просьбой рассказать ташкентцам, и не только им— всем нашим читателям,—что стоит за тем хлебом, который мы покупаем каждый день. Слово — заместителю генерального директора ПО «Ташкентхлебпром» С. А. САЗАНОВОЙ.

Сегодня наши предприятия вырабатывают изделия 60 наименований, включая хлеб, хлебобулочные, кондитерские и макаронные изделия (для сравнения: в 1987 году — 14). В сутки мы выпекаем только 550—570 тонн хлеба для ташкентцев. Ясно, чтобы удержать на такой высоте и ассортимент, и количество, нужна хорошая и современная база. Вот почему с 1988 года практически на всех предприятиях или уже произведена, или ведется коренная реконструкция производственных мощностей. Ведь внедрение прогрессивных технологий приготовления теста и его выпечки возможно лишь на соответствующем оборудовании, а все это весьма дорого стоит!

Только на головном хлебозаводе смонтировано и введено 11 больших и малых печей, новые булочный, кондитерский и сухарный цеха. Среди новых печей — две чешско - словацкого производства, смонтированные с отечественным оборудованием в комплексно - механизированные линии, предназначенные для выработки круглого подового хлеба и пользующихся особым спросом длинных батонов «столичный» и «особый» из муки высшего сорта, общей производительностью 30 тонн в сутки.

(Окончание на 3-й стр.)

СЕГОДНЯ В НОМЕРЕ:

«О СТАТУСЕ АКАДЕМИИ НАУК УЗБЕКСКОЙ ССР»— УКАЗ ПРЕЗИДЕНТА РЕСПУБЛИКИ.

«ЗАКОН, КОТОРОГО ЖДАЛИ» — НА СЕССИИ ВЕРХОВНОГО СОВЕТА СССР.

— 2 стр.

СЕГОДНЯ ПОД ЭТОЙ РУБРИКОЙ ВЫСТУПИЛ ПИСАТЕЛЬ МУХИТДИН ДЖАББОР.

— 3 стр.

— 7 стр.

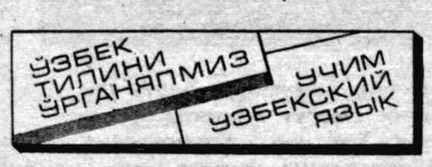

ПРИРОДА И ЧЕЛОВЕК

— 4—5 стр.

● Гафур Джураев: «ИЩУ ИМПРЕССАРИО...»

— 8 стр.

УКАЗ
ПРЕЗИДЕНТА УЗБЕКСКОЙ СОВЕТСКОЙ СОЦИАЛИСТИЧЕСКОЙ РЕСПУБЛИКИ

О статусе Академии наук Узбекской ССР

В целях усиления роли Академии наук Узбекской ССР в формировании и реализации научно-технической политики, повышения ответственности за уровень фундаментальных исследований, сохранения и обогащения интеллектуального потенциала и создания современных организационных структур для свободного и плодотворного научного творчества:

1. Определить статус Академии наук Узбекской ССР как самостоятельной, самоуправляемой организации, действующей на основе законов Узбекской ССР и собственного устава.

2. Исходя из прогрессивных направлений науки и техники, развития производительных сил республики, а также государственных заказов и договоров, она формирует республиканскую программу фундаментальных и важнейших прикладных исследований. Без вмешательства государственных и иных структур она обеспечивает эффективную работу подведомственных институтов, отделов, лабораторий и других подразделений, содействует скорейшему использованию полученных результатов в отраслях народного хозяйства республики, осуществляет подготовку научных кадров, а также взаимодействие и творческое сотрудничество на договорной основе с Академией наук СССР, академиями наук союзных республик и развитие международных научно-технических связей.

3. Передать в собственность Академии наук Узбекской ССР основные фонды и другое государственное имущество, находящееся в ее распоряжении, без права отчуждения. Определить их статус и использование на основе Закона о собственности Узбекской ССР.

4. Исходя из предложений Академии наук Узбекской ССР, определять ежегодно объем расходов, предельные ассигнования и фонд заработной платы на научно-исследовательские и другие работы в целом по академии, имея в виду сохранить целевое бюджетное финансирование фундаментальных научных исследований, стимулировать приоритетные для республики направления научно-технического прогресса.

5. Президиуму Академии наук Узбекской ССР в месячный срок разработать и внести в установленном порядке на рассмотрение Кабинета министров при Президенте Узбекской ССР проект постановления по реализации настоящего указа.

Президент Узбекской Советской Социалистической Республики
И. КАРИМОВ.

г. Ташкент,
5 марта 1991 г.

ПОСТАНОВЛЕНИЕ КАБИНЕТА МИНИСТРОВ ПРИ ПРЕЗИДЕНТЕ УЗБЕКСКОЙ ССР

О ГОСУДАРСТВЕННОЙ ПРЕМИИ УЗБЕКСКОЙ ССР ИМЕНИ БЕРУНИ (АБУ РАЙХАН БЕРУНИ) В ОБЛАСТИ НАУКИ И ТЕХНИКИ

В целях дальнейшего повышения уровня научных исследований, вносящих значительный вклад в науку, технику и культуру, роли государственных премий в мобилизации творческих усилий трудящихся на ускорение экономического и социального развития республики Кабинет министров **постановляет:**

1. Учредить шесть Государственных премий Узбекской ССР имени Беруни (Абу Райхан Беруни) по восемь тысяч рублей каждая за выдающиеся работы в области науки и техники. Премии присуждать каждые два года начиная с 1991 года.

2. Работу по присуждению указанной премии возложить на Комитет по Государственным премиям Узбекской ССР имени Беруни в области науки и техники при Кабинете министров Узбекской ССР.

3. Утвердить положения:

О Государственной премии Узбекской ССР имени Беруни (Абу Райхан Беруни) в области науки и техники.

О Комитете по Государственным премиям Узбекской ССР имени Беруни (Абу Райхан Беруни) в области науки и техники при Кабинете министров Узбекской ССР, а также состав комитета.

Председатель Кабинета министров
И. КАРИМОВ.

От комитета по Государственным премиям Узбекской ССР имени Беруни в области науки и техники при Кабинете министров УзССР

В соответствии с постановлением Кабинета министров при Президенте Узбекской ССР Комитет по Государственным премиям Узбекской ССР имени Беруни сообщает, что работы, выдвинутые на соискание данной премии, принимаются до первого апреля каждого нечетного года. Премии присуждаются начиная с 1991 года.

В текущем году прием работ — до 1 июня 1991 года.

По всем вопросам, связанным с условиями выдвижения на премию, обращаться по адресу: г. Ташкент, ул. Гоголя, 70, комната 301. Телефон 33-74-82.

ЗАКОН, КОТОРОГО ЖДАЛИ

ПАРЛАМЕНТСКИЕ КОРРЕСПОНДЕНТЫ ТАСС ПЕРЕДАЮТ:

Советские люди должны быть уверены — беззаконие прошлых десятилетий никогда не повторится. Необходимы надежные правовые гарантии, четко определяющие механизм подотчетности органов государственной безопасности, постоянного контроля за их деятельностью. В этом убеждены члены союзного парламента, приступившие к рассмотрению в первом чтении проекта Закона об органах государственной безопасности в СССР. Документ обсуждался на раздельных заседаниях палат Верховного Совета СССР.

Выступивший с докладом председатель КГБ СССР В. А. Крючков остановился на некоторых наиболее принципиальных положениях законопроекта, подчеркнув, что этот акт охватывает, по его мнению, все основные стороны правовой регламентации деятельности органов госбезопасности, учитывает особенности современного развития нашего общества, «требования, вытекающие из принципов построения социалистического правового государства». Впервые, отметил докладчик, в законе, подлежащем опубликованию, изложены основные направления деятельности органов государственной безопасности, их обязанности и права.

Все это, считает В. А. Крючков, позволит «нашим сотрудникам действовать на прочной правовой основе, устранит элементы неопределенности, неизбежно появляющиеся из-за правовой неурегулированности многих сторон их работы. Советским людям новый закон даст возможность ясно представлять себе, чем призваны заниматься органы госбезопасности, какие действия их сотрудников являются правомерными». Председатель КГБ подчеркнул: без применения в оперативно-розыскной деятельности специальных методов и средств невозможно вести эффективную борьбу со спецслужбами иностранных государств и коррумпированными преступными организациями.

О том, как проходили обсуждение и доработка законопроекта в Комитете Верховного Совета по вопросам обороны и госбезопасности рассказал и. о. председателя этого комитета Л. В. Шарин.

Научный потенциал— на службу республике

5 марта в Ташкенте состоялась встреча Президента Узбекской ССР И. А. Каримова с учеными республики.

Встречу открыл президент Академии наук Узбекской ССР М. С. Салахитдинов. В ходе состоявшейся беседы были рассмотрены важнейшие проблемы, связанные с развитием фундаментальной и прикладной науки, а также широкий круг вопросов общественно-политической, социально-экономической жизни.

Подробно были обсуждены вопросы, касающиеся статуса Академии наук республики, нового устава академии. Отмечалось, что Академия наук Узбекистана должна стать по-настоящему самостоятельной и самоуправляемой, формировать республиканскую программу развития исследований, исходя из перспективных направлений науки и техники. Подчеркивалось, что нужна такая тематика, которая бы учитывала приоритетные задачи развития производительных сил республики, социального прогресса в Узбекистане, генерировала новые идеи. Отмечалось, что сегодня ученым важно уметь выбрать главное из всего круга проблем, требующих решения.

Науке нужна более прогрессивная, гибкая структура. Необходимо шире практиковать создание временных лабораторий и временных творческих объединений, привлекать на договорной основе конструкторские бюро. Надо менять систему, тормозящую научно-технический прогресс в период перехода к рынку, должна развиваться здоровая конкуренция идей, разработок.

Во встрече приняли участие заместитель председателя Кабинета министров республики Б. С. Хамидов, секретарь ЦК Компартии Узбекистана Д. Х. Хамидов.

(УзТАГ).

Станция «Тинчлик», следующая—«Беруни»!

(Окончание. Начало на 1-й стр.)

ны. А вот и сама станция. Здесь и расположился штаб по обеспечению пробного поезда. Вроде бы штаб как штаб. Со столами, массой телефонов и прочих аппаратов связи, со снующими вестовыми, связными. Вот только грозных команд не слышно. Наоборот — шутки, смех, приподнятое настроение.

Управляющий трестом «Ташметрострой» Г. Штерн:

— Позади большая, напряженная работа. Длилась она более полутора лет. Несмотря на все экономические передряги, сложности со снабжением, метростроевцы идут с опережением. Плановый рубеж готовности перегона был июль, а сейчас на дворе начало марта.

Понятно, что предстоит еще большая «косметическая» работа. Но, видимо, в апреле станции смогут принять пассажиров. Так что ташкентские метростроевцы, думаю, заслужили добрые слова ташкентцев, гостей столицы и на этот раз.

Кого можно отметить? Коллектив у нас большой — более 2 тысяч человек. Но особенно постарались бригада Г. Люстера, Р. Салахутдинова, А. Христофорова.

Да, метростроевцы остались верны себе. Станция «Тинчлик» просторна, имеет свое лицо, ее не спутаешь ни с какой другой. На стенах в керамике застыл в лучах щедрого светила большой город. Большой, солнечный, мирный.

...Наконец, долгожданный телефонный звонок — есть электроэнергия! На станции всеобщее ликование. В 21 час 45 минут сообщили, что пробный состав отправлен со станции «Чорсу». Радости нет предела. Через несколько минут первый поезд осторожно, почти «на ощупь», прибыл на новую станцию. Вот они, самые торжественные минуты. Посадка. Гудок. И состав с первыми пассажирами отправился на конечную станцию Узбекистанской линии — «Беруни».

В путешествии мы побеседовали с заместителем начальника Ташкентского метрополитена Р. Урмановым. Он, как и многие, рад, доволен. Но над эмоциями руководителя берут верх экономические соображения.

— А как же иначе, жизнь нынешняя заставляет. Для нас предстоящий пуск нового отрезка метро — и увеличение пассажиропотока, и рост доходов. Честно говоря, очень уж «давит» то, что сидим на дотации. А ведь свою марку не хочется терять.

— Ренат Абдурахимович, поговаривают о повышении стоимости проезда на метро...

—Вопрос о повышении платы стоит давно. Негоже ведь такой солидной «фирме» быть на шее у государства.

Более часа длилось путешествие пробного поезда по отрезку, который с началом эксплуатации будет преодолеваться в считанные минуты. Закончилось оно вполне благополучно, и метростроевцы нового перегона поздравили друг друга с успехом.

А. КУЗЬМИН.

● Первые пассажиры на станции «Беруни» — метростроевцы, метрополитеновцы.

● Штаб на станции «Тинчлик».

Фото В. ХАРИТОНОВА.

17 марта — референдум СССР

Итак, мне предложили:

— Очень важный вопрос — референдум... Быть или не быть Союзу! Выскажите свои соображения!

И вот я за письменным столом, мой верный писательский калам, а попросту — шариковая ручка, в боевой готовности, вздрагивает, словно трактор с включенным мотором, над листом бумаги, гладким и пустым, как невспаханное поле. А за окном жемчужно-серые облака и ветер, по-весеннему напористый, и будит он не желание размышлять и сопоставлять, а память о далеком детстве...

ПОЖЕЛАЙ СЕБЕ ДОБРА!

Слово писателя

ВЕРНО, ни я, ни мои сверстники не знали тогда, что такое заморские синие штаны под названием «джинсы», и не имели мы диковинной спортивной обувки фирмы «Адидас», но, представьте себе, мы знали, что такое ответственность — за ту козу или корову, которую доверено было пасти, и мы обладали чувством товарищества, помогавшим в этом нелегком деле: каждый делал, что мог.

Моя обязанность была — сказками и разными историями не давать никому из пастушат задремать на весеннем солнышке, таком нежащем и ласковом после долгой и безжалостной зимней стужи. Откуда мне приходили эти истории? Может, совсем маленькому мне их рассказывал дед перед сном? Или услышал я очередную притчу от случайного прохожего, что присел на корточки у нашего арыка освежиться благословенной влагой?

...Жил да был в давние времена один силач-великан. Пока еще он рос да набирал силу, не прочь были соседи задеть его, кто словом, кто делом, но все чаще получали достойный отпор. И вот отступились — все уже изведали: и мощь, и неустрашимость великана. Но случилось в его жизни так, что поссорился он... сам с собой!

— Эге! — сказали его Пальцы, крепкие и гибкие. — Мы-то всю работу ломим, а для нас даже шерстяных рукавиц не нашлось! А Голова, бездельница, смотрите, щеголяет в бархатной шапке!

— Много бы вы наработали, — вступили в спор Ноги, — если б мы не носили вас туда, куда нужно!

— Если бы мы не смотрели, — напомнили Глаза, — куда бы вы, Ноги, забрели?

— А я всех кормлю! — гаркнул Рот.

Желудок пробормотал:

— Этот крикун — всего лишь поставщик сырья.

Словом, все части великаньего тела начали, как говорится, «качать права», а там и бастовать: Глаза старательно зажмурились, Руки пребывали в праздности.. Результат вы угадали: могучий великан стал слабее младенца! И соседи как дружелюбные так и недружелюбные тотчас сделали свои выводы из этого печального обстоятельства.

В этот миг мне словно бы послышался голос невидимого, неизвестного, но вполне возможного моего оппонента:

— Ох уж эти восточные люди! Все-то у них притчи, легенды, пословицы! Смысл вашей алегории понятен и пятилетним ребятишкам! А вот что вами заготовлено для меня, взрослого читателя?

Заглядываю в ящик, где сложены стопочкой рассуждения и доказательства, но... этот ветер! Он снова перелистывает страницы пережитого и останавливается на давней, случайной встрече.

...Я с трудом узнал его, моего земляка, которого видел в последний раз с перевязанным плечом, в обгорелой, простреленной гимнастерке. Превратности войны оторвали его от земли предков, воздвигли между ним и нами незримую, но весьма ощутимую стену; вести, доносившиеся из-за нее, были разноречивы и, как оказалось, не вполне достоверны: человек, стоявший передо мной, выглядел благополучным и преуспевающим!

Мы разговорились. Я торопливо и сбивчиво передавал ему новости родного кишлака. Он слушал вполуха и перебивал рассказами о себе, о своем достатке и завидном положении, иногда, явно из вежливости, бросал:

— Ну а ты-то сам как?

И я отвечал, что живу, действую, устроился, что стал городским вполне, и все же...

— Помнишь, как наши босые ноги утопали в теплой пыли, когда мы гнали стадо домой? Помнишь, как в начале лета плывут по арыкам скороспелые сладкие яблоки, сброшенные с веток ветром?

Он скривился.

— Э-э... Тебя еще в школе дразнили «поэт»! Такие, как ты, умеют распевать даже о родных колючках. Но вот скажи, что ты выиграл по сравнению со мной на этой земле, в этой стране? Ты воевал, работал всюду, куда пошлют, ты в зрелых годах — что ты имеешь?

Я запнулся. В самом деле... Да, есть крыша над головой, есть дворик, где виноградник ворует солнце у деревца, а розы цепляются шипами за брюки проходящих... Ну, не голодаем, ну, одеты... В праздник — примем гостей... Этим не хвастают! И не тянет это на весах супротив его виллы, «мерседеса», яхты — и чего там еще?

Но тут я нашелся. Сказал, приосанившись.

— Я имею... один из лучших в мире климатических курортов — Кисловодск! Подлечиваю сердце, когда требуется. Я имею Ленинград... Многие полжизни мечтают увидеть эту Северную Пальмиру, а я — сел в самолет и там! И наши субтропики... Знаешь, как хороши абхазские мандарины! В январе их полно на Алайском... А вот этот брелок из моржовой кости — видишь? Соотечественник подарил, с Крайнего Севера — приезжал отведать хорезмских дынь... Да, я все это имею! Большую страну — на два материка раскинулась! Горы, реки, моря! Люди — пахари, ученые, поэты, воины! Я свой среди них! Я имею Союз ССР!

В этот миг голос моего давнего оппонента вдруг заглушает целый хор нынешних!

— Ого, что вспомнили! Был Союз, да сплыл! Все врозь, все на особицу, все су-ве-ренны!

— Если тонет корабль, спасемся хотя бы на лодке! Нас завоевали, принудили, надели ярмо колхозов, монокультуры! Отобрали язык, письменность, веру, обычаи предков! Мы — колония, сырьевой придаток! Возьмите себе такой Союз — он едва не придушил нас в своих братских объятиях! Мы скажем «нет!».

Я слышу эти голоса и не прошу, чтобы унесло их вдаль примиряющим весенним ветерком. Я понимаю их боль, я учитываю доводы моих оппонентов. Пусть же будут учтены и мои...

ДА, В ОБЩЕЙ КНИГЕ истории всех народов, населяющих столь огромную часть земной поверхности, есть немало страниц, обагренных кровью, опаленных пожарами, истоптанных копытами боевой конницы...

Но есть и другие страницы!

Не зря ведь не годами — веками! — держались вместе, сплачивались в одну силу все эти разноликие народы, нации и племена. И есть в общей книге их судьбы записи о подвигах, победах, путешествиях, делах созидания — общих, совместных, сила — к силе, плечо — к плечу...

«Вместе — тесно, а врозь — трудно...»

Были обиды, были ошибки, но ведь вместе тянулись вперед и ввысь! И воевали — вместе. И умирали — не только за родной порог, за березку или тополь под окном. Кровью платили — за этот Союз, за крепость его, за будущее его — общее будущеее наших детей.

Увы, память человеческая такова: то, что болело, что горело — помнится дольше, хорошее — забывается, точно и не бывало.

Вот такие забывчивые среди моих оппонентов и твердят ныне:

— Теперь наш путь — особый путь! Республике — полная свобода! Все, чем богаты наши недра, все, что растет на полях, — наше! Никому — ничего! Сами будем славны и богаты... За это можно и поголодать...

Вот в докладе вице-президента республики прозвучало: для населения нужно иметь товаров на восемнадцать миллиардов рублей, из них товары на девять миллиардов — привозные.

Да, многое мы производим или можем производить сами. Но при условии, если... не обманут поставщики, не подведут смежники, если вовремя будут доставлены детали и компоненты — со всех краев, из всех уголков Союза.

Семьдесят лет сплетались хозяйственные связи, стали рваться. Мы сами видим, чем это грозит. В магазинах — в футбол можно играть; мяч никого не заденет и ничего с пустых полок не собьет!

«Не сошелся свет клином, есть другие соседи, будем торговать с ними!» — строят планы ярые поборники суверенитета и отдельной судьбы республики.

Замысел неплох, но народ говорит: «И воробья зарезать — тоже мясник нужен». Налаживать новые торговые связи хорошие специалисты нужны, а главное — конкурентоспособные на мировом рынке товары! Между словом и делом — не один день пути.

И еще кое о чем не худо бы вспомнить: иные добрые соседи уважают силу, а стоит приметить какую слабинку... «Свою армию будем создавать!» — кричат те, у кого слово мысль опережает. Напомню им: «Современное вооружение требует милиардных затрат. Если есть лишние деньги...» (К слову: все знают, что такое «лишние деньги», но у кого они есть? За всю жизнь не удалось ни пощупать их, ни хотя бы увидеть). Еще говорят — и справедливо толкуют: по указке начальствующих оторваны мы были от великого наследия предков — целителей, астрономов, математиков, поэтов, чьи имена доныне благоговейно хранит мир. Поколение за поколением, учась грамоте на новый манер, лишь незряче взирало на узорную вязь арабской древней графики, на письмена, начертанные рукой Навои, Ибн Сино, Бабура, Фитрата.

Но ведь книги их все-таки выходили, хотя и не все, на основе новой графики; к тому же распахивались двери и для представителей мировой культуры; с нами заговорили на родном языке Шекспир, Гете, Пушкин, Толстой; героями мальчишеских мечтаний становились рядом с Алпамышем и Фархадом славный Витязь в тигровой шкуре, Давид Сасунский, герои «Манаса» и «Калевалы»!

И плохо ли то, что о нашей истории, о наших достижениях писали рядом с узбеками Иван Ле, Бородин, Шевердин и Ильясов, Симонов и Эди Огнецвет? А ведь это все и есть то, что зовется союзом республик, «чувством семьи единой». Не рано ли сдавать его в архив? Так же, как и расставаться с детьми десятков народов, обретших на нашей земле кров, работу, семью?

Те, кто хочет, чтобы распался Союз, не режут ли по живому? Шестьдесят миллионов «некоренных» живут во всех уголках страны — расселите-ка их по «исконным» территориям! Чтобы внучка к бабушке ездила «за границу»?! А как насчет смешанных браков? И детей, родившихся от них?

Звучат ныне голоса и таких ревнителей «чистоты крови», что готовы накинуть узду на любовь и запретить «растрату генофонда нации». Хорошо, что не жили таковые лет двести назад, а то не видать бы арапу Ганнибалу белолицей супруги, а русскому народу — его величайшего гения Александра Пушкина...

Да, многие из прежних порядков — видим проясненным взором, распрямив спину и подняв голову — отжили, неприемлемы, недопустимы. Нельзя мириться с тем, что мы — «сырьевая республика», и оттого доходы наши куда ниже, чем у тех, кто выдает конечный продукт. В экономике нужно справедливое распределение, соответственно трудовому вкладу каждого. Нужно взаимное уважение центра и республик, нужно доброе соседство и никакого ущемления прав одних за счет прав других. Нужно постепенное подтягивание хозяйственных уровней, завоевание самостоятельности — по ступеням, по степеням. И для всего этого нужен Союз, нужны крепкие экономические связи, взаимопомощь, обмен ценным опытом, единый фронт труда и творчества.

Вспомним, друзья: истоки наших рек на земле. Не будем мутить воду, пить ее нам всем.

Семнадцатого марта мы должны сделать выбор своей судьбы, своего будущего — по доброй воле.

Да будет, народ мой, твоя добрая воля мудрой!

Пожелай себе добра!

Мухитдин ДЖАББОР.

ХЛЕБ СТОИТ... ДОРОГО!

(Окончание. Начало на 1-й стр.)

На хлебозаводе № 2 смонтированы импортные комплексно - механизированные линии с мощной печью, где пекут подобные батонообразные изделия из смеси ржаной и пшеничной муки, общей мощностью до 30 тонн в сутки, в том числе кисло - сладкие и заварные сорта... Подобные примеры можно привести по каждому нашему производству — и везде это дорогостоящие печи, машины, линии. Все они позволяют обеспечить весьма сложный путь сотворения хлеба в крупных партиях в промышленных условиях. Хотелось бы напомнить о том, как это происходит.

Прежде всего идет сложная подготовка сырья к производству (просев муки, сахара, приготовление растворов соли, растительного жира и т. д.). Затем начинается первая фаза тестоприготовления — приготовление опары. Опара готовится из муки, воды, дрожжей. 3,5 — 4 часа пройдет, прежде чем она поднимется. Затем в опару добавляются мука и все остальные сырьевые компоненты, предусмотренные рецептурой (соль, сахар, жир, яйца и т. п.). Тесто «отдыхает» в течение 1 часа — 1 часа 20 минут. Готовое тесто подается на автоматическую разделку с помощью тестоотделителей, после чего тестовые заготовки автопосадчиками укладываются в хлебные формы. Для подового хлеба — поступают на предварительную расстойку. Расстойка заготовок ведется 50—55 минут, после этого расстоявшиеся заготовки поступают в печь и выпекаются при температуре 230—270 градусов в течение 45—50 минут. Время выпечки и температура пекарной камеры зависят от сорта хлеба, его веса, рецептуры и других показателей.

Готовые изделия автоматически выгружаются на транспортерную ленту и подаются на укладочный стол, с которого загружаются на передвижные вагонетки в ячейки. Доставка хлеба тоже стоит немалых денег. Как, к слову, и организация его продажи. Тем более если ведется она в хорошей, достойной хлеба обстановке. Наши фирменные магазины, в том числе и такие, как «Горячий хлеб», которые появляются ежегодно в Ташкенте, весьма дорогостоящие торговые точки!

Но дело это стоящее, потому что там всегда свежий хлеб, и это знают все ташкентцы.

Однако вряд ли они знают о том, что хлеб обходится государству так дорого. Тем более в нынешних условиях, когда в два раза становятся дороже газ, вода, электроэнергия, транспортные расходы. Дороже все, из чего делают хлеб... По логике и хлеб должен стать дороже. И чтобы читатели «Ташкентской правды» смогли оценить усилия правительства республики, хочу познакомить с некоторыми предполагаемыми расчетными цифрами: хлеб за 24 копейки должен был бы стоить 55 копеек, хлеб за 34 копейки — 56, лепешки обинон за 10 копеек — 28, лепешки «патыр», сдобный за 15 копеек — 34, плюшка «московская» за 20 копеек — 45 и т. д.

Однако, повторяю, правительство нашей республики, Президент УзССР И. Каримов приложили все усилия, чтобы хлеб остался в прежней цене. Остался дешевым. И это должен знать каждый, каждый должен относиться к хлебу как к очень дорогому продукту, потому что он и на самом деле очень дорог...

ПРИРОДА И ЧЕЛОВЕК

На пороге рынка

БОТАНИЧЕСКИЙ САД: ПЕРЕЗИМОВАЛИ. А ДАЛЬШЕ?

Этим вопросом все чаще задаются работники Ботанического сада Академии наук Узбекской ССР. Причина — с каждым годом им все сложнее становится сохранить уникальную коллекцию растений, которая здесь собрана.

В оранжерее нам показывают фондовую коллекцию. Пройти здесь можно только с большими предосторожностями. Все жизненное пространство плотно заставлено всевозможными растениями. «Гости» из тропиков плотно застилают стеклянный потолок. Ученые рассказывают, что нередко стекла лопаются от напора веток. В холодные зимы некоторые растения приходится уносить домой, чтобы уберечь от гибели.

Для решения этой проблемы, для создания нормальной работы лабораторий сада и было принято решение возвести на его территории административно - лабораторный корпус, новые теплицы и оранжереи площадью 1.500 квадратных метров.

Стройка началась в 1988 году. Генподрядчик — СМУ-11 Ташкентского объединения Госкомводстроя Узбекской ССР. Объем строймонтажных работ более трех с половиной миллионов рублей. Завершение работы по плану в 1992 году. Начинали во второй половине 1988 года — успели освоить 240 тысяч рублей строймонтажа. В 1989 году при плане 790 тысяч рублей освоили лишь 325. В 1990 году принято решение о сокращении финансирования, начаты работы по консервации административно - лабораторного корпуса. Выполнено 40 процентов запланированного объема.

— Мы согласны подождать с улучшением условий для сотрудников, но ведь растения ждать не могут, — говорит директор Ботанического сада П. К. Закиров. — Поэтому просили строителей завершить хотя бы теплицы и оранжереи. Но и это пока под большим вопросом.

В президиуме Академии наук беседуем с начальником управления капитального строительства А. А. Султановым:

— Строители ссылаются на нехватку людей, отсутствие материалов. В этом году, правда, действительно не выделены средства на завершение оранжереи и теплиц в Ботаническом саду, однако мы предпримем все, чтобы хоть эти объекты завершить. К сожалению, критическое положение складывается и на многих других строящихся объектах Академии наук. Строители задерживают сдачу лабораторных корпусов институтов химии, биохимии и других.

Итак, мы столкнулись с вопросами, которые в условиях перехода к рыночным отношениям, несомненно, будут подниматься все чаще. Речь идет о таких учреждениях как Ботанический сад. Зримых доходов он не приносит, а значит, будут ли его финансировать? Академия наук дает ведь средства лишь на разработку тех или иных научных тем. А как же с коллекциями сада, что нуждаются в постоянном уходе озеленителей? Здесь-то между прочим многие из научных тем и разрабатываются...

Разве не в Ботаническом саду родилось многое из того, что украшает сейчас наши парки — сорта декоративных деревьев, кустарников, цветов? Разве не здесь проводятся работы по акклиматизации и интродукции лекарственных растений, сохраняются и возвращаются флоре исчезающие виды растений?

— Ботанический сад уже стал одной из достопримечательностей столицы республики, и мы хотели бы закрепить это положение, — говорит его директор. — Но городские власти не уделяют нам практически никакого внимания. Могли бы помочь соседи — промышленные предприятия. Мы знаем, например, что в Донецке дендрарий находится под опекой шахтеров города. От этого в выигрыше все.

Все огромное хозяйство Ташкентского Ботанического сада обслуживают около 200 человек. Здесь пытаются сами зарабатывать средства для сада. Только в прошлом году получили 140 тысяч рублей от реализации посадочного материала. Можно было бы больше, но тогда это будет уже в ущерб науке. Организуемые же платные экскурсии не оправдывают расходов даже на содержание экскурсоводов...

Да, экзотические и прочие нежные растения в Ботаническом саду «научились» противостоять природным невзгодам. А вот как выстоять им перед жестким натиском рыночных отношений?

Р. АЛОВА, Б. МАДАМИНОВ.

КРИТИЧЕСКАЯ СИТУАЦИЯ

СЛОЖИЛАСЬ НА ОЧИСТНЫХ СООРУЖЕНИЯХ ЧИРЧИКА

Для того, чтобы убедиться в этом, достаточно привести такую цифру: пропускная мощность очистных сооружений — 115 тысяч кубометров сбросов в сутки, а фактически сбрасывается уже более 150 тысяч. Город постоянно растет, что, несомненно, увеличивает количество сбросов. Необходимо срочно расширить городские отстойники, в противном случае ситуация из критической превратится в катастрофическую...

Не первый год ведут руководители города речь о расширении и реконструкции очистных сооружений. Особенно остро встал этот вопрос после подключения к чирчикским городским коммунальным сетям сбросов города Газалкента. Тогда же была разработана сметная документация на реконструкцию первой очереди очистных сооружений с объемом работ в 5 миллионов рублей. Однако сегодня из них освоено всего 240 тысяч. Нетрудно представить, что если такими темпами будет вестись реконструкция, то на ее осуществление понадобятся десятки лет.

Особую тревогу вызывают сооружения механической очистки сбросов. Их мощность — 35 тысяч кубометров в сутки — значительно превышена. А тут новое указание «сверху» — подключить и чарвакские сбросы. В результате к 10—12 тысячам кубометров сбросов Газалкента, в чирчикские сооружения попадут и чарвакские. Нечто подобное произойдет и с первым бассейном очистных сооружений. Его пропускная способность — 80 тысяч кубометров в сутки, а уже сейчас он пропускает около 110 тысяч. Так о каком качестве очистки стоков может идти речь?

Обо всем этом было проинформировано Министерство жилищно - коммунального хозяйства республики, «Узводоканал» и Государственный комитет Узбекской ССР по охране природы. В ответ пришло распоряжение за подписью первого заместителя министра жилищного и коммунального хозяйства Р. Сайдаминова и заместителя председателя Госкомитета УзССР по охране природы В. Конюхова от 14 ноября прошлого года. В нем говорится: «...категорически запрещается прием в эксплуатацию объектов промышленности, жилья и соцкультбыта в городах Чирчик, Газалкент и поселке Искандер. Строительство объектов канализации и сточных сооружений должно вестись с опережением по отношению к другим стройкам...» Этот документ наглядно отражает критическое состояние очистных сооружений, и если не принять срочных мер по их расширению и реконструкции, неизбежна катастрофа. Плюс к этому ставится под угрозу срыва ввод в эксплуатацию жилья, которого с нетерпением ждут десятки тысяч чирчикцев.

Внимание: проблема!

Есть ли выход из создавшегося положения?

— Все упирается в стройтрест № 10, — отметил начальник отдела капитального строительства чирчикского ПУ «Водоканал» У. Мирзабаев. — В 1989 году, когда составляли со строителями договор о предстоящих работах на городских очистных сооружениях, была указана первоначальная цифра в 240 тысяч рублей. Потом нам передали подписанный управляющим стройтрестом Ф. Абдухакимдовым документ «Об изменении объема подрядных строительно - монтажных работ на городских отстойниках». В нем такие строчки: «...в связи с отсутствием трудовых ресурсов уменьшается план на 1990 год: реконструкция механической очистки первого бассейна до 57 тысяч рублей (первоначально было предусмотрено 90 тысяч); реконструкция очистных сооружений первого бассейна, канализации и хлораторной до 64 тысяч рублей; реконструкция очистных сооружений второго бассейна и канализации до 29 тысяч рублей». Всего осталось на 170 тысяч, но и этот объем строители не выполнили. Даже хуже того — они вообще не приступали к работам...

Сейчас между строителями и ПУ «Водоканал» заключен новый договор, предусматривающий выполнение работ в целом на 320 тысяч рублей. Есть ли надежда, что стройтрест освоит их в течение года?

— В этом деле есть еще одна загвоздка, — продолжает У. Мирзабаев. — Для расширения городских отстойников не хватает земельных участков, да плюс «Узводоканал» несвоевременно обеспечивает строительство сметной и проектной документациями, что является тормозом при строительстве и реконструкции очистных сооружений. Если в ближайшее время не решить эти проблемы, начало работ автоматически перейдет на 1992 год...

А это значит, что критическая ситуация на отстойниках города Чирчика еще больше усугубится. Так, может, для того, чтобы этого не произошло, заинтересованным организациям следует, не откладывая дела в «долгий ящик», найти выход из создавшегося положения? Ведь документы, переходящие из одной организации в другую, о которых говорилось выше, не решат проблемы. За ними должны стоять конкретные люди, отвечающие за своевременное выполнение намеченных мероприятий.

В. ГЕРЕЙН,
член пресс-центра областного комитета по охране природы.

ПРИРОДА И ЧЕЛОВЕК

Экспедиции ученых сегодня не редкость. Все чаще специалисты отправляются в путь, чтобы на основе собранных данных и последующего их анализа сделать свои заключения и подготовить рекомендации в различных областях народного хозяйства, наметить природоохранные мероприятия, дать экологическую оценку обстановки исследуемых регионов. Результаты исследований, собранные в толстые папки отчетов, становятся, как правило, инструментом в работе всевозможных комиссий. Вместе с тем, несут они также и определенную научную ценность, ибо содержат интересные наблюдения, выводы, решения. Какие-то из этих итогов ложатся в основу научных работ, другие просто сами по себе любопытны. Однако становятся они, зачастую, достоянием лишь весьма узкого круга людей. Экспедиция, о которой мы хотим рассказать нашим читателям, как раз из числа таких. Совершили ее ученые Института зоологии и паразитологии АН УзССР. О некоторых своих наблюдениях, сделанных в бассейне реки Пскем, рассказывает сотрудник института Е. Мышкина.

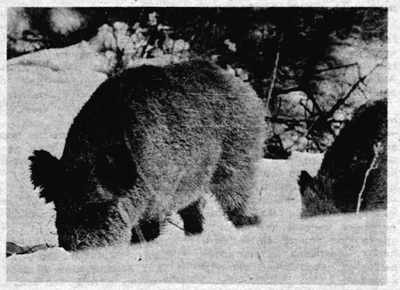

ПСКЕМ—РЕГИОН ЗАВТРАШНИХ ПРОБЛЕМ?

Собственно говоря, исследование Пскема началось еще в 20-е годы. С тех пор, конечно, многое здесь изменилось: появились новые дороги, разрослись поселки, распаханы под поля нетронутые прежде земли с уникальным растительным слоем. Вместе с тем, существенно сократилась в этих местах численность животных, а некоторые их виды исчезли совсем.

Сегодня по Пскему и его притокам встречается более 100 видов позвоночных животных. Среди них немало редких, занесенных в «Красную книгу», — снежный барс, тянь-шаньский бурый медведь, тянь-шаньский горный баран, улар, беркут, бородач и другие. Остальные виды не столь редки и вполне доступны для наблюдения. При некоторой доле терпения здесь можно, например, полюбоваться грациозными горными козлами, настороженными сурками, изящными лисами и мощными дикими кабанами.

Горы Пскема — излюбленное место различных змей. Много полозов — не ядовитых и внешне хорошо отличимых. Щитомордник не столь безопасен. Встречается он на каменистых осыпях в руслах высохших рек. Попадается и осторожная, очень опасная степная гадюка.

Пскем не относится к зоне экологических бедствий, но и здесь о полном благополучии в этом смысле говорить не приходится. Непродуманная деятельность человека все больше вносит свой губительный отпечаток в уникальную природу этих мест. Особенно это заметно в нижнем течении реки, где сосредоточена большая часть жилых поселков, проложены дороги, вносятся в почву химические компоненты.

Менее заметно влияние на экосистему богарного земледелия, так как под пашню в этом случае отведены очень небольшие площади земли, которые, кстати, являются своеобразными кормушками для диких животных. Часто приходят сюда кабаны, дикобразы, мелкие грызуны, а вслед за ними и хищники — лисы, например.

Большой ущерб природе этих мест наносят непродуманные вырубки лесов, несущие неисчислимые бедствия: сели, горные обвалы, снежные оползни, потери плодородных земель вследствие развития эрозионных процессов. Вдвойне преступно такое отношение еще и потому, что горные леса — это уникальные природные образования со своеобразным набором растительности, собственным микроклиматом, неповторимым животным миром.

Особенно страдают ландшафтные зоны природных комплексов долины реки Пскем от массовых выпасов скота. Достается и горной степи, и высокогорным альпийским лугам. В результате вытаптывания и выедания растительности происходит полная замена многих ценных видов растений (ценные кормовые, лекарственные, яркие декоративные и охраняемые виды) на более неприхотливые злаки и сорные травы. Тем самым подрывается кормовая база многих видов диких животных, особенно копытных — тянь-шаньского горного барана, кабана, сибирского горного козла — и они вынуждены покидать привычные места в поисках пищи. Вслед за ними уходят хищники. Свободные ниши очень скоро занимают так называемые синантропные виды — животные, приспособленные к жизни вблизи человека и часто за его счет. Так, например, пищевым объектом волка становится домашний скот. А вообще-то многие виды животных просто исчезают или настолько уменьшаются в численности, что приобретают статус редких охраняемых животных.

На тропах Пскемского и Угамского хребтов сегодня немало туристов и охотников, которые забираются порой в самые труднодоступные участки гор, мало при этом заботясь и о животных, и о растительном мире. Но дело, видимо, даже не в этих отдельных людях, а в нашей общей потребительской психологии по отношению к природе. Вспоминаем мы о собственных прегрешениях перед ней, зачастую, когда предпринять уже ничего нельзя. Вот так и тут. Пскем, правда, повторяю, не относится к зоне экологических бедствий. Пока не относится...

Е. МЫШКИНА.

На снимках: кабаны в поисках зимнего корма — в Пскеме их еще можно увидеть.

Фото А. ЕСИПОВА.

Рыболову на заметку

ВЕСНА. У РЫБ—НЕРЕСТ

Государственный комитет Узбекской ССР по охране природы издал приказ «О порядке рыболовства в период нереста рыбы в рыбохозяйственных водоемах Узбекской ССР в 1990 году». Контроль за выполнением данного приказа возложен на Главбиоконтроль.

По просьбе читателей наш внештатный корреспондент М. Махмутов обратился в Управление по охране животного и растительного мира Главбиоконтроля с вопросами, как будет проходить нынешний рыболовный сезон и кто имеет право ловить рыбу во время икромета. Вот что рассказал государственный инспектор **Р. ЯКУБОВ:**

— Весной, когда на водоемах чуть-чуть прогревается вода, большие стаи рыб показываются около берега, у зарослей прошлогоднего тростника, у кустов гребенчука, опустившихся или оставшихся в воде. Рыбы собрались на нерест. Они идут на мелководье метать икру, презирая любую опасность. Великий, бессмертный закон жизни ведет рыб, одетых в серебряные латы, туда, где после нереста из икры очень скоро появятся крошечные мальки-ниточки, где эти мальки смогут подрасти, сбиться в свои, «детские», стайки, укрыться от хищников, возмужать и продолжать жизнь своих родителей.

Нерест открывают щуки, потом жерех, судак, плотва, лещ, сазан, карась, сом. Календарные сроки икромета зависят от климатических условий, температуры и гидрологических режимов водоемов. Похолодание может задержать или временно приостановить нерест. Так и случилось нынешней весной, поэтому сроки запрета на всякое рыболовство отодвинуты на десять дней позже, чем обычно, то есть с 10 марта по 10 июня в реках Сырдарья и Амударья. По всем остальным водоемам введен запрет с 16 апреля по 31 мая.

Хочу напомнить о режиме рыболовства в Чарвакском водохранилище форели и пеляди. Икромет этих рыб происходит зимой, поэтому и запрет вводится с 1 декабря 1991 года по 1 марта 1992 года, остальных видов рыб в границах поселков Бричмулла и Богустан — с 16 апреля по 31 мая.

Все рыбодобывающие организации в период запрета изымают орудия лова из водоемов и закрывают их в складские помещения, опечатывают. Плавание на плавсредствах с применением лодочных моторов в период запрета разрешается только по специальным пропускам, выдаваемым областными комитетами охраны природы.

Идя навстречу пожеланиям многотысячной армии рыболовов и любителей природы, на время нереста для любителей лова рыбы с применением гребных плавсредств (без мотора) Главбиоконтроль отводит водоемы или участки водоемов, приписанных охотобществам, где разрешено ловить рыбу удочками всех видов с общим количеством крючков не более двух штук для данного рыболова.

У многих читателей газеты может возникнуть вполне законный вопрос: почему рыбными делами теперь занимаются комитеты охраны природы, а не «Узбекрыбвод»? Согласно положению о Государственном комитете Узбекской ССР по охране природы, утвержденному постановлением Президиума Верховного Совета Узбекской ССР, охрана и регулирование, воспроизводство и рациональное использование рыбных запасов осуществляет Главбиоконтроль. Это новшество действует с нынешнего года.

ЛЕКАРСТВО ДЛЯ ПОЧВЫ

Экологически чистый и экономически доступный нетерполимерный комплекс создан учеными Ташкентского института инженеров ирригации и механизации сельского хозяйства под руководством члена - корреспондента АН Узбекской ССР С. Искандарова. Работа выполнена в содружестве с кафедрой высокомолекулярных соединений Московского университета.

Новый материал может служить структурообразователем почвы, покрытием, предотвращающим коркообразование и создающим благоприятные агрофизические условия для роста и развития растений. Защитный почвенный слой на основе поликомплекса прошел испытания в районе Чернобыльской АЭС на участке зараженной местности.

Полученные результаты подтвердили, что использование полимерной защиты сохраняет механическую прочность почвы в течение года — при перепадах температуры и атмосферных осадках. А это может реально ограничить дальнейшее распространение радиационного загрязнения на территориях Украины, Белоруссии и западных районов России.

(Корр. УзТАГ).

Календарь природы

МАРТ

Март — первый месяц весны. О нем в народе говорят: «Март — утро года».

В Средней Азии нет резкой границы перехода от одного времени года к другому. Деревья начинают распускаться, и молодые клейкие листочки жадно тянутся к солнечному теплу. Проснулись хвойные деревья. Если поранишь ствол арчи, то душистая янтарная смола, вытекая, зальет ранку.

Земля пробуждается и парит под ласковыми лучами нежаркого солнца. Белые шапки вершин часто сохраняются до августа, питая реки ледяной водой. В марте долгота дня сравнивается с ночью и идет на дальнейшее увеличение.

Расцвели фиалки. Цветы притягивают красотой всех людей. Недаром арабская мудрость гласит: «Если ты не чувствуешь красоту цветов, если ты не ценишь дружбу, если тебя не радуют песни — ты болен». В марте оживает пустыня: растения как бы «торопятся» полнее использовать благоприятный период для своей жизни. Зеленеют сочные солянки, заячья капуста.

Начался массовый лет водоплавающей птицы. На двести с лишним километров протянулись Арнасайские разливы, к ним примыкают озеро Тузкан и Чардарьинское водохранилище. Это громадное водяное пространство ежегодно становится местом отдыха птиц, спешащих на север к своим гнездовьям. Каких только птиц здесь нет! С характерным свистом проносятся стайки кряквы. От них пошли наши домашние утки. Стройными в полете кажутся шилохвосты из-за двух удлиненных хвостовых перьев. Летят широконоски, голубые чернети, песчанки, различные виды чирков. Басовитым «чак-чак» переговариваются в полете гуси. Вдалеке видна белая колеблющаяся лента. Это летит стая колпиц. Большими черными пятнами выделяются на водной глади лысухи. По колено в воде замерла в ожидании добычи серая цапля. Она «рыбачит» по-своему. Окунется всем телом в воду и ждет, когда подплывет мелкая рыбешка, привлеченная запахом ее сальных выделений. Невдалеке на берегу пасутся ее белоснежные соседочки, занесенные в «Красную книгу».

Вот и еще один из «Красной книги» — розовый пеликан. Это одна из самых крупных птиц Средней Азии, лишь немного уступающая по весу лебедю - кликуну. Пеликаны не могут нырять, но благодаря громадному клюву с подклювным мешком — неплохие рыболовы.

Радостно от такого разнообразия птиц. Можно с уверенностью сказать, что часть их останется выводить потомство в наших водоемах, но... К берегу подступает большая отара овец. Вспугнутые птицы шарахнулись на другой плес, но и там овцы. Неизвестно, чей табун лошадей вступил в воду и поплыл к острову. Большая стая птиц поднялась на крыло. Приехали грибники, машины поставили на возвышенности, а люди с лукошками разбрелись в разные стороны. В местах, где птиц тревожат, они не будут вить гнезда.

У нас проводятся дни культуры, месячники ГАИ, «зеленые двухмесячники», а почему бы не провести двухмесячники покоя у водоемов, где гнездятся птицы и нерестится рыба. От этого выиграет природа, а значит, и мы с вами.

В небе большими кругами проплывают орлы. Они тоже задерживаются на отдыхе. Часто на опорах электропередач можно видеть их характерные силуэты. Прилетели некоторые виды сов. Иногда в ночи можно услышать крик, похожий на плач ребенка. Это голос домового сыча. За ним укоренилась дурная слава. Суеверные люди считали, что появление и крик сыча предвещали несчастье, и убивали эту полезную, ни в чем не повинную птицу. Появился красавец удод. В его пестрой окраске сочетается много ярких цветов: желтый, черный, белый. Свой хохолок на голове он время от времени распускает, как веер.

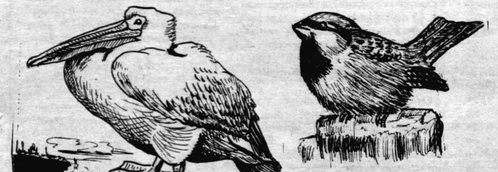

Рисунки автора.

В марте некоторые птицы в Узбекистане уже приступают к насиживанию яиц. В обмазанном глиной гнезде сороки появились зеленоватые в крапинку яички. Длиннохвостая непоседа стрекочет, словно трясет коробок спичек и вдруг просыплет... К концу месяца поутихнет ее стрекотание, она круглые сутки будет находиться в гнезде.

У птиц наступает пора свадеб. Самцы воробьев, отыскав подходящее местечко для гнезда, громким чириканьем заявляют пролетающим самкам о своей готовности к знакомству с самыми серьезными намерениями. Чем меньше птичка, тем короче срок насиживания. Если у воробья птенцы появятся на десятый-одиннадцатый день, то орлу для этого нужно около пятидесяти суток.

Прилетает скопа. Это довольно крупный хищник, который селится возле водоемов, т. к. его основной пищей является рыба. С удивительной ловкостью скопа выхватывает из воды рыбу своими мощными когтями. При броске за добычей она часто скрывается под водой. Промахов почти не бывает. Если скопа поселилась возле какого-либо водоема, то это надежная гарантия, что рыба в нем еще водится. Всеми цветами радуги раскрасила природа бабочек. Вот летающий «цветок» сел на веточку, сложил крылья и пропал из виду. Бабочка инстинктивно садится так, чтобы тени от крыльев не было. Если она засиделась на месте, то обязательно повернется узким краем крыльев к солнцу. Так что бабочка может служить для нас, как подсолнух, живым ориентиром: утром она садится спиной к востоку, днем — к югу, вечером — к западу. Удивительно и то, что самец бабочки за несколько сот метров прилетает к своей подруге и находит ее на цветущей полянке. Еще большим обонянием обладает майский жук. Особую чувствительность можно наблюдать у саранчовых. Они, чувствуя по сотрясению почвы приближение стада животных, заранее разбегаются в разные стороны. Эту особенность приметили некоторые виды птиц: они летят впереди стада и склевывают обнаруживших себя насекомых. Ученые определили, что большая колония розовых скворцов, которые в основном питаются различными видами саранчи, за гнездовое время (около месяца) уничтожает до ста тысяч саранчовых. Известный природовед и писатель М. Зверев однажды подсчитал, что только за пять дней птенцы одного гнезда обыкновенного скворца получили 995 майских жуков и различных гусениц. Особо необходимо отметить кукушку, которая за час иногда истребляет до сотни волосатых ядовитых гусениц, которых не трогают другие птицы. Армия наших пернатых друзей огромна, от зари до зари они оживляют своими звонкими голосами поля, сады, леса и одновременно охраняют их от вредных насекомых.

Вылезли из своих норок муравьи. Первое время они держатся поблизости от муравейника, а затем идут все дальше и дальше в поход за пищей. Горе гусенице или жуку, обнаруженному на территории их поселения. Они облепляют жертву со всех сторон, и вся эта «куча мала» движется в сторону муравейника. Это верные помощники лесника, садовода, огородника.

Появившиеся зайчишки при опасности прижимаются к земле, надеясь на свою покровительственную окраску. Они не знают матери: их кормит любая пробегающая мимо зайчиха.

Лисы, шакалы, волки пока кормят своих щенят молоком, но скоро им будет нужна мясная добавка.

В стоячих водоемах поднимается со дна ряска. Отложила свою икру лягушка, а рядом жаба развесила свои гирлянды на прибрежную подводную растительность.

Весна неумолимо продвигается на север, и за ней — большие массы перелетных птиц.

В. АНТОШКИН.

ДЕЙСТВУЕТ ОБЩЕСТВЕННЫЙ СОВЕТ

Состоялось очередное заседание общественного совета при Ташкентском областном комитете по охране природы. Председатель совета, член-корреспондент ВАСХНИЛ С. Н. Алимухамедов подвел итоги работы за минувший год, рассказал о планах на нынешний год.

С докладом о роли общественности в оздоровлении экологической обстановки в области выступил председатель облгоскомприроды Т. И. Иргашев.

Члены совета заслушали информации руководителей Алмалыкского горно - металлургического комбината и чирчикского производственного объединения «Электрохимпром» о выполнении природоохранных мероприятий.

ЗНАЕТЕ ЛИ ВЫ, ЧТО...

▲ В мире существует 248 видов сумчатых животных, из них 176 обитают в Австралии и на островах около нее, 72 — в Америке.

▲ Семейство кенгуровых насчитывает около 50 видов, которые разделяются на три группы: самые мелкие, ростом чуть больше крысы (их так и называют — крысиные кенгуру), средние — валлаби, крупные — настоящие кенгуру. Последних насчитывается всего три вида — серые лесные кенгуру, рыжие степные и горные кенгуру — воллару. Наиболее крупный из них рыжий кенгуру: длина от носа до кончика хвоста достигает 2,5—2,7 метра. Ранее встречались гигантские рыжие кенгуру длиной до 3,25 метра. Среди валлаби выделяются древесные кенгуру, которые живут на деревьях. В Новой Гвинее их обитает семь видов, в Австралии — два. У древесных кенгуру задние ноги короче, а передние длиннее, чем у обычных кенгуру. Они могут прыгать и приземляться на четыре лапы с больших деревьев, высотой более 15 метров.

▲ Только в восточной Австралии обитает коала. Длина взрослого животного 60 — 80 сантиметров, период беременности очень короткий — 35 дней. В основном рождается один детеныш длиной около двух сантиметров и весом пять с половиной грамм. Вначале он живет у матери в сумке, и только научившись жевать листья эвкалипта, перебирается к ней на спину. Питается коала листьями эвкалипта и за сутки съедает около одного килограмма. Живет коала до 20-ти лет.

▲ В Австралии и на острове Тасмания живут сумчатые животные — вомбаты. Известно два вида — голоносый и широколобый, или длинноухий. По своему строению вомбаты напоминают небольших медведей, а по образу жизни барсуков. Длина тела животного до метра, вес составляет 30 — 35 килограммов. Они живут под землей, где роют глубокие и длинные норы до 30-ти метров.

Собрал **В. ПОКРОВСКИЙ.**

01: ПРИЧИНА ТРАГЕДИИ — БЕСПЕЧНОСТЬ

КАТЕ И САШЕ УЖЕ НИЧТО НЕ ПОМОЖЕТ...

В истории Ташкента это был первый пожар в высотном жилом доме. Трагедия заставила вновь вернуться к вопросу о материальном оснащении пожарных частей столицы.

— Мы сделали все, что могли, но Кате и Саше уже ничего не поможет, — устало говорит старший лейтенант К. Акбаров, вытирая копоть на лице.

Мы стоим словно в раскаленной печи — бетонные черные обугленные стены еще пышат жаром, под ногами хрустит то, что еще полчаса назад было мебелью и домашним имуществом. А в медсанчасти Главташкентстроя над кроватью с маленькими детскими телами заходится в крике Ира Гончарова — мать двоих маленьких детей, которых уже невозможно вернуть к жизни.

— Я вышел из подъезда, и вдруг вокруг меня на землю посыпались дымящиеся головешки, — рассказывает смотритель дома В. Трофимов. — Посмотрел вверх — из окон на 16-м этаже валит жирный черный дым. Тут же бросился к телефону, но служба «01» сказала, что машины уже выехали...

— Кто первым вызвал пожарных, сейчас уже не установить, — говорит командир отряда майор Т. Юлдашев. — Но, поскольку горела квартира на верхнем, 16-м, этаже, по тревоге выехали сразу четыре машины — две основные и две специальные. На месте они были уже через три минуты.

16-этажный дом на проспекте Космонавтов стал за последние годы достопримечательностью Ташкента. Кто мог предполагать, что именно здесь произойдет первый в истории города пожар в высотном доме.

Пожары в таких домах всегда чрезвычайно трудны для локализации. И дело не только в том, что лифты при пожаре отключают: пожарные лифтами и не пользуются, чтобы не застрять внутри в момент, когда будет «вырублено» напряжение. А попробуйте добежать до 16-го этажа в защитном кислородно-изолирующем костюме, да еще тянуть за собой пожарный рукав. А наверху тебя ждет схватка с огнем. И мощная пожарная техника тебе тут не подмога: автонасосы и рукава могут подать воду только до 9-го этажа. Немногим выше достают пожарные лестницы.

— Все это намного осложнило нашу задачу, — рассказывает старший лейтенант К. Акбаров. — Звено разведки, которое в кислородно-изолирующих приборах работало в черном дыму внутри квартиры, доложило, что горят самодельные деревянные переборки и синтетическое покрытие стен. К бетонным переборкам не прикоснуться, они раскалились почти докрасна. Помогло то, что в рабочем состоянии оказались гидранты внутридомовой пожарной сети — мы подключились к ним.

От пожарников в высотном здании требуется вся их выучка, немалое мужество и отличная физическая подготовка. Именно это качество продемонстрировали командир отделения старший сержант Ш. Шамансуров и старший пожарный Ш. Алиев. Они и их товарищи умело локализовали пожар, не дали ему распространиться на другие квартиры. Сейчас страшно подумать, что могло бы произойти: 16-этажное здание — словно пчелиные соты. Живет в нем около тысячи людей. Но мужество пожарных, их самоотверженность помогли избежать еще большей трагедии.

...Погибли двое детей. Погибли, пока мать ходила в магазин за молоком. Причина трагедии еще не совсем ясна, но предположение есть: беспечность в быту и стремление «украсить» квартиру пластмассой. Само здание, как сообщили пожарные, построено по первой степени огнестойкости, но кто из проектировщиков мог предполагать, что квартиры будут «забиты» пенопленами, поролонами и прочей синтетикой! Именно ядовитый дым от горящей синтетики, а не ожоги, послужил причиной гибели детей! Знать бы об этой опасности раньше главе семьи, работнику кинопроката Вячеславу Гончарову...

Пожар в высотном доме выявил и еще одну сторону в организации противопожарной охраны в Ташкенте: во многих случаях ставка делается на мужество людей, а не на технику. Техники, которая может тушить огонь на верхних этажах высотных зданий, в столице Узбекистана просто нет. Об этом корреспонденты «ТП» беседовали после пожара с начальником управления пожарной охраны Ташкента подполковником внутренней службы В. Добрым. Интервью — в одном из ближайших номеров.

Ю. ГАЕВ.

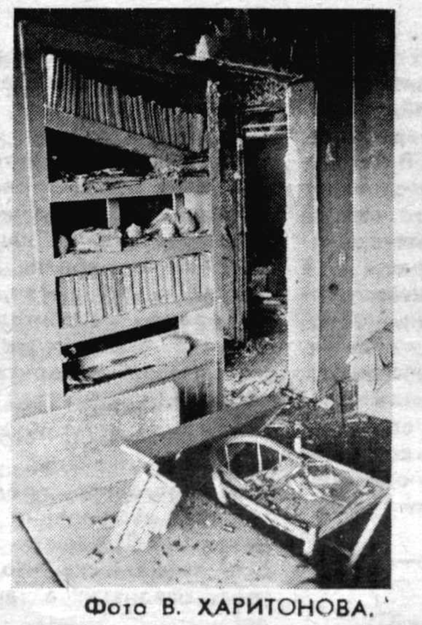

Фото В. ХАРИТОНОВА.

ПРЯМАЯ ЛИНИЯ 32-58-57

«Я слышала, что в Москве открылась художественная галерея «Дружба народов», — пишет читательница Н. Измайлова, — а создатель ее — Николай Корнилов, художник, хорошо известный в нашей республике. Скоро я собираюсь в Москву. Не смогли бы вы рассказать подробнее об этой галерее?»

Охотно выполняем просьбу нашей читательницы. Адрес галереи: Москва, проспект Мира, 36, телефон 280-05-20. Что же касается экспозиции, хочется подчеркнуть, что она создана при Советском комитете защиты мира и Советском фонде мира и призвана пропагандировать гуманистические идеалы, укреплять дружбу народов, сохранять культурные ценности. Инициатором организации галереи и ее руководителем стал заслуженный деятель искусств Каракалпакской АССР Н. Корнилов. Его поддержали многие известные деятели культуры, в том числе Дмитрий Лихачев, Рузы Чарыев, Михаил Савицкий, Андрей Вознесенский, Олжас Сулейменов, Сергей Залыгин, Тулепберген Каипбергенов, Марк Захаров, Михаил Ульянов и другие.

Галерея началась четверть века назад с коллекции Н. Корнилова, в которой были представлены произведения таких видных мастеров изобразительного искусства Узбекистана, как В. Кайдалов, Ч. Ахмаров, Б. Джалалов, Г. Зильберман. Переехав в Москву, Н. Корнилов продолжал собирательскую деятельность. Его коллекцию пополнили произведения В. Фаворского, А. Тышлера, О. Верейского и других видных художников. Они демонстрировались на самых разных выставках. Одна из них — групповая выставка работ художников Ташкента — вызвала большой зрительский интерес.

Занятие 7

В качестве домашнего задания вам была предложена сдача: (в зоне все, открывает торговлю Ю):

	Т Д 7 3 Д 9 8 4 К В Т 10 7	
10 2 Т 7 3 2 Д 8 5 3 9 6 5	З С В Ю	К 8 4 10 6 5 Т 10 7 2 К 8 2
	В 9 6 5 К В 9 6 4 Д В 4 3	

Хочу подчеркнуть, что мы с вами вступили в такую фазу наших занятий, где далеко не всегда есть однозначные подходы к пониманию и разрешению игровых ситуаций. Поэтому я буду очень рад, если вы будете критически воспринимать мои рассуждения и пробовать искать альтернативные пути торговли и розыгрыша рассматриваемых на наших занятиях сдач.

В этой же сдаче торговля должна начаться с пасов Ю и З. В руке С «официально» 16 ОК, и он имеет право на «1 БК». Но за комбинацию К—В без поддержки «фосок» — карт от 2 до 9, которые иногда на диаграммах сдач изображаются значком «х», — грешно начислять аж 4 очка. Если же считать, что сила руки меньше 16 ОК, то надо открываться «1 трефа», и потом, если будет такая возможность, сказать что-нибудь в БК без прыжка.

Попробуем смоделировать обе возможности.

Что должен сказать Ю, когда торговля вернется к нему после пас—пас—1БК—пас? У него «официально» 8 ОК, но 4 ОК в червах плохие. Правда, есть четыре карты в пиках. Поэтому стоит задать вопрос «2 трефы». Тогда последуют пас — 2 бубны — пас. Отказа в четверке пик от партнера пока нет, поэтому надо сказать «2 пики». Теперь С знает о возможности игры в пиках, но минимум силы не позволяет ему сразу поставить гейм, и он должен сказать только «3 пики». Тот же минимум должен удержать Ю от подъема в гейм. Итак, торговля в этом варианте может протекать следующим образом:

Ю	З	С	В
пас	пас	1 БК	пас
2 трефы	пас	2 бубны	пас
2 пики	пас	3 пики	пас
пас	пас		

Теперь вернемся к Ю, когда он должен сделать заявку после пас—пас—1 трефа — пас.

Я уже говорил, что с силой до 7 ОК с любым раскладом на открытие «1 трефа» надо отвечать «1 бубна» и ни в коем случае не пасовать, поскольку у партнера может быть очень сильная рука. Другие ответы делаются с силой от 7 ОК. Ответ в мажоре на уровне 1 гарантирует четыре карты в масти, а в миноре на уровне 2 — пять карт в масти и силу от 10 ОК, при этом не исключается четырехкартовый мажор. Эти ответы «форсируют» партнера, то есть обязывают его не пасовать, если только в торговлю не вмешиваются противники, — ведь у отвечающего пока не ясен верхний уровень силы. С силой же 7—10 ОК без четверок в мажорах на «1 трефу» надо отвечать «1 БК», и этот ответ не форсирует открывающего, которому совершенно ясна рука партнера.

Совершенно бескозырную руку типа 4—3—3—3 и 4—4—3—2 без мажорных четверок с силой 11—12 ОК в ответ на «1 трефу» показывают заявкой «2 БК», а с силой от 13 ОК — внимание! — заявкой «1 бубна» с последующим прыжком в БК.

Поскольку при ответе в миноре на уровне 2 в руке отвечающего может быть мажорная четверка, открывающий должен назвать свой четырехкратный мажор, если он у него есть. Если он назовет черву, то это не исключает наличие четырех карт в пиках — здесь полный аналог развития после открытия «1 БК» и применения конвенции Стэймена.

Если у отвечающего есть от 13 ОК и шестикартный мажор с двумя фигурами или от 15 ОК и пятикартный мажор с тузом и королем, то на «1 трефу» партнера он должен ответить прыжком в свой мажор (на уровень 2). Это — форсинг до гейма, то есть ниже уровня гейма никто из партнеров не вправе пасовать. Если сила руки отвечающего от 13 ОК и в ней есть шестикартная минорная масть, которая может взять минимум 5 взяток, то в ответ на «1 трефу» надо сказать «3» в миноре.

Открывшийся «одной трефой» вторым своим словом должен раскрыть истинное значение своей заявки. Если это было слабое (12—15 ОК) натуральное (от пятерки треф) или подготовительное (с бескозырным раскладом) открытие, то прежде всего он обязан — если, конечно, может — согласовать партнеру показанную им в своем ответе масть, особенно мажорную. Если партнер в ответе показал черву, а у открывшегося есть четырехкартовая пика и нет четырех карт в черве, то ему стоит сделать минимальную заявку в пике.

Вернемся к нашей сдаче. В ответ на «1 трефу» Юг должен сказать «1 пика». Теперь С, сделавший слабое подготовительное открытие, обязан согласовать масть партнеру: «2 пики». Юг же, имея минимум силы и практически без ОР (не добавлять же их за такую черву!), теперь может и спасовать.

Если проанализировать возможности розыгрыша, то легко увидеть, что С—Ю должны отдать как минимум по одной взятке в каждой масти. Наличие козыря предохранит их от излишних бубновых отдач. Так что в данном случае лучше играть «2 пики», чем «3»: премия та же, а взяток надо брать меньше. И, конечно, важно уяснить, что в этой сдаче заявка «1 трефа» точнее описывает руку С, чем натянутые «1 БК». Правда, многое зависит от взаимопонимания партнеров: в давно играющей вместе паре каждый из игроков знает, когда можно и нужно «приукрасить» свою руку, а когда это ни в коем случае нельзя делать.

А теперь я предлагаю вам для анализа сдачу, которая игралась в одном из последних соревнований в США (все в зоне, открывающий — З):

	К 8 10 3 6 4 3 2 Д 10 8 7 4	
Д В 10 2 Д 8 6 5 Д 7 Т К 9	С З В Ю	Т 7 3 Т К 4 К 9 8 5 6 5 2
	9 6 5 4 В 9 7 2 Т В 10 В 3	

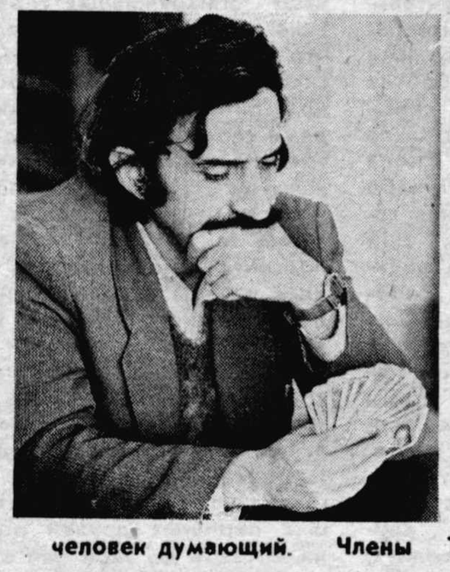

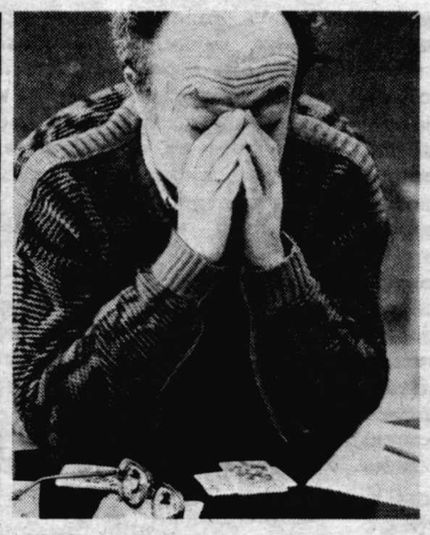

Homo ceusens человек думающий. Члены Ташкентского бридж-клуба «в деле».

Фото А. РАХИМБАЕВА.

ТВ

ИСКАТЬ ЖЕНЩИНУ НЕ ПРИДЕТСЯ

«5-10» ориентирует вас в мерцающем мире ТВ.

Нынешний уикенд на голубом экране, как и в каждом доме, пройдет под знаком женщины. Телевизионщики постарались сделать все, чтобы создать у телезрительниц праздничное настроение в жен[illegible]ий день, а в последующие д[illegible] смягчить столкновение с сер[illegible]ми буднями.

Нынче, как всегда по четвергам, выйдет в эфир передача «Сегодня вечером» (УзТВ-2, 19.00). Она полностью посвящена прекрасной половине человечества. Телезрителей ждут встречи с мастером-парикмахером международного класса Э. Степановой, мастером-косметологом международного класса Г. Васильевой, участницей финального конкурса «Бурда моден» Е. Шашковой, мастерицей вязать, шить, конструировать украшения Л. Григорьянц. Манекенщицы ташкентского Дома моделей представят имевшее успех в Бельгии представление «Восточные фрески».

В 19.55 советуем переключить телевизор на первую общесоюзную программу, чтобы посмотреть трансляцию торжественного собрания в Колонном зале Дома союзов, посвященного Международному женскому дню.

Чтобы сделать приятное женщинам, ЦТ пригласило в гости их любимцев. Их посмешит сатирик Задорнов в программе «Ангажемент» (10 марта, ЦТ-II, 12.40), Марк Захаров наговорит кучу комплиментов в «Киносерпантине» (ЦТ-II, с 19.00, 8 марта). А, увы, безвременно, ушедший из жизни Андрей Миронов споет песни в художественно-документальном фильме «Андрей» (8 марта, ЦТ-I, 12.40).

«Женщина и экономика» будет представлена телекомпанией ВИД (8 марта, ЦТ-I, 20.10). А «Писк моды» — АТВ (10 марта, ЦТ-I, 22.15).

ЧТО К НАШЕМУ СТОЛУ!

БРЫЗГИ ШАМПАНСКОГО

Грядет один из любимых наших праздников — женский день. Но лица людей встревожены и озабочены. Сограждане теряются — что подавать к столу? Шампанского-то нет!

— Шампанское есть! — утверждает директор Ташкентского завода шампанских вин Юлдаш Гулямович Гулямов. — Флагман узбекского виноделия в феврале и за семь дней марта выпустил полмиллиона бутылок, как любили выражаться во времена застоя, искристого напитка. Четыре пятых этого количества продано в Ташкенте.

Если отбросить новорожденных, стариков, не пьющих шампанское из медицинских соображений и любителей портвейна, не употребляющих его по мотивам принципиальным, получается аккурат на каждую женщину по бутылке.

Но магазины «Напитки» пусты, как в печальной памяти времен антиалкогольной кампании.

Кстати, она была не первой в истории нашей страны, о чем свидетельствует популярный некогда **«Журнал для хозяек»**. В январе 1915 года он писал:

«В течение трех лет на наших страницах поднимался вопрос о ненормальности и ненужности наших так называемых домашних вечеров. И вдруг по этому вполне установившемуся обычаю нанесен страшный удар — запрещена водка... Поневоле некоторая часть нашего общества возмутилась такой неслыханной по своей жестокости мерой «очеловечивания» людей и подняла бурю протеста, требуя хотя бы виноградного вина. Но как бы то ни было, а водки нет. И когда она опять появится на наших столах, мы не знаем...»

Мы — тоже.

СПОРТ И ОКОЛО

БИЛЕТ В ОДИН КОНЕЦ

Под вопросом оказалось проведение традиционного международного юношеского турнира по теннису в Ташкенте. Он проходил в столице Узбекистана десять лет подряд. Считался самым престижным из проводившихся в республике и одним из серьезных в стране.

И вот, похоже, счет турниров оборвется на цифре 10. Дело в том, что новые правила Аэрофлота, по которым зарубежные участники соревнований должны дорогу от Москвы до Ташкента оплачивать в валюте, делают затруднительным приезд к нам традиционно участвовавших в турнире американцев, кубинцев, шведов, венгров.

ДОЖИЛИ

ХЛЕБ-СОЛЬ ИЗ ГЕРМАНИИ

В Ташкенте и области закончено распределение продуктов, поступивших к нам в рамках гуманитарной помощи из Германии.

Груз поступил от организации «Российские немцы», минуя всякие благотворительные организации, на имя председателя действующего в Узбекистане общества советских немцев «Возрождение» Виктора Горна. В последнее время пресса полна упреками по поводу того, что гуманитарная помощь распределяется безалаберно. Эта партия продуктов была распределена справедливо, быстро и с немецкой педантичностью. Немцы привлекли к этому делу представителей САДУМа, евангелистов и христиан-баптистов, лютеранскую общину.

Общий вес груза 35 тонн: 84 мешка риса, 56 мешков муки, 110 мешков сахара, овсянка, соль и т. д.

На вопрос, а не драматизируют ли наше положение наши друзья на Западе, Виктор Горн сказал, что надо уже перестать стыдиться того незавидного положения, в котором мы сегодня оказались, и принимать помощь с благодарностью. В конце концов, долгие годы мы сами очень многим помогали.

ВИДЕО—НЕВИДИМО

ВСЯ ЖИЗНЬ— БОРЬБА

Этот лозунг стал девизом очень многих западных видеофильмов. В частности:

«Страна гангстеров, или История Верна Миллера». США. Режиссер Род Хевитт.

Документальную основу фильма составляет криминальная хроника Нью-Йорка 20—30-х годов. Главные герои — король преступного мира, главный бутлегер штатов Эл Капоне и профессиональный убийца Верн Миллер. Лента переполнена прекрасно поставленными сценами перестрелок в самых импозантных кварталах Нью-Йорка и не лишена хорошо сыгранных психологических сцен. **В главной роли известный американский актер Скотт Гленн.**

Ту же мысль: «Бороться и не сдаваться до конца» — авторы вложили в фильм

«Когда не спасает убежище». США. Режиссер Ронни Ронделл.

Этот фильм можно отнести к жанру коммерческого боевика с элементами психологического кино. Сюжет раскручивается, как сжатая пружина. Преуспевающий игрок в американский футбол вступает в конфликт с мафией, контролирующей спортивный бизнес. Все попытки добиться справедливости законным путем обречены на провал. Тогда спортсмен с помощью брата, работающего секретным агентом ЦРУ, решает самостоятельно восстановить естественный порядок вещей. Это удачливым и спортивным молодым людям удается проделать с блеском. **В главной роли Вингс Хаузер.**

ПСИХОЛОГИЧЕСКИЙ ПРОГНОЗ

ЛОВИ СВОЙ ДЕНЬ

«5-10» напоминает, что ваше настроение, воля, интеллектуальная активность подвержены колебаниям. Планируя дела на ближайшие семь дней, прислушайтесь к нашему совету.

12 и 13 марта — дни эмоциональной неустойчивости. Конфликты могут возникать, что называется, на пустом месте. Эти дни характеризуются перевозбудимостью.

7, 8 и 9 — дни повышенной агрессивности.

10 — день, благоприятный для интеллектуальной деятельности.

7 и 11 марта—будьте особенно внимательны, не советуем вам отправляться в путешествия и поездки. Максимум внимания должны проявлять автомобилисты.

ПУСТЯКИ

ТРИ КОЛЕСА

Еще один удар по семейному благополучию нанесла наша перевернутая экономика. В разряд дефицита прочно вошли обычные трехколесные велосипеды.

Работники торговли сообщили «5-10», что они отказываются принимать к реализации велосипеды для детей по цене от 40 до 100 рублей. А производители продукции для малышей на меньшее не согласны.

В Минторге республики тоже считают, что надо сдержать рост цен на товары детского ассортимента, как и обещалось с высоких трибун ранее. Нужна дотация. Но пока вообще неясно, как взлетят цены и на что, каковы будут поступления в бюджет, а значит, откуда брать деньги на дотацию. Вот и плачут малыши, не слушая объяснений пап.

«5-10» тоже считает, что цены на детские товары стоит сдержать. Иначе заводы-гиганты, для которых выпуск трехколесной продукции дело десятое, с удовольствием станут рисовать на ценниках и по три колеса-нолика. Соблазнительно же сыграть на родительской любви и покрыть из доходов от продажи тех же велосипедов все убытки от разгильдяйства, изношенного оборудования, неотложенной технологии при производстве основной взрослой продукции. Легче ведь на велосипеды цены взвинтить, чем искать, как сокращать расходы, и, конечно, не сокращать же зарплату...

УЧИМСЯ

РАССКАЗЫ ПО ПОНЕДЕЛЬНИКАМ

Радует: ученики ташкентской школы № 160 вовремя узнают, что по правилам русского языка Бог непременно пишется с большой буквы.

По понедельникам в школу приходит студент духовной семинарии и читает детям историю религии. Занятия факультативные, после уроков, но дети с удовольствием остаются. Многие из них с удивлением узнают, что основные ценности во всех религиях трактуются однозначно — и нам бы это потверже уяснить. Смотрят кинофильмы на древние сюжеты.

Кстати, многие священнослужители рассматривают активную пропаганду учений о Боге с точки зрения истории религий и общечеловеческой культуры как самую опасную форму атеистической пропаганды. Догмы-то разрушаются. Вот почему учителя не стали возражать против рассказов по понедельникам.

ДОМАШНИЕ ВЕДОМОСТИ

СВЕТОФОР

МАШИНА СТАРАЯ

Если двигатель в режиме холостого хода работает неустойчиво или «троит», в глушителе раздаются характерные хлопки, ощущается потеря мощности, а под нагрузкой автомобиль дергается, то, вероятнее всего, виновата свеча. Это приводит к значительному перерасходу топлива. Чтобы обнаружить неисправную свечу, рекомендуется поочередно снимать провода высокого напряжения. Неисправной будет та свеча, при отключении которой вы не почувствуете уменьшения частоты вращения коленчатого вала. Можно определить негодную свечу и по внешнему виду — обычно она покрыта черной копотью, иногда к тому же бывает влажной.

СОВЕТЫ ИЗ ПИСЬМА

«ДВ» лишь один раз успели появиться на страницах газеты, а уже пошли письма в адрес рубрики. В первом же присланном пенсионеркой В. Усовой из Ташкента мы обнаружили множество полезных советов домохозяйкам. «Домашние ведомости» публикуют их:

Спасти муку от хрущака не так сложно. Растворив 1 кг соли в 2 литрах воды, положите в этот раствор на три часа мешок или наволочку, в которых храните муку. Смело ссыпайте в высушенный после этого мешок муку. В ней никогда не заведутся паразиты.

Уберечь рис от вредителей тоже просто. Просушите его в духовке на среднем огне в течение часа.

Как хранить картофель! Всегда в темноте. На свету картофель зеленеет. Рекомендую закрывать его сверху газетой или бумагой.

Уберечь варенье от плесени можно легко, даже самое нестойкое — урючное. Для этого надо вырезать из кальки кружок по размеру горлышка баллона или банки. Предварительно пропитав его водкой, плотно наложить на варенье. Следить, чтобы под кальку не проник воздух. Кстати, варенье следует наливать по самый край. Банку закрыть рекомендую простой бумагой и завязать.

Чтобы котлеты были пышными и сочными, никогда не кладите яйца в фарш. А лучше замочите кусок хлеба (не черного!) в молоке. Когда он впитает молоко, вмешайте его в фарш. Затем разбейте два яйца, взбейте их вилкой и обмакивайте перед жаркой предварительно обваленные в муке котлеты.

— Гафур, признаюсь, только недавно прослушал кассету с Вашими записями. И надо сказать, впечатления у всех, кто это сделал вместе со мной, очень положительные. Кто бы мог подумать, что в Ташкенте есть певец, поющий на английском, да с таким произношением. О голосе, тембре я уже не говорю.

— Да, смею утверждать, что я один из немногих исполнителей в республике, поющих на английском. Свою еще школьную любовь к известным певцам туманного Альбиона

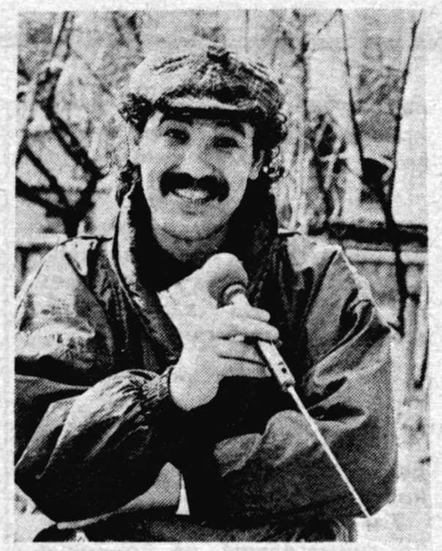

Гость 8-й страницы

Гафур Джураев: «Ищу импрессарио...»

я перенес на свое увлечение именно этим направлением в эстраде. Хотя, с другой стороны, я готов включить в репертуар песни и на узбекском, и на русском. Но тут всегда вырастает мощный барьер — отсутствие хороших песен. Композиторы предпочитают целиком работать на уже достаточно известных исполнителей.

— Чувствуется и Вас горькая чаша начинающего певца не миновала!

— Еще как. Все дороги ведут куда-то и обязательно через что-то. Прежде чем твое имя мелькнет на каком-нибудь престижном фестивале, нужно набить оскомину не на одном отборочном конкурсе.

— Что же Вам помогло устоять после двух предюрмальских неудач, после «Иссык-Куля-90»!

— Как ни странно, нашлись люди, которые по-иному оценили мою приверженность английской эстраде. Мне предложили концертную работу в Иордании, в Кувейте. Было это в конце позапрошлого года. Несколько месяцев я в составе коллектива работал в лучших отелях и ресторанах Аммана, Эль-Кувейта... Впечатлений масса, и теплый прием. Вот когда я с новой силой почувствовал веру в свои возможности...

— Наверное, многие читатели не поймут. Ведь в нашем пониманик петь в ресторанах, кафе, словом, для увеселения публики — это удел певцов, которые не всегда и с музыкальной грамотой, и с хорошим вкусом не в ладах.

— Вот именно. У нас совершенно иные мерки. И прежде всего потому, что в большинстве случаев публика в наших ресторанах подбирается очень «своеобразная», желающая лишь себя показать. Не зря в нашем лексиконе за рестораннами закрепился ярлык «кабаки». «Там» иное дело. Люди идут в рестораны отдыхать, не мешая другим. А потому выступать на подмостках кабаре, ресторанов не чураются самые именитые исполнители. Вспомните, лучшие концерты Тома Джонса были в столице игорного бизнеса — Лас-Вегасе. Впрочем, многие советские исполнители прошли эту стадию: Лайма Вайкуле, Алексей Козлов.

— Думаете, придет тот час, когда и мы будем ходить в рестораны отдыхать, наслаждаться мастерством хороших исполнителей!

— Увы, похоже, наши рестораны-«кабаки»—это социальное явление. Вот вы, журналист, уверен, себе вряд ли сможете позволить регулярно заглядывать в «Зарафшан». И другим представителям интеллигенции это не по карману. Выходит, бал править там будут совсем другие люди, которым после третьей рюмки наплевать, кто на сцене — лишь бы что-то гремело, выло, визжало.

— Гафур, чего сейчас Вам не хватает, чтобы без поездок «туда» (хотя что в этом плохого!) была уверенность в себе, жажда настоящей работы!

— Путь ташкентских исполнителей на большую эстраду особенно тернист. Не потому ли она так скудно представлена: «Ялла», «Наво», Азиза. Ну и еще несколько солистов. С композиторами еще можно было бы перетерпеть, а вот с хорошими менеджерами, импрессарио шоу-индустрия существовать не может. Их у нас, увы, нет.

— Ну что же, пользуясь случаем, попросим их откликнуться. Напомним: и эстрада — сфера, нуждающаяся в предприимчивых людях! Где вы, ташкентские импрессарио!

А. ШАГИН.

Фото М. ШАРИПОВА.

Олтмиш иккинчи дарс— Шестьдесят второй урок

КОНСУЛЬТАНТ—КАНДИДАТ ФИЛОЛОГИЧЕСКИХ НАУК, ДОЦЕНТ М. Р. УСМАНОВА

● АССАЛОМУАЛАЙКУМ, азиз дўстлар! Бугунги дарсимиз — нурли байрам — 8 Март — халқаро хотин—қизлар байрами арафасида ўтаётир. Шу муносабат билан барча хотин—қизларни — оналаримизни, опа — сингилларимизни, рафиқаларимизни бу улуғ айём билан муборакбод этамиз! (Здравствуйте, дорогие друзья! Сегодняшний наш урок проходит накануне светлого праздника — 8 Марта — Международного праздника женщин. В этой связи всех наших женщин — матерей, сестер, жен поздравляем с этим великим днем!)

● А теперь начнем урок. Сегодня познакомимся с однородными членами предложения.

● **Однородными членами предложения (гапнинг уюшиқ бўлаклари)** называются такие члены предложения, которые выполняют одинаковые синтаксические функции, относятся к одному и тому же члену предложения и связываются друг с другом сочинительной связью.

Однородными могут быть и главные, и второстепенные члены предложения: Москва шаҳрида муҳташам бинолар, кенг, равон кўчалар, улкан истирохат боғлари сон-саноқсиздир. (В городе Москве очень много красивых зданий, широкие, прямые улицы, большие парки культуры и отдыха). Мен кеча ухладим ва дам олдим. (Я вчера спал и отдыхал). В первом предложении, как вы уже заметили, однородными являются дополнения, а во втором — сказуемые.

Основные члены предложения могут быть нераспространенными или распространенными: Бизнинг боғимизда олма, ўрик, нок ва беҳи дарахтлари бор. (В нашем саду есть яблоневые, урючные, грушевые, айвовые деревья). Завод клубида планни бажарган ва ошириб бажарган ишчилар йиғилдилар. (В заводском клубе собрались рабочие, выполнившие и перевыполнившие планы).

В узбекском языке однородные сказуемые, за исключением последнего, обычно употребляются в форме деепричастия на «б» и «иб»: У ҳар куни ўз вазифасини бажариб, ювиниб, кийимларини, кийиб, уйига кетади. (Он каждый день, выполнив задание, умывается, переодевается и идет домой). Трамвай кутиб, троллейбус пойлаб, кинога кеч колдим. (Прождав трамвай, не дождавшись троллейбуса, я опоздал в кино).

Морфологические элементы (аффиксы множественного числа, падежные и притяжательные аффиксы) могут приниматься всеми однородными членами предложения. При этом каждый из однородных членов предложения несет логическое ударение: Имтиҳон пайтида Аҳмадни, Сашани, Нинани ва бошқаларни кўрдим. (Я во время экзамена увидел Ахмеда, Сашу, Нину и других). Улар баъзан ёзадилар, баъзан ўқийдилар. (Они то пишут, то читают).

Обычно морфологические элементы чаще прибавляются только к одному, последнему однородному члену: Юра ва Наташанинг жавоби аъло деб баҳоланди. (Ответ Юры и Наташи был оценен на «отлично»). Чоткол, Нурак, Райҳондан сўнг бизнинг қишлоқ кўринади. (После Чаткала, Нурека и Райхана будет виднеться наше село).

На письме однородные члены предложения отделяются друг от друга запятой: Иш, дам олиш, уйқу бир — бирига боғлиқдир. (Работа, отдых, сон — взаимосвязаны).

Однородные члены предложения могут связываться между собой соединительными, противительными и разделительными союзами.

Перед соединительными союзами **«ва», ҳам», «билан»** запятая не ставится: бодринг, помидор ва карам каби сабзавотлар менга ёқади. (Мне нравятся такие овощи, как огурец, помидоры и капуста).

В предложении ставится запятая перед противительными союзами «аммо», «лекин», «бироқ», «балки»: У бугун жуда яхши ишлади, аммо чарчаб қолди. (Он сегодня очень хорошо работал, но устал). Ой ёритади, лекин иситмайди (Луна светит, но не греет).

Запятая ставится между однородными членами при повторяющихся разделительных союзах: Актер гоҳ куларди, гоҳ йиғларди. (Актер то смеялся, то плакал). «Ё ҳаёт, ё ўлим», — деди Собир Раҳимов жангчиларга мурожаат қилиб. («Или жизнь, или смерть», — сказал Сабир Рахимов, обратившись к солдатам).

Урок вел Р. УМАРОВ.

Зам. редактора Н. И. ЯКОВЕНКО

РЕКЛАМА—ОБЪЯВЛЕНИЯ

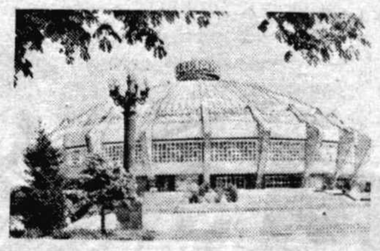

ДЛЯ ВАС, ДЕТИ И СТАРШЕКЛАССНИКИ!

ВПЕРВЫЕ В ДНИ ВЕСЕННИХ КАНИКУЛ

ПРАЗДНИЧНОЕ ПРЕДСТАВЛЕНИЕ НОВОСИБИРСКОГО БАЛЕТА НА ЛЬДУ

Начало представлений:

23 марта в 11 и 14.00;
24 марта в 11, 14, 16.00;
25, 26, 27, 28, 29 в 11 и 14.00;
30 марта в 11, 14, 16.00;
31 марта в 11 и 14.00.

Организована предварительная продажа билетов.

Принимаются заявки на приобретение билетов по безналичному расчету.

Билеты продаются в кассах Дворца спорта, цирка и уполномоченными.

Касса Дворца спорта работает с 10 до 19.00.

Справки по телефонам —касса: 46-03-12, 46-70-31;

администратор: 46-07-53, 46-68-77.

ВПЕРВЫЕ В ТАШКЕНТЕ
И ТОЛЬКО 5 ДНЕЙ
по многочисленным просьбам горожан
с 13 по 17 марта
перед поездками по городам СССР
БЛАГОТВОРИТЕЛЬНАЯ ФИРМА «САВОБ»
ОРГАНИЗУЕТ
СЕАНСЫ ОЗДОРОВЛЕНИЯ
Абдурафика ГАФУРОВА —
ведущего экстрасенса республики.

Экстрасенс Гафуров обладает незаурядными способностями лечения своих больных не только находясь в непосредственной близости, но и на далеком расстоянии, глядя на фотографию больного или просто представляя в сознании. Способности эти не раз испытывались и подтверждались на практике.

На его сеансах вылечиваются: дефекты зрения, паралич, заикание, ожирение, бесплодие, импотенция, псевдоревматизм, астма, сахарный диабет, полиартрит, экзема, отложение солей, почки, печень, сердечно-сосудистые и желудочно-кишечные заболевания, а также опорно-двигательные органы, женские болезни и другие.

Начало сеансов в 16 и 19.00.
Билеты продаются ежедневно с 10.00 в кассах Дворца спорта «Юбилейный» и через уполномоченных в городе.
Телефоны для справок — 46-03-12, 46-07-53, 77-56-10.

В Ленинском районе г. Ташкента
по Куйбышевскому шоссе, 41
НА СТАНЦИИ ТЕХНИЧЕСКОГО ОБСЛУЖИВАНИЯ № 11
(телефон 33-70-14).
ОКАЗЫВАЮТСЯ УСЛУГИ:

по проведению экспертиз автомобилей, принадлежащих гражданам при оформлении их дарения и наследия;

по составлению калькуляций на восстановительный ремонт аварийных легковых автомобилей, как по индивидуальным заявкам владельцев автомобилей, так и лицам, направляемых органами, судами, прокуратурой, арбитражем и других заинтересованных организаций;

по составлению заключений по оценке стоимости с учетом амортизационного износа и технического состояния и заключений о потере товарного вида автомобиля.

Ташкентское специализированное предприятие «Автотехобслуживание».

ТАШКЕНТСКАЯ ПРАВДА

АДРЕС РЕДАКЦИИ: 700000, Ташкент ГСП, ул. Ленинградская, 32

Приемная — 32-55-69.
Секретариат — 33-05-22.
Письмо
ОТДЕЛЫ: 33-12-83, 32-55-50.
информации — 32-53-52, 32-58-57.

Учредители: Ташкентский обком Компартии Узбекистана и Ташкентский областной Совет народных депутатов.
Индекс 64673
Издатель: Издательство ЦК Компартии Узбекистана.

Время подписания в печать по графику 20.00, номер подписан в 19.30.

Подписная цена — 6 коп. Розничная — 10 коп.

Заказ 5112.