Пролетарии всех стран, соединяйтесь!

ТАШКЕНТСКАЯ ПРАВДА

Орган Ташкентского обкома Коммунистической партии Узбекистана и областного Совета народных депутатов

ГАЗЕТА ИЗДАЕТСЯ С 9 ФЕВРАЛЯ 1954 ГОДА | № 55 (9440) • Среда, 20 марта 1991 года | Цена 8 коп.

ПРИМИТЕ И НАШИ ПОЗДРАВЛЕНИЯ!

Давайте не будем говорить, что 70 лет — это мало! Это много. Очень много! 70 лет — это жизнь целого поколения. Так что же успело за свою жизнь, пришедшуюся на годы Советской власти, крупнейшее полиграфическое предприятие республики?

Издательству ЦК Компартии Узбекистана—70 лет

ПОСМОТРИТЕ НА ЭТИ СНИМКИ, и станет ясно, что к своему юбилею издательство выросло в мощный полиграфический концерн, состоящий из современных производственных и непроизводственных цехов, цель работы которых выпуск разнообразной печатной продукции высокого класса. Но в первую очередь газет и журналов.

Начиналось же оно со старых стен дореволюционной типографии, где несколько десятков человек вручную набирали и печатали две газеты — на узбекском и русском языках. Сегодня в цехах Издательства ЦК Компартии Узбекистана, которое занимает несколько кварталов в центре города, свыше 2.000 рабочих выпускают более 45 газет и более 40 журналов на узбекском, русском, таджикском, крымскотатарском языках. Среднеразовый тираж — это 9 миллионов 709 тысяч экземпляров самых различных изданий, включая и те, которые сейчас могут соперничать с лучшими образцами импортной печатной продукции.

Издательство ЦК Компартии Узбекистана сегодня — это и крупнейшая база печатной книжной продукции на узбекском и русском языках, которая пользуется огромной популярностью и за пределами республики. А еще — брошюры, блокноты, различные календари, канцелярские товары, этикетки — не десятки, сотни наименований печатной продукции, к которой приложен труд редакторов, художников, фотографов, а главное — целой группы мастеров своего дела, которых можно объединить в одно понятие — печатники. Но печатники — это не только те, кто печатает газеты, журналы и все остальное, это и те, кто «переводит» на линотипах текст с бумажного листа в металл и кто потом с помощью краски и машин переводит эту металлическую газету опять на бумагу. Теперь уже на газетную — ту, что в огромных рулонах на Ленинградскую, 32 везут грузовики.

Издательство — это огромный и сложнейший механизм, работающий круглосуточно. И чтобы все в нем тикало, как колесики в часах, пригнанные с умом и тщательностью, нужно знать и любить полиграфическое дело.

И тут без преувеличения можно сказать, что душой издательства, его головой много лет является его директор Ислам Шамурадович Шагулямов, которого (скажем без всяких преувеличений) любят и уважают рабочие. Уважают за то, что он, сам прошедший путь от линотиписта до директора, знает дело до тонкостей. А любят за то, что именно благодаря его энергии, опыту издательство стало таким, как на этих снимках.

Можно было бы найти десятки эпитетов, каким оно стало, но дело не в эпитетах, а в том, что люди редко уходят отсюда в другие места, работают всю жизнь. Работают потому, что в издательстве заботятся и о том, чтобы труд был не в тягость, а в радость — вот какие тут условия! И о том, чтобы было, где подлечиться, где отдохнуть: на территории издательства — лечебно-оздоровительный комплекс, клуб. Есть и свой профилакторий в Кибрае. А сколько квартир получили и получают печатники!

Недаром, когда над головой И. Ш. Шагулямова пронеслись злые ветры, именно рабочие добивались восстановления справедливости, стояли за своего директора. Много ли найдется на свете руководителей, за которых бились бы именно рабочие?

...Дорогие читатели «ТП»! Развернув сегодня очередной номер нашей газеты, поздравьте вместе с нами, журналистами областной газеты, славный многонациональный коллектив Издательства ЦК КП Узбекистана с 70-летием!

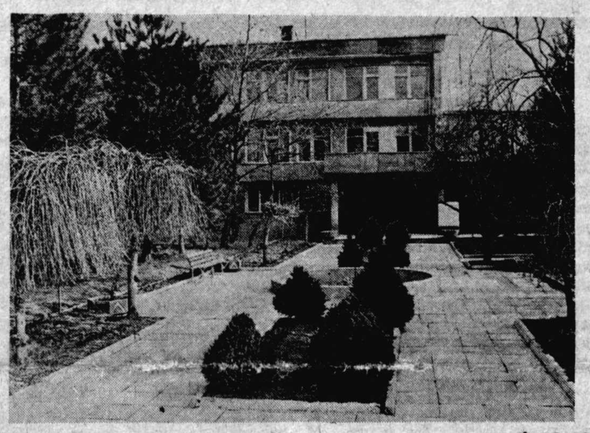

● Директор Издательства ЦК Компартии Узбекистана Ислам Шамурадович Шагулямов постоянно бывает в цехах предприятия, в частности в линотипном цехе, где начинал когда-то трудиться сам. Здесь все знают его, и он знает всех рабочих, с которыми у него десятки лет самые добрые отношения.

На снимке: И. Ш. Шагулямов и одна из старейших линотиписток издательства Раиса Ивановна Петрико. Более 30 лет работает она в этом цехе.

● Печатник Александр Голубев по возрасту еще не ветеран, но по опыту, умению вполне заслуживает такого звания. Больше 17 лет печатает он газеты, и, держа в руках сегодняшний номер «ТП», вы можете убедиться, что качество печати — отличное. В этом есть и заслуга помощника печатника Марата Ахмедшина.

● Один из жилых домов, где живут работники издательства, — тот, что находится на улице Ленина, напротив кафе «Голубые купола». На соседнем снимке — профилакторий, где после работы рабочие, которых привозит после смены издательский автобус, могут и подлечиться, и отдохнуть. Условия здесь прекрасные — всевозможные лечебные кабинеты, ванны, бассейн, прекрасный сад. Исцеляющая тишина...

(Окончание фоторепортажа на 3-й стр.)

ЗАСЕДАНИЕ ПРЕЗИДИУМА ВЕРХОВНОГО СОВЕТА СССР

18 марта в Кремле под председательством А. И. Лукьянова состоялось заседание Президиума Верховного Совета СССР.

Президиум заслушал информацию председателя Центральной комиссии референдума СССР В. П. Орлова о прошедшем 17 марта первом всесоюзном референдуме в республиках и регионах страны. На заседании отмечалось, что референдум явился крупнейшим общественно-политическим событием и показал высокую политическую активность граждан страны. Эта активность во многих регионах страны была даже выше, чем на последних выборах в Советы народных депутатов. Итоги референдума сейчас подводятся и будут доложены Верховному Совету СССР позже. Президиум Верховного Совета СССР расценил как незаконное, нарушающее конституционные права граждан противодействие, чинившееся в ряде республик и регионов организации и проведению референдума СССР.

На заседании рассмотрены вопросы, связанные с продолжением работы пятой сессии Верховного Совета СССР. Одобрен ориентировочный график совместных и раздельных заседаний палат Верховного Совета до конца марта, уточнен ход подготовки проектов законов и других вопросов, внесенных на рассмотрение Верховного Совета.

Президиум обсудил предложения, связанные с уточнением перечня комитетов Верховного Совета и постоянных комиссий палат и обновлением их состава.

Заслушана информация Председателя Совета Национальностей Верховного Совета СССР Р. Н. Нишанова о визите делегации Верховного Совета СССР в Страсбург по приглашению европарламента.

Рассмотрены некоторые другие вопросы государственной жизни.

(ТАСС).

«НАВРУЗ И ВЕСНА»

— так назвали свой концерт самодеятельные ансамбли домов культуры и клубов Паркентского района, в котором прозвучали песни и танцы народов Узбекистана и других республик Средней Азии.

Начиная с первого дня весны, каждую пятницу в махаллях района — музыкальные вечера, посвященные Наврузу, беседы о добрых традициях, связанных с праздником, встречи с писателями и поэтами из Ташкента.

— Готовясь к Наврузу, мы сделали многое, чтобы в каждом городе и районе праздник имел свое лицо, — рассказывает заместитель начальника областного управления культуры Г. М. Афанасьев. — Совсем не обязательно навязывать людям программы «сверху» и делать Навруз событием стереотипным. Во все времена этот праздник отличался своей неповторимостью. Вот почему в Коммунистическом районе, например, общерайонное торжество на центральной площади решили не проводить, а ограничиться праздником во всех махаллях и хозяйствах. То же самое в Среднечирчикском и других районах. В Орджоникидзевском праздник начался 7 марта, в Ахангаране — 1 марта, в Бекабаде — 8 марта. Организацию торжеств взяли на себя местные культпросветчики, и от их таланта и фантазии во многом зависит, каким получится праздник.

Увлекательные конкурсы, состязания, в которых преобладают национальные виды спорта, встречи с известными литераторами, выступления масхарабозов и кизыкчей, конкурсы мастеров народного искусства, выставки, игры, викторины — вот лишь небольшая часть программ, посвященных Наврузу, которые предшествуют этому радостному дню в Калининском, Янгиюльском и других районах.

ПОСЛЕДНИЕ ПРИГОТОВЛЕНИЯ

Все готово к началу сева в совхозе «Коммунизм» Галабинского района. Отремонтированы посевные агрегаты, сформированы экипажи, запасены и подготовлены семена сорта С-65-24.

— В прошлом году начали сев 1 апреля, — говорит бригадир Ихтияр Маджидов. — Нынче весна похолоднее, но надеемся, что распогодится.

Полторы тысячи гектаров предстоит засеять хлопчатником. Но посевная в хозяйстве уже началась — закладывается основа кормовых угодий, засеяны ранние овощи и картофель.

Расчет хлопкоробов прост: не упустить погожие дни и до традиционных апрельских дождей успеть засеять минимум тысячу гектаров. А в мае непременно получить всходы на всех полях.

Г. ЮШЕВАЕВ.

Постановление IV пленума ЦК Компартии Узбекистана

от 12 марта 1991 года

О практических мерах по реализации Программы действий Компартии Узбекистана

1. Пленум отмечает, что в партийных комитетах и организациях разворачивается работа по выполнению решений XXII съезда Компартии Узбекистана.

Принятая на съезде Программа действий Компартии получает широкую поддержку среди коммунистов и беспартийных, так как она реально выражает коренные интересы трудящихся и всего населения в обеспечении достойных условий жизни для каждого человека, отвечает потребностям консолидации всех здоровых сил общества, стабилизации обстановки.

Вместе с тем развитие событий в стране, нарастание кризисных явлений в экономике и обществе диктует необходимость, чтобы все звенья компартии, преодолевая медлительность в работе, в большей степени сосредоточились на реализации Программы действий, энергично и целенаправленно проводили в жизнь ее важнейшие положения, укрепляли авторитет, расширяли влияние коммунистов в трудовых коллективах и среди населения.

2. План практических мер ЦК Компартии Узбекистана на 1991 год по реализации Программы действий и Устава Компартии Узбекистана утвердить.

3. Подтверждая позицию XXII съезда Компартии Узбекистана в отношении нового Союзного договора суверенных равноправных государств, пленум высказывается за подписание такого варианта документа, который бы наиболее отвечал задачам достижения суверенитета Узбекистана в рамках обновленной федерации.

Осознавая, что будущее республики в обновленном Союзе, Центральный Комитет призывает всех коммунистов и граждан в день референдума 17 марта с. г. проголосовать за единый обновленный Союз и сохранение в его составе Узбекистана в качестве равноправной и суверенной республики.

Партийным комитетам и организациям необходимо усилить организаторскую и политическую работу по успешному проведению референдума. Сосредоточить усилия на формировании в сознании людей того, что в положительном ответе на вопрос референдума заключается единственная возможность сообща решить социально-экономические проблемы, которые не под силу каждому отдельно взятому субъекту федерации.

4. Подчеркивая, что одна из важных составных частей Программы действий — достижение экономической самостоятельности республики, пленум считает необходимым, чтобы партийные комитеты и организации, все коммунисты активно включились в реализацию выработанных мер по структурной перестройке экономики, устранению сложившихся диспропорций в развитии производительных сил, наращиванию экономического потенциала, подготовке квалифицированных кадров, своими конкретными, практическими делами закрепляли в этом важном деле первые положительные результаты. Одновременно следует настойчиво проводить линию на укрепление дисциплины, ответственности во всех звеньях, усиление порядка и организованности. Решительно бороться против наметившегося отчуждения ряда партийных организаций от активного участия в экономической, производственной деятельности, решении социальных задач.

При переходе на рыночные отношения партийным организациям необходимо нацеливать коммунистов-руководителей всех звеньев управления и хозяйствования на поиск реальных путей выхода из кризиса и стабилизации народного хозяйства, формирование долгосрочных взаимовыгодных экономических связей, развитие внешнеэкономической деятельности, совместных предприятий, акционерных, коллективных и других форм собственности.

Поддерживая и развивая идею многоукладности в экономике агропромышленного комплекса, партийные комитеты и первичные парторганизации обязаны добиваться более эффективного использования производственного потенциала колхозов и совхозов, активно способствовать развитию аренды, подряда, акционерных обществ, фермерских хозяйств, созданию им необходимых условий работы.

Партийные комитеты совместно с органами власти и управления обязаны настойчиво и последовательно решать весь комплекс вопросов, связанных с надежным обеспечением социальной защищенности населения с тем, чтобы в нынешних условиях не допустить резкого падения жизненного уровня народа. Позиция ЦК — до повышения рыночных цен отработать и ввести в действие механизм компенсации расходов для людей, изыскав источники средств для социальной поддержки населения.

Особое значение, как и прежде, следует придавать расширению приусадебных участков на селе как главному фактору улучшения самоснабжения семей, насыщения рынка продовольствием, обеспечения заработком незанятой части населения, ускорения решения жилищной проблемы. Всеми средствами партийного влияния поддерживать принимаемые меры по развитию личных подворий граждан, садоводства и огородничества, подсобных хозяйств, промышленных предприятий.

5. Рескому, обкомам, горкомам и райкомам партии смелее овладевать современными методами массово-политической пропагандистской работы. Главным ее содержанием должно стать формирование позитивного общественного мнения вокруг программных целей и задач Компартии Узбекистана. Используя возможности Научно - исследовательского института общественно-политических проблем ЦК, общественно-политических центров, организовать регулярные исследования и анализ процессов, происходящих в обществе, социологические опросы, составление прогнозов. Через партийную печать, средства информации и устной пропаганды, наглядной агитации правдиво и во всей полноте отражать деятельность партийных организаций, добиваться большей информированности людей.

Особое внимание уделять воспитанию нравственности, уважению закона, утверждению общечеловеческих ценностей, возрождению национальных праздников и традиций. Развивая сотрудничество с религиозными организациями в деле утверждения высокой морали, формировать в общественном сознании понимание того, что без духовности, приобщения широких масс, особенно молодежи, к культуре и науке, литературе и искусству не может быть подлинного духовного возрождения нации.

(Окончание на 2-й стр.)

ДЛЯ ЛИЧНЫХ ПОДСОБНЫХ ХОЗЯЙСТВ

УКАЗ
ПРЕЗИДЕНТА УЗБЕКСКОЙ
СОВЕТСКОЙ СОЦИАЛИСТИЧЕСКОЙ
РЕСПУБЛИКИ

Об оказании финансовой поддержки дехканам—владельцам личных подсобных хозяйств и укреплении материально-технической базы их ассоциации

В целях утверждения Ассоциации владельцев личных подсобных хозяйств как одного из основных секторов продовольственного обеспечения населения республики, улучшения его социально-бытовых условий, а также защиты интересов дехкан в период вхождения в рыночные отношения:

1. Выделить для создания фонда поддержки развития личных подсобных хозяйств ассоциации один миллиард рублей.

2. Поручить Кабинету министров наделить Ассоциацию владельцев личных подсобных хозяйств функциями фондодержателя по материально-техническим ресурсам для индивидуального сектора.

3. Совету Ассоциации владельцев личных подсобных хозяйств совместно с Минфином УзССР, Узагропромбанком, Министерством сельского хозяйства УзССР, Советом Министров Каракалпакистана и облисполкомами в двухнедельный срок подготовить и внести в Кабинет министров положение о статусе фонда поддержки развития личных подсобных хозяйств и его использования.

Президент
Узбекской Советской
Социалистической Республики
И. КАРИМОВ.

г. Ташкент,
18 марта 1991 года.

Комментарий к указу

За последние годы принят ряд кардинальных решений по улучшению социально-экономического положения тружеников села. Положительное влияние в этом плане оказало выделение земель крестьянам, расширение размеров приусадебных участков. Это позволило наравне с улучшением жилищных условий увеличить объем производимой продукции в личных подсобных хозяйствах, особенно ее товарной части.

Только за полтора года по республике выделено семьям более 183 тыс. га земельных участков. Указом Президента Узбекской ССР в текущем году намечено выделить дополнительно 108,5 тыс. га земель. Таким образом, общая площадь земель в индивидуальном секторе к концу текущего года составит более 516 тыс. га.

Необходимо отметить, что за все годы существования Советской власти земельные участки составляли 224,9 тыс. га.

Вместе с тем выделение земель выдвинуло новые проблемы, связанные с интенсивным их использованием. Дехканин часто сталкивается с проблемами снабжения, транспортировки, хранения и реализации продукции. Для решения вопросов материально-технического снабжения личных подсобных хозяйств, оказания им финансовой поддержки, а также помощи в транспортировке, переработке, хранении и реализации произведенной продукции создана Ассоциация владельцев личных подсобных хозяйств.

Однако эта ассоциация с ее областными, районными и другими низовыми подразделениями требует помощи в решении всех вышеперечисленных задач.

Отсутствие средств и базы материально-технического снабжения значительно снижает эффективность работы ассоциации.

Настоящий указ Президента Узбекской ССР И. А. Каримова направлен на решение этих вопросов и увеличение производства продовольствия в индивидуальном секторе. Выделение этим указом финансовой помощи дехканам — владельцам личных подсобных хозяйств в сумме 1 млрд. рублей является большим подспорьем в улучшении социально-экономического положения крестьян. Выделяемая финансовая помощь будет в основном направлена на поддержание экономически слабых хозяйств, на расширение и укрепление материально-технической базы, строительство малых предприятий по переработке продукции, приобретению транспортных средств, техники малой механизации и скота.

Указом поручено совету Ассоциации владельцев личных подсобных хозяйств совместно с Министерством финансов УзССР, Узагропромбанком, Министерством сельского хозяйства УзССР, Советом Министров Каракалпакистана и облисполкомами в двухнедельный срок подготовить и внести в Кабинет министров положение о статусе фонда поддержки личных подсобных хозяйств и его использования.

Этим указом решается еще один важный вопрос. Отныне Ассоциация владельцев личных подсобных хозяйств наделена функциями фондодержателя по материально-техническим ресурсам. Теперь дехканин будет знать, где ему приобрести необходимые технику, удобрения, корма и другие материальные ресурсы.

Кабинету министров при Президенте Узбекской ССР поручено внести предложение по данному вопросу. Областные, районные и кишлачные Советы должны в свете данного указа коренным образом пересмотреть свое отношение к развитию личных подсобных хозяйств, чтобы все было направлено на улучшение социально-экономического положения дехкан в условиях вхождения в рыночные отношения.

КОНТРОЛЬ, ДИСЦИПЛИНА И УСТАВ

Партийная жизнь

В период прошлогодней отчетно-выборной кампании на областной, а также на районных и городских партконференциях были избраны контрольные комиссии, призванные в соответствии с Уставом КПСС, осуществлять контроль за соблюдением коммунистами партийной дисциплины, норм общественной морали, исполнением партийного бюджета. Возложены были на партийные комиссии и вопросы защиты чести и достоинства коммунистов, привлечения к ответственности виновных в зажиме критики и злоупотреблениях. Словом, поле для деятельности определено было более широкое, чем в прежние годы. Удается ли членам комиссий справляться с возложенными на них обязанностями? Что положено в основу организации их работы? Каковы первые результаты деятельности? На эти вопросы попытались ответить участники недавнего заседания президиума контрольной комиссии областной парторганизации, на котором были подведены итоги работы за прошлый год.

Началась работа комиссий с разработки положений о контрольных комиссиях, структуре и регламенте их деятельности. Утверждены были и контрольные группы по направлениям работы. К примеру, в контрольной комиссии областной парторганизации — их шесть, а в районах и городах — по три.

Конечно, важное место в планах работы комиссий уделено, так сказать, внутрипартийным проблемам. Однако не оказались контрольные комиссии в стороне и от других вопросов, волнующих нынче практически всех. Так, на заседаниях президиумов неоднократно обсуждались ход экономической реформы, переход к рыночным отношениям, реализация аграрной политики партии, соблюдение принципов социальной справедливости, роль коммунистов, особенно руководителей — членов КПСС. Об этом, в частности, шла речь на заседаниях контрольных комиссий, обсудивших отчеты руководителей - коммунистов по выполнению ими требований Устава. С подобными отчетами, к примеру, на заседании президиума контрольной комиссии Бекабадской городской парторганизации выступили — секретарь парторганизации «Бекабадцеремонта» В. М. Гринберг и директор этого предприятия Э. А. Ахмедов. Особое внимание уделено было проблеме соблюдения договорной дисциплины, повышения качества продукции.

Не смогли, конечно же, пройти контрольные комиссии мимо проблемы выхода из КПСС. Контрольная комиссия Алмалыкской городской парторганизации, например, вместе с горкомом партии разработала план стабилизации состава парторганизации, особое внимание при этом уделив совершенствованию внутрипартийной работы, приему в партию, укреплению партийных рядов в современных условиях.

Контрольные комиссии других парторганизаций совместно с партийными комитетами пытаются изучить истинные причины выхода из КПСС, оказывают первичным парторганизациям помощь в проведении определенной профилактической работы. И, безусловно, заслуга контрольных комиссий в том, что во второй половине 1990 года несколько сократилось число желающих покинуть ряды КПСС.

Особой аккуратности и внимательности от членов контрольных комиссий требовала работа по рассмотрению апелляции. Здесь мнение коммунистов первичной обязательно учитывалось при принятии конкретного решения.

Ко всем апеллирующим проявлялось внимательное отношение, им предоставлялась возможность личного участия в разборе и обсуждении своих персональных дел.

Существенную помощь в изучении и выработке коллективного решения оказала созданная по решению контрольной комиссии областной парторганизации контрольная группа по предварительному рассмотрению материалов персональных дел.

Много внимания уделили контрольные комиссии вопросам уплаты коммунистами членских партийных взносов, другим проблемам внутрипартийной жизни.

Предварительный анализ работы контрольных комиссий показал, что многое им сегодня по силам. Важно теперь, используя накопленный опыт, вывести эту работу на еще более высокий уровень, сделав деятельность комиссий по форме и содержанию, соответствующей новым, более высоким, чем в прежние годы, требованиям.

Б. ЗИЯЕВ.

[Окончание. Начало на 1-й стр.]

Последовательно воплощать в жизнь принципы национальной политики и наращивать усилия по формированию правовой культуры межнациональных отношений. Следует глубже изучать запросы различных национальных групп, шире использовать возможности советских органов и общественных структур для более полного удовлетворения национальных, культурных, языковых потребностей представителей всех наций и народностей, населяющих республику.

Пленум подтверждает готовность коммунистов республики к сотрудничеству с самодеятельными политизированными объединениями, стоящими на конструктивных позициях. Вместе с тем партийные комитеты будут противодействовать необоснованным нападкам на партию, попыткам дестабилизации обстановки, манипуляций общественным мнением, экстремистским и противоправным действиям.

Необходимо повысить ответственность коммунистов-руководителей правоохранительных органов за улучшение правового воспитания населения, реализацию мер по укреплению законности и правопорядка.

6. Пленум считает, что решение ответственных задач, которые взяла на себя Компартия республики, требует от партийных комитетов настойчиво совершенствовать стиль и методы работы, проявлять твердость и принципиальность в проведении политической линии, владеть обстановкой, опережать события, держать тесную связь с низовыми партийными звеньями и трудовыми коллективами, вникать в их проблемы и трудности. Больше опираться на выборный актив, для чего активизировать деятельность комиссий, повысить их ответственность за творческое обновление организаторской и политической работы. Рекомендовать секретарям ЦК, рескома, обкомов партии, членам выборных органов Компартии Узбекистана регулярно выступать в печати, по радио и телевидению по актуальным вопросам.

Первостепенным делом Бюро ЦК, рескома, обкомов, горкомов и райкомов партии должно стать организационно - политическое укрепление первичных партийных организаций, обновление и активизация их деятельности. На основе Устава Компартии Узбекистана важно дойти до каждой парторганизации, научить коммунистов работать в новых условиях, считаясь с требованиями сознательной дисциплины, личной ответственности за морально-психологическую обстановку в коллективах, нацелить их на решение конкретных социально значимых дел.

Учитывая актуальность политической работы по месту жительства, необходимость поддержки политики компартии со стороны всех слоев населения, следует активнее развивать сеть территориальных партийных организаций, помогать им закреплять свои позиции, выполнять координирующую роль и эффективно воздействовать на происходящие процессы в махаллях, микрорайонах, кишлаках и других населенных пунктах.

Необходимо усилить внимание вопросам укрепления партийных рядов, привлечения в партию свежих сил за счет людей, превыше всего ставящих интересы человека и общества, готовых в это трудное время конструктивно работать на благо народа. Одновременно принципиально разобраться со всеми случаями выхода из КПСС, обеспечивать, чтобы мотивы каждого из них были внимательно рассмотрены коммунистами.

Партийным комитетам следует дальше совершенствовать формы взаимодействия с Советами народных депутатов. Действуя через коммунистов, добиваться полного и компетентного осуществления государственной власти на местах, значительного улучшения работы исполнительных органов. На это в первую очередь направлять работу партийных групп в Советах. Усилить спрос с коммунистов-депутатов за неукоснительное соблюдение уставных требований.

В решении практических задач максимально использовать кадровый потенциал компартии. Вести систематическую работу с коммунистами, находящимися на руководящих постах, политическими методами активно влиять на расстановку кадров. Больше уделять внимания формированию резерва, в условиях перехода к рыночным отношениям и организации новых структур управления искать и помогать росту лидеров в партийной среде. Организовать планомерную учебу партийных кадров и резерва, в этих целях использовать возможности вновь созданного Института политологии и управления.

* * *

Пленум подчеркивает, что вся практическая деятельность коммунистов республики должна постоянно свидетельствовать, что у Компартии Узбекистана нет других интересов, кроме интересов народа. Используя положение правящей партии, свой авторитет в обществе, необходимо твердо и последовательно проводить намеченную линию на укрепление государственной власти, дисциплины и порядка, обеспечение гражданского мира и национального согласия, социальной справедливости, достойных условий жизни для каждого человека, духовное обновление народов на основе достижения политического и экономического суверенитета Узбекской ССР.

О практических мерах по реализации Программы действий Компартии Узбекистана

СОКРАЩЕН РАСХОД ЭЛЕКТРОЭНЕРГИИ

на Узбекском комбинате тугоплавких и жаропрочных металлов в Чирчике. Помог этому хозрасчет. На предприятии введены договорные отношения между службой главного энергетика и цехами. Теперь бездумно использовать энергию стало накладно. Оплата за нее идет не из «общего котла» комбината, а из цехового бюджета.

(УзТАГ).

ЭКОНОМИЧЕСКАЯ РЕФОРМА И ЭКОНОМИЧЕСКАЯ САМОСТОЯТЕЛЬНОСТЬ

ГОСБАНК: ПОДДЕРЖКА ИНИЦИАТИВЫ

Страна, республика и наша область делают первые шаги к рынку. Направление выбрано. Другого пути, по-видимому, нет. Союзные документы в своем большинстве приняты, и сейчас все замыкается в республике. Декларация о суверенитете, Закон Узбекской ССР о банковской деятельности и другие акты — костяк рыночной экономики. И, судя по этим документам, советский рынок видится многим как рынок свободных экономических отношений, без вмешательства «надстройки».

Единственной опорой на новом пути для многих предприятий — государственных и, в будущем, частных — будет банк. Его кредиты и его консультации всегда: и сегодня, и завтра имеют одну-единственную цель — повышение дееспособности клиентов, а через этот процесс — насыщение рынка.

ВАРИАНТ УСПЕХА — СОВМЕСТНЫЕ ПРЕДПРИЯТИЯ

...Многие ташкентские и ангренские модники щеголяют сейчас в австрийских джинсах - «варенках». Хороший товар, спору нет. А началось все с того, что Ангренское отделение Промстройбанка год назад открыло расчетный счет совместному предприятию «Совавстротекстиль». Предприятие намеревалось шить «варенки» из австрийской джинсовой ткани. Совместное предприятие получило от банка кредит на сумму 239 тысяч рублей, и работа началась. «Варенки» пошли в торговлю, а предприятие получило прибыль. За прошедший период на его расчетный счет поступило 939,4 тысячи рублей, в том числе 44,3 тысячи — дополнительный эффект.

Здесь же, в Ангрене, успешно проведена еще одна банковская операция: кредитование местным отделением Промстройбанка советско - венгерского предприятия «Интерхелп». Предприятие получило кредит 540 тысяч рублей под свою программу: продажу на внешний рынок германиевого концентрата и камнелитных изделий из отходов металлургического производства. Предприятие планировало себе прибыль в 708 тысяч рублей, но получило 900 тысяч. Товаров народного потребления выпустило на 40 тысяч рублей вместо намечавшейся 21 тысячи. На расчетный счет предприятия за истекший год поступило 5,9 миллиона рублей. Могло бы быть и больше, но помешало... наводнение на Сахалине: тамошняя Читинская ГРЭС из-за этого недопоставила сырье. Совладельцы предприятия — и наши, и венгры, — согласны в том, что успех в этих трудных обстоятельствах определила поддержка советского банка, его кредит. Поэтому наши клиенты из Ангрена и на 1991 год взяли кредит — 444 тысячи рублей.

Успех на лицо, но он почему-то не стал примером для других. Разве можно считать нормальным, что в Ташкентской области — ведущей в промышленном отношении области республики — всего четыре совместных предприятия? Городские ташкентские предприятия в этот счет не входят. Кроме двух, о которых я уже говорил, как-то проявило себя советско - голландское «Совинко экспорт-импорт». А вот советско-швейцарский «Инмет», счет которого был открыт в Бекабаде еще 17 августа прошлого года, до сих пор операций по счету не производил. А ведь планы были интересные: техническое перевооружение и реконструкция предприятий народного хозяйства, сбор и переработка отходов черной и цветной металлургии, переработка сельхозпродукции, заготовка и переработка древесины и даже общепит и туризм...

Немало в Ташкентской области и малых предприятий. В том числе есть и такие, которые заявили достаточно интересную производственную программу. Больше всего их в Ангрене. Например, «Лабиринт» решил заняться спутниковым ТВ, выпуском стиральных машин и утюгов. «Элерем» хочет производить охладители и компрессоры. А «Орбита» намерена создать местную телестудию, снимать видеофильмы. Янгиюльская малая фирма «Анхор» объявила о планах производства минооборудования для изготовления шлакоблоков. Янгибазарский «Шифобахш» решил заняться лекарственными травами. Программа остальных шестидесяти малых предприятий области достаточно традиционна: ремонт строений и техники, малое строительство, бытовые услуги. Может быть, поэтому только пять из них взяли кредит в банке: нет уверенности в успехе дела?

ФЕРМЕР: РИСК — БЛАГОРОДНОЕ ДЕЛО?

Наши начинающие промышленники могли бы поучиться у уже работающих сельскохозяйственных производителей. Фермеры и самостоятельные крестьяне — люди, хорошо знающие свое дело. Они поэтому, по нашим наблюдениям, чаще готовы рисковать. Сейчас в Ташкентской области работают 64 самостоятельных крестьянских хозяйства и 99 ферм. В прошлом году банки кредитовали крестьянам сумму в 600 тысяч рублей. Янгибазарское отделение Агропромбанка выдало кредит многоотраслевому крестьянскому хозяйству, расположенному на территории совхоза «Сохибкор», — 187 тысяч рублей. Крестьяне намерены истратить деньги в том числе и на строительство коровника на 50 голов стоимостью 106,9 тысячи рублей. Это успешный деловой расчет: сначала окупаемость предусматривалась в течение двух лет, но цены на мясо выросли, и коровник окупится в течение 1991 года. 74 тысячи рублей это же крестьянское хозяйство взяло в банке для закупки и выращивания скота — и тоже удачно. Было закуплено 70 голов крупного рогатого скота, и сейчас к реализации готовы 67 отличных бычков. Теперь это хозяйство арендовало у райпотребсоюза 100 гектаров земли под пшеницу. Что ж, может быть, мы присутствуем при рождении крупной современной фермы классического образца? Хотелось бы думать...

Впрочем, хотя чисто фермерских хозяйств в области уже много — 99, кредитов взято мало: всего на 271 тысячу рублей. То есть почти вдвое меньше, чем многоотраслевые крестьянские хозяйства. Почему? Как банкир, могу предположить, что тому причиной неудовлетворительное положение в той отрасли, которая долгие годы считалась у нас «ударным фронтом». Здесь слаб научный задел, вообще нет консультационных фирм, уже не говоря о стабильном дефиците кормов. Поэтому велик риск единоличного фермера - животновода. Почти две трети всего банковского кредита по области приходится на фермера, который решил работать при совхозе «Серго». Ахангаранское отделение Агропромбанка выдало ему кредит на 10 лет в сумме 189 тысяч рублей. Сумма значительная, а риск велик. Поэтому гарантом фермера выступил совхоз. Ожидаемый доход от фермы — 206 тысяч рублей. Еще два фермера взяли кредит: один — в Чиназе — 67 тысяч рублей и другой — в Янгиюльском районе — 15 тысяч. На хороший бизнес этих смелых людей все мы очень надеемся. Банк всегда заинтересован в деловом успехе клиента.

Это и понятно: их успех — это заполненные прилавки, это много товаров, а значит, снижение цен. Ведь мы, банкиры, прекрасно знаем, что в прошлом году перевыполнение плана розничного товарооборота, производства товаров и услуг достигнуто не за счет расширения и улучшения ассортимента, а вызвано «стоимостным» фактором» — за счет пресловутых договорных цен. Денежные доходы населения увеличились тогда против уровня 1989 года на 9,4 процента, а производство товаров — лишь на 3,3, услуг — на 6,4 процента. А это значит — продолжился рост напряжения на потребительском рынке со всеми сопутствующими ему неприятностями.

ГОСПРЕДПРИЯТИЯ: ПОКА НЕ ДО ШИРПОТРЕБА

Отделения спецбанков выдают кредиты в первую очередь тем госпредприятиям, которые работают и на потребительский рынок. Но даже это многих не стимулирует, руководители отмахиваются: «фондов нет на основную программу». Другие задают встречный вопрос: «Ну, какие товары для народа может делать, например, каскад Чирчикских ГЭС?» Но ведь в том же списке отказывающихся почти все лубозаводы, завод «Медтехника» в Орджоникидзевском районе, предприятие «Ахангаранцемремонт» и многие другие, имеющие перспективную в этом отношении базу.

Есть же в области, напротив, предприятия, пример которых мог бы подсказать многим советам трудовых коллективов неплохую программу действий. Так, в прошлом году НПО «Автозапчасть» взяло кредит на 136 тысяч рублей на оплату проекта завода автозапчастей в Галабинском районе. Срок окончания строительства — 1992 год. Его стоимость — 14,5 миллиона — тоже будет кредитоваться. А уж продукция наверняка не залежится.

В четвертом квартале нынешнего года предстоит ввод второй очереди Янгиюльской обувной фабрики. Ее мощность — до 4,1 миллиона пар обуви. Кредит был взят на 0,5 миллиона рублей. Еще одно предприятие этого города — мебельная фабрика — взяло кредит на 947 тысяч рублей для реконструкции своих цехов и филиала в Солдатском. В Янгиюле теперь будут дополнительно выпускать мебели на 1,3 миллиона рублей в год, а в Солдатском — на 0,5 миллиона.

Все это стало возможным в результате деловой инициативы трудовых коллективов. Банк же всегда стоит на стороне инициативных людей. Если мы действительно идем к рынку, то будем это делать все вместе...

З. САБИРОВ,
начальник Ташкентского областного управления Узбекского республиканского Госбанка.

Грани продовольственной программы

Хлеб Ташкента: взгляд в завтра

То, что сделали за два минувших года ташкентские хлебопеки, стало неожиданностью даже... для них самих. Взявшись поначалу за частичную реконструкцию и модернизацию столичных хлебозаводов, сегодня они практически полностью обновили значительную часть предприятий, ввели неплановавшиеся новые мощности.

Самый яркий пример: цех на крытом рынке в старогородской части Ташкента. В проект он закладывался лишь как небольшое производство по выпечке национальных лепешек. Потому и ввод планировался в сжатые сроки. Однако пуск в эксплуатацию затянулся на несколько месяцев.

Плохо? На первый взгляд — да. Однако знание истинной причины не может не радовать горожан. Дело в том, что здесь теперь появился по сути новый завод мощностью 36 тонн хлеба в сутки, снабжающий свежей продукцией многие булочные города. Лепешки пекутся в больших печах и настоящих тандырах, есть участок изготовления кондитерских изделий с кремом, начат монтаж линии «Винклер» для выпечки столь популярных «французских» батонов... Скоро откроется и фирменный магазин.

И все это — на той же площади, что планировалась под лепешечный цех. Повысить ее КПД сумели специалисты участка «Спецреммонтаж» производственного объединения «Ташкентхлебпром». Они не только разместили дополнительное оборудование, но и модернизировали его так, что мощность возросла втрое! А на вид и вкус лепешки почти не отличаются от домашних. Простота и эффективность решения удивила даже видавших виды специалистов из Чехословакии, Бельгии.

Соблюден и другой принцип перестройки отрасли: для пекарей созданы отменные условия труда. В цехах действует система вентиляции, а летом еще включат и мощные кондиционеры. Раздевалки, комнаты отдыха и приема пищи просторны и удобны. Всюду порядок и чистота. В хлебопечении эти факторы — залог качественной работы пекарей, соблюдения технологии и санитарных норм.

Кстати, сегодня культура производства и чистота цехов ташкентских хлебозаводов порой превосходят уровень заграничных пекарен. Это свидетельства приезжавших к нам хлебопеков из стран Европы, а также бывавших за границей советских специалистов.

Другой важнейший на сегодня объект — хлебозавод № 2. Практически каждый рабочий день руководителей «Ташкентхлебпрома» начинается на его территории. Предприятию этому нет еще и двух десятилетий, однако «натерпелось» оно больше всех остальных заводов. Построенный поначалу практически за городом да еще с многочисленными недоделками и отклонениями, завод этот долго не мог работать как следует. Выходило из строя оборудование, из-за антисанитарии останавливали производство, случайно набранные рабочие гнали брак. А каждый новый директор (их за 16 лет было более двадцати) чувствовал себя как бы сосланным.

При фирменном магазине хлебозавода № 2 производственного объединения «Ташкентхлебпром» действует малая пекарня. Ее продукция — батоны, калачи и прочая вкусная выпечка — пользуется большим спросом у жителей столичного массива Карасу.

На снимке: член лучшей бригады пекарей Мукаррама Абдуллаева.

Фото М. НУРИТДИНОВА.

— Вначале и мы собрались было лишь «подлатать дыры» на этом заводе, — рассказывает генеральный директор объединения «Ташкентхлебпром» А. А. Атаев. — Но вовремя передумали и стали действовать по проверенному методу: делать красиво и на десятилетия. Это у нас стало нормой.

Масштабы сделанного на предприятии поражают.

Прежде всего именно здесь была построена первая в республике малая пекарня с фирменным магазином и кафетерием. По ее подобию стали затем возводить их в различных районах Ташкента и многих городах республики.

Многие приезжают посмотреть и на заводскую котельную — «сердце» хлебозавода. Специально изготовленное оборудование работает надежно, оператор без труда контролирует все процессы. А его рабочее место скорее похоже на комнату отдыха — тихо, светло, чисто, даже аквариум и цветы есть.

В главном цехе от прежних времен остались лишь... стены. Да и те ныне полностью покрыты необходимым здесь кафелем, о чем прежде и не мечтали. Производственные линии обновлены полностью. Вместо изношенных отечественных смонтирована техника из Германии и Чехословакии. Уже в этом году она позволит увеличить выпуск ржаных сортов хлеба, на который летом спрос заметно растет. Расширится ассортимент и другой продукции. А общая мощность предприятия увеличивается почти в пять раз.

Умельцы из «Спецреммонтажа» и здесь внедрили массу своих разработок. Всевозможные приспособления, дозаторы, линии, контрольно-измерительные приборы и автоматика теперь есть практически на всех участках. В жару в цехах заработают кондиционеры. Полностью обновлена система бестарного хранения муки. Исключены даже минимальное распыление и потеря этого продукта.

Под особым контролем директора завода Т. Нуралиева отделка бытовок, комнат отдыха, столовой. Он знает, как завод лихорадило из-за нехватки специалистов. Теперь старается сделать так, чтобы люди отсюда не уходили.

Еще несколько месяцев — и этот завод заработает. Хотя и сейчас производство не полностью остановлено: действует малая пекарня, стабильно перевыполняет план участок по выпуску вермишели. Теперь дело за выпечкой хлеба, батонов, булочек.

А пока спрос на эту продукцию покрывают другие хлебозаводы города. Их реконструкция идет без остановки производства. Как на заводе № 5, где уже в этом году пущена новая печь для выпечки хлеба высшего сорта. Это 15 тонн продукции ежесуточно.

Весомую прибавку дают и малые пекарни с фирменными магазинами. Их в городе уже шесть. А в «Ташкентхлебпроме» задумали сделать еще... тридцать, установив там линии фирмы «Винклер». Видимо, часть этих предприятий будет передана в аренду. Для них построят новые помещения, переоборудуют некоторые имеющиеся булочные.

А конечная цель хлебопеков на ближайшие годы — полный переход на фирменную торговлю. Только она может гарантировать четкое снабжение хлебом. Пока неувязки между пекарями и Ташхлебторгом порой бьют по потребителю.

Этой зимой было еще одно важное событие. В фирме «Винклер» прошли курс обучения и получили допуск на монтаж линий специалисты « Ташкентхлебпрома» — исполняющий обязанности главного инженера объединения Р. Иванов, монтажник Б. Круглов и электромонтажник О. Жмуров. Они уже провели пусконаладку техники «Винклер» в ряде городов республики. Немцы за такую работу берут по 27 тысяч марок.

Недешевы и сами линии «Винклер».

— Однако овчинка стоит выделки, — считает Р. Иванов. — Вместе с нами учились японцы, закупившие 150 комплектов оборудования. А они зря деньги не тратят. Жаростойкие стали, надежность всех приборов и механизмов гарантируют отличную работу германских линий. Не случайно их покупает половина Европы — Испания, Португалия, Швейцария, Австрия... Да и мы уже убедились в том, что сделали правильный выбор. Техника действует без сбоев, на ней приятно работать пекарям, довольны и покупатели. А ведь пока используем лишь малую часть возможностей этого оборудования.

Любопытно: Узбекистан сегодня имеет больше всего подобных малых пекарен. В стране, за пределами нашей республики, работают лишь две такие линии. А безусловным лидером по выпечке батонов «особых» стал Ташкент. Но знамениты ташкентские хлебопеки не только этим.

В последнее время к нам зачастили руководители хлебопекарных объединений из Казахстана, России, Белоруссии... Дошли до них слухи о возрождении Ташкента как «города хлебного». Едут за опытом перестройки производства, налаживания технологической дисциплины, создания фирменных магазинов. И отмечают четкую, грамотную работу всех служб объединения, эффективные и смелые технические решения, культуру производства.

Словом, у ташкентских хлебопеков уже есть своя марка. Теперь они думают о завтрашнем дне, о поднятии ее престижа. Цель — в столице республики всегда должен быть свежий, вкусный и разный хлеб.

А. БЕЗВЕРХОВ,
корр. УзТАГ.

ПОЧЕРК ВЕТЕРАНА

Медаль «Ветеран труда» и ценный подарок были вручены вальцовщику сталеплавильного цеха № 2 В. Круглову. Так коллектив УМЗ отметил тридцатилетие трудового стажа ветерана. Начинал Виктор Ильич учеником еще в старом прокате, вырос до старшего вальцовщика. Стабильное выполнение графика прокатки, строгое соблюдение технологии, высокое качество — таков его профессиональный почерк.

Сейчас ветеран трудится в проводковой мастерской. И его заслуга в том, что почти весь поступающий из ЭСПЦ металл прокатывается своевременно.

ПО СТРАНИЦАМ ЗАВОДСКОЙ МНОГОТИРАЖНОЙ ГАЗЕТЫ

За МЕТАЛЛ

НА ПОМОЩЬ КОПРОВИКАМ

Тяжелое положение с металлоломом на заводе заставило на время сменить профессию работников многих цехов. Цеха посылают бригады на помощь копровикам. И она оказывается существенной. Так 420 тонн сверхпланового «хлеба печей» выработано было в первой декаде февраля. И в этом достижении копрового цеха есть заслуга энергоремонтников. Азат Заиров, Мамур Алматов, Бахтиер Перпиев, Александр Лазарь, пришедшие на помощь копровикам, добивались на разделке металлолома рекордных результатов. Их выработка достигала 130 — 150 процентов.

ЗАБОТЫ «ЧАЙКИ»

Коллектив завода — большая семья. А кто позаботится, чтобы в семье все было ладно? Конечно, женщины. К счастью, их на УМЗ не так уж мало, и на проблемы коллектива они, как и положено настоящим хозяюшкам, не смотрят сквозь пальцы. Проблемы условий труда и быта заводчан, вопросы воспитания подрастающего поколения и культурного досуга металлургов. Чтобы обсудить, а затем и решить эти и другие наболевшие вопросы, заводчанки собираются в заводском женском клубе «Чайка».

— На нашем счету пока не так много побед, — говорит председатель клуба «Чайка» С. Гизатуллина. — Но с мнением женщин считаются. И это вселяет уверенность в силы «Чайки».

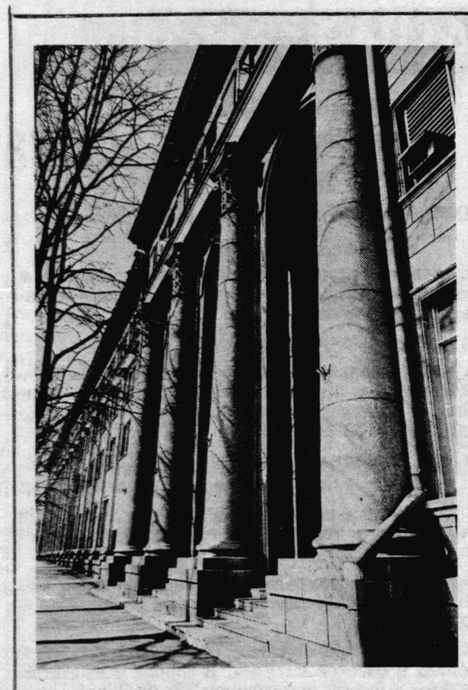

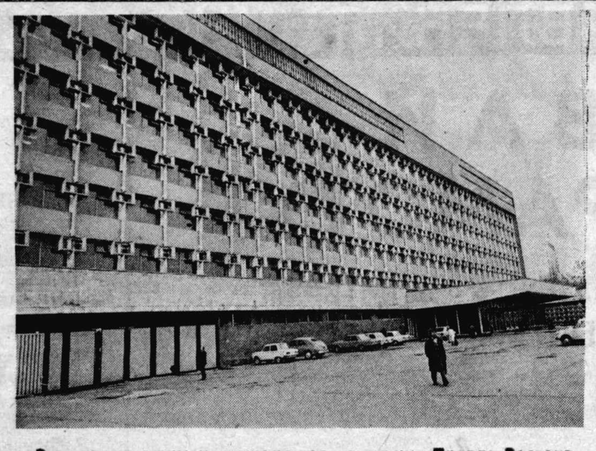

Здание с колоннами, выходящее на улицу «Правда Востока», все называют «старым», хотя, конечно, и оно перестроено с послереволюционной поры. Но что правда, так это то, что здесь когда-то находились все редакции. Плюс типография. Плюс все службы издательства — страшная теснота... И то, как сейчас живут журналисты и наши издатели, — реальная забота обо всех, кто делает газеты и журналы. 17-этажная башня на улице Ленина, 41 — теперь дом для журналов, а семиэтажное на Ленинградской, 32 — дом для газет.

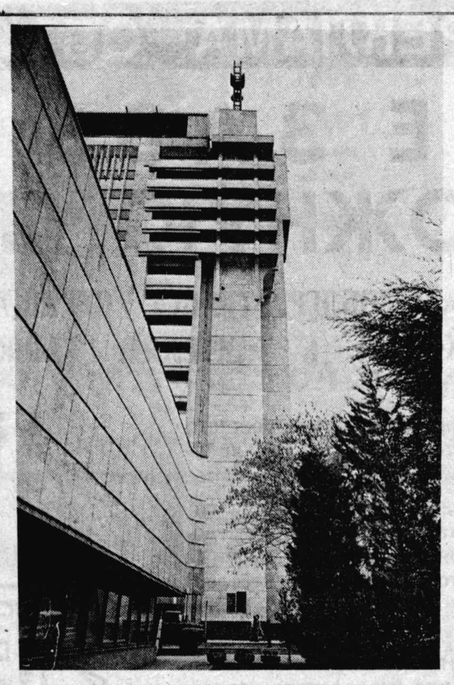

ПРИМИТЕ И НАШИ ПОЗДРАВЛЕНИЯ!

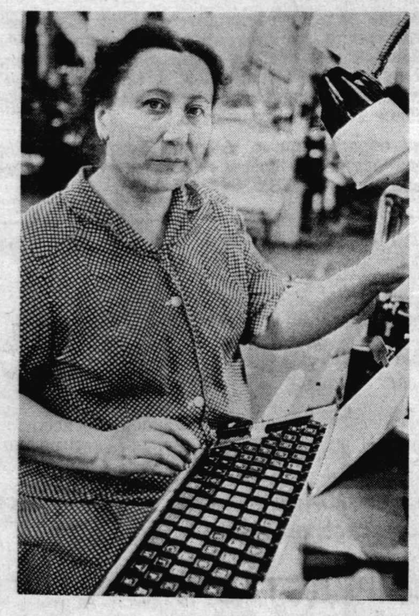

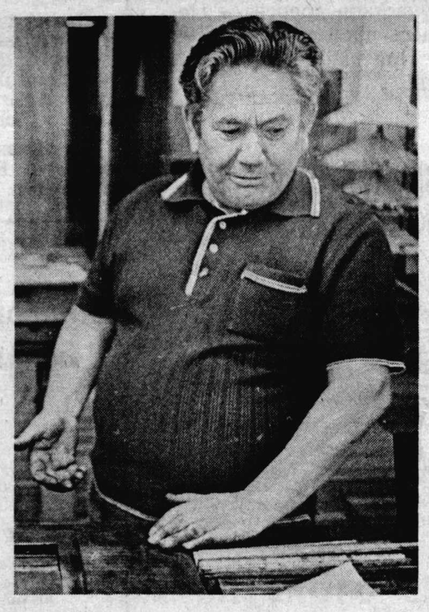

А вот это люди, которые, как сказал поэт, «всегда в номере и никогда — в строке». И это так. Линотипистка Людмила Улыбина набирает «ТП» каждый день, а Тимур Салихов — старейший выпускающий издательства и самый старый работник «ТП» — верстает ее. Так что они всегда в номере газеты, хоть их подписи нет ни в одной строке...

Цех фотонабора — наше будущее... Издательство выходит на новый, самый современный уровень издания газет.

Фото А. РАХИМБАЕВА.

Указ Президента Узбекской Советской Социалистической Республики

О НАГРАЖДЕНИИ НАИБОЛЕЕ ОТЛИЧИВШИХСЯ РАБОТНИКОВ ИЗДАТЕЛЬСТВА ЦК КОМПАРТИИ УЗБЕКИСТАНА В СВЯЗИ С 70-ЛЕТИЕМ СО ДНЯ ОБРАЗОВАНИЯ

За долголетний добросовестный труд, вклад в развитие полиграфии Узбекистана и активное участие в общественной жизни присвоить почетные звания:

«Заслуженный работник культуры Узбекской ССР»:

Знямову Зайнидину Нажимовичу — печатнику цеха офсетной печати

Караманову Надиру — начальнику газетно-наборного цеха

Кушнир Надежде Алексеевне — заместителю главного инженера

Мансурову Кутпитдину Турсуновичу — печатнику глубокой печати

Мухамедову Рафаилу Насруловичу — печатнику газетно-ротационного цеха

Сатибалдиевой Угилай — машинисту фальцевальной машины переплетного цеха

Томкиной Антонине Яковлевне — машинисту брошюровочного отделения цеха глубокой печати

и наградить Почетной грамотой Узбекской ССР:

Ахмедова Касыма — начальника хозяйственного управления

Барышова Александра Петровича — гальванотиписта газетно-ротационного цеха

Борзова Николая Федоровича — главного механика

Дунину Анну Афанасьевну — инженера-диспетчера производственного отдела

Кулешову Барно Суннатовну — наборщицу строкоотливной машины газетно-наборного цеха

Мирзакаримова Акрама — рабочего пионерского лагеря им. Ю. Гагарина

Мороз Ларису Ивановну — наборщицу на наборных строкоотливных машинах газетно-наборного цеха

Никифорова Владимира Федоровича — печатника цеха глубокой печати

Рахимову Гульчихру Кадыровну — монтажиста цеха цинкографии и подготовки офсетных форм

Таджиеву Зайнаб — приемщика на машинах и агрегатах газетно-ротационного цеха

Турсунова Хабибуллу Рихсибаевича — начальника переплетного цеха

Хайдарову Мастуру Насировну — высекальщицу переплетного цеха

Хушназарова Исматуллу — печатника цеха высокой печати

Эшонова Базарбая Аллам-бергеновича — секретаря парткома

Юлдашеву Хажалхон Яхшибаевну — приемщицу на машинах и агрегатах цеха высокой печати

Президент Узбекской Советской Социалистической Республики И. КАРИМОВ.

гор. Ташкент,
18 марта 1991 г.

О, СКОЛЬКО НАМ ОТКРЫТИЙ ЧУДНЫХ...

Панорама фактов и мнений

НЕТ ПРОРОКОВ В СВОЕМ ОТЕЧЕСТВЕ!

Как сообщает **«Мегаполис-экспресс»**, Институт проблем человека в Париже разработал международный проект под рабочим названием «Общественное развитие в Казахстане». Ведущие социологи, этнологи, правоведы, политологи, в том числе и выдающийся ученый — президент Международной социологической ассоциации Даниэль Берто, готовы провести комплекс аналитических исследований, цель которых — разработка альтернативных законопроектов, указов и решений для парламента и правительства Казахской ССР. Проект рассчитан на 4—5 лет.

Если проект одобрит Президент республики, то экономическими исследованиями займется экспертный комитет, вице-председателем которого является американский профессор, один из авторов южнокорейского «чуда» Чан Яйан Бэнг, а общественно-политическими — парижский институт.

НИ СЕБЕ, НИ ЛЮДЯМ!

Под таким заголовком **«Комсомольская правда»** рассказала о новшествах на Брянском мясокомбинате.

По признанию его директора, с комбината ежегодно «уходила» в виде колбас и вырезки продукция на сумму как минимум полтора миллиона рублей. Но вот с 1 февраля охрана предприятия была поручена «Кодексу» — организации, входящей в Ассоциацию детективных служб СССР «Алекс». В первые же три дня «частники» не только усилили контроль на проходной, но и взяли под наблюдение территорию комбината. Пустили патруль с собаками вдоль забора...

И коллектив комбината восстал. Дирекция получила ультиматум: «Повысить зарплату или... убрать охрану».

Зарплату обещали повысить, но «Кодекс» не убрали. По сведениям «Комсомолки», несунам не удается «подкормить» частных детективов мясом.

ПРОЕЗД БЕСПЛАТНЫЙ

В наше время всеобщего удорожания диссонансом прозвучала информация в «Известиях»: в городе автомобилестроителей Миассе введен бесплатный проезд на автобусных и троллейбусных маршрутах. Такое решение приняла сессия городского Совета.

Отныне возмещение расходов транспортникам . промышленность города взяла на себя, возмещая их отчислениями от прибыли. Естественно, это ляжет на себестоимость продукции. Но ведь горожанам, чтобы эту продукцию произвести, надо до работы добраться.

ИДЕТ РАСПРОДАЖА

«Коммерсантъ» рассказал о том, что в Ленинграде состоялся первый телеаукцион, на котором за 470 тысяч рублей был продан магазин «Гастроном» на Васильевском острове.

Хозяйкой «Гастронома» стала юрист - экономист советско-американского акционерного общества «Диалог—Инвест» Ирина Яцкевич. Кредит на покупку был предоставлен ей акционерным обществом со сроком погашения в 10 лет. Вместе с Яцкевич, по ее словам, совладельцами магазина станут еще 6 человек. По мнению хозяйки, после ремонта оборот магазина будет ежемесячно составлять 100 тысяч рублей.

На следующей телеаукцион будет выставлен небольшой обанкротившийся завод или земельный участок под застройку.

В ДЕТДОМАХ УМИРАЮТ ЧАЩЕ

В **«Рабочей трибуне»** информация: по данным Госкомстата СССР, ежегодно в детских домах - интернатах системы социального обеспечения (собес) из расчета на тысячу детей умирает 42 ребенка. В 1989 году из каждой тысячи новорожденных в нашей стране не выжило 22.

ГОТОВЯТ СВЯЩЕННОСЛУЖИТЕЛЕЙ

В **«Советском патриоте»** информация: подготовку священнослужителей для мусульманских духовных центров и мечетей Казахстана начал открывшийся в Алма-Ате первый в истории республики Высший исламский институт.

К занятиям в нем приступили тридцать молодых мужчин. Создание высшего духовного учебного заведения вызвано быстрым расширением в городах и селах Казахстана сети мечетей: только за последний год их число удвоилось и достигло 150.

ПОДНЯЛИСЬ В ЦЕНЕ

«Комсомольская правда» пишет: на распродаже книг в научной библиотеке Томского государственного университета особым успехом пользовались сочинения И. Сталина и Л. Брежнева. Скажем, небезызвестная «Целина» шла за 8 рублей.

СКОЛЬКО У НАС ХОЛОСТЯКОВ!

На этот вопрос отвечает **«Труд»**. Оказывается, по данным переписи 1989 года, 19.604.460 мужчин никогда не состояли в браке. Никогда не выходили замуж 15.721.310 женщин.

ЗА РУБЕЖОМ
ПОСЛЕДНИЕ ИЗВЕСТИЯ

«ОБЩИЙ РЫНОК» — СОВЕТСКОМУ СОЮЗУ

● **БРЮССЕЛЬ**

В бельгийской столице в понедельник завершила работу очередная сессия Совета европейских сообществ на уровне министров экономики и финансов. Ее участники рассмотрели финансовые аспекты оказания технического содействия Советскому Союзу в соответствии с недавним решением руководящих органов «Общего рынка». Оно будет заключаться в реализации широкой программы развития новых структур советской экономики и подготовке кадров для их эффективного функционирования. В нынешнем году для этих целей странами «двенадцати» будет направлено 400 миллионов экю.

НА ЧРЕЗВЫЧАЙНОЙ СЕССИИ ФРАНЦУЗСКОГО ПАРЛАМЕНТА

● **ПАРИЖ**

Чрезвычайная сессия французского парламента открывается во вторник в Париже. В течение пятнадцати дней депутатам национального собрания и членам сената — верхней палаты парламента — предстоит рассмотреть военные, политические и дипломатические последствия войны в Персидском заливе, в которой Франция принимала активное участие.

Местные политические комментаторы считают, что нынешняя сессия может стать окончанием консенсуса между различными политическими силами страны, установившегося после начала агрессии Ирака против Кувейта. На протяжении всего кризиса французский парламент подавляющим большинством голосов поддерживал политику президента и его правительства. В частности, оппозиционные партии неоднократно выражали полное удовлетворение действиями Ф. Миттерана как верховного главнокомандующего вооруженными силами в конфликте в Персидском заливе.

НОВЫЙ ЛИДЕР ЛЕВЫХ СИЛ ГРЕЦИИ

● **АФИНЫ**

Мария Даманаки — новый лидер коалиции левых и прогрессивных сил Греции. На состоявшемся здесь в понедельник вечером заседании исполкома коалиции она избрана председателем ее политического комитета. М. Даманаки заменила на этом посту известного политического деятеля Харилаоса Флоракиса, попросившего освободить его от этой должности.

М. Даманаки — член политбюро ЦК Компартии Греции, входящей в коалицию левых сил. На новый пост она избрана по предложению КПГ.

МАРШ ПРОТЕСТА ПРОТИВ ПОЛИТИЧЕСКОГО ТЕРРОРИЗМА

● **МАДРИД**

Около 12.000 испанцев приняли участие в манифестациях и маршах протеста против политического терроризма, состоявшихся в воскресенье и понедельник в более чем шестидесяти городах и населенных пунктах страны басков и области Наварра.

Согласно опубликованным ассоциацией жертв терроризма данным, в 1990 году теракты, совершенные в стране басков, Наварре и Каталонии, унесли жизнь 28 человек, в том числе десяти полицейских. Всего же за период с 1968 года, когда ЭТА прибегла к оружию для достижения независимости страны басков, террористы убили в Испании 650 человек.

В опубликованном сегодня заявлении, организация «Жест мира» потребовала от ЭТА немедленно прекратить насилие.

ПРЕЗИДИУМ СФРЮ ПРОДОЛЖАЕТ РАБОТАТЬ

● **БЕЛГРАД**

Президиум СФРЮ имеет кворум и может работать в нынешнем составе, заявил на состоявшейся здесь в понедельник пресс-конференции член высшего коллективного органа Югославии Васил Тупурковский. Встреча с журналистами была посвящена вопросам актуальной внутриполитической обстановки в стране после последовавших накануне заявлений об отставке председателя президиума СФРЮ Борисава Йовича (представитель Сербии), а также представителей республики Черногория и автономного края Воеводина.

Президиум СФРЮ, подчеркнул В. Тупурковский, продолжает выполнять свои функции в соответствии с союзной конституцией. Высший государственный орган намерен активизировать процесс межреспубликанских переговоров о будущем государственном устройстве Югославии, наметив очередное расширенное заседание президиума СФРЮ с участием представителей всех республик и краев на 21 марта.

Деятельность президиума, считает В. Тупурковский, невозможно блокировать официальными методами, так как для этого нет законодательной основы. Вместе с тем уже ясно, что последствия сложившейся ситуации будут очень тяжелыми.

(ТАСС, 19 марта).

ДЕРЗАЙТЕ, ТАЛАНТЛИВЫЕ!

Самые смелые, интересные разработки и идеи почти всегда с трудом пробивают себе дорогу к практическому воплощению. Чтобы талантливые решения не пропадали зря, Ассоциация молодых ученых и специалистов Узбекистана объявляет прием заявок на участие в конкурсе одаренной молодежи. Темы представляемых научно - исследовательских работ должны быть по приоритетным для республики направлениям. Несомненно, нужных разработок найдется немало. И все же дать им путевку в жизнь — стоит денег. Иначе их ждет место «под сукном».

Прокомментировать эту акцию корреспондент УзТАГ попросил президента Ассоциации молодых ученых и специалистов Узбекистана З. З. Исраилова:

— Начатое нами формирование групп одаренной молодежи проводится для активизации творческого поиска, выявления кадров, способных решить и актуальные, и перспективные проблемы народного хозяйства республики. Что касается средств... Союзное правительство приняло решение о ежегодном выделении десяти миллионов рублей для организации этой важной работы. Средства будут поступать из резервов Государственного комитета СССР по науке и технике.

Выдвинуть свою работу может каждый молодой специалист или авторский коллектив. Особое внимание будет уделено предложениям, исходящим из различных областей республики, от ученых и специалистов, не работающих в НИИ или вузах.

Заявки, оформленные в соответствии с требованиями Государственного комитета СССР по науке и технике, надо направлять в Ассоциацию молодых ученых и специалистов Узбекистана по адресу: **700029, Ташкент, аллея Парадов, 5. Телефон для справок 39-11-00. Прием заявок до 20 марта.**

[УзТАГ].

Средняя Азия: взгляд через века

ДОМ АФРАСИАБА

Огромную территорию, примерно от границ современного Узбекистана и реки Сырдарьи до Целиноградской и Семипалатинской областей, а также Китая, принято было называть Семиречьем (Джетысу). В настоящее время она входит в состав Казахстана и Кыргызстана. В этих границах с давних пор обитали кочевые тюркские племена — токуз-огузы, карлуки, тухси, чигили, уйгуры, аргу и многие другие. Они были язычниками, среди них шел процесс перехода к оседлому образу жизни. Историки того времени так описывают их: «...с широкими лицами, маленькими глазами, плоскими носами, малым количеством волос в бороде, с железными мечами, в черной одежде».

Надо отметить, что в этом районе проживало немало согдийцев, осевших в связи с согдийской колонизацией, начавшейся примерно в V веке. Как правило, в городах. Они сохраняли между собой довольно миролюбивые отношения, хотя в силу численного превосходства тюркского населения шла неизбежная тюркизация согдийцев. Но никто силой не навязывал свой язык и культуру. Как свидетельствует ученый - лингвист того времени Махмуд Кашгарский в своем сочинении «Диван тюркских наречий», «были люди, которые говорили по-тюркски и согдийски, были люди, которые говорили только по-тюркски, но не было людей, которые говорили бы только по-согдийски».

В середине X века выдвинулась династия, названая по имени правителя Карахана, первым принявшего ислам, караханидами. Древние историки умалчивают о том, какой именно народ выдвинул династию караханидов, но ученые склонны считать, что это был народ ягма, хотя имеются и другие мнения.

Арабоязычный историк Ибн ас-Асир (XII—XIII вв.) приводит легенду, по которой Карахану приснилось, что к нему с неба явился человек и сказал на тюркском языке: «Прими ислам для своего спасения в этом и в будущем мире». Согласно более древней версии этой легенды, первым ислам принял Сатук Богра-хан Абд ал-Карим (ум. в середине X в.). Очевидно, что оба источника имеют в виду одного и того же человека. Произошло это в Кашгарии (Восточном Туркестане).

В конце первой половины X века караханиды захватили г. Баласагун, обратив его в свою столицу. Точных данных о его местоположении нет. Известно только, что располагался он где-то в Чуйской долине. Арабоязычный историк Макдиси (X в.) называет Баласагун «большим, многолюдным и богатым городом». Именно из этого города караханиды начали наступательное движение на государство саманидов. В X—XII вв. они образовали обширную империю, в состав которой входили Семиречье, Восточный Туркестан, а затем и Мавераннахр со столицей в г. Кашгаре.

Империя делилась на уделы, которыми управляли наместники. Эти уделы на различных этапах превращались в независимые владения. Как только представлялась возможность, властитель удела старался прибрать к рукам земли соседа. Поэтому происходили непрерывные войны. Верховный хан караханидов назывался «тамгач-ханом», а правитель удела — «илек-ханом». В целом караханиды именовали себя «домом Афрасиаба», т. е. династией Афрасиаба, по имени предполагаемого царя всех тюрков.

Караханиды рано столкнулись с саманидами, так как их государства были сопредельными. Саманиды неоднократно высылали против них войска, чтобы подчинить своей власти. Они даже завоевали города Исфиждаб (Сайрам) близ Чимкента и Тараз, иначе Талас (Джамбул). Караханиды также не оставались в долгу, и время от времени вторгались во владения саманидов.

Пока государство саманидов было сильным, отношения складывались более или менее миролюбиво: оба государства нуждались в товарах друг друга. Однако как только наступала благоприятная обстановка, караханиды вторгались в глубь саманидского государства. Так, в 90-х годах X века под предводительством Богра-хана они почти без всякого сопротивления завладели Самаркандом и Бухарой—столицей государства. Столь легкую победу объясняют предательством. Предполагается, что один из тюркских военачальников саманидов заключил с караханидами тайный договор о разделении владений саманидов, по которому Мавераннахр должен был перейти к тюркскому хану. Однако в том же году из-за болезни Богра-хан вынужден был покинуть Бухару, вернув власть саманидскому правителю, и скончался на пути в Кашгарию.

Буквально через пару лет караханиды вновь овладели Бухарой. По договору с саманидами к ним перешли все территории к северу от реки Зарафшан, а вскоре Самарканд и Бухара. Последний саманид погиб в окрестностях Мерва (Мары) в 1005 г. после тщетных попыток восстановить власть своей династии. Таким образом, саманиды сошли с политической арены.

Первые караханиды поначалу избрали своей столицей г. Узгент. Здесь до настоящего времени сохранились их гробницы. Лишь позднее, когда они окончательно завоевали государство саманидов, столицей стала Бухара.

Караханиды не ограничились приобретенными территориями до реки Амударьи и направили отряды для завоевания Хорасана. Часть государства саманидов, расположенная за Амударьей, после его падения перешла к тюркской династии газневидов, получившей название от города Газны в Афганистане, который стал ее столицей. Представителю этой династии Махмуду Газневиду (998—1030) не только удалось отразить натиск на Хорасан, но и прибрать к рукам обширную область к северу от Амударьи, в том числе Хорезм.

Другим препятствием для наступления караханидов за Амударью была династия сельджукидов, также тюркская. Еще в X веке сельджукиды стали откочевывать к югу, в XI веке перешли через Амударью, проникли на территорию Ирана и установили свое господство. Родоначальником династии был Сельджук. Его потомки известны в истории как турки - сельджукиды или сельджукские турки. Постепенно они овладели всей мусульманской Азией — Месопотамией, Передней Азией, Кавказом, а затем Хорезмом и областями в низовьях Сырдарьи, откуда их предки некогда ушли в Иран.

Сельджукиды именовали себя «султанами мира» и стремились покорить весь обширный мусульманский мир, протянувшийся от границ Китая до Средиземного моря, в том числе и государство караханидов. Они нанесли сокрушительный удар по газневидам, отторгнув значительную часть их государства, и проникли даже на Африканский и Европейский континенты.

Таким образом с начала XI века в Средней Азии начинается процесс тюркизации, и тюркская экспансия принимает глобальный характер.

Завоевание культурных областей Средней Азии, в том числе Мавераннахра, протекало без сильного кровопролития. Один из историков того времени свидетельствует, что «представители ханской династии (т. е. караханиды — **Э. Х.**) вступили в Бухару, вели себя хорошо и были милостливы к подданным». Видимо, не особенно пострадали и города. Путешественники описывают Самарканд как город с богатыми базарами и большими библиотеками. Упадка городской жизни не наблюдается. Если верить арабоязычным историкам, караханиды заботились о порядке и безопасности граждан в своем государстве, безжалостно карали малейшее посягательство на чью-либо собственность.

Рассказывают, что однажды преступные элементы начертали на воротах самаркандской крепости: «Мы подобны луку — чем больше нас срезают, тем больше мы вырастаем». В ответ тамгач-хан (великий хан) Ибрахим велел написать под этими словами: «Я стою здесь подобно садовнику. Сколько бы ни вырастало вас, я вас вырываю».

А вот еще один рассказ об этом правителе. Как-то мясники обратились к нему с письменной жалобой на очень низкие цены на мясо, ввиду чего они якобы не получали никаких доходов, и просили Ибрахима разрешить им поднять цены. Взамен обязались внести в государственную казну 1.000 динаров. Правитель согласился. Однако Ибрахим повелел объявить народу, чтобы ни один человек под страхом казни не смел покупать мясо. Мясники понесли громадные убытки. У них не было иного выхода, как вновь внести в казну большую сумму с тем, чтобы правитель восстановил прежнюю цену на мясо. Сам правитель сказал по этому поводу: «Нехорошо было бы, если бы я продал всех своих подданных за 1.000 динаров».

Видимо, в этот период вместо прежнего названия Бинкет появляется тюркское Ташкент, что можно объяснить процессом тюркизации.

Несмотря на происходившую тюркизацию, сами тюрки оказались под сильным влиянием арабоязычной и персоязычной культур, а тюркский не стал государственным языком. Из этого вовсе не следует, что литература на тюркском языке при караханидах отсутствует. Достаточно назвать дидактическую поэму «Кудатку билиг» (знание, приносящее счастье), написанную во второй половине XI века в Кашгарии выходцем из Баласагуна Юсуфом. Сюда же можно причислить сочинения Ахмеда Яссави из Ясы (г. Туркестан в Казахстане). Его стихи на тюркском языке были известны в широких кругах. Могила Ахмеда Яссави сохранилась в этом городе до наших дней. Тюрки-мусульмане имели богатую поэзию на тюркском языке. К сожалению, она почти бесследно канула в Лету.

Господство караханидов продлилось до начала XII века и прекратило существование под ударами своих соседей. Ошибочно полагать, что тюрки проникли в Среднюю Азию именно в этот период: это было всего лишь очередной волной тюркских народов. В регионе проживало немало тюрков, оставшихся здесь после более ранних вторжений.

Энвер ХУРШУТ.

(Продолжение. Начало в №№ 49, 68, 79, 87, 98, 127, 142, 160, 178, 194, 221, 233 за 1990 г.; № № 3, 18, 40 за 1991 г.).

Фестиваль московских театров

ДО НОВЫХ ВСТРЕЧ!

Только на три вечера мог рассчитывать каждый из театров, участвовавших в фестивале. Время для наших гостей из Москвы было спрессовано до предела — они давали по два представления в день. И сколько же жаждущих попасть на фестивальные спектакли осталось «за бортом»! Зрительный зал театра имени Горького, на сцене которого выступали артисты едва ли не самых известных в стране творческих коллективов, при всем желании не сделаешь более вместительным, чем он есть... Ничего не поделаешь — фестиваль завершен, остается надежда на новые встречи в недалеком будущем. Или на гастроли не «урезанных» театральных трупп, а целых коллективов. Вспомним годы минувшие, когда не пустовала ни одна сценическая площадка...

Только что закончившийся фестиваль московских театров явился — без преувеличения! — заметным событием в культурной жизни узбекской столицы. Зрители одаривали гостей откровенно выражаемым взаимопониманием, улыбками, цветами, аплодисментами. Каждый вечер переполненный зрительный зал, и надежда заполучить «лишний билетик». Какая еще требуется оценка того художественного уровня, которым отмечены представленные на фестивале работы?..

Промелькнули в печати отзывы о постановках Малого театра Союза ССР, театра на Малой Бронной. Справедливость требует сказать и о тех коллективах, что выступали «под занавес» фестиваля.

Психологический детектив венгерского драматурга Акоша Кертеса «Они все его любили» показали актрисы драматического театра имени К. С. Станиславского. Подчеркиваю, актрисы, потому что это спектакль сугубо «женский». Блистали на сцене Татьяна Назарова (Ханна), Ольга Станицына (Анна), Татьяна Пушкина (матушка), Наталья Антонова (Роза). Герой—Корнель, которого «они любили», участвовать в действии уже не мог, но это действие вокруг его имени, его безалаберной жизни и развертывается... Поставил спектакль заслуженный деятель искусств Грузинской ССР Александр Товстоногов.

Самые яркие впечатления подарил нам заключительный вечер фестиваля. Мы встретились — после долгой разлуки! — со своим земляком, состоявшим в труппе нашего театра имени Горького, а ныне актером Центрального академического театра Советской Армии, народным артистом РСФСР Игорем Ледогоровым. В спектакле «Контракт на убийство», поставленном Александром Вилькиным, он играет главную, очень сложную роль эмигранта Магнуса. Пьеса принадлежит перу польского драматурга Славомира Мрожека. За «послужным списком» актера мы все эти годы внимательно следили, воздавая должное его таланту, восхищаясь образами, созданными на экране, в телевизионных фильмах.

Нота обреченности, нота одиночества пронизывают образ эмигранта, выписанного драматургом и театром так проникновенно, объемно, что мы как будто прослеживаем жизнь героя до того, как встретились с ним. Немалый опыт работы в ЦАТСА, безукоризненная техника, сценическое обаяние — все это помогло Игорю Ледогорову создать противоречивый, в чем-то загадочный и вместе с тем открытый образ заточенного в отеле человека нелегкой судьбы...

Хорошо знакомого нам по передачам ЦТ, заслуженного артиста РСФСР Федора Чеханкова мы увидели в этом же спектакле в роли портье Мориса (он не только портье...) Актер показывает нам Мориса разным в разных ситуациях и душевных порывах, находит богатые изобразительные средства для обрисовки незаурядного характера и трезвого ума своего героя.

...Пять театров — пять спектаклей. Они отличны друг от друга режиссерскими решениями, стилем постановки, жанровой принадлежностью. Но все привлекают умением актеров, режиссеров рассказать о жизни подлинной, невыдуманной. И, естественно, мы будем ждать новых встреч, знакомств с самыми интересными произведениями сценического искусства полюбившихся нам театров...

С. БЕРЖАНЕР.

ВНИМАНИЮ ЗРИТЕЛЕЙ

Фестиваль московских театров, с таким успехом проходивший в помещении драматического театра имени М. Горького, на «финише» омрачился маленькой заминкой — отложены три спектакля. Несколько вчерашних звонков в газету были напрямую связаны с этим ЧП.

Наш корр. связался с одним из руководителей ТО «Серпантин», которое является организатором фестиваля.

— Надеюсь, что наши зрители, — пояснила Л. Чемоданова, — не будут в большой обиде и на актеров, и на организаторов за откладывание спектаклей. Произошло это по уважительной причине — в субботу вечером неожиданно стало плохо актеру Центрального театра Советской Армии Федору Чеханкову, который сейчас находится в больнице.

Итак, спектакли не отменяются, а лишь откладываются, и не спешите сдавать билеты в кассу. Спектакль С. Мрожека «Контракт на убийство», объявленный на вечер 17 марта, переносится на 24-е на 20 часов. Тот же спектакль, который должен был состояться 18 марта в 17.00 и 19.30, переносится на 25 марта на 17.30 и 19.30.

Сейчас Федору Чеханкову стало лучше, есть все основания полагать, что дело идет на поправку.

ИСТОРИЯ ГОРОДА— В НАЗВАНИЯХ ЕГО УЛИЦ

— так теперь могут сказать жители самого юного района Ташкента — Бектемирского. Здесь состоялся большой красочный праздник, посвященный «нареченню» улиц и площадей.

Что греха таить, в прошлые годы городские власти не очень утруждали свою фантазию при выборе для улиц запоминающихся, ярких, связанных с историей города названий. Так и на карте бывшего города Нариманова, а ныне Бектемирского района Ташкента, появились улицы с безликими наименованиями — например, Экскаваторная...

Районный фонд милосердия «Саховат» и районный Совет решили исправить положение. Одна из улиц района теперь носит имя П. Шамсиева. На церемонии присвоения улице нового названия выступил директор Института рукописей, член - корреспондент АН республики А. Каюмов, рассказавший о жизненном пути выдающегося ученого и литератора.

Имя писателя Камтара Отабаева, основоположника узбекской национальной хореографии, также получила одна из центральных улиц района. Есть теперь в Бектемирском районе и улица имени Жамила Ташкандий, одного из знаменитых каллиграфов, внесшего заметный вклад в развитие узбекской письменности.

Останутся на карте района и имена деятелей советской эпохи — одного из основателей узбекистанской милиции, коренного бектемирца Журабека Останова, Героя Советского Союза Александра Мина. Одна из улиц названа так — «17 пахтакорчи», в память о погибших футболистах.

Во время праздника была открыта также мемориальная плита в честь выдающегося уйгурского поэта Билола Нозима.

Р. МАМАТКУЛОВА.

Зам. редактора
Н. И. ЯКОВЕНКО

РЕКЛАМА—ОБЪЯВЛЕНИЯ—ИНФОРМАЦИЯ

НЕ ЗАБЫВАЙ ДОРОЖНУЮ ГРАМОТУ!

КОНЦЕРН «ТАШОБЛГРУЗТРАНС» ОБРАЩАЕТСЯ К ВОДИТЕЛЯМ И ПЕШЕХОДАМ, К ЖИТЕЛЯМ ТАШКЕНТСКОЙ ОБЛАСТИ

УВАЖАЕМЫЕ ТОВАРИЩИ!

Из года в год растет интенсивность дорожного движения, участниками которого мы с вами являемся.

Резко изменилось и качественное состояние самого автомобильного парка, где наряду с быстроходными автомобилями появились и многотонные автопоезда. Естественно, что это внесло существенное изменение в дорожное движение, резко повысило его интенсивность.

С развитием же транспорта все более острой становится проблема обеспечения безопасного дорожного движения, состояние которого за последние годы по нашей области значительно ухудшилось. Не уменьшается количество дорожных происшествий как по вине водителей, так и по вине пешеходов.

Грубые нарушения Правил дорожного движения стали носить массовый характер. 2.200 дорожно-транспортных происшествий, 511 погибших, в том числе 112 детей, 2.400 раненых — таков ужасный итог истекшего года.

Значительно возросло по сравнению с предыдущим годом число дорожных происшествий в городах Янгиюле, Ангрене, в Калининском, Орджоникидзевском, Галабинском районах. Самым печальным является то, что в авариях гибнут дети.

Нынешний год — год 70-летия автотранспорта республики. И поэтому каждый житель нашей области, считающий себя автомобилистом, должен быть вдвойне внимательным к обеспечению безопасности дорожного движения, к предотвращению дорожно - транспортных происшествий.

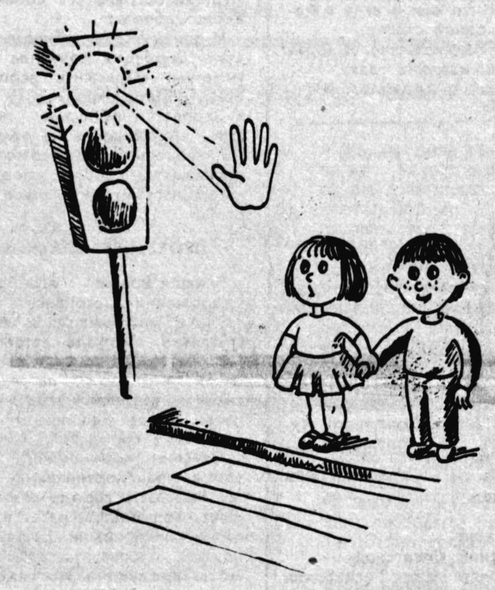

РУКОВОДИТЕЛИ АВТОТРАНСПОРТНЫХ ПРЕДПРИЯТИЙ!

Обеспечение безопасности дорожного движения и работа этой службы во многом зависят от вас. Изучение положения дел на местах показывает: там, где руководители осуществляют целенаправленные меры по борьбе с аварийностью, принимают личное участие в укреплении дорожной дисциплины, там происходит снижение уровня аварийности. Например, по Ангренскому а/п № 72, Чирчикскому а/п № 2, Алмалыкскому а/п № 80 (директора А. С. Сабитов, Ф. Ш. Ташмухамедов, Э. К. Азизов), дорожно - транспортных происшествий по вине водителей за 1990 г. вовсе не было допущено.

Обеспечение безопасности движения — дело государственное, дело всенародное. Только общими усилиями всех водителей, ремонтников, инженерно-технических работников мы можем добиться, чтобы автотранспорт на улицах, дорогах перестал угрожать жизни и здоровью наших людей. У нас много передовых водителей, с которых нужно брать пример. Это водители - наставники Х. Абдужаббаров и Т. Умаров из Бекабадского а/п № 16, У. Аноров и А. Узолкин из Бостанлыкского а/п № 125, А. Каримжанов и Ш. Мусаев из Янгиюльской а/к 2503. Они успешно выполняют план по перевозкам народнохозяйственных грузов, длительное время работают без дорожно-транспортных происшествий. Водитель Бекабадского а/п № 16 Б. Капланов работает на автопредприятии более 20 лет, в настоящее время управляет автомашиной с двумя двухосными прицепами, постоянно выполняет план перевозки народнохозяйственных грузов, во время работы на линии строго соблюдает Правила дорожного движения. Свой опыт работы, накопленные практические навыки он умело передает молодым водителям. И таких у нас много.

ВОДИТЕЛИ!

Помните, что вы управляете средствами повышенной опасности, являетесь главным действующим лицом в дорожном движении. От ваших знаний, опыта и личной дисциплинированности во многом зависит безопасность на дорогах. Будьте внимательны, доброжелательны к другим участникам движения, во всех случаях преимущество отдавайте пешеходам.

Анализ дорожных происшествий показывает, что немалое их количество происходит из-за несоблюдения водителями скоростных режимов. Превышение скорости — злейший враг. Особенно осторожным нужно быть вблизи школьных и дошкольных учреждений, мест массового скопления людей.

Никогда не садитесь, уважаемые товарищи, за руль в состоянии алкогольного опьянения. Это опасное преступление! Оно может привести к трагическим последствиям.

Один из самых опасных участков дороги — железнодорожный переезд. Здесь происходят аварии с тяжелыми последствиями. При движении на нем будьте особенно внимательны.

ПЕШЕХОДЫ И ПАССАЖИРЫ!

Дисциплинированность на дорогах — безопасность вашей жизни и здоровья.

Помните: транспортное средство сразу остановить нельзя. При переходе улиц и дорог будьте всегда предельно внимательны, не перебегайте их перед близко идущим транспортом. Если вы, экономя секунды, побежите наперерез транспорту, не пропустите приближающийся автомобиль, дорожное происшествие почти неотвратимо. Всегда и везде выполняйте требования сигналов светофора. Никогда не переходите дорогу на красный свет, не отвлекайте водителя, находящегося за рулем.

Своей дисциплинированностью подавайте пример другим участникам дорожного движения.

РОДИТЕЛИ, УЧИТЕЛЯ, ВОСПИТАТЕЛИ ШКОЛЬНЫХ И ДОШКОЛЬНЫХ УЧРЕЖДЕНИЙ!

ПОМНИТЕ! Нередко жертвами дорожно-транспортных происшествий оказываются дети. Вам принадлежит ведущая роль в предупреждении детского травматизма. Вам доверено самое ответственное дело — вести воспитательную работу среди детей.

Самое главное — это привить им чувство высокой ответственности, научить правильному поведению на дорогах. От вас в немалой степени зависит и предупреждение детского травматизма.

Будьте сами образцом соблюдения Правил дорожного движения, учите этому и детей. Не позволяйте детям играть на дорогах, создавайте для них места для игр по месту жительства, во дворах. Обучайте детей правильному вождению велосипедов.

Здоровье и безопасность детей зависят полностью от вас, взрослых.

ДОРОГИЕ РЕБЯТА!

Вы должны знать и выполнять требования Правил дорожного движения. Они так же важны, как и правила математики, родного языка, других дисциплин.

Дорожная грамота поможет вам правильно вести себя в самых различных ситуациях на проезжей части.

ПОМНИТЕ:

— переходить дорогу нужно по пешеходным переходам;

— там, где есть светофор, следует идти только на зеленый сигнал;

— не перебегайте дорогу перед близко идущим транспортом;

— ждите транспорт только на посадочной площадке;

— при переходе дороги убедитесь в своей безопасности.

РАБОТНИКИ АВТОТРАНСПОРТА, ЖИТЕЛИ НАШЕЙ ОБЛАСТИ!

Еще и еще раз обращаемся к вам: безопасность дорожного движения — это жизнь. Сохранить жизнь и здоровье людей — наша задача.

Обращение принято на расширенном совещании работников автомобильного транспорта и дорожных хозяйств, облуно, облГАИ, облздравотдела, обкома профсоюза работников автотранспорта и дорожного хозяйства.

СТРОИТЕЛЬНЫЙ ТРЕСТ «УЗБЕКШАХТОСТРОЙ» ОБЪЯВЛЯЕТ ДОПОЛНИТЕЛЬНЫЙ ПРИЕМ РАБОЧИХ

следующих профессий:

каменщики, электросварщики, монтажники стальных и железобетонных конструкций, плотники, штукатуры-маляры-плиточники, кровельщики.

Коллектив треста работает в условиях аренды.

Оплата труда — сдельно-премиальная. Средняя зарплата производственного рабочего 250—270 рублей. В зависимости от вклада каждого рабочего зарплата может увеличиваться до 300—400 рублей.

Работники треста получают коэффициент 1,15, вознаграждение за выслугу лет и по итогам работы за год.

Лицам, уволенным в запас из рядов Советской Армии и поступившим работать в трест на рабочие профессии, предоставляются льготы:

— единовременное безвозмездное пособие в размере 150 руб.; в течение 3 месяцев выдается пособие на питание в размере 50 руб.

Подготовка рабочих производится через межобластной учебный комбинат и базовое СПТУ-4. В городе есть строительный техникум и вечернее отделение общетехнического факультета Политехнического института.

Одинокие обеспечиваются общежитием, семейным предоставляются благоустроенные квартиры в течение 2—3 лет.

Для организации отдыха трудящихся, оздоровительных мероприятий при тресте функционируют: санаторий-профилакторий, 2-дневный дом отдыха «Айри-сай», спортивный комплекс, Дом культуры «Строитель», а также имеется 2 дошкольных детских учреждения, пионерский лагерь «Мир сказок», подсобное сельское хозяйство.

За справками обращаться: г. Ангрен Ташкентской области, ул. Богдановича, 1. Трест «Узбекшахтострой», отдел кадров. Телефоны — 2-32-39, 2-66-44.

ВО ДВОРЦЕ СПОРТА «ЮБИЛЕЙНЫЙ»

Узбекконцерт

22, 23, 24 марта в 17.00 и 19.30

ТЕЛЕКОМПАНИЯ «ВИД» И ТВОРЧЕСКОЕ ОБЪЕДИНЕНИЕ «КЛАСС»

ПРЕДСТАВЛЯЮТ

НОВУЮ ТЕЛЕПРОГРАММУ «МЕЛЬНИЦА»

УЧАСТВУЮТ: **Ирина Понаровская, Светлана Лазарева, Александр Буйнов, Андрей Державин, Вячеслав Малежик, Сосо Поснашвили, Игорь Саруханов;**

группы: «КОМБИНАЦИЯ», «СТАЛКЕР», «ЯЛЛА».

Ведущий — **Юрий НИКОЛАЕВ.**

Приглашаем вас принять участие в записи телепрограммы.

Касса работает с 10 до 19.00.

Принимаются заявки на коллективные посещения.

Ташкентский областной центр по трудоустройству, переобучению и профориентации населения

ПРОВОДИТ

ОРГАНИЗОВАННОЕ ПЕРЕСЕЛЕНИЕ СЕМЕЙ В КОЛХОЗЫ И СОВХОЗЫ РСФСР:

— в Ивановскую область, отправка — 16 апреля;

— в Костромскую область, отправка — 24 мая.

На переселение оформляются семьи, имеющие в своем составе не менее двух трудоспособных членов семьи: мужчин в возрасте от 16 до 55 лет, женщин — от 16 до 50 лет. В местах вселения переселенцам предоставляются дома с надворными постройками и приусадебными участками, обеспечиваются бесплатный проезд всех членов семьи и провоз имущества в пределах двух тонн.

Производится бронирование квартир по прежнему месту жительства.

Выплачивается пособие на главу семьи в сумме 2 тыс. руб. и на каждого члена семьи — по 500 рублей.

ОРГАНИЗОВАННЫЙ НАБОР РАБОЧИХ НА:

— Кременчугский колесный завод, сроком на 1—2 года, одиноких мужчин и женщин до 45 лет.

— Московский автомобильный завод им. Лихачева (ЗИЛ), сроком на 1—2 года, мужчин и женщин до 45 лет.

— Одесский завод сельхозмашиностроения, сроком на 1—2 года, одиноких мужчин и женщин до 40 лет.

— Волгоградский сталепроволочноканатный завод, сроком на 1—2 года, одиноких мужчин до 45 лет.

— П/О «Камэсэнергострой», сроком на 1—2 года, мужчин до 55 лет, женщин до 50 лет.

— Сосьвинский химлесхоз, одиноких мужчин до 55 лет без выписки, но со снятием с воинского учета, **отправка будет производиться до 20 апреля.**

За справками обращаться в гг. Ангрене, Алмалыке, Чирчике — в горцентры по трудоустройству, в других городах и районах области — в бюро по трудоустройству населения при горрайисполкомах;

в г. Ташкенте—ул. Привокзальная, 30 (трамваи: 1, 2, 5, 8, 9, 10, 24, 26, остановка «Ул. Буденного»). Телефоны — 55-74-77, 33-84-84.

Коллектив управления социального обеспечения Ташоблисполкома скорбит по поводу смерти главного ревизора контрольно-ревизионного отдела
АЛТЫНБАЕВА Куаныша
и выражает искреннее соболезнование семье покойного.

Коллектив аппарата Ташкентского облисполкома выражает искреннее соболезнование заведующему отделом исполкома А. В. Азизову по поводу кончины его отца
АЗИЗОВА Вафо Азизовича

Ордена Трудового Красного Знамени типография Издательства ЦК Компартии Узбекистана, г. Ташкент, Индекс 64673. Заказ 4902 Подписная цена — 6 коп. Розничная цена — 8 коп. 1 2 3 4 5 6 7 8 9 10 11 12