Пролетарии всех стран, соединяйтесь!

ТАШКЕНТСКАЯ ПРАВДА

Орган Ташкентского обкома Коммунистической партии Узбекистана и областного Совета народных депутатов

ГАЗЕТА ИЗДАЕТСЯ С 9 ФЕВРАЛЯ 1954 ГОДА | № 87 (9472) • Среда, 8 мая 1991 года | Цена 8 коп.

УКАЗ ПРЕЗИДЕНТА СОЮЗА СОВЕТСКИХ СОЦИАЛИСТИЧЕСКИХ РЕСПУБЛИК

О КОМПЕНСАЦИИ ПОТЕРЬ ОТ ОБЕСЦЕНЕНИЯ ДЕНЕЖНЫХ НАКОПЛЕНИЙ ГРАЖДАН ПО ДОЛГОСРОЧНЫМ ДОГОВОРАМ С ОРГАНАМИ ГОСУДАРСТВЕННОГО СТРАХОВАНИЯ СССР

В целях защиты денежных накоплений граждан по долгосрочным договорам с органами Государственного страхования СССР в связи с единовременным повышением розничных цен **постановляю:**

1. Принять предложение Кабинета министров СССР о компенсации потерь от обесценения денежных средств граждан в виде накоплений страховых взносов по действовавшим на 1 марта 1991 года долгосрочным договорам с органами Государственного страхования СССР, предусмотрев их разовую переоценку.

Компенсацию произвести применительно к условиям, предусмотренным Указом Президента СССР от 22 марта 1991 года «О компенсации населению потерь от обесценения сбережений в связи с единовременным повышением розничных цен» (Ведомости Съезда народных депутатов СССР и Верховного Совета СССР, 1991 г., № 13, ст. 391).

2. Министерству финансов СССР разработать порядок компенсационных выплат в связи с разовой переоценкой денежных средств граждан по долгосрочным договорам с органами Государственного страхования СССР.

Президент Союза Советских Социалистических Республик М. ГОРБАЧЕВ.

Москва, Кремль
6 мая 1991 г.

ОБРАЩЕНИЕ

ВЕРХОВНОГО СОВЕТА СССР

ПО СЛУЧАЮ ДНЯ ПОБЕДЫ В ВЕЛИКОЙ ОТЕЧЕСТВЕННОЙ ВОЙНЕ 1941—1945 гг.

Советский народ, его Вооруженные Силы во второй мировой войне совершили беспримерный подвиг, внеся основной вклад в разгром фашизма, признанный всеми людьми доброй воли на планете.

Сорок пять лет День Победы в Великой Отечественной войне — 9 Мая отмечался в нашей стране как общегосударственный, общенациональный праздник, как день священной памяти о погибших, как выражение благодарности потомков, уважения к убеленным сединами воинам и труженикам тыла всех национальностей. В этот день мы чтили благодарной памятью ратное братство с народами и воинами других стран антигитлеровской коалиции. Многие страницы нашей истории освящены этим великим днем.

И тем больнее сознавать, что в иных местах, в условиях предельного накала политических страстей и амбиций, возникает стремление принизить значение Победы, предать забвению ее праздник. Осуществляются акты вандализма и надругательства над могилами павших воинов, оскверняются мемориалы, разрушаются народные святыни. Считая такое положение недостойным государства, стремящегося к построению цивилизованного правового общества, Верховный Совет СССР обращается к Советам всех уровней, ко всем гражданам страны: защитим историческую память народа — День Победы и отметим 9 Мая 1991 года на всей территории Союза Советских Социалистических Республик!

Мы обращаемся к советским людям всех национальностей, всех поколений: склоним головы в память о павших героях Великой Отечественной войны, воздадим почести ветеранам — ее участникам, мужчинам и женщинам, героическим трудом обеспечившим победу в тылу, восстанавливавшим разрушенные войной города и села.

В этот день мы призываем всех, кто стал вольным или невольным участником межнациональных конфликтов, обратиться к заветам своих отцов и дедов, кровь которых, пролитая на полях сражений Великой Отечественной войны за свободу нашей единой многонациональной Родины, уже никогда не будет разделена. Не может быть она разделена и в нашей памяти, и настойчиво зовет нас к миру и согласию.

Мы просим всех наших соотечественников поклониться мужеству и героизму участников беспримерных битв, принести цветы на их могилы, защитить памятники и мемориалы, позаботиться о вдовах павших, о ветеранах, о предании земле, как это и положено по обычаю наших предков, праха тех, кто все еще лежит безымянным на бескрайних полях войны.

Обращаясь к Советской Армии, мы просим ее в этот день отдать воинские почести героям Великой Отечественной войны на всей территории нашего многонационального государства.

Пусть в эту трудную для нашего Отечества пору День Победы станет светлым лучом памяти всех народов страны. Пусть этот день еще раз напомнит нам, что только вместе, плечом к плечу мы сможем пройти те испытания, которые ныне выпали на нашу долю, выстоять и победить. Никому не дано права посягать на народную память, ее чистота и неприкосновенность должны быть защищены и нашей волей, и нашими законами. Родина у нас одна. История у нас одна. Наш священный долг перед всеми, кто жил до нас и придет после нас, — сохранить страну от развала, от раздела, от посягательств извне и изнутри. Мы все должны бороться за это и работать для этого.

Во имя гуманных целей

СЕГОДНЯ ВСЕМИРНЫЙ ДЕНЬ КРАСНОГО КРЕСТА И КРАСНОГО ПОЛУМЕСЯЦА

В последнее время нет-нет да и появится в газете или журнале очередной жуткий прогноз на ближайшие 10—15 лет. От таких пророчеств нашим бедным согражданам можно, неровен час, и в уме повредиться. Посудите сами: в «Собеседнике» предрекают к концу века гибель планеты и вроде ничего уже не предотвратить. То же самое с предсказаниями средневекового ученого Нострадамуса. Хоть что тут делай, а к июлю обещал пророк кончину нашего государства.

Думается, такие предсказания дают лишь один результат: вселяют в сердца людей тоску и уныние, создают чувство неуверенности в завтрашнем дне. Оракулам, уподобляющимся тоскливому дятлу, особенно хорошо вещать, когда в мире неспокойно и где-то рядом витает угроза войны или серьезного конфликта, и здесь мы на стороне тех, кто в самых трудных обстоятельствах не стремится накаркать беду, не уходит от реальных жизненных проблем в мистический сумрак.

Особого внимания и одобрения заслуживает в наше трудное время служба, занимающаяся вопросами милосердия, помогающая тем, кто пострадал в военных конфликтах, реально работающая на укрепление мира. Ее девиз — «Рассеять тьму». Под этим призывом сегодня проходит Всемирный день Красного Креста и Красного Полумесяца. Слова «рассеять тьму» заимствованы из высказывания великого гуманиста Анри Дюнана Швейцера, который сказал: «Движение Красного Креста и Красного Полумесяца подобно лучу света, рассекающего тьму и указывающего верный путь. Наш долг — не дать угаснуть этому лучу».

Идея крупномасштабной миротворческой акции родилась из реалий нашей жизни. Как свидетельствует статистика, во время вооруженных конфликтов особенно сильно страдает гражданское население. В первой мировой войне процент жертв мирных граждан составил 15, во второй мировой — это было уже 65 процентов от общих людских потерь. И сейчас девять из десяти жертв вооруженных конфликтов — гражданские лица. Особенно много среди них женщин, детей, стариков.

Не случайно «пик» кампании, проводимой международной общественной организацией, предшествует Дню Победы. Накануне его активисты движения милосердия проводят сбор пожертвований, оказывают помощь престарелым и инвалидам. В этом отношении есть хороший опыт у Ташкентского областного комитета Общества Красного Полумесяца. Сейчас они выполняют большую работу по оказанию помощи пострадавшим от удара стихии в Ангрене.

Руководитель службы милосердия в Янгиюльском районе Рихси Акбарова помогла решить вопрос о предоставлении жилья бывшему воину-афганцу, потерявшему зрение. В Бостанлыкском районе сестра милосердия Клавдия Щербакова проявляет трогательную заботу о пожилых людях, помогает им обрести душевное равновесие. Во многом это зависит от социально-бытовых условий. Работники Общества Красного Полумесяца оказывают материальную помощь нуждающимся, заботятся о ремонте их квартир, оказывают другие бытовые услуги. Нередко можно услышать теплые слова от бывших фронтовиков, инвалидов в адрес сестер милосердия Дильдоры Ханкельдиевой и Махфузы Шариповой из Орджоникидзевского района, Гульнары Рахмановой из Ташкентского района, Альбины Битютской из Янгиюля. Они непременно проследят, чтобы их подопечные не остались без муки, масла и сахара. Если требуется, организуют сбор средств в помощь обездоленным.

Такая помощь должна стать нормой нашей жизни. Но вот довелось недавно услышать прогноз на будущее, что милосердие может выйти из моды. Неужели и это чисто человеческое качество подвержено влияниям конъюнктуры! Милосердие будет жить, пока жив человек. Во всемирной акции Красного Креста и Красного Полумесяца, которая проходит сегодня, будет много конкретных дел. Хочется привести строки из Обращения, которое принято Международным комитетом: «В любых условиях, всегда и везде уважать основополагающие права человека. Признавать, что жизнь каждого человека — предмет заботы всех людей. Мы должны помочь каждому страдающему человеку — мужчине, женщине, ребенку. После веков, прошедших в войнах и вооруженных конфликтах, хочется верить, во имя безвинно погибших, что нам удастся создать мир без врагов».

Эти слова звучат сегодня особенно актуально. В нашей стране за два последних года в межнациональных и иных конфликтах (по данным советских средств массовой информации) погибло около тысячи человек, вынужденной миграцией затронуто 600 тысяч человек. Общество переживает трудный, кризисный период. На что ему надеяться? Во всяком случае, не на унылых пророков Апокалипсиса. Преодолеть трудные дни можно только, открыв душу для добрых, гуманных дел. Нас спасет вера в лучшие качества, которые есть в человеке.

Т. АЛЕКСАНДРОВ.

СЕГОДНЯ В НОМЕРЕ:

● «ТОЧКА ЗРЕНИЯ» — МНЕНИЕ СЕКРЕТАРЯ ПАРТБЮРО. — 2 СТР.

● «МЕЖДУНАРОДНАЯ ИНФОРМАЦИЯ» — ЗАМЕТКИ, КОРРЕСПОНДЕНЦИИ ИЗ-ЗА РУБЕЖА. — 3 СТР.

● «ОТ АНОНИМНОГО ЛЕЧЕНИЯ — К «АЛКОГОЛИК АНОНИМУС» — БЕСЕДА С АМЕРИКАНСКИМ УЧЕНЫМ. — 4 СТР.

КЛУБ ЗАЩИТЫ ПОТРЕБИТЕЛЕЙ
ТАШКЕНТСКАЯ ПРАВДА

НАШИ «ГОРЯЧИЕ» ТЕЛЕФОНЫ: 32-58-57, 33-02-92

ВОПРОСЫ — ОТВЕТЫ

Л. Соколина, Кировский район: «Впервые в клубе защиты потребителей узнали о появлении на свет божий талонов на промышленные товары. Что ж, дело это очень нужное — в магазинах шаром покати. Ну без калош мы еще как-нибудь обойдемся, а вот без хлопчатобумажных тканей, да при нашем климате, никуда.

А узнав об этом от своих знакомых, живущих в других районах столицы, прямиком отправились в родное ЖЭУ-6. По месту жительства будут выдавать талоны, так ведь? Каково же было наше удивление, когда здесь нам сообщили о том, что о талонах на промтовары впервые слышат... Вот тебе раз. Кому же нам верить?».

С подобным недоуменным вопросом к нам обратилась другая жительница Кировского района — **В. Жилкина.**

Г. Ходжаева, Кировский район: «Многое у нас в районе входит в колею со снабжением — это отрадно. Одно не могу понять, почему никого не волнует проблема с табачными изделиями. Неужели так и будем пользоваться услугами торговых спекулянтов, у которых проблем с фондами нет и не будет? Почему не перенять опыт Фрунзенского района? Слышала, что там вышли из положения — включили табачные изделия в перечень товаров, получаемых по карточкам. Значит, есть гарантия».

И. Куняев, Хамзинский район: «Судя по тому, как у нас относятся к торговле табачными изделиями, дело это считают никчемным. Но ведь курильщиков десятки тысяч только в городе. Из-за возникшей проблемы страдают в особенности пенсионеры. Пусть ваш, а вернее, наш клуб защиты потребителей почаще затрагивает этот вопрос, чтобы привлечь внимание всех, кто его недооценивает. И если можно, расскажите об опыте Фрунзенского района. Говорят, там сумели найти выход».

Инспектор торгового отдела Кировского райисполкома М. Адылходжаев: «Волнение людей понять можно. Но, мне кажется, не стоит во всем и всех видеть подвох, желание «погреть» руки. Могу уверить, без талонов на промтовары никто не останется. Не нужно забывать, что выдаваться они будут раз в квартал, так что времени предостаточно. Почему мы все-таки медлим с их раздачей? Дело в том, что в сам райисполком они поступили совсем недавно. Но ведь нужно скрупулезно все рассчитать, «закрепить» магазины, чтобы не было неразберихи. Опыта в таком деле у нас пока, увы, нет. Ну а после праздников сделаем все, чтобы в ЖЭУ, махаллинских комитетах не удивлялись, а наоборот — приглашали людей получить эти самые талоны».

Заведующая сводным сектором Фрунзенского райисполкома столицы И. Королева: «Увы, наш «опыт» с распределением табачных изделий в районе всего лишь был экспериментом, который мы провели в марте. Тогда только начали вводить распределение по карточкам. Вот мы и попытались табачные изделия сделать четырнадцатым по счету «гарантированным» видом товара. Казалось, именно так решим табачный вопрос по справедливости. Но не тут-то было. Сначала нас покритиковали в прессе: мол, пока получишь пачку, в очереди выкуришь столько же. Но главная проблема — в другом. В чем, думаете, «измеряются» фонды на табачные изделия? В штуках, пачках, тоннах? В тысячах рублей. Вот и получается парадокс. Суммарно поставки идут стабильно. Но ведь стоимость сигарет, папирос разная. Значит, фактическое их количество может резко колебаться. Но ведь людям надо дать гарантированное количество пачек. А тут еще на всех не угодишь: сортом, маркой сигарет — у каждого свои пристрастия. Словом, отказались мы от эксперимента. Как и везде, распределяем теперь по промпредприятиям. Как и везде, нерешенная проблема с обеспечением табаком пенсионеров.

«Табачный» вопрос нужно срочно комплексно решить на уровне горисполкома».

* * *

Мы благодарим наших читателей, с первого дня признавших необходимость существования клуба защиты потребителей. Но ситуация складывается так, что в клуб обращаются не только постоянные читатели, но и те, кто теперь старается найти «ТП» благодаря новой рубрике. А раз так, то хотелось бы напомнить, чтобы все, кто нам звонит, обязательно четко называли заведения, их адреса, где с ними обошлись не «по-джентльменски», а также представлялись полностью, а не выступали анонимами: при необходимости мы гарантируем тайну имени обратившегося с жалобой. И еще: контакт лучше всего установить, став нашим постоянным подписчиком.

Дежурный клуба А. КУЗЬМИН.

ТЕЛЕГРАММЫ СОБОЛЕЗНОВАНИЯ

ПРАВИТЕЛЬСТВУ И НАРОДАМ УЗБЕКСКОЙ ССР

Правительство СССР выражает искреннее сочувствие народам и правительству Узбекистана в связи со стихийным бедствием в поселке Джигаристан Ташкентской области и большим количеством погибших.

Просим передать соболезнование семьям пострадавших, родным и близким.

Премьер-министр СССР В. С. ПАВЛОВ

Президенту Узбекской ССР И. А. Каримову и Председателю Верховного Совета Узбекской ССР М. И. Ибрагимову

Уважаемые товарищи! С глубокой душевной болью получили известие о постигшем узбекский народ стихийном бедствии, трагической гибели жителей поселка Джигаристан в результате селевых потоков и оползня. Просим передать семьям погибших наши искренние соболезнования и сочувствие. Вместе с трудящимися Узбекистана мы глубоко скорбим о жертвах стихийного бедствия.

Председатель Верховного Совета СССР А. И. Лукьянов
Председатель Совета Союза СССР И. Д. Лаптев
Председатель Совета Национальностей Р. Н. Нишанов

Ташкент, Президенту Узбекской ССР И. А. Каримову

Уважаемый Ислам Абдуганиевич! От имени народа Республики Кыргызстан и от себя лично примите самые глубокие соболезнования в связи со стихийным бедствием — оползнем в поселке Джигаристан, приведшим к большим человеческим жертвам. Разделяя ваше горе, мы готовы оказать народу Узбекистана всю необходимую помощь и поддержку.

Искренне ваш Президент Республики Кыргызстан Аскар Акаев.

Ташкент, Президенту Узбекской ССР товарищу Каримову Исламу Абдуганиевичу

Президиум Верховного Совета Республики Кыргызстан выражает искреннее соболезнование братскому народу Узбекистана в связи с постигшим горем — трагедией, повлекшей человеческие жертвы в поселке Джигаристан Ташкентской области. Просим передать семьям и родственникам погибших наши глубокие соболезнования и сочувствие.

Председатель Верховного Совета Республики Кыргызстан М. Шеримкулов.

Ташкент, Президенту Узбекистана товарищу И. А. Каримову

Дорогой Ислам Абдуганиевич, дорогие братья! Потрясены трагическим известием. Примите наши соболезнования. Разделяем вашу боль, скорбим вместе с вами.

Председатель Союза кинематографистов СССР Давлат Худоназаров.

ВМЕСТЕ С НАРОДОМ УЗБЕКИСТАНА

В связи со стихийным бедствием — оползнем, случившимся в кишлаке Джигаристан города Ангрена и приведшим к человеческим жертвам, аккредитованные в Ташкенте генеральные консульства Афганистана, Ливии, Монголии и другие, а также представительства иностранных фирм через МИД Узбекской ССР выразили искреннее соболезнование народу Узбекистана. Глубокие соболезнования и сочувствие они попросили передать семьям и родственникам погибших, всему пострадавшему населению.

(УзТАГ).

В ЭТОТ ЧАС МЫ С ВАМИ, АНГРЕНЦЫ!

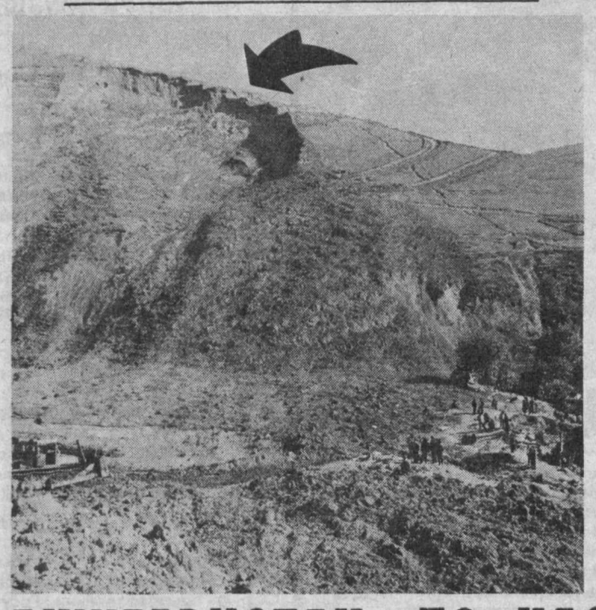

ДЖИГАРИСТАН: 70 ЧАСОВ СПУСТЯ

Всего 70 часов прошло с того момента, когда почти половина близлежащей горы за три с половиной минуты погребла под собой 54 жителей поселка Джигаристан. Эти трагические минуты разделили историю рабочего города Ангрена так же, как землетрясение 1966 года поделило историю Ташкента: «до» и «после».

— Не думала до того, как случилось с нами это горе, что все мы можем сейчас так близко принять к сердцу чужую беду. Что греха таить, очерствели изрядно за последние годы людские сердца. Но все чувствуют: мы сегодня вместе. Пришла беда, и вот мы все — заодно, — главный бухгалтер ангренского Промстройбанка Х. М. Азанбаева показывает ведомость счета номер 000700752, на который перечисляются средства в фонд помощи пострадавшим. — Одними из первых перечислили деньги сами работники банка: собрали, сколько у кого было наличных, и перечислили 500 рублей.

Как только был обнародован номер счета, в кассу банка стали приходить люди. Первым был ангренец Ф. М. Шахидов, который внес в фонд помощи 400 рублей наличными. Затем в кассу приехали представители общества пчеловодов и привезли 490 рублей. Работники горфинотдела внесли 150 рублей, служащие налоговой инспекции — еще 180 рублей.

Большинство средств на счет 000700752 поступают, конечно, перечислением. На 7 мая перечислено 7 тысяч рублей, из них 5 тысяч — вклад рабочих ПО «Резинотехника». По одной тысяче внесли работники коопторга и кооператива «Весна».

Но основная помощь идет, конечно, от государства. И уж, разумеется, масштабы ее не сравнимы с вложениями отдельных коллективов. На городской базе стройматериалов уже идет складирование поступающих деталей для домов. Они идут на базу только сегодня, а когда — это будет к исходу дня 7 мая — закончится разбивка участка «Хакирма» на землях совхоза «Ангрен», все дома будут сразу монтироваться на месте. Это намечено делать бесплатно. 20 жилых строений смонтируют подразделения «Узградостроя», 15 домов взялись собрать рабочие объединения «Средазуголь», 10 домов соберет Госкомводстрой и 5 — Министерство строительства. За счет собственных ресурсов будут обеспечивать монтаж инженерных сетей будущего поселка Минавтодор, Минсвязь, Минжилкомхоз. «За счет собственных ресурсов» — это значит попросту бесплатно для будущих новоселов. Минэнерго, например, проведет линию электроснабжения вплоть «до счетчика»...

Заместитель начальника штаба ГО Ташкентской области К. Турдалиев, рассказывая, как идет разработка пострадавших строений, особо отметил — снос и перевозка стройматериалов идет в присутствии и строго по согласованию с домовладельцами. Ни одна доска, которую человек хотел бы использовать в своей новой усадьбе, не пропадет.

Между тем на землях участка «Хакирма» работа кипит. К счастью, участок ровный и не потребует планировки. Все четыре подразделения «Узбекшахтостроя», которые прислали сюда рабочих, обеспечили их необходимой техникой.

Есть, конечно, в таком сложном деле, как передислокация целого поселка, и отдельные неувязки: в частности пока не налажена продажа стройматериалов пострадавшим от стихии. Между тем многие семьи, получив уже материальную компенсацию, хотели бы сразу начать строительство капитального дома...

Ю. ГАЕВ.

● По просьбе читателей наш фотокорреспондент сфотографировал то место, откуда сошел оползень — место его зарождения отмечено стрелкой.

Фото О. ИВАНОВА.

ПОМОЩЬ СПЕШИТ

С глубокой болью и состраданием встретили жители Андижанской области скорбную весть о стихийном бедствии в населенном пункте Джигаристан близ Ангрена.

Сбор средств в помощь пострадавшим срочно организовали труженики фабрики художественных изделий, хлопчатобумажного, обувного, трикотажного объединений, автоколонны-2511 и других коллективов областного центра. Пострадавшим отправлены медикаменты, шприцы одноразового использования, национальные одеяла, одежда, обувь, мука, рис, макаронные изделия, ряд других продуктов питания.

По инициативе Андижанского горкома партии областного отделения Фонда милосердия и здоровья создан штаб по оказанию материальной помощи пострадавшим от стихии в Ташкентской области. Открыт специальный счет в андижанском Жилсоцбанке — его номер 000704101, на который начали перечислять добровольные пожертвования трудовые коллективы и жители Андижанской области.

В Ташкентскую область выехала группа андижанцев для выражения соболезнования и организации на месте конкретной помощи пострадавшим. В ее составе партийные, советские, комсомольские работники, представители общественных организаций, духовенства.

К. НИЗАМОВ, корр. УзТАГ.

АНДИЖАН.

ПОДПИСАНО СОГЛАШЕНИЕ

● В соответствии с Указом Президента Узбекской ССР «О мерах по совершенствованию призыва и прохождения воинской службы молодежью республики» подписан важный документ—соглашение между Генеральным штабом Вооруженных Сил СССР и правительством Узбекской ССР об улучшении призыва и прохождения действительной срочной военной службы гражданами Узбекской ССР.

Соглашение подписали заместитель начальника Генерального штаба Вооруженных Сил страны Г. Ф. Кривошеев и первый заместитель председателя Кабинета министров при Президенте Узбекской ССР И. Х. Джурабеков.

Главная цель соглашения — обеспечение социальной защиты военнослужащих и членов их семей — граждан Узбекской ССР как суверенного государства.

Обе стороны при выработке соглашения руководствовались требованиями пятой статьи — о разграничении полномочий в Союзе ССР проекта договора о союзе суверенных государств. При этом учитывалась важность тесного сотрудничества в решении военных вопросов, отнесенных к совместной компетенции Союза ССР и республик — субъектов Союза. Совместное осуществление Союзом ССР и республиками полномочий по установлению единого на территории страны порядка призыва и прохождения военной службы является надежной основой строительства единой интернациональной армии Союза ССР, комплектуемой по экстерриториальному признаку.

Поэтому проведение призыва граждан из Узбекской ССР на действительную военную службу, их направление для прохождения военной службы в другие регионы страны и оставление в пределах Туркестанского военного округа и Узбекской ССР осуществляется строго в рамках заключенного соглашения с учетом именно экстерриториального принципа комплектования Вооруженных Сил СССР.

(Окончание на 2-й стр.)

БЕРЕЧЬ АВТОРИТЕТ

Партийная жизнь: точка зрения

Как секретарю первичной партийной организации мне довольно часто приходится бывать в городском комитете партии. И каждый раз застаю довольно большую группу посетителей в приемной секретарей горкома. Идут сюда люди со всеми своими бедами, заботами. И нравится это политическим противникам КПСС, или нет, но факт, как говорится, остается фактом: и сегодня вполне достаточно тех, кто считает: именно в горкоме он сможет почувствовать поддержку своим поступкам, мыслям, найти помощь в случае возникновения какой-либо сложной жизненной ситуации.

Жизнь, по-моему, более чем убедительно свидетельствует: слишком рано кое-кто поспешил сбросить со счетов партийные организации. Во многих трудовых коллективах, да и, как мне представляется, парторганизациях города в целом коммунисты пользуются среди беспартийных немалым авторитетом.

Сумели, знаю, упрочить свои позиции и коммунисты многих других городов и районов области. И это обстоятельство должно лишний раз заставить нас всех задуматься над проблемой укрепления авторитета партийных организаций в нынешних весьма нелегких для них условиях.

Признаемся, говорилось о необходимости укрепления авторитета первичных парторганизаций, как, впрочем, и партийных структур более высокого уровня, и в прошлые годы немало. Нет недостатка в призывах шире и активнее развернуть работу коммунистам и сейчас. Дело, однако, движется вперед не такими быстрыми темпами, как хотелось бы. И это, подчеркнем, несмотря на то, что у тех же первичных сегодня, как говорится, развязаны руки. Решениями XXVIII съезда КПСС, XXII съезда Компартии Узбекистана парторганизации получили чрезвычайно широкие права и полномочия для решения самого широкого спектра проблем. Особенно возрос теперь уровень самостоятельности низовых звеньев партии. Из некогда послушных исполнителей они превратились во многом в самостоятельно определяющие программы действий партийные организации.

Дело, однако, еще раз отметим, вперед идет туго. И проблема состоит не только в психологической неподготовленности парторганизаций к активной работе в условиях самостоятельности. Хотя, честно говоря, и этот фактор до конца игнорировать не стоит. Ибо учет именно психологического фактора весьма и весьма важен для налаживания работы любой первичной парторганизации.

Сказывается, однако, сегодня больше то, что недостаточно высока подчас профессиональная квалификация организаторов партийной работы. Речь не о горкомах, райкомах партии. Сюда, в аппарат, подбираются люди после тщательной проверки. Больше волнует меня уровень организации работы непосредственно в первичных парторганизациях. Далеко не всегда, на мой взгляд, деятельность первичных отвечает тем возросшим требованиям, что предъявляет время к их работе. Особенно это касается идеологической сферы деятельности. Недавно довелось переговорить с целым рядом старых, опытных коммунистов, которые откровенно признались, что своим коммунистическим убеждениям, своей верности КПСС они изменять не собираются. Но вот квалифицированно возразить политическим оппонентам, все чаще и чаще выступающим против КПСС, не могут. Не хватает знаний, опыта.

А ведь это так нужно сейчас, когда по разным причинам уходят из КПСС, когда партия нуждается в защите от разного рода критиканствующей публики.

К сожалению, особого мастерства в той же идеологической работе в не такие уж и давние застойные годы не требовалось. Ведь политических споров, диспутов вести было не с кем. Вся идеологическая деятельность сводилась к скучному монологу. Где уж тут до спора, до сопоставления и отстаивания позиций. А без этого можно ли всерьез говорить об овладении навыками ведения дискуссии? Нет, конечно.

Отсутствие хорошей политической школы сказывается сегодня на деятельности партийных организаций самого разного уровня. В большинстве своем арсенал политического воздействия коммунистов на массы остался еще на доперестроечном уровне. Между тем время сегодня требует, чтобы не отдельные партийцы, а каждый, подчеркну это особенно, каждый коммунист владел навыками идеологической деятельности. Без решения этой проблемы парторганизации могут оказаться в скором времени в ситуации, когда просто не в состоянии будут отвечать достойным образом на идеологическую работу своих политических оппонентов.

Говорю так много о важности идеологической работы для роста авторитета партии потому, что считаю важным не только парторганизациям наладить свою деятельность, повести ее в соответствии с требованиями времени, но еще и суметь показать ее. Очень мало, как мне кажется, мы пропагандируем работу своих горкомов, райкомов партии. Хотя делается ими подчас действительно немало. И не случайно, между прочим, в приемных секретарей партийных комитетов всегда достаточно посетителей. Ибо не кто-нибудь, а именно горком, райком партии стремятся помочь людям, с каким бы вопросом они не пришли. И этот авторитет партийных организаций необходимо всеми силами беречь, приумножать по мере сил через умело поставленную идеологическую, разъяснительную работу.

Очень важной для роста авторитета партии считаю и проводимую партийными организациями работу с коммунистами-ветеранами. Деятельность первичных, как правило, на виду у всего коллектива. И наше отношение к тем, кто уходит или уже находится на заслуженном отдыхе, о многом говорит. Поэтому, безусловно, правильно поступают те первички, которые стремятся не терять связей с пожилыми коммунистами, приглашая их на свои партийные собрания, советуясь с ними по самым разнообразным вопросам деятельности парторганизаций. От такой постановки работы с ветеранами партии выиграет общее дело.

Е. ЮСУПОВА,
секретарь партбюро школы № 15.
г. Алмалык.

УКАЗ ПРЕЗИДЕНТА УЗБЕКСКОЙ СОВЕТСКОЙ СОЦИАЛИСТИЧЕСКОЙ РЕСПУБЛИКИ

ОБ ОБРАЗОВАНИИ УЗБЕКСКОЙ ГОСУДАРСТВЕННОЙ АССОЦИАЦИИ ПО ПРОИЗВОДСТВУ ТОВАРОВ ЛЕГКОЙ ПРОМЫШЛЕННОСТИ (УЗБЕКЛЕГПРОМ) НА БАЗЕ МИНИСТЕРСТВА ЛЕГКОЙ ПРОМЫШЛЕННОСТИ УЗБЕКСКОЙ ССР

В целях расширения самостоятельности объединений и предприятий легкой промышленности республики, повышения эффективности их работы в условиях рыночных отношений и действия Закона Узбекской ССР «О предприятиях в Узбекской ССР», а также учитывая предложения организаций-учредителей:

1. Образовать на базе Министерства легкой промышленности республики Узбекскую государственную ассоциацию по производству товаров легкой промышленности (Узбеклегпром) в составе:

узбекского государственного концерна «Узбектекстиль» — по производству текстильной продукции;

узбекского государственного концерна «Узбекодежда» —по производству швейных и трикотажных изделий;

узбекского государственного концерна «Узбекобувь» — по производству продукции кожевенно-обувной промышленности;

узбекского государственного концерна «Узбекфарфор» — по производству фарфоровых изделий;

объединений, предприятий и организаций, не входящих в структуру перечисленных концернов и выполняющих общеотраслевые вопросы.

2. Кабинету министров при Президенте Узбекской ССР (т. Исмаилову У. К.) подготовить соответствующее постановление, предусматривающее организационные меры по реализации настоящего указа.

Президент Узбекской Советской Социалистической Республики
И. КАРИМОВ.

г. Ташкент,
6 мая 1991 г.

КОММЕНТАРИЙ К УКАЗУ ПРЕЗИДЕНТА УЗБЕКСКОЙ ССР «ОБ ОРГАНИЗАЦИИ УЗБЕКСКОЙ ГОСУДАРСТВЕННОЙ АССОЦИАЦИИ ПО ПРОИЗВОДСТВУ ТОВАРОВ ЛЕГКОЙ ПРОМЫШЛЕННОСТИ (УЗБЕКЛЕГПРОМ) НА БАЗЕ МИНИСТЕРСТВА ЛЕГКОЙ ПРОМЫШЛЕННОСТИ УзССР»

Принятие данного указа — это продолжение практических мер по проведению экономической реформы в жизнь, а также созданию в отраслях таких условий труда, при которых главным двигателем дальнейшего развития и наращивания объемов производства будет экономический интерес, инициатива коллективов, их полная хозяйственная самостоятельность, право распоряжаться результатами своего труда.

Предприятия легкой промышленности Узбекской ССР являются основными производителями товаров народного потребления. Ежегодно ими выпускается товаров на сумму более пяти миллиардов рублей — это хлопчатобумажные и шелковые ткани, трикотажные и швейные изделия, обувь, посуда фарфоровая и другие товары народного потребления. На долю этой промышленности приходится свыше 30 процентов товаров народного потребления, производимых в целом в республике.

Вместе с тем ежегодные темпы роста производства продукции этой отрасли не отвечают в полной мере целям и задачам по снижению зависимости республики от завоза товаров из других регионов страны и по импорту. Недостаточен удельный вес продукции легкой промышленности, поставляемой в другие республики и на экспорт.

Не на должном уровне используется в отрасли созданный производственный потенциал. Ряд предприятий продолжает работать убыточно или с низкой рентабельностью. Действующая система управления предприятиями не позволяла в полном объеме использовать права в их хозяйственной деятельности, осуществлять комплекс мер по увеличению выпуска товаров, более полному удовлетворению потребительского спроса и получать прибыль.

В целях обеспечения устойчивой работы объединений, предприятий, динамичного их развития, экономически обоснованного размещения производительных сил в Каракалпакской АССР и областях республики Указом Президента Узбекской ССР образована Узбекская государственная ассоциация по производству товаров легкой промышленности (Узбеклегпром), в состав которой вошли узбекские государственные концерны: «Узбектекстиль» по производству текстильной продукции, «Узбекодежда» по производству швейных и трикотажных изделий, «Узбекобувь» по производству кожевенно-обувной продукции и «Узбекфарфор» по производству фарфоровой посуды, а также предприятия и организации, выполняющие общеотраслевые задачи.

В условиях рыночных отношений ассоциация, входящие в ее состав концерны и предприятия будут иметь больше самостоятельности, прав и возможностей в решении вопросов своей деятельности. Повысится заинтересованность их коллективов в наращивании объемов производства продукции, сокращении материальных и денежных затрат для получения максимально возможной прибыли.

Ассоциация и ее члены в новых условиях будут больше заинтересованы в развитии деловой инициативы и предприимчивости в решении вопросов обновления, повышения качества и конкурентоспособности изготавливаемых изделий.

Ассоциация и концерны призваны решать вопросы внедрения в производство новой техники и технологии, создания совместных с инофирмами предприятий, шире использовать прогрессивные формы организации труда, способствовать развитию в населенных пунктах филиалов и малых предприятий, осуществлять координацию деятельности концернов и предприятий.

Ассоциации разрешается реализовывать продукцию, выработанную сверх заключенных договоров в обмен на необходимое оборудование, сырье и материальные ресурсы.

На пути к рынку

ЛЕГКО ЛИ ЖИТЬ НА ДОТАЦИЮ?

Рынок на пороге, а убытки жилищно - коммунального хозяйства растут. Дотация, которую запросил республиканский Минжилкомхоз из бюджета, в несколько раз выше прошлогодней и исчисляется сотнями миллионов рублей. Каковы перспективы отрасли! Об этом беседуют корреспондент УзТАГ Н. Шулепина и заместитель министра А. Хайдаров.

— Абиджан Салимович, судя по программе перехода к рыночной экономике, убыточные предприятия должны прекратить существование. Так что же, отрасль обречена?

— Пока дотацию дают — банкротств не будет. Мы оказываем населению жизненно важные услуги. Газ, тепло, вода, канализация — без них не обойтись. Откуда убытки? На большинство услуг цена ниже себестоимости. Когда-то решили, что услуги должны быть дешевы. С тех пор на сырье, материалы, оборудование цены не раз пересматривались, а на коммунальные услуги нет. Наши убытки — плановые.

Но нынешнее подорожание поставило отрасль в крайне тяжелые условия. На одной только электроэнергии теряем больше трех десятков миллионов рублей. Дело в том, что с наших предприятий энергетики берут теперь за киловатт-час в три-четыре раза больше. А «Водоканал», основной ее потребитель, получает за подачу воды населению те же деньги, что и прежде. Но себестоимость ее выросла!.. То же самое и с газом. Мы покупаем его у объединения «Средазгазпром» по повышенной цене. Но продаем-то населению по старой. На этой разнице несем убытки еще в полтораста миллионов.

— И что же, цены на услуги Минжилкомхоза по-прежнему регулируются сверху?

— В принципе ценовая политика для нашей отрасли не изменилась. Для населения сохранен льготный режим на газ, тепло, уборку мусора... Но Госкомцен попытался частично перекрыть наши расходы, увеличив плату предприятиям и организациям.

На четверть подорожал для них вывоз мусора. Многие цены дифференцированы: по-старому стоит вода для бань, прачечных и гостиниц при росте платы для всех остальных. Изменились цены на газ в зависимости от группы потребителей. Повышены тарифы на электротранспорт, дотацию на него удалось снизить. Плановоубыточными остались и ритуальные услуги, хотя изготовление памятников из мрамора подорожало. Почти вдвое стало дороже пребывание в гостиницах.

И все же сбалансировать убытки и доходы не удается. Отрасль нерентабельна. А ведь еще в прошлом году мы шли с плюсом. Больше двухсот предприятий приносили прибыль.

— Так получается, что в преддверии рынка развитие отрасли «заморожено»?

— Из бюджета выделены крупные средства на программу по газификации и водоснабжению села. Больше ста миллионов рублей стоит строительство водовода Домходжа—Бухара, первую очередь которого — до Навои— введем в этом году. На бюджетные же средства завершаем не менее дорогостоящее строительство водовода из Туямуюна до Нукуса. Понятно, не сидим сложа руки, ищем пути к рентабельности. Предложили предприятиям переходить на хозрасчет. Он возможен, если разницу между фактической стоимостью услуг и той платой, что получаем, будут покрывать местные Советы. Но в их бюджетах тоже негусто. Что даст хозрасчет? Материальные стимулы, возможность строить детские сады, жилье, улучшать социально-бытовые условия работникам.

— Но ведь пока местные Советы изыскивают средства, ветшает жилой фонд, разваливаются бани...

— Чтобы заинтересовать своих работников рублем, внедряем семейный и арендный подряды. Что касается бань, 16 копеек за вход дохода не приносят. Деньги на их содержание выделяются. Но на строительство и ремонт бань не хватает материально - технических ресурсов. По этой же причине задерживаем ввод новых районных котельных, объектов водоснабжения, канализации, многих километров тепловых и газовых сетей.

Мы полностью зависим от монополистов - поставщиков. Теперь будем возводить свои заводы: в Намангане — по коммунальной технике, в Самарканде — дробильно-сортировочный цех. А в Ташкенте уже начали строить завод по ремонту троллейбусов. Готовимся к приватизации жилищного фонда, бань, гостиниц, прачечных. Будем реализовывать идеи по научно - техническому развитию отрасли, внедрять ресурсосберегающие технологии... Не секрет, что немало ресурсов тратится впустую. Промпредприятия практически все оснащены приборами учета. Их от расточительства удерживает плата за конкретно использованные объемы. А население рассчитывается за ресурсы символически. Какой интерес беречь те же воду и газ, если месячная плата за них в пределах пятидесяти копеек? Нужно строить заводы по выпуску бытовых водомеров и газовых счетчиков. Эти приборы помогут республике сберечь отнюдь не беспредельные ресурсы, уменьшат наши расходы.

— И тогда вы откажетесь от дотаций?

— Мы сделаем шаг к настоящим рыночным отношениям.

(Корр. УзТАГ).

ПРЯМАЯ ЛИНИЯ 32—58—57

— Каждая встреча с Олегом Янченко сулит открытия, — делится читательница И. Тамаркина. — Великолепный органист, он и в нынешний свой приезд в Ташкент показал, как велики его творческие возможности: на концертах в консерватории я впервые услышала даже его собственные сочинения. Он еще и композитор?

Представьте себе. Если вы видели известный фильм Элема Климова «Иди и смотри», то, наверное, запомнили музыку, идущую здесь на равных с изобразительными и артистическими решениями. Автор музыки — О. Янченко.

Олег Григорьевич — разносторонний музыкант, прошедший превосходную школу. Органному искусству он учился у Л. Ройзмана, фортепианному — у Г. Нейгауза, композиции — у Ю. Шапорина. В 26 лет отправился на стажировку сначала в Венскую академию музыки, а потом в Летнюю академию органистов в Харлеме (Нидерланды). В конце 60-х годов создал Минский камерный оркестр, а затем камерный ансамбль «Мадригал», быстро завоевавший успех. Сейчас Янченко заслуженный артист РСФСР, лауреат Государственной премии СССР, профессор Московской консерватории.

ОДЕЖДА ДЛЯ ВСЕХ

Производственное объединение «Красная заря» прочно занимает ведущее место среди предприятий легкой промышленности нашей республики. В последние годы здесь проведена реконструкция основных производств. На смену устаревшему оборудованию пришли новые станки и поточные линии, полученные из Японии, Франции, Италии, Испании и Англии. Технологическую помощь оказали ведущие западноевропейские фирмы. «Красная заря» успешно делает первые шаги на мировой рынок. При этом не остаются без внимания и соотечественники. Здесь не только шьют модную и современную одежду, но и не забывают покупателя с низким материальным достатком. Словом, работают на все слои населения.

На снимке: один из лучших раскройщиков цеха меховых изделий С. Инианов. Труд передового рабочего отмечен орденом Дружбы народов.

Фото В. ХАРИТОНОВА.

УКАЗ ПРЕЗИДЕНТА УЗБЕКСКОЙ СОВЕТСКОЙ СОЦИАЛИСТИЧЕСКОЙ РЕСПУБЛИКИ

О ПРЕОБРАЗОВАНИИ ГОСУДАРСТВЕННОГО КОМИТЕТА УЗБЕКСКОЙ ССР ПО ТРУДУ И СОЦИАЛЬНЫМ ВОПРОСАМ В МИНИСТЕРСТВО ТРУДА УЗБЕКСКОЙ ССР

Придавая исключительно важное значение решению проблем, связанных с демографическими особенностями республики, рациональным использованием трудовых ресурсов, повышением занятости и социальной защитой населения:

1. Преобразовать Государственный комитет Узбекской ССР по труду и социальным вопросам в Министерство труда Узбекской ССР, возложив на него реализацию вопросов, связанных с вышеуказанной деятельностью на территории республики.

2. Поручить Кабинету министров при Президенте Узбекской ССР (т. Хамидову Б. С.) в месячный срок подготовить положение и предложения по структуре данного министерства.

Президент Узбекской Советской Социалистической Республики
И. КАРИМОВ.

г. Ташкент,
5 мая 1991 г.

КОММЕНТАРИЙ К УКАЗУ ПРЕЗИДЕНТА УЗБЕКСКОЙ ССР

Необходимость принятия Указа Президента Узбекской ССР о преобразовании Государственного комитета Узбекской ССР по труду и социальным вопросам в Министерство труда Узбекской ССР вызвана сложившейся острой социально-демографической ситуацией в республике, высокой долей незанятого трудоспособного населения, наличием целого ряда нерешенных проблем в области труда, его оплаты, социальной защиты населения.

Действующая система органов по труду и социальным вопросам в недостаточной степени отвечала решению указанных проблем. Круг задач, направление деятельности и структура ранее действующего комитета перестали отвечать требованиям сегодняшнего дня в связи с переходом экономики республики к рыночным отношениям.

На Министерство труда Узбекской ССР возлагается:

проведение единой общегосударственной политики в области труда и его оплаты в условиях формирования рыночных отношений;

достижение рациональной занятости трудоспособного населения;

изучение и прогнозирование состояния рынка труда, своевременная подготовка, переподготовка и повышение квалификации рабочих кадров, профессиональная ориентация и переобучение высвобождаемых работников;

организация на территории республики единой системы трудоустройства (бирж труда), учета незанятого трудоспособного населения, их своевременного трудоустройства и оказание социальной помощи;

осуществление качественно нового подхода к проблемам труда, развитие прогрессивных форм его организации и стимулирования, проведение экспертизы и государственного контроля за условиями труда на производстве.

Указ президента — новый реальный шаг на пути решения проблем труда, занятости населения и его рационального использования, обеспечения социальной защищенности граждан.

ПОДПИСАНО СОГЛАШЕНИЕ

(Окончание. Начало на 1-й стр.)

В соглашении оговорены некоторые особенности организации призыва граждан Узбекской ССР на действительную военную службу. Стороны признали необходимым обеспечить принцип социальной справедливости и соблюдение требований законов и законодательных актов о всеобщности воинской обязанности, о порядке призыва и прохождения действительной военной службы гражданами СССР.

Признается необходимым ежегодно рассматривать объемы призыва совместно с представителями Министерства обороны СССР и полномочными представителями правительства Узбекистана.

Основным принципом в работе считается недопустимость призыва на действительную военную службу юношей и призывников с ослабленным состоянием здоровья. В этом следует руководствоваться положением о медицинском освидетельствовании в Вооруженных Силах СССР, разработанным Министерством обороны, Министерством здравоохранения страны и Министерством здравоохранения Узбекской ССР совместно с ведущими научными медицинскими учреждениями страны.

От призыва на срочную военную службу в мирное время освобождаются граждане из числа призывников, родные братья которых погибли или умерли во время прохождения срочной военной службы, — освобождается только один брат в семье по выбору родителей. Призывники, имеющие право на освобождение по этому основанию, могут это право не использовать.

В соглашении установлены некоторые особенности прохождения действительной военной службы гражданами, призванными из Узбекской ССР. Так, по возможности, призывников из Узбекистана, состоящих в законном браке, будут направлять в части и соединения, дислоцированные в пределах Туркестанского военного округа и как можно ближе к месту постоянного жительства семьи.

Юноши, призванные из Узбекистана, не будут направляться на комплектование войск Закавказского военного округа и сил Каспийской флотилии, а также сил Черноморского флота, дислоцирующихся на территории Закавказского военного округа. Исключение составят лица, изъявившие желание проходить в этих местах службу в добровольном порядке.

Предусмотрено принять меры к расширению подготовки в учебных частях курсантов из числа призывников коренных национальностей Узбекской Республики. Для повышения качества и объективности проведения внеконкурсного приема молодежи узбекской национальности в военно-учебные заведения Министерства обороны правительство Узбекистана выделяет в состав создаваемой ежегодно республиканской приемной комиссии представителей от местных органов власти и общественных организаций. Со своей стороны, Генеральный штаб обязуется проводить целенаправленную работу в Узбекской ССР по отбору кандидатов из числа юношей коренной национальности и направлению их для поступления в военно-учебные заведения Министерства обороны. Гарантируется обеспечение внеконкурсного зачисления в военно учебные заведения всех видов Вооруженных Сил молодежи узбекской национальности в пределах установленных квот. В 1991 году будет зачислено до тысячи человек.

Будет рассмотрен вопрос о возможности приема экзаменов у абитуриентов из Узбекской ССР, поступающих в вузы Министерства обороны на общих основаниях, представителями экзаменационных комиссий училищ на территории Узбекистана.

Стороны согласились, что граждане Узбекской ССР, призванные для прохождения действительной военной службы в военно-строительные отряды, направляются на службу только в указанные подразделения, дислоцированные на территории Узбекистана.

В соглашении оговорены обязанности Генерального штаба Вооруженных Сил СССР по обеспечению правовой и социальной защищенности призывников, военнослужащих срочной службы и членов их семей. Так, Генеральный штаб в период проведения очередных призывов должен обеспечить соблюдение всем личным составом воинской дисциплины на сборных и приемных пунктах, станциях, в аэропортах, а также на всем пути следования железнодорожным или воздушным транспортом. Для сопровождения эшелонов и команд с молодым пополнением выделять офицеров из воинских частей и из военных комиссариатов, а также представителей общественных организаций, способных обеспечить должный уставной порядок в пути следования.

Важно, что теперь военно-политический орган на каждого военнослужащего, призванного из республики и прибывшего в часть, в обязательном порядке будет посылать письма родителям, сообщать о прибытии, с указанием фамилии, имени и отчества командира и места службы сына.

Генеральный штаб будет продолжать постоянную настойчивую работу по обеспечению гарантий безопасности и социальной защищенности, социальному обеспечению и страхованию военнослужащих срочной службы и членов их семей.

Повысится требовательность по искоренению «дедовщины», «землячества», других негативных явлений в армии и на флоте, по укреплению воинской дисциплины и правопорядка, воспитанию воинов в духе интернационализма, по поддержанию здорового морально-психологического климата в воинских коллективах.

Со своей стороны, правительство Узбекистана приняло обязанности по подготовке граждан республики к действительной военной службе и обеспечению призыва. Так, правительство обязуется обеспечивать призыв граждан республики в согласованных объемах и сроках.

Будут приниматься необходимые меры по сопровождению представителями общественных организаций и воинских частей уволенных военнослужащих к месту их постоянного проживания или в пункты, согласованные с объединениями видов Вооруженных Сил и местными органами военного управления республики.

В соглашении сформулированы некоторые особенности формирования и функционирования отрядов вневойсковой службы на территории Узбекистана. Признается, что вопросы определения дальнейшей судьбы призывников, признанных по медицинским показаниям негодными для прохождения действительной военной службы, в мирное время находятся исключительно в компетенции правительства Узбекской ССР.

Правительство республики при подписании соглашения выразило особое мнение. Оно считает целесообразным ежегодное рассмотрение и согласование между Кабинетом министров при Президенте Узбекской ССР и Генеральным штабом Вооруженных Сил призывного контингента. При этом будет исходить из процентного норматива численности граждан республики, состоящих на действительной военной службе, определяемого из среднесоюзного соотношения общей численности Вооруженных Сил СССР и общей численности населения страны. В случае превышения численности призываемого контингента от установленного среднесоюзного норматива производится компенсация, виды, размеры и порядок которой указываются в протоколах.

Соглашение с момента его подписания вступило в силу.

(УзТАГ).

МЕЖДУНАРОДНАЯ ИНФОРМАЦИЯ — МЕЖДУНАРОДНАЯ ИНФОРМАЦИЯ

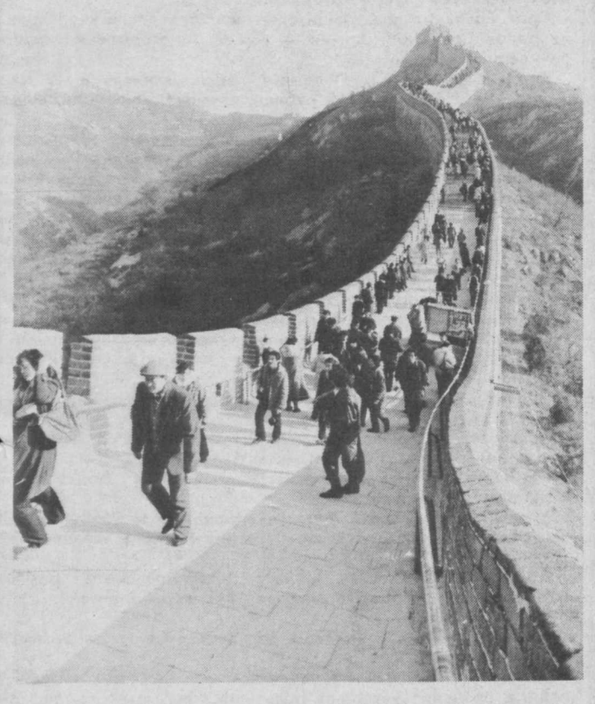

В ОБЪЕКТИВЕ — КИТАЙ

Великую китайскую стену в Китае считают восьмым чудом света. К такому мнению могут присоединиться и те многие тысячи иностранных туристов, которые побывали на ней. Восхищает не только размах замысла, прочность, строительного материала, но и некоторые секреты древних мастеров. К примеру, до сих пор остается неразгаданным акустическое свойство стены.

...Грандиозное архитектурное сооружение, строившееся на протяжении нескольких столетий, было задумано и использовалось как укрепление, преграда от нашествий внешних врагов. Первые кирпичи в стену были уложены еще в 3-м веке до нашей эры. В отдельных местах строительство продолжалось до 16-го века нашей эры. К этому времени длина стены составила свыше 40 тысяч километров. На отдельных ее участках высота сооружения доходит до 10 метров, а ширина — до 8 метров.

На снимке: посмотреть на Великую китайскую стену приезжают со всей страны.

Фото ТАСС.

ЗАДАЧА ПЕРВОСТЕПЕННОЙ ВАЖНОСТИ

БОННЕ, 7 мая. (Корр. ТАСС Лев Волнухин). В поддержку реформ, осуществляемых в Советском Союзе и других восточноевропейских странах, а также за участие СССР в строительстве новой Европы высказался министр иностранных дел ФРГ Ганс-Дитрих Геншер.

Европа, которую мы хотим построить, заявил он, выступая вчера в Дармштадте на открытии традиционной германо-американской недели дружбы, была бы «неполной и несовершенной без Советского Союза». «Мы — за открытость европейского сообщества по отношению к демократическим государствам Центральной и Восточной Европы, за все более тесное сотрудничество государств европейского сообщества и НАТО с Советским Союзом, без которого или вопреки интересам которого новую Европу не построить», — подчеркнул министр.

Сейчас, продолжал он, существует единая точка зрения о том, что экономические реформы, осуществляемые в Центральной и Восточной Европе и в Советском Союзе, отвечают интересам и Запада, и всей Европы. Насколько трудна эта задача, мы видим на примере бывшей ГДР. В других «бывших социалистических странах» положение еще сложнее. Поэтому успех экономической политики реформ в Центральной и Восточной Европе мы должны рассматривать как общеевропейское дело, вклад в которое должны внести «все союзники и партнеры», указал Г.-Д. Геншер.

РЕФОРМА БАНКОВСКОГО ДЕЛА

КАИР, 7 мая. (ТАСС). Правительство Ирака объявило о реформе законодательства в области финансов и банковского дела. Как пишет египетская газета «Аль-ахрам», на основании новых законов в стране вновь разрешена деятельность частных коммерческих банков, которые будут находиться под контролем Центрального банка Ирака.

Банковские учреждения частного сектора в Ираке, напоминает газета, были упразднены в 1965 году, когда Абдель Рахман Мухамед Ареф, бывший в то время президентом страны, издал декрет об их национализации.

Ключ к возрождению Восточной Европы

Информационная корпорация «Лос-Анджелес таймс синдикат» распространила статью Жака Аттали, президента Европейского банка реконструкции и развития, открытого в Лондоне 15 апреля этого года. Аттали — бывший помощник Президента Франции Франсуа Миттерана, автор 15 книг. Скоро выходит в свет его новая работа — «Тысячелетие: победители и проигравшие в приближающемся мировом порядке».

Сегодня, когда в Западной Европе прошла эйфория по поводу событий в Восточной, у нас стало модным говорить о тяжелейших экономических, социальных и политических проблемах стран этого региона. Проблемы там действительно существуют, но было бы полезнее взяться за их решение, а не причитать о скором «конце» восточных соседей.

Я уверен, что мы находимся на поворотном этапе истории. С исчезновением двух антагонистических блоков огромная часть мира становится идеологически более однородной. Жизнь все более и более организуется вокруг общих человеческих ценностей и устремлений.

Любой человек сегодня понимает, что нельзя достичь благосостояния без конкуренции и постоянного обновления, то есть без рынка. И что не может быть обновления и созидательного труда без свободного обмена информацией, то есть без демократии.

Рынок действует по принципу возможности выбирать и заменять; тот же принцип использует демократия, когда вы можете голосовать «за» и «против» того или иного политического лидера. И одно не может существовать без другого, рынок нуждается в демократии, а демократии необходим рынок. Поэтому сейчас нельзя допустить, чтобы переход к демократической рыночной экономике в Центральной и Восточной Европе провалился. В удачном переходе — ключ к миру во всей Европе и ключ к предотвращению массовой эмиграции, которая может привести к тому, что «железный занавес» опустит Западная Европа.

Европейский банк реконструкции и развития — первая, созданная после окончания «холодной войны», организация, целью которой является возрождение восточноевропейских наций и их интеграция в общую структуру Европы. Это первое учреждение, в котором страны Восточной Европы обладают такими же правами и обязанностями, что и западноевропейские и другие партнеры, такие, как США и Япония. Банк становится катализатором изменений, форумом паневропейских дискуссий, который будет помогать советами, передавать технологию и обеспечивать ускоренное развитие своим капиталом. Его предназначение — сблизить все европейские страны, содействуя переходу Центральной и Восточной Европы к демократии, рыночной экономике и развитию там предпринимательского духа.

В отличие от других финансовых организаций устав Европейского банка содержит политические и экологические положения. В уставе закреплена первостепенная важность укрепления демократических институтов, уважения человеческих прав и защиты окружающей среды как непременных условий для интеграции государств в широкую европейскую экономическую структуру.

Имея уставный капитал в 10 миллиардов экю (13 миллиардов долларов США), Европейский банк предполагает 60 процентов своих средств направлять в инвестирование частных компаний или тех, которые находятся в процессе приватизации. 40 процентов банковских операций пойдут на развитие общественного сектора, в первую очередь материальных и финансовых инфраструктур — основы экономического развития и охраны окружающей среды. Банк примет активное участие в очистке Балтийского моря, в программе приватизации в Польше, реализации телекоммуникационного проекта в нескольких странах и других программах. Более 250 из них находятся сейчас в стадии рассмотрения.

Пожалуй, самое важное в деятельности банка будет заключаться в том, что он станет советником различных государств в определении их стратегии, при принятии законов и создании организаций и различных структур, необходимых для развития рыночной экономики и демократии.

История западноевропейских стран показала, что рынок может эффективно функционировать лишь при наличии структур, регулирующих, контролирующих и направляющих в определенное русло рыночные силы с помощью демократических рычагов. Иначе просто рынок превращается в черный рынок. Поэтому-то и возникла необходимость создать такие структуры в восточноевропейских государствах. В своей деятельности эти структуры должны основываться на следующих основных принципах:

— наличие парламента, обладающего правом устанавливать налоги;

— реалистичное и справедливое налогообложение с использованием эффективных методов надзора и сбора;

— неиндексированная экономика (имеется в виду отказ от индексации заработанной платы в соответствии с уровнем инфляции. — Прим. редактора) и реформа цен во избежание инфляции;

— надежная система социальной защищенности при решении проблем трудоустройства в условиях реорганизации;

— размер внешней задолженности страны поддерживается на уровне, когда не наносится ущерб экономическому потенциалу страны.

Эти принципы являются ключевыми для осуществления последовательной экономической политики, которая позволит восточноевропейским странам заложить основы рыночных отношений.

Уже появились первые признаки успеха в этом направлении. В Польше только за прошлый год было создано 500 тысяч частных компаний (из них 15 тысяч обанкротилось). Там на частный сектор приходится 15 процентов промышленного производства. Еще один пример — Венгрия, где было образовано около 120 тысяч частных предприятий и которая уже стала членом Европейского совета, выполнив необходимые условия, предъявляемые к уровню развития в стране демократии и уважения прав человека.

Естественно, восточноевропейские государства не должны заблуждаться. Рыночная экономика не может быть создана за один день, экономическое продвижение вперед будет пробуксовывать, если будет нарушаться социальная справедливость.

Однако в истории цивилизации есть несколько примеров, когда серьезнейшие изменения, подобные тем, что приходят в восточноевропейских странах, имели успех. Это экономический расцвет Японии, послевоенной Германии и Испании после Франко. В каждом из этих случаев потребовалось 15 лет для преодоления бюрократической, тоталитарной системы и для создания демократического рыночного общества.

Переход к демократическому рыночному обществу может занять у стран Восточной Европы такой период времени, который еще год назад никто из нас и предположить не мог. Но наше поведение должно быть постоянным и дальновидным. Из истории мы знаем, что финансовая поддержка продвижения к свободе и законности может стать решающим фактором в прогрессе цивилизации.

(ИАН).

ЕСЛИ У ТЕБЯ ЕСТЬ ДЕНЬГИ...

Приезжающим сегодня в Польшу советским гражданам эта страна представляется настоящим Эльдорадо. Особенно тем, кто побывал здесь три-четыре года назад. На каждом шагу — впечатляющие изменения. Универмаги, продуктовые магазины, многочисленные уличные палатки наполнены самыми разными товарами. Поляки уже успели забыть о существовавшем когда-то распределении промтоваров, продовольственных карточках на мясо, очередях перед магазинами. Сегодня без труда можно купить разнообразные мясные и колбасные изделия, сыры, рыбу, апельсины, бананы, лимоны, а так же такие экзотические фрукты, о существовании которых поляки ранее и не подозревали.

Нет каких бы то ни было проблем с приобретением промтоваров — будь то пылесосы, стиральные машины польского и зарубежного производства или высококачественные японские телевизоры, видеомагнитофоны, фотоаппараты. Словом, сегодня в Польше можно купить буквально все, что только душа пожелает, если у тебя есть... деньги.

Вот тут-то и загвоздка: кошельки большинства граждан весьма тощи. Стабильность рынка и ошеломляющая насыщенность его товарами оказались достигнуты очень высокой ценой. Налицо существенное падение реальных доходов людей и их продолжающееся обеднение. Правда, такова, что многие из вышеперечисленных товаров большинству просто не по карману, все большее число польских семей не знают, как связать концы с концами в связи с галопирующей дороговизной. Все меньше семей может себе позволить провести отпуск в домах отдыха, все меньше детей выезжают из дома на каникулы.

Правда, удалось немного сбить суперинфляцию, и сегодня польский злотый, как говорится, «растет в цене», став практически конвертируемой валютой. Нынешнее правительство Яна Кшиштофа Белецкого, как и до него — Тадеуша Мазовецкого, свою первостепенную задачу видит в борьбе с инфляцией — смертельным врагом любой экономики. Однако по-прежнему в стране отмечается падение производства, растет безработица, снижается уровень жизни большинства населения.

Острое недовольство рабочих вызвал так называемый «попивек» — налог на сверхнормативную зарплату, бьющий прежде всего по тем предприятиям, где стремятся повысить зарплату, несмотря на установленный лимит.

К сожалению, надежды на облегчение сложившейся ситуации минимальны. Нижняя палата польского парламента вопреки предложению президента Леха Валенсы большинством голосов приняла решение провести новые выборы в сейм и сенат осенью нынешнего года. Различные партии и группировки примеряются к борьбе за власть и влияние. «Солидарность» разделилась на фракции, которые борются друг с другом. И пока на польской политической сцене нет сильных партий, имеющих ясную и четкую программу.

Словом, ближайшие месяцы станут решающими для польской демократии и реформ.

З. НЕМЦЕВИЧ,
польский журналист.
(ИАН).

ГДАНЬСК.

В БОЛГАРИИ УВЕЛИЧИВАЕТСЯ ЧИСЛО БЕЗРАБОТНЫХ

В Болгарии насчитывалось более 112 тысяч безработных. Таковы оперативные данные, распространенные национальной биржей труда.

Безработица, с которой болгары столкнулись сравнительно недавно, стала сейчас одной из острых социальных проблем. Причины этого явления многообразны и прежде всего связаны с началом осуществления экономической реформы и переходом на рыночные принципы хозяйствования. В стране закрываются многие нерентабельные и экологически вредные производства, сокращается аппарат государственных учреждений и общественно-политических организаций. Свою роль сыграло и свертывание традиционных экономических связей с восточноевропейскими странами.

На снимке: Валерия и Валентин Андреевы — молодые безработные специалисты из города Михайловграда, северная Болгария.

Фото БТА—ТАСС.

ПРЕГРАДЫ НА ПУТИ К МИРУ

ЛОНДОН, 7 мая. (ТАСС). Острой критике подверг министр иностранных дел Израиля Давид Леви министра жилищного строительства Ариела Шарона. Как сообщает из Иерусалима агентство Рейтер, Д. Леви обвинил коллегу по кабинету и по блоку правых партий «ликуд» в том, что тот нанес «вред Израилю» высказываниями в ходе визита в США.

А. Шарон, который является ярым сторонником «жесткой линии» и руководит строительством израильских поселений на оккупированных арабских территориях, в очередной раз отказал палестинцам в праве на самоопределение. Как следует из заявлений, сделанных им в Вашингтоне, жители Западного берега реки Иордан и сектора Газа «не заслуживают независимого государства», поскольку относятся к Иордании, где большинство населения — палестинцы.

Агентство отмечает в связи с этим, что бескомпромиссность израильского «ястреба» не встретила понимания со стороны американцев, считающих, что колонизация оккупированных земель препятствует развитию мирного процесса. Так, запланированная официальная встреча А. Шарона с министром жилищного строительства и городского развития США Джеком Кемпом была сведена до уровня частной беседы и состоялась в израильском посольстве.

Как подчеркнул Д. Леви, позиция А. Шарона «вызывает проблемы». Глава израильского внешнеполитического ведомства, проведший недавно в Израиле серию встреч с государственным секретарем США Джеймсом Бейкером, сказал, в частности, что настало время двигаться к миру, и отметил, что пока Израиль и США не достигнут взаимопонимания, еврейское государство будет оставаться в изоляции.

Между тем А. Шарон, вернувшийся из США, заявил на пресс-конференции, что евреи должны продолжать расселяться на «территориях». Он подтвердил, в частности, сообщения о намерении Израиля расширить военизированное поселение Кирьят-Арба близ города Эль-Халиль на Западном берегу Иордана.

Из последних сообщений:

● ООН

Намерение Республики Корея добиваться приема в члены ООН в нынешнем году подтвердил в понедельник министр иностранных дел этой страны Ли Сан Ок. Нас только что принял генеральный секретарь ООН Хавьер Перес де Куэльяр, сказал министр, выступая на пресс-конференции в клубе Ассоциации корреспондентов при ООН. И я заявил генеральному секретарю, что правительство Республики Корея будет продолжать предпринимать усилия, направленные на то, чтобы и Южная, и Северная Корея совместно стали членами ООН. Однако, если КНДР на данном этапе не захочет или окажется не готовой к вступлению в ООН, следует дать возможность Республике Корея самостоятельно стать полноправным членом международной организации. Мы не станем возражать против приема КНДР в члены ООН — если в определенный момент она примет такое решение.

● БЕРЛИН

На военном полигоне западной группы войск недалеко от деревни Швайрих (земля Бранденбург) в понедельник был убит из огнестрельного оружия советский часовой. Труп этого восемнадцатилетнего солдата был обнаружен утром. Об этом сообщило агентство АДН. По данным полиции, у убитого часового оказались похищенными автомат и два магазина с 60-ю патронами. Специальная группа уголовной полиции приступила к расследованию преступления.

Пресс-центр ЗГВ подтвердил корреспонденту ТАСС факт убийства на посту советского часового. Речь идет о рядовом Ильнасе Алтынове. Правоохранительные органы ЗГВ, сообщили в пресс-центре, ведут расследование преступления.

● НЬЮ-ЙОРК

Серия важных экспериментов в рамках программы СОИ по исследованию свечения в атмосфере Земли была проведена в понедельник на борту космического корабля многоразового использования «Дискавери». При помощи телескопа «Циррис», предназначенного для исследования инфракрасного излучения, несущие круглосуточную вахту члены экипажа провели наблюдения за свечением в атмосфере Земли и световыми явлениями, возникающими при столкновении атомов кислорода с корпусом корабля. По словам Линдли Джонсона, руководителя серии экспериментов, которые выполняются на борту «Дискавери» в рамках так называемой «Программы-675» ВВС США, проведенные в понедельник работы являются самой важной частью экспериментов по заказу его ведомства. Отмечается, что эти наблюдения являются критически важной частью серии опытов по выявлению баллистических ракет в условиях различной освещенности.

«Продавать стало труднее, чем производить»

Сельское хозяйство — традиционно одна из основных опор экономики Венгрии. Однако в последние годы некогда процветавший аграрный сектор страны столкнулся с довольно серьезными проблемами. О том, как они решаются, министр земледелия Венгрии Элемер ГЕРГАЦ рассказывает корреспонденту ИАН в Будапеште Юрию БАРАНОВУ.

— В каком состоянии находится ныне сельское хозяйство страны и что ждет его в ближайшем будущем?

— Аграрный сектор можно считать стабилизирующим фактором нашей экономики. В общем национальном доходе доля сельского хозяйства составляет 20 процентов, здесь занято 22 процента рабочей силы. Причем продукции производится в полтора раза больше, чем необходимо для внутреннего потребления. Экспорт ее ежегодно дает примерно 1,5 миллиарда долларов чистой прибыли.

По урожайности ряда культур Венгрия занимает передовые позиции в мире наряду с такими высокоразвитыми в аграрном отношении странами, как США и Канада. По сравнению с Западной Европой у нас ниже себестоимость производства зерновых — она составляет 34—37 процентов западной. Правда, не так хороши эти цифры в сфере производства свинины — 92—93 процента. Однако и в этом случае продукция немного дешевле западноевропейской.

Особенно бурно сельское хозяйство Венгрии развивалось в 60—70-е годы. В последнее десятилетие этот подъем замедлился, а в некоторых секторах наметился даже спад. Происходит снижение прибыли в хозяйствах. А причиной этого служит устаревающая техника, которой не находится замены, отсутствие новых капиталовложений, довольно ощутимая потеря рынков сбыта продукции.

К такому состоянию наш аграрный сектор привела экономическая политика последних лет, стремление во что бы то ни стало поддерживать довольно низкие цены на продовольствие. Кстати, они составляют всего 20 процентов от тех, которые сегодня существуют в Западной Европе. Не лучшим образом сказалось и прекращение государственных дотаций, а также отвлечение значительной части прибыли аграрного сектора в другие отрасли. Последние 5—10 лет сельское хозяйство куда больше вкладывало в общий котел, нежели черпало из него.

Получилось так, что продавать нашу сельхозпродукцию теперь стало гораздо труднее, чем производить ее. Причины этого — изменение положения на внутреннем и внешнем рынках, продолжающийся экономический спад, что привело к уменьшению покупательной способности, снижению уровня жизни населения.

Нельзя не признать, что венгерская экономика стала недостаточно эффективной. Низкой оказалась и наша конкурентоспособность. Это относится и к госхозам, и кооперативам. В связи со спадом дело дошло до того, что все ранее созданные резервы оказались исчерпанными.

— Каков же выход? Есть ли реальная возможность как-то затормозить наметившийся регресс в сельском хозяйстве?

— Я уже говорил о том, что в отрасли сложилось ненормальное положение, когда продукцию труднее продавать, чем производить. Думается, надо вначале остановить, а затем повернуть вспять этот негативный процесс. Возможно, продукции следует производить меньше, но зато более эффективно и прибыльно ее продавать. Иного пути просто нет.

Мы хорошо понимаем, что помощи сельскому хозяйству от других отраслей ждать не приходится. Многие из них находятся куда в более трудном положении, чем оказались мы. И поэтому наша позиция гораздо хуже, чем у родственных отраслей в Западной Европе. Там, кстати, дотация экспорта доходит до 30—70 процентов. И с такими вот конкурентами надо соревноваться, если хотим выжить.

Будущее сельского хозяйства мы и представить себе не можем иным, кроме как рыночно ориентированным. К этому побуждает сложившаяся в стране экономическая ситуация. Довольно значительную часть земли намечаем отдать в частную собственность. Нам представляется, что почти из 120 нынешних госхозов в казенной собственности должны остаться не более сорока, располагающих передовой техникой и технологией, занимающихся исследовательской и селекционной работой, а также обучением специалистов.

Естественно, эти хозяйства должны быть рентабельными, содержать себя сами. Вместе с тем в собственности органов самоуправления останутся значительные лесные, пастбищные и пахотные угодья.

Основная часть земли, как я уже говорил, перейдет в частную собственность. Но речь не идет о ликвидации в приказном порядке кооперативов и госхозов. Полагаю, что в конце нынешнего столетия примерно половину всех земель в Венгрии будут обрабатывать опирающиеся на частную собственность современные сельскохозяйственные кооперативы. Они, думается, смогут лучше, чем прежде, использовать преимущества крупных хозяйственных форм. Иными словами, это будет частная собственность на землю при ее коллективном использовании.

Впрочем, в различных районах страны приватизация земель будет осуществляться с учетом местных специфических особенностей. Например, на низменности Алфёлда, где много хуторов, люди хотят работать на собственных земельных участках. Там, естественно, преимущественное развитие получат индивидуальные крестьянские усадьбы. А вот в задунайских областях нет большого спроса на частные угодья. Здесь люди привыкли работать коллективно, объединяясь в кооперативы.

Однако с появлением частных земельных собственников не следует вновь ожидать появления батраков. Никто не думает и не желает восстанавливать ту систему бедности, которая существовала до войны. Возврата к этому нет. Все, что мы хотим, — это возродить у венгерского крестьянина чувство подлинного хозяина на своей земле, сделать его труд более производительным. Только так можно повысить конкурентоспособность нашего сельского хозяйства. Используя благоприятные природные условия, мы хотим поставлять продукцию высокого качества по всему миру, на все рынки, которые для нас открыты.

— Долгие годы торговые отношения между СССР и Венгрией в области сельского хозяйства развивались довольно успешно. Нынешнее их состояние, к сожалению, по ряду причин оставляет желать лучшего. Какие меры, на ваш взгляд, можно было бы предпринять с обеих сторон уже сейчас, чтобы поправить создавшееся положение?

— В последнее десятилетие примерно треть всей экспортируемой венгерской сельхозпродукции направлялась в Советский Союз. Только в 1990 году ее было поставлено на 717 миллионов рублей и на 157 миллионов долларов. Советская сторона, например, импортировала 1 миллион тонн венгерской пшеницы, 200 тысяч тонн мяса и мясных продуктов, 340 тысяч тонн овощных и фруктовых консервов, 200 тысяч тонн яблок, 94 миллиона бутылок шампанского и других вин.

Для нас эти цифры имеют особое значение, поскольку мы весьма заинтересованы в укреплении сотрудничества с советскими партнерами на взаимовыгодных условиях. Деловые контакты между нами, хотелось бы надеяться, должны оставаться превыше любых временных конъюнктурных соображений. Что касается нашего министерства, то мы прилагаем к этому все силы.

Что же сегодня сдерживает торговлю между нашими странами? Как известно, с начала нынешнего года мы перешли к расчетам в свободно конвертируемой валюте. На межправительственном уровне были составлены так называемые индикативные списки, которые включают номенклатуру товаров, приоритетных в нашей торговле. Однако сельхозпродукция оказалась вне этого перечня. Убежден, что настало время согласовать индикативный список и для сельскохозяйственных продуктов. А то что же получается?

Известно, что в Советском Союзе центр предоставил право на ведение самостоятельной внешнеторговой деятельности республикам. Но они еще не знают, какими валютными средствами располагают. Многие советские предприятия готовы с нами сотрудничать, так как заработали собственную валюту. Однако Внешэкономбанк СССР не открывает аккредитивы. Нередко складывается такое положение, когда договоренность с советскими коллегами достигнута, официальные документы подписаны, а дело не идет — им нечем платить. На этом все сделки между нами как бы зависают в воздухе.

Не способствует развитию торговых связей, на мой взгляд, и такое положение, когда импорт в Советском Союзе облагается налогом от двадцати до ста процентов. Особенно он велик на мясо, масло, вина, табачные изделия. Это все очень затрудняет деятельность советских импортирующих предприятий, которые хотели бы с нами торговать.

Бартерные сделки, как известно, сейчас запрещены. Они остались лишь для очень узкого круга товаров. Но не слишком ли поспешили отказаться от такой формы торговли, коль скоро нет валюты, а торговать все же надо?

По общему мнению, сдвинуть дело с мертвой точки помогут совместные предприятия. Есть уже немало примеров их плодотворной деятельности, в том числе и на советской территории. За этой формой нашего взаимодействия, смею надеяться, большое будущее...

Мы отдаем себе отчет, что граничим с огромным государством, обладающим поистине безграничным рынком. И в этом наше преимущество как ближайшего соседа, поскольку на советский рынок сейчас стремятся проникнуть и наши западные конкуренты. Венгрия, конечно же, небольшая страна, но наша сельскохозяйственная продукция могла бы разнообразить и украсить стол советских людей. Мы хотим оставаться на советском рынке, не утратив завоеванных позиций и сохранив доверие друзей и партнеров.

Ю. БАРАНОВ.
(ИАН).

БУДАПЕШТ.

Альбер, Жасант, Луи и другие

Путаница, неразбериха, немыслимые тайны — не понять поначалу, что к чему. Впрочем, у комедии свои законы, да еще если комедия эта начинена детективным сюжетом, как случилось на сей раз. С самым серьезным видом, не позволяя себе даже улыбнуться, произносят герои свои реплики, приглашают нас поверить в предлагаемые обстоятельства, а мы... Мы не в состоянии передохнуть от беспрерывного смеха. Из ряда в ряд катится этот заразительный смех, всплеск положительных эмоций становится все сильнее.

Это просто чудо, что в наше смутное время, когда улавливаешь на лицах людей выражение озабоченности, а то и откровенной мрачноватости, — в это время зрительный зал охвачен весельем, он добр, расслаблен, находится в прекрасном расположении духа. И первые «виновники» этого чуда — современные французские драматурги Жан-Жак Брикер и Морис Ласег, предложившие театрам шесть лет назад свою комедию «Мужской род, единственное число». Она вскоре шагнула на сценические подмостки многих стран мира. С огромным успехом идет на Бродвее, снят видеофильм. Постановку комедии на исходе сезона осуществил и наш академический театр драмы имени Горького.

И, конечно же, «причастен» к этому чуду режиссер из Ленинграда Борис Гуревич. Почерк его для нас несколько непривычен, поражают и радуют новизна и неожиданность решений, счастливые находки. Чуть-чуть, как раз в меру ироничный образ спектакля создала Ольга Слезкина — сценограф из Ленинграда. Бело-розовая гамма в обрамлении сцены, эти нежные цветочки-лепесточки, эти наряды с некоторым «намеком» на выявление человеческой сути того или иного персонажа — как это все впечатляет, как гармонирует с музыкой, танцами! А музыки

ПРЕМЬЕРА

(композитор Ефим Ригер) в спектакле много, все больше звучат испанские мотивы — тоже не без явного прицела (расшифровывать музыкальный «секрет» не станем). Приглашенный из Белоруссии балетмейстер Валентин Щербина изобретательно, с большой выдумкой и тщательностью отделки поставил танцы. Кто мог предположить, что издавна знакомые нам актеры умеют выделывать такие па, так двигаться по сцене, так увлекать нас слаженными ритмами? Что-то очень существенное, прямо-таки необходимое добавляют танцы к характеристике персонажей.

Как об этом сказал мне в кратеньком интервью режиссер-постановщик спектакля, ему прекрасно работалось с актерами — профессионалами высокого уровня, чуткими, мгновенно схватывающими самую суть драматургического, режиссерского замысла. Не стоит сомневаться и в том, что всем актерам пришлись по душе блестящие роли, выписанные авторами. Борис Гуревич называет такие роли звездными — другого определения он в данном случае не приемлет. И вот в этих-то звездных ролях мы увидели заслуженного артиста Узбекской ССР Геннадия Пачиса, артистов Инну Авдюшкину, Николая Иванова, Владислава Граковского, Галину Луковникову, очаровательную, в пышном подвенечном платье Елену Никифорову, которая изредка появляется в глубине сцены. Ее Иннес не произносит ни слова — и все равно тоже запоминается. Мы говорим «тоже», потому что прежде всего запоминаются нелепый Альбер, «папа» Френк, плутовка Жасант, заблуждающийся Луи, умеющая все уладить Матильда...

Все играют с упоением, раскованно и самозабвенно. Все обрушивают на нас каскад неожиданностей, порой просто-таки немыслимых, нелепых, невозможных в реальной жизни. Держит нас в каком-то особом напряжении вконец запутанная интрига. Только-только услышали об одном «страшном» секрете, как тут же вслед за ним еще один секрет, еще более важный, значительный, а потом еще и еще... Прекрасно написанная, прекрасно сработанная пьеса получила на ташкентской сцене свое интереснейшее воплощение. Борис Гуревич позаботился о том, чтобы придать постановке легкость, изящество. Ясно, что зрительский успех новой работе театра имени Горького обеспечен...

— Что бы мы делали без французских комедий?! — воскликнула моя знакомая после премьеры.

— И вообще без комедий, — добавила я мысленно, имея в виду лишь то, что в театре имени Горького этому жанру всегда везло.

С. БЕРЖАНЕР.

Визитная карточка

Дважды на протяжении последнего года наша газета первой сообщала о новых формах лечения алкоголизма, практикуемых в городском наркологическом диспансере Ташкента. И вот еще одна новость: вполне вероятно, что скоро в городе начнет действовать общество анонимных алкоголиков, то самое «алкоголик анонимус». Таким образом, Узбекистан станет девятой республикой Союза, где наряду с традиционными методами лечения алкоголизма появится и новый для советских людей. Надежду на это дает приезд в наш благословенный город Лио Кайли—профессионального психиатра, специалиста Центра американо-советских инициатив, разместившегося в Сан-Франциско. Наш корреспондент встретился и побеседовал с ним.

От анонимного лечения — к «Алкоголик анонимус»

— Уважаемый господин Кайли, советский алкоголик — самый стойкий алкоголик. Каких только способов борьбы с ним не придумывало общество на протяжении семидесяти с лишним лет. Но, на мой взгляд, борьба постоянно велась с конкретным носителем болезни — человеком, но никак не с самой болезнью. У вас, насколько мне известно, дело поставлено иначе...

— Идея создания общества анонимных алкоголиков родилась в США в 1935 году и пришла в голову врачу и бизнесмену, страдающим повышенной тягой к спиртному. За пятьдесят пять с лишним лет сформировались основные принципы и основные заповеди членов общества. Сам подход к лечению в корне отличается от практикуемого в Союзе.

Я уже третий год работаю с советскими больными. Начинал в Киеве, сейчас в Москве. И везде сталкиваюсь преимущественно с медикаментозными и химическими формами лечения больных. Редко, крайне редко используются иные подходы. Подобная практика малоэффективна и дает ничтожный процент излечиваемости.

— Ничтожный, это какой?

— Менее пяти процентов. Программа «Алкоголик анонимус», которую я пропагандирую в вашей стране, основана на взаимопомощи, объединении людей, страдающих этим тяжелым недугом. «АА» не связано с сектами, вероисповедениями, политическими направлениями, организациями или учреждениями. Но благодаря своему принципу сотрудничества и неприсоединения может быть очень полезно. В программе общества изложена его главнейшая задача — «...соблюдать трезвый образ жизни и помогать другим алкоголикам стать трезвенниками».

— Вы сказали о сформировавшихся принципах «АА». Каковы они?

— Прежде чем говорить о принципах, изложу саму систему подхода к личности, страдающей алкоголизмом. В вашей стране упор делается на страх. Именно на него рассчитывали многие, создав сеть лечебно-трудовых профилакториев, которые, насколько я знаю, себя не оправдывают и ничего, кроме вреда семье, близким и самому больному, не приносят. На страх рассчитаны и препараты типа «торпеда», «эспераль», благодаря имплантации коих некоторым больным действительно на какое-то время удается приглушить пагубную привычку.

Мы же взываем к человеческому разуму, рассчитываем прежде всего на духовные силы человека. Это отнюдь не обязательно призыв к Богу, как многим кажется. Я уже сказал, что верующим и атеистам двери общества одинаково открыты, мы ставим на силу духа. Так, думается, будет наиболее верно.

Что касается принципов или, как мы говорим, традиций. В обществе их двенадцать, так же, как двенадцать этапов, которые проходит алкоголик, прежде чем стать членом общества «АА».

Главное, больной должен признать свое бессилие перед алкоголем, выработать в себе убеждение, что, будучи алкоголиком, он теряет контроль над собственной жизнью. Далее алкоголик составляет список всех людей, которым он причинил зло, и старается исправить положение вплоть до компенсации материального ущерба. После духовного пробуждения он делится опытом с товарищами по несчастью и старается перетянуть их на свою сторону.

— Я понимаю, что вы сказали далеко не о всех традициях и этапах, но это первое знакомство читателей «ТП» с американцем, внедряющим в нашу жизнь новые формы борьбы с алкоголизмом. Именно с болезнью, а не с больными. Это хочется подчеркнуть. Но вот о чем бы хотелось вас спросить: как вы представляете себе организацию общества анонимных алкоголиков в наших условиях? Ведь, кажется, перепробовано все, что можно. Да и вряд ли алкоголики захотят на трезвую голову беседовать друг с другом...

— Вы не совсем правы. У больных алкоголизмом постоянная потребность в общении. И когда они бросают пить, им необходимо излить душу, рассказать о своем прошлом. Сейчас в Союзе порядка трехсот групп анонимных алкоголиков в восьми союзных республиках. Их деятельность показала, что здесь наибольшая вероятность излечения физического и духовного. Около пятидесяти процентов больных не возвращаются больше к спиртному. Надо только начать. И я рад, что встретил полное взаимопонимание со стороны ташкентских врачей-психиатров и наркологов в лице главного врача Ташкентского городского наркологического диспансера Дильрабо Хамидуллаевны Абдалиевой. От разговоров мы намерены перейти к действию.

— Что ж, благодарим вас за беседу и думаем ваша затея удастся. По крайней мере хочется на это надеяться. А мы постараемся помочь. Быть может, организуем на страницах газеты «Клуб анонимных алкоголиков», где каждый сможет излить душу. Где могут высказать все, что у них наболело, родители алкоголиков, их жены, дети. Если это действительно может помочь, мы готовы.

— Большое спасибо, это было бы очень благородно со стороны серьезной газеты.

Вел беседу С. ЕЖКОВ.

На снимке: профессор Лио Кайли.

Фото В. ХАРИТОНОВА.

РЕКЛАМА—ОБЪЯВЛЕНИЯ

ТАШКЕНТСКОЕ АВИАЦИОННОЕ СРЕДНЕЕ ПРОФЕССИОНАЛЬНО-ТЕХНИЧЕСКОЕ УЧИЛИЩЕ № 33 им. С. И. КАДЫШЕВА

ОБЪЯВЛЯЕТ ПРИЕМ УЧАЩИХСЯ

ПО ПРОФЕССИЯМ: **слесарь-сборщик летательных аппаратов, слесарь механосборочных работ, станочник широкого профиля, оператор станков с ЧПУ, токарь, фрезеровщик, электросварщик, швея-мотористка.**

Срок обучения для учащихся — юношей после увольнения из рядов Советской Армии — 6 мес. (иногородние обеспечиваются общежитием);

для учащихся с 11-летним образованием — 10 мес. (стипендия в размере 115 рублей, а также 50 процентов заработка от производственной практики).

Занятия начинаются по мере укомплектования групп.

Учащимся после 9-го класса со сроком обучения 1—2 года по окончании училища выдается документ о присвоении соответствующей профессии. Желающие могут учиться в вечерней школе при училище.

Учащимся со сроком обучения 3 года выдаются аттестат о среднем образовании и диплом о присвоении соответствующей квалификации по профессии.

С целью непрерывного обучения молодежи по техническим дисциплинам наше училище входит в состав экспериментально-учебно-научного производственного объединения Ташкентского машиностроительного института. Общий срок обучения — 7 лет.

Первая ступень учебы института проходит в училище в течение 2 лет.

Поступающие сдают вступительные экзамены по математике (устно), родному языку (диктант).

По окончании получают аттестат о среднем образовании и диплом по профессии.

Успешно окончившие училище продолжают учебу в Ташкентском машиностроительном институте или в авиационном техникуме.

Все учащиеся после 9 класса, поступившие в разные группы училища, обеспечиваются бесплатным питанием и обмундированием.

Время обучения в училище засчитывается в непрерывный трудовой стаж.

Занятия проводятся на узбекском и русском языках. В период обучения учащиеся пользуются льготами, предусмотренными для работников Ташкентского авиационного производственного объединения им. В. П. Чкалова.

Документы для поступающих в училище: заявление на имя директора, свидетельства: об окончании 9 класса или аттестат, о рождении или паспорт; справки: с места жительства, с места работы родителей; фотокарточки (3X4 и 4X5 см) — по 6 штук.

Наш адрес: 700207, г. Ташкент, ул. Генерала Петрова, 331 (автобусы: №№ 30, 119, 151, 110, 192, 42, 44; трамваи: №№ 6, 29, остановка «Училище им. С. И. Кадышева»).

Телефоны — 96-58-20, 96-39-72, 96-47-70.

Министерство народного образования УзССР
Главное управление народного образования

ПРОФЕССИОНАЛЬНО-ТЕХНИЧЕСКОЕ УЧИЛИЩЕ № 2 ПОЛИГРАФИСТОВ

ОБЪЯВЛЯЕТ ПРИЕМ УЧАЩИХСЯ

НА НОВЫЙ УЧЕБНЫЙ ГОД

УЧИЛИЩЕ ГОТОВИТ наборщиков, линотипистов, печатников, переплетчиков и операторов фотонабора.

В училище принимаются юноши и девушки в возрасте 15—18 лет с образованием 9—11 классов.

Принятые на учебу с образованием 9 классов обучаются 3 года, а в экспериментальных группах — 2 года и получают диплом о среднем полном образовании и профессии. Учащиеся обеспечиваются бесплатным трехразовым питанием и одеждой.

Принятые на учебу с образованием 11 классов обучаются 10 месяцев и обеспечиваются стипендией в размере 39 рублей.

В училище имеются производственные мастерские по всем профессиям.

Во время производственной практики учащимся выплачивается 50 процентов заработной платы за выполнение заказов.

Окончившие училище с отличием направляются на учебу в Московский и Львовский полиграфические институты, в Ташкентский институт текстильной промышленности на полиграфическое отделение.

Окончившие училище без троек принимаются без экзаменов в Ташкентский полиграфический техникум.

Время обучения в училище засчитывается в непрерывный производственный стаж.

Обучение в училище ведется на узбекском и русском языках.

Особо нуждающиеся обеспечиваются общежитием.

В училище работают 6-месячные курсы кройки и шитья, кружки художественной самодеятельности и спортивные секции.

Поступающие должны представить документы: заявление, автобиографию, свидетельства: о рождении или паспорт, об образовании (подлинник); 6 фотокарточек (3X4 см), медицинскую справку (форма № 286).

Начало занятий — 1 сентября.

Адрес училища: г. Ташкент, Чиланзарский район, ул. Нурхон, 21 (вход с улицы Ленин учкуни). Транспорт: от станции метро «50 лет СССР» автобус 33, троллейбусы: 11, 13 до станции «Мост «Буржар».

ВНИМАНИЕ!
В ГОРОДСКОМ ПСИХОНЕВРОЛОГИЧЕСКОМ ДИСПАНСЕРЕ № 2
(ул. А. Каххара, 26, за Фрунзенским торговым центром)

ВСЕМ ЖЕЛАЮЩИМ ОКАЗЫВАЮТСЯ СЛЕДУЮЩИЕ ВИДЫ ПЛАТНЫХ УСЛУГ:

— запись биотоков головного мозга (электроэнцефалография),
— запись биотоков сердца (ЭКГ),
— циркулярный душ, душ Шарко,
— сауна,
— лечение кислородной пенкой,
— лечебные успокаивающие чаи,
— иглорефлексотерапия,
— лечение больных из других городов и областей в стационаре.

ГПНД № 2 заключает договоры с любыми учреждениями на оздоровление их сотрудников.

Плата за услуги минимальная, по государственным расценкам. Лечение в стационаре за наличный и безналичный расчет.

Телефон для справок 55-39-17.

ЦЕНТРАЛЬНЫЙ СТАДИОН «ПАХТАКОР» СОСТОЯТСЯ МАТЧИ

54-го чемпионата по футболу Высшей лиги между командами

13 МАЯ в 17.00
«ПАХТАКОР» (Ташкент)—«ДИНАМО» (Киев).
18 МАЯ в 17.00
«ПАХТАКОР» (Ташкент)—«СПАРТАК» (Владикавказ).

Билеты реализуются в кассах стадиона «Пахтакор».

Коллективные заявки принимаются.

Чемпионат СССР

● ФУТБОЛ

ДВА ГОЛА КАПИТАНА

«ПАХТАКОР» — «ПАМИР» (Душанбе) — 2:2

Начался матч с минуты молчания в память о трагически погибших в результате стихийного бедствия под Ангреном жителях. Свое отношение к происшедшему несчастью выразили и футболисты: и гости, и хозяева на зеленый газон стадиона вышли с траурными повязками на рукаве.

Сама же игра началась, как принято говорить, без разведки. Что в общем-то и не удивительно — соперники неплохо знают друг друга, а выступающие теперь за «Памир» В. Постнов и А. Абдураимов в недавнем еще прошлом даже защищали цвета ташкентской команды. Была у матча, однако, и своя подоплека. Гости — футболисты из Таджикистана приехали в Ташкент с вполне определенной репутацией самой «мирной» команды высшей лиги. Шутка ли, в девяти предыдущих турах душанбинцы семь раз сыграли со своими соперниками вничью и первой победы в чемпионате добились лишь в предыдущем домашнем матче. И не с кем-нибудь, а с прошлогодним чемпионом страны — киевским «Динамо». В целом, нынешний сезон «Памир» начал довольно удачно, и прочные позиции его в середине турнирной таблицы — яркое тому подтверждение. «Пахтакор» же дебют свой в высшей лиге переживает очень болезненно. Проиграв на выезде три матча кряду, команда пока никак не обретет собственную игру и пребывает, к огорчению своих болельщиков, на последнем месте. Причина столь слабого выступления, по мнению многих специалистов, лежит на поверхности: крайне ненадежно играет оборона команды. Забивая практически в каждом матче хотя бы один гол, «Пахтакор» тем не менее непременно пропускает два или даже три мяча в свои ворота. Подтверждением этой печальной традиции, кстати, стала и игра с душанбинцами.

Начало вместе с тем не предвещало особых неприятностей нашей команде. Уже на третьей минуте встречи отличная возможность открыть счет представляется Мирджалолу Касымову. Однако опасная атака завершается только угловым. Пахтакоровцы еще некоторое время продолжают как бы по инерции владеть инициативой, но преимущество «Памира» в организации игры становится все более ощутимым.

А вскоре произошло то, чего собственно и следовало ожидать. Правый защитник «Пахтакора» А. Яркин в очередной раз оставил свою зону, куда тут же последовала целенаправленная голевая передача. Более расторопным в этой ситуации оказался полузащитник «Памира» Ю. Батуренко, он и стал автором первого в этой игре забитого мяча. Гол воодушевил душанбинцев, а вот наши как-то сразу вдруг сникли. В эти минуты полное игровое преимущество на стороне гостей и порой лишь чудо да хорошая реакция нашего вратаря Юрия Перескокова спасают ворота от неминуемого гола. «Пахтакор» все же сумел, в основном стараниями своих ветеранов Х. Оганесяна, И. Шквырина и Г. Денисова, перестроить свою игру. Ташкентцы стали действовать более старательно, и это вскоре дало свои плоды. После хорошо организованной атаки Игорь Шквырин — а в этот день на поле он вышел с капитанской повязкой — сравнивает, наконец, счет.

Во втором тайме действия развивались по уже знакомому сценарию. Вновь наши защитники не уследили за нападающим Чары Мухадовым и тот, редким по красоте ударом, забил второй мяч. В конце концов опять выручил все тот же Шквырин. Его точный удар позволил «Пахтакору» спасти хотя бы одно очко. Кстати, вполне по заслугам капитан «Пахтакора» затем был назван и лучшим игроком матча.

И. СЛАВИН.

На снимке: в атаке игрок «Пахтакора» Андрей Пятницкий (справа).

Фото А. РАХИМБАЕВА.

С ПРЯМАЯ ЛИНИЯ 32-53-57

«Водная прогулка» — первый в Ташкенте захватывающий дух аттракцион, рассчитанный и на детей, и на взрослых, скоро примет гостей.

Почти в 200 тысяч рублей обошлась городу эта сложная электронная система, изготовленная по нашему заказу в Ленинграде. Огромный бассейн, лодки и водные качели из никеля и яркой пластмассы составят еще одну программу отдыха в ташкентском Луна-парке (в районе улицы Навои). Сейчас заканчивается монтаж «Водной прогулки».

А другой водный аттракцион создается в парке имени Горького. После реконструкции хорошо всем знакомый фонтан станет цвето-музыкальным развлечением. Напор воды в нем будет регулировать не только перемену цветов, но и музыкальные программы, в которые войдут самые популярные мелодии парковой музыки, начиная от вальсов Иоганна Штрауса.

БЫЛИ ШКОЛЬНИКАМИ — СТАНУТ ГИМНАЗИСТАМИ

В новом учебном году в Алмалыке появится первая гимназия. Решение об этом принято на недавнем заседании исполкома горсовета народных депутатов.

Гимназия будет создана на базе средней школы № 16. Уже утверждено положение об экспериментальной площадке этого учебного заведения, открыт расчетный счет, выделены дополнительные ассигнования.

Предполагается, что весь процесс обучения будет полностью компьютезирован, со второго класса дети начнут углубленное изучение иностранных языков, к услугам гимназистов лучшие спортивные базы города, в учебную программу будут введены уроки эстетики, танцев, истории религии.

Несомненно, именно такие новые формы образования смогут полнее раскрыть и развить способности юных алмалыкчан.

О, СКОЛЬКО НАМ ОТКРЫТИЙ ЧУДНЫХ...

Панорама фактов и мнений

ОБЪЕДИНИЛИСЬ ВЕТЕРАНЫ ЯДЕРНЫХ УЧЕНИЙ

«Известия» пишут, что в МИД СССР состоялось представление советской общественной организации «Комитет ветеранов подразделений особого риска». Этот комитет зарегистрирован при Ленинградском Совете народных депутатов. В него вошли участники войсковых учений с применением ядерного оружия— испытаний атомных и водородных бомб, а также участники чрезвычайных происшествий, связанных с атомными энергетическими установками.

Как сообщил председатель комитета В. Бенцианов, основная цель его деятельности — найти всех бывших военнослужащих, участников таких учений, и оказать им помощь в социальной, моральной и материальной реабилитации.

ФАЛЬШИВКИ НЕ ПРОЙДУТ

«Аргументы и факты» рассказали, как отличить фальшивые деньги от настоящих. Заместитель начальника отдела (в системе ГУБХСС МВД СССР) полковник милиции В. Дегтярев пояснил, что подделки, как правило, очевидны. Прежде всего из-за бумаги и водяных знаков. Иногда фальшивомонетчики умудряются подделать даже водяные знаки. Но на купюре у них есть традиционные места расположения, а на фальшивке они разбросаны хаотично, их контуры размыты.

Для денег выпускается особая бумага, а фальшивки, как бы их ни мяли и ни «пачкали», можно распознать на ощупь. Если возникают сомнения, возьмите в руку другую купюру и сравните.

На подлинных деньгах переход цветов плавный, они накладываются один на другой, а в подделках видна резкая граница между цветами, бывает, что они даже не совпадают с подлинными.

НАШЕЛ БОМБУ

«Комсомольская правда» сообщает, что 78-килограммовую бомбу в полном боевом снаряжении нашел на обочине шоссе житель пригорода Комсомольска-на-Амуре М. Сурков. Как объяснило руководство воинской части, ее просто потеряли при перевозке с места на место.

СИМПАТИЧНАЯ ЖЕРТВА

В **«Труде»** информация: в Ленинский РОВД Новосибирска пришел сдаваться власти наемный убийца.

Он сделал заявление, что житель одного из домов Ленинского района нанял его, пообещав заплатить тысячу рублей. Как выяснилось, этот человек обиделся на соседа, который проживает сверху. В качестве мотива привел такие доводы: сосед постоянно его затапливает, из-за чего сантехника не работает, у него очень много собирается гостей, постоянный шум.

Наемник, пришедший с заявлением, объяснил, что он всего лишь квартирный вор, а, познакомившись со своей жертвой, увидел, что это интеллигентный человек, преподаватель вуза, и на убийство не решился.

НОВЫЕ ЖИТЕЛИ НАДЫМА

В публикации в **«Развитии»** говорится, что мир и работу нашли в Сибири азербайджанские, армянские, русские семьи. Беженцы из «горячих точек» получили прописку в городе тюменских газовиков и строителей. Здесь им предоставлены рабочие места, очередь на жилье, но не в ущерб другим трудовым коллективам. В отличие от обычных условий найма предприятия, принявшие новых северян, освобождаются от многотысячных выплат в городской бюджет.

ИНСТРУКЦИЯ ПО САБОТАЖУ

«Рабочая трибуна» рассказала о некоем Московском центре по изучению рабочего движения. Его сотрудники еженедельно выпускают бюллютень новостей о рабочем движении и бесплатно рассылают его по рабочим советам, клубам и забасткомам — в 250 адресов по всей стране. В будущем при центре планируется создать рабочий университет, где стачкомовских лидеров будут обучать... Чему?

На это отвечает одна из публикаций в бюллетене, которая озаглавлена так: «Что делать честному человеку в условиях военной диктатуры». В ней, в частности, говорится: «Если вам, как честному человеку, недостаточно просто не сотрудничать с диктатурой и вы хотели бы хоть чуть-чуть ускорить ее падение, вы можете избрать второй путь: САБОТАЖ. Запутывайте техническую и финансовую документации; выводите из строя технику, предназначенную для использования в интересах власти; по возможности затягивайте выполнение правительственных заказов на производстве...

...организуйте посильные акции протеста населения против произвола центральных и местных властей, сборы подписей, по возможности митинги и забастовки, пропагандируйте идею всеобщей политической стачки».

Как сообщает корреспондент «РТ», технические средства центру поставили бесплатно некоторые западные фирмы, они же финансируют его сотрудников. Думается, такая забота неспроста.

Редактор А. Т. ПУКЕМОВ

Время подписания в печать по графику 20.00, номер подписан в 19.30.

ТАШКЕНТСКАЯ ПРАВДА

АДРЕС РЕДАКЦИИ: 700000, Ташкент ГСП, ул. Ленинградская, 32

● Приемная — 32-55-69. Секретариат — 33-05-22, 32-57-66. ● ОТДЕЛЫ: партийной жизни — 33-02-92, 32-55-51; пропаганды — 32-54-70; промышленности, транспорта и связи — 33-54-10, 32-56-44; капитального строительства — 32-56-65; сельского хозяйства — 33-02-92, 32-54-61; советского строительства — 32-58-57; науки и учебных заведений — 32-56-43; литературы и искусства — 32-57-45; информации — 33-54-10, 32-53-52; писем трудящихся и массовой работы — 33-12-83, 32-55-50; прием объявлений — 33-81-42. ●

Ордена Трудового Красного Знамени типография Издательства ЦК Компартии Узбекистана, г. Ташкент. Индекс 64673. Заказ 5228. Подписная цена — 6 коп. Розничная цена — 8 коп. 1 2 3 4 5 6 7 8 9 10 11 12