Пролетарии всех стран, соединяйтесь!

ТАШКЕНТСКАЯ ПРАВДА

1991
МАЙ
31
ПЯТНИЦА
№ 103 (9488).
ЦЕНА 8 КОП.

ОСНОВАНА В ФЕВРАЛЕ 1954 г.

Орган Ташкентского обкома Коммунистической партии Узбекистана и областного Совета народных депутатов

РАДУЕТСЯ КРЕСТЬЯНИН, ЧТО СТАЛ ЗЕМЛИ ХОЗЯИН

ВСТРЕЧИ М. С. ГОРБАЧЕВА С СЕЛЬСКИМИ ТРУЖЕНИКАМИ КАЗАХСТАНА

ЧИМКЕНТ, 29 мая. (Спец. корр. ТАСС — КазТАГ). Продолжая поездку по Казахстану, Президент СССР М. С. Горбачев прибыл сегодня из Кокчетава в Чимкент. Рабочая программа второго дня пребывания в республике свидетельствовала о намерении главы государства продолжить знакомство с положением дел в аграрной сфере.

Чимкентская область в этом плане объект интересный. Во-первых, в ней довольно благоприятные условия для ведения сельского хозяйства. Известна она и животноводством, и растениеводством, и овощеводством, много выращивается на ее территории фруктов.

А во-вторых, сельские труженики чимкентской земли зарекомендовали себя активными сторонниками новых форм внутрихозяйственных отношений. Здесь созданы государственно - кооперативные и производственно - арендные объединения, ассоциации и союзы крестьянских хозяйств. Арендные договоры с той или иной методикой расчета внедрены в подавляющем большинстве колхозов и совхозов. Все крепче становятся на ноги 250 самостоятельных крестьянских хозяйств, которые производят мясо и овощи, хлопок и кукурузу. Многие из фермеров уже вернули взятые у государства ссуды и готовы на свои средства выкупить технику и постройки. В республике появился первый крестьянский банк, финансирующий десятки фермерских хозяйств.

Дела и заботы крестьян-арендаторов, их успехи и проблемы стали главной темой бесед с ними Михаила Сергеевича. Они велись прямо на поле. Так было в овощеводческой бригаде Султана Жакипбаева в совхозе имени XXI партсъезда, у арендатора государственно-кооперативного объединения имени С. М. Кирова Алтынбека Зулпиева, у чабанов совхоза «Буржарский», где старшим Нурмахан Ордабеков...

Естественно, были в этих беседах и цифры, и тонны, и центнеры. Не злоупотребляя ими, приведем для понимания картины лишь некоторые. Бригада овощеводов С. Жакипбаева, в которой трудится шесть семей, арендует 83 гектара, выращивая на них капусту, помидоры, огурцы, морковь, перец, баклажаны, тыкву, лук, свеклу. Урожайность — 240 центнеров с гектара. У арендатора А. Зулпиева на 50 га работают всего 5 человек. В прошлом году, выращивая кукурузу на зерно, они получили по 78 центнеров с гектара, в нынешнем планируют 90.

А ведь это исконное крестьянское правило: вместе трудятся все члены семьи. Трудятся сплоченно и заинтересованно. Теперь такое стало возможным благодаря тому, что человеку создаются условия, при которых он перестает быть у земли наемным работником, а становится ее хозяином. А у хозяина — и психология хозяйская. Он ничего не сделает зря, кое-как, ничего не упустит, все просчитает, чтобы остаться с прибылью. А. Зулпиев, например, приводил Президенту свои многотысячные расчеты с точностью до рубля. Когда есть личный интерес, то и пески можно заставить на себя работать. Как это сделал крестьянин К. Есмурзаев, выкупивший отару овец и начавший облагораживать под пастбища пустыню, где расположено его хозяйство. Полторы тысячи овец держит, открыл счет в банке, заимел собственную технику.

Президент отметил, что новые формы хозяйствования как раз тем и ценны, что, пробудив у труженика инициативу, оборачиваются государству высоким урожаем, большей продуктивностью. То есть получается полная совместимость интереса личного и государственного.

Но, конечно, не все идет так гладко, как хотелось бы, и об этом в беседах было сказано немало. Выделим одну проблему, волнующую крестьян повсеместно: паритет цен на сельскохозяйственную и на промышленную продукцию. Нет для крестьянина этого паритета!

М. С. Горбачева это тоже заботит. Он говорил, что вопрос сложный, требует тщательной проработки, создания соответствующих механизмов. Словом, у государства этот вопрос, что называется, под пристальным вниманием. И скоро будет взят под соответствующий контроль.

В конце дня состоялась встреча с коллективом производственного объединения «Чимкентшина». Это предприятие ежегодно выпускает три с лишним миллиона автопокрышек для грузового, сельскохозяйственного и легкового транспорта. У него есть сложности, связанные с неритмичными поставками сырья, со сбытом некоторых видов продукции. Шинники делились с Президентом тем, как они справляются со своими проблемами. В этом году, например, им удалось впервые за длительный срок с превышением выполнять план по прибыли. Речь шла и об участии в развязывании трудных узлов предприятия союзных органов управления.

Состоялась встреча М. С. Горбачева с руководителями районов области. В ней приняли участие Н. А. Назарбаев, В. Х. Догужиев, В. И. Черноиванов, председатель Чимкентского областного Совета народных депутатов С. А. Терещенко.

Вечером Президент СССР, завершив знакомство с Чимкентской областью, прибыл в Алма-Ату.

В. АКИМОВ, В. БЕЗБРЕЖНЫЙ, Г. ГРОЙСЕР, В. ТАЛАНОВ.

Выходите на всенародный хашар!

ОБРАЩЕНИЕ

РЕСПУБЛИКАНСКОГО СОВЕТА ВЕТЕРАНОВ ВОЙНЫ И ТРУДА КО ВСЕМ ВЕТЕРАНАМ И ВЕТЕРАНСКИМ ОРГАНИЗАЦИЯМ УЗБЕКИСТАНА

Дорогие ветераны войны, ветераны труда, аксакалы нашей многонациональной республики! В многоотраслевой экономике Узбекистана по повышению жизненного уровня нашего народа весомую роль играет сельскохозяйственное производство.

Будет благополучие в этой важнейшей отрасли — значит, будет изобилие продуктов питания, поднимется жизненный уровень народа.

Учитывая все это, работники всех отраслей сельского хозяйства республики на своем курултае приняли на 1991 год большие обязательства по выращиванию хлопка-сырца, зерновых, овощей, бахчевых культур и плодов, по увеличению производства продуктов животноводства.

Мы с удовлетворением отмечаем, что все колхозы, совхозы, фермерские хозяйства, крестьянские дворы посевную кампанию и зимовку скота провели организованно и качественно, что заложило основу будущего урожая сельхозкультур.

Однако капризы природы, непрекращающиеся уже более месяца ливневые дожди, часто сопровождаемые градом, недостаток тепла нанесли огромный ущерб полям, садам, огородам и пастбищам.

Ущерб от стихии особенно велик в Каракалпакистане, Ферганской долине, Хорезмской, Бухарской, Джизакской и Сырдарьинской областях. Сильный ущерб понесли садоводческие и овощеводческие хозяйства Самаркандской области. Многие семьи сельских тружеников пострадали в результате селевых потоков, наводнений и ураганных ветров.

В эти тяжелые дни руководство Узбекистана предпринимает все возможное для ликвидации последствий обрушившегося на республику стихийного бедствия.

Республиканский совет ветеранов войны и труда обращается ко всем первичным, районным, городским и областным ветеранским организациям, ко всем ветеранам республики лично включиться в борьбу за быстрейшую ликвидацию последствий стихийного бедствия, вложить в это дело весь свой жизненный опыт, поднять всех своих родных и соседей, словом, личным трудом способствовать спасению урожая этого трудного года.

Нужно помочь труженикам села быстрее завершить пересев поврежденных сельхозкультур, обеспечить повсеместно получение полноценных всходов и организовать тщательный уход за посевами. Многолетний опыт показывает, что применение качественных и своевременных агротехнических приемов может ликвидировать сложившееся отставание и ускорить созревание высокого урожая.

Мы обращаемся ко всем ветеранам — животноводам, механизаторам, крестьянам-зерноводам помочь труженикам села в условиях этого года запасти больше кормов, повсеместно развернуть уход за кормовыми культурами, тщательно подготовить зерноуборочную и другую технику.

Наступили решающие дни заготовки коконов.

Мы обращаемся ко всем ветеранам-шелководам: помогите организованно и без потерь провести сбор и продажу государству этого ценнейшего для народного хозяйства сырья.

Мы обращаемся к ветеранам — овощеводам и бахчеводам, садоводам и виноградарям, заготовителям с просьбой обеспечить надлежащий уход за садами, овоще-бахчевыми культурами и виноградниками, вырастить и без потерь убрать урожай.

Каждый килограмм этой продукции должен быть заготовлен, переработан и доведен до дастархана трудящихся.

Мы обращаемся ко всем ветеранам, особенно строителям: выходите на всенародный хашар с тем, чтобы помочь пострадавшим от стихии в ремонте и строительстве жилья, восстановить все инженерные сооружения и объекты водоснабжения, поврежденные в результате стихийного бедствия.

Мы обращаемся ко всем ветеранам сферы культуры и быта, ветеранам системы торговли и общественного питания с просьбой сделать все, чтобы создать труженикам села максимально благоприятные условия для плодотворной работы на полях.

Сейчас, как никогда, нужно укрепить единство, дружбу трудящихся города и села с тем, чтобы помочь колхозам и совхозам, крестьянским хозяйствам преодолеть тяжелые последствия стихийного бедствия.

Республиканский совет ветеранов войны и труда выражает твердую уверенность, что все ветеранские организации, ветераны сельского хозяйства, промышленных предприятий, торговли, науки, культуры и искусства проявят высокое чувство патриотизма, воспримут беду, обрушившуюся на сельское хозяйство республики, как собственную беду и примут самое активное личное участие в работах по ликвидации тяжелых последствий стихийного бедствия.

УЗБЕКСКИЙ РЕСПУБЛИКАНСКИЙ СОВЕТ ВЕТЕРАНОВ ВОЙНЫ И ТРУДА.

УРОЖАЙ ОЖИДАЕТСЯ ОТЛИЧНЫЙ

Шелководы Ташкентской области приступили к сдаче коконов. Ежедневно они отправляют на приемный пункт по 80—90 тонн сырья для получения «серебристой нити». А с начала сезона уже сдано 400 тонн. По темпам заготовок впереди идут шелководы Бекабадского, Аккурганского, Галабинского, Орджоникидзевского и Янгиюльского районов.

Нынешняя весна оказалась неблагоприятной и для шелководов. С одной стороны, частые дожди ускорили развитие листвы на тутовнике, с другой — создали определенные трудности в организации выкормки шелкопряда. Из-за чрезмерной влажности воздуха в помещениях приходилось переносить грену в более сухие места, устраивать вентиляцию.

— Теперь все хлопоты и тревоги позади, — говорит главный агроном областного объединения шелководства А. Азизов. — По предварительным подсчетам урожай ожидается хороший. Качество шелкового волокна высокое.

В этом году в области оживили и раздали на выкормку в хозяйства 35.636 коробок грены. 30 тысяч дехканских семей занимались этим кропотливым делом. В этом году выращивались новые сорта коконов — Андижан-1, 2, Фергана-5, Барака, Бахт.

Сдача коконов продолжается. Шелководы уверенно идут к намеченному рубежу — им предстоит заготовить 1.850 тонн сырья.

Как в этом сезоне оплачивается труд шелководов? Стимулирование труда в этой трудоемкой отрасли ведется далеко не удовлетворительно. За килограмм коконов шелководы могут получить по 18 рублей 56 копеек. Но эта цена может снижаться в зависимости от качества сдаваемого сырья.

Помимо всего прочего, до сих пор еще гусеницы выкармливаются по старинке — в домах дехкан. Строительство червоводен на протяжении десятков лет в республике остается проблемой. А ко всему привычные и терпеливые дехкане, несмотря на неудобства в быту и нелегкий круглосуточный труд, продолжают заниматься этим важным делом.

Много говорят о необходимости выплачивать шелководам деньги за аренду помещений, электроэнергию, но ровным счетом ничего для этого не делается. Правда, ферганские шелководы кое-чего для себя добились — за килограмм выращенных коконов им решено выплачивать дополнительно по пять рублей.

П. НИШАНОВ, корр. УзТАГ.

СЕГОДНЯ В НОМЕРЕ:

ПУТЬ ИЗ МИЛЛИОНЕРОВ В БАНКРОТЫ — 2 СТР.

ЧТО СКАЗАЛ СТАЛИН В СВОЕЙ СЕКРЕТНОЙ РЕЧИ 5 МАЯ 1941 ГОДА! — 3 СТР.

СПУТНИК ТУРИСТА

«ШЕЛКОВЫЙ ПУТЬ» ПРОХОДИТ ЧЕРЕЗ ТАШКЕНТ — 4 СТР.

Сессии райсоветов

Состоялась пятая сессия Орджоникидзевского районного Совета народных депутатов двадцать первого созыва, на которой был рассмотрен организационный вопрос.

В связи с переходом на другую работу Г. С. Мирзимова освобождена от обязанностей председателя районного Совета народных депутатов.

Председателем Орджоникидзевского районного Совета народных депутатов избран депутат от 20-го избирательного округа А. Насыров, работающий первым секретарем районного комитета Компартии Узбекистана.

На сессии были рассмотрены также другие вопросы.

В работе сессии принял участие заместитель председателя Ташкентского областного Совета народных депутатов Р. К. Турсунов.

* * *

На прошедшей шестой сессии Чиназского районного Совета народных депутатов двадцать первого созыва был рассмотрен организационный вопрос.

Сессия освободила от обязанностей председателя районного Совета народных депутатов Ю. А. Хайдурова в связи с переходом на другую работу.

Председателем Чиназского районного Совета народных депутатов избран депутат от 54-го избирательного округа У. Умаров, первый секретарь районного комитета Компартии Узбекистана.

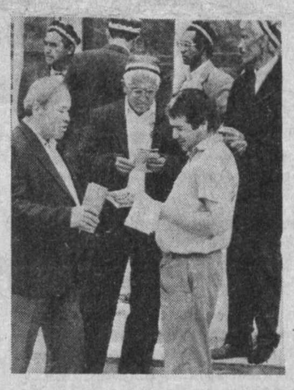

РЫНОК ТРЕБУЕТ ПРЕДПРИИМЧИВОСТИ

С ОБЛАСТНОГО СЕМИНАРА СЕКРЕТАРЕЙ ПЕРВИЧНЫХ ПАРТОРГАНИЗАЦИЙ

Очередной семинар - совещание секретарей первичных партийных организаций учреждений народного образования области, состоявшийся в Среднечирчикском районе, был посвящен вопросам работы партийных организаций в условиях рыночной экономики. В его работе приняли участие представители первичных партийных организаций Аккурганского, Ахангаранского, Бекабадского, Букинского, Коммунистического, Пскентского, Среднечирчикского и Галабинского районов.

На семинаре с лекциями выступили заместитель заведующего отделом межнациональных отношений аппарата Президента республики С. С. Сафаев, заместитель заведующего идеологическим отделом ЦК КП Узбекистана С. Ш. Курбанов.

«Пути и проблемы развития народного образования области в условиях рыночных отношений» — такова была тема «круглого стола», состоявшегося в рамках семинара.

На вопросы секретарей первичных партийных организаций отвечали и. о. заведующего областным управлением народного образования О. А. Таджиев, заведующая облздравотделом М. Ф. Бекназова, заместитель начальника областного финансового управления В. В. Киселева, начальник отдела общественного питания облпотребсоюза Б. Хасанов.

Участники семинара ознакомились с работой первичных партийных организаций школ №№ 1, 2, 57 Среднечирчикского района.

На семинаре были обсуждены кандидатуры, рекомендованные для избрания в совет секретарей первичных партийных организаций учреждений народного образования области.

* * *

Участниками семинара-совещания, состоявшегося в Калининском районе, были секретари первичных партийных организаций учреждений народного образования из Бостанлыкского, Калининского, Орджоникидзевского, Паркентского, Ташкентского, Чиназского районов. Перед ними с лекциями выступили проректор Института политологии и управления, доктор экономических наук А. Абдуганиев, заместитель заведующего идеологическим отделом ЦК КП Узбекистана С. Ш. Курбанов. Руководители различных отраслей народного хозяйства области ответили на вопросы участников семинара.

В ходе секционных заседаний участники семинара ознакомились с опытом работы первичных партийных организаций школ №№ 14, 15 и 45 Калининского района, обменялись мнениями по проблемам, связанным с формами и методами партийной работы в условиях рыночной экономики. На семинаре были выдвинуты и обсуждены кандидатуры для избрания в совет секретарей первичных партийных организаций учреждений народного образования области.

* * *

Итоговое семинарское занятие секретарей первичных партийных организаций области было проведено в Орджоникидзевском районе на базе Ташкентского государственного аграрного университета. В его работе приняли участие секретари первичных партийных организаций учреждений культуры, народного образования, здравоохранения, высших и средних специальных учебных заведений.

В ходе интересной дискуссии участники семинара обсуждали роль и место партийных организаций в решении задач, стоящих сегодня перед органами культуры, народного образования, здравоохранения.

Первый секретарь Орджоникидзевского райкома Компартии Узбекистана А. Насыров ознакомил собравшихся с работой, которая проводится в районе для укрепления позиций первичных партийных организаций.

Участники семинара с большим интересом выслушали выступление проректора межотраслевого Института повышения квалификации работников статистики и бухгалтерского учета Госкомстата СССР З. Сайдаминовой. Они приняли участие в работе «круглого стола», тема которого — «Пути и проблемы развития здравоохранения и народного образования в условиях рыночной экономики».

На вопросы секретарей первичных партийных организаций отвечали заведующий отделом Ташкентского облисполкома Т. Юлдашев, заместитель министра здравоохранения Узбекской ССР Б. Умурзаков, заместитель министра культуры республики Р. Нишанова, заместитель министра народного образования Узбекистана М. Курбанов.

Участники семинара ознакомились с работой первичных организаций санатория «Кибрай» и Аграрного университета.

Семинар - совещание вел секретарь Ташкентского областного комитета Компартии Узбекистана Ш. И. Джалилов.

Фото В. ТУРАЕВА.

КЛУБ ЗАЩИТЫ ПОТРЕБИТЕЛЕЙ

ТАШКЕНТСКАЯ ПРАВДА

НАШИ «ГОРЯЧИЕ» ТЕЛЕФОНЫ: 32-58-57, 33-02-92

Опять большая часть обращений в клуб связана с вопросами компенсаций и пособий. Любопытная деталь: в своих интересах клуб стали использовать не только обиженные потребители. Но и те, на кого они чаще всего жалуются: бухгалтеры, руководители учреждений. Некоторые из них даже требуют у клуба... толковых инструкций. Что ж, нас этот факт только радует. Выходит, нам доверяют и спешат посоветоваться, чтобы потом за свои просчеты не фигурировать в клубе как притеснители потребителя.

Ну а сегодня мы опять предоставляем слово постоянному консультанту нашего клуба — начальнику отдела Управления пенсий и пособий Министерства социального обеспечения республики Надежде Ивановне ЕФИМОВОЙ.

ВОПРОС

В. ЛИ, Галабинский район, колхоз имени Энгельса: «Обращаюсь к вам с просьбой за разъяснением по вопросу о целевых компенсациях за удорожание товаров детского ассортимента. Я работаю в школе учительницей, муж занят на сельхозработах в совхозе. У нас два сына, оба учащиеся. Но мне отказались выплачивать компенсацию, ссылаясь на то, что у моего мужа нет заработка за 12 месяцев (т. е. за год). Но ведь у него сезонная работа. Он работает в году 6 — 7 месяцев, получает зарплату за период работы на выделяемом ему участке земли.

Может ли указанная причина служить поводом для отказа в выплате компенсации?»

ОТВЕТ

«В данном случае В. Ли, скорее всего, имеет дело с некомпетентным работником, которому не знакома... формула определения размера средней заработной платы. А ведь все просто: необходимо всю сумму, заработанную за год, разделить на 12 месяцев. И не надо принимать в расчет 6, 3 или 2 месяца, которые человек фактически работал. Ну а уж потом заниматься подсчетом совокупного дохода семьи, который необходимо знать для определения размера целевой компенсации за удорожание товаров детского ассортимента».

ВОПРОС

Л. АНТОНОВА, Сабир-Рахимовский район: «При определении совокупного дохода моей семьи в бухгалтерии управления встал вопрос о количестве членов нашей семьи. Вообще-то, нас четверо: я, муж и две дочери. Одна учится в 9-м классе. Другой уже 18 лет. Но вот тот факт, что старшая работает, и стал причиной неурядиц. В бухгалтерии утверждают, что в таком случае — нас в семье не четверо, а... трое. Значит, и при определении совокупного дохода заработок старшей дочери в расчет не принимается, как и... она сама. Неужели это правильно?»

ОТВЕТ

«Конечно же, нет. В этой ситуации главным критерием «членства» в семье должно стать совместное проживание, ведение единого хозяйства. Если оба эти признака «имеют место быть» в семье Антоновых, их ячейка общества состоит из четырех человек».

ВОПРОС

Н. ОРЕХОВА, Чиланзарский район: «Я бухгалтер театра оперетты. Но из-за отсутствия толковых инструкций в вопросах выплат пособий чувствую себя не на высоте. А потому больше всего боюсь обидеть того или иного человека. Вот конкретный случай. Одна из работниц, пробыв в отпуске по уходу за ребенком 1 год и 3 месяца, вновь приступила к работе. Каким теперь у нее должен быть размер пособия на ребенка? Выплачивать ли теперь пособие по уходу за ребенком — 110 рублей? Или все же 80 рублей — пособие за ребенка (в возрасте от полутора до шести лет)?»

ОТВЕТ

«Ситуация действительно очень сложная. Итак, как же быть? Пособие по уходу за ребенком—110 рублей,—безусловно, сразу отпадает, ведь мама не ухаживает, а в основном работает. Сомнительно также, что уходом, бросив работу, занимается отец. Автоматически отпадает и пособие на ребенка от полутора и до шести лет, ведь малышу только 1 год и 3 месяца. На этот счет от Госкомтруда республики нами было получено следующее разъяснение: выплата пособия по уходу за ребенком прекращается и на этого ребенка назначается пособие — 40 рублей, как на всех детей до 16 лет (на которых не назначаются все иные пособия)».

Дежурный клуба А. КУЗЬМИН.

● В ЗАЩИТУ ГОРОДА ИМЕНИ ЛЕНИНА

САНКТ-ПЕТЕРБУРГ? НЕТ, ЛЕНИНГРАД!

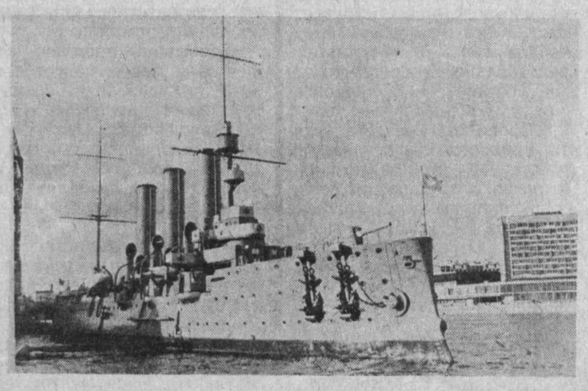

С именем Ленинграда связано многое в моей жизни. Еще совсем девчонкой мечтала я побывать в этом городе, где столько чудесных памятников культуры и зодчества. Не раз подумывала, что, быть может, наступит час, когда выйду на сцену знаменитого театра, где так любил бывать Пушкин.

Но прошло еще много лет, прежде чем увидела я Ленинград. Между детскими мечтами и первым выступлением на сцене «Мариинки» была Великая Отечественная война, многомесячная Ленинградская блокада, когда оборону города вместе с воинами всей страны держали и солдаты-узбекистанцы. Не могу забыть трагическое утро, когда военно-полевая почта принесла извещение из-под города Ленина о том, что там погиб мой брат Равиль.

И когда я впервые вышла на ленинградскую сцену в балете А. Хачатуряна «Спартак» — это было в 1953 году, — меня не покидало ощущение, что танцую в городе, к которому всю жизнь привязано мое сердце. Имя этого города и его образ кажутся мне неразделимыми. Вот почему, когда я слышу предложения о том, что Ленинграду надо вернуть его первоначальное имя — Санкт-Петербург, — не могу понять, зачем? Прислушайтесь, как тяжело звучит это старинное название и насколько музыкальнее имя, которое с 1924 года носит город. И еще: подвиг города в дни блокады не позволяет отказаться от имени Ленина. Или теперь называть яркую страницу истории города «Санкт-Петербургской блокадой»?

Галия ИЗМАЙЛОВА, народная артистка СССР, лауреат государственных премий СССР.

ПОМОЧЬ ЛИДЕРУ ПЕРВИЧКИ

Собрание одной из первичных парторганизаций Чиназского района началось недавно несколько неожиданно: председательствующий в общем списке проблем предложил присутствовавшим обсудить и заявление секретаря первичной партийной организации о... сложении последним своих полномочий формального лидера.

Нет, заранее предвидя множество вопросов на этот счет, отметим: причиной подачи в первичную заявления от секретаря стало отнюдь не нежелание его работать, добросовестно выполнять партийное поручение. И уж тем более не стремление капитулировать перед сложнейшими проблемами, вставшими сейчас и перед всей партией, и перед ее низовыми звеньями в первую очередь. Говорим об этом с уверенностью потому, что А. Сафин, а именно он обратился с заявлением в первичную, не побоялся встать у руля своей небольшой парторганизации в исключительно сложный и ответственный для нее момент. В момент, когда сразу несколько коммунистов, теперь уже бывших, подали в первичную заявления о выходе из партии. По сути дела решался вопрос о том, быть или вообще не быть первичной парторганизации в трудовом коллективе. И именно благодаря выдержке А. Сафина, нескольких других партийцев первичка не только выжила, но и обрела авторитет среди тружеников.

На вопрос же, почему именно в момент выхода первичной из кризиса ее лидер решил подать в отставку, сам секретарь ответил: «Потому что сегодня нашей первичке нужен новый лидер. Сил, желания работать мне не занимать. Об этом, кстати, сказал своим товарищам на собрании, попросив дать любое партийное поручение. Просто, на мой взгляд, у руля парторганизации сейчас должен стоять лидер иного плана: по современному мыслящий, более компетентный, более подготовленный. Ведь роль секретаря первичной парторганизации сейчас особенная. Ему приходится решать теперь множество вопросов. И умение умело вести разъяснительную, пропагандистскую работу в массах, способность отстоять, причем аргументированно, свою позицию в трудном споре с политическим оппонентом ему сейчас просто необходимы. Необходимы, наверное, каждому коммунисту, но секретарю парторганизации — в первую очередь.

Я, к сожалению, этими качествами не обладаю. Потому и предложил первичной избрать себе нового лидера. Тем более вижу — среди нас есть сегодня человек, отвечающий, на мой взгляд, всем требованиям, которые необходимо предъявить к секретарю. Об этом тоже сказал на собрании. И рад, что коммунисты меня поняли, поддержали».

Да, на собрании коммунисты первичной выразили полное доверие А. Сафину. Но и с его аргументами согласились. Поблагодарив за старательную работу своего

Партийная жизнь

прежнего лидера, избрали секретарем первичной другого коммуниста.

Трудно сейчас спрогнозировать успех или неудачу нового лидера первичной. Время покажет. Сейчас же, думается, необходимо отметить важную деталь: не по инициативе сверху, как бывало раньше, а непосредственно в первичных парторганизациях все больше и больше задумываются над проблемой роли лидера.

Возникла эта проблема, конечно, не вчера. И в прежние годы то и дело приходилось слышать сетования в горкомах, райкомах партии на отсутствие в низовых звеньях партии хорошо подготовленных лидеров первичных. И хотя райкомовцы подчас вкладывали в понятие подготовки нередко свой смысл, который зачастую подразумевал послушность, исполнительность секретаря, все же, отметим, по большому счету они были правы. Не так много было в первичных парторганизациях истинных лидеров. И это была не вина, а, скорее всего, беда первичных парторганизаций, которым в прежней общепартийной иерархии отнюдь не отводилась роль инициаторов в формировании, разработке политики КПСС. Роль винтика, исполнителя директив, поступающих из более высоких партийных инстанций, формировали и представления самих первичных о том, кому быть их лидерами. И далеко не всегда, скажем прямо, такие качества, как умение проявить инициативу, стремление действовать нестандартно в этих представлениях являлись главенствующими. Но именно эти-то качества сегодня все больше выходят на первый план. Ибо изменились сами условия существования партии. Решения XXVIII съезда партии, XXII съезда Компартии Узбекистна, предоставив немалые права первичным, одновременно изменили и представления о роли низовых звеньев КПСС, значении, которое играют в организации их работы в нынешних условиях секретари парторганизаций. Сегодня уже никто не придет из райкома и не укажет первичной, что, когда и как ей предстоит делать. Подтверждают это раздающиеся еще порой сетования некоторых первичных на отсутствие-де поддержки, а фактически опеки со стороны районных и городских комитетов партии. Нет, райкомовцы уже не спешат расписывать первичной ее работу «от и до». Да это, наверное, уже и не надо терпеть многим парторганизациям, все более успешно овладевающим навыками самостоятельной работы. Парторганизации, проникающиеся все большей и большей ответственностью за свою работу в коллективе, стремятся наладить ее в соответствии с требованиями сегодняшнего дня. Сделать это действительно вряд ли будет возможно без наличия в первичных настоящих лидеров, а точнее будет сказать — без их подготовки. И это, представляется, понимает все большее и большее число первичных, предъявляющих более высокие требования своим нынешним лидерам. Соглашаясь с такой линией многих первичных и в целом поддерживая ее, все же необходимо заметить, что, предъявляя новые требования своим секретарям, первички должны позаботиться и об организации помощи им. Помощи не на словах, а на деле.

О. МАКАРЕНКО.

ШАНСЫ «КРУГЛОГО СТОЛА»

Демократическое движение выступило с идеей «круглого стола» еще на первых массовых митингах в феврале—марте 1990 года. К весне нынешнего года общество уже не просто устало от конфронтации. Все большая его часть живет ощущениями страха в преддверии гражданского взрыва. Вряд ли случайно, что в этой обстановке необходимость «круглого стола» всех политических сил, требование создания коалиционного правительства народного движения и национального согласия были выдвинуты на внеочередном Съезде народных депутатов РСФСР.

Что касается ситуации, то она, по-моему, не только созрела, но и перезрела. Страна вошла не просто в очередной этап кризиса. Все серьезные аналитики и у нас, и на Западе считают, что речь идет уже о неуправляемости, распаде и общества, и государства. Разложение затронуло все сферы жизни, все регионы, каждого из нас. Мы вошли в ситуацию, где стало действовать жесткое условие: только использование определенной системы политических мер открывает начальную возможность выхода из кризиса.

Как показывает опыт ряда восточноевропейских стран, «круглый стол» используется там тогда, когда исчерпан авторитет старых властных структур, сложилось и действует широкое оппозиционное движение, когда, наконец, необходимо восстановить общественное равновесие, но уже с новым политическим содержанием. Почему же высшие общесоюзные законодательные институты власти не могут предложить вариант правительства народного доверия и национального согласия? Отвечая на этот вопрос, видный болгарский юрист В. Выльканов, характеризуя общественно - политическую ситуацию, сложившуюся весной 1990 года в его стране, сделал верный вывод о том, что возникла «политическая неполноценность Народного собрания». Думаю, доказывать сходство с нашей ситуацией излишне — это очевидно. Кризис доверия к действующей власти, переходящий в массовое игнорирование любых принимаемых ею решений, как раз и свидетельствует о сформировавшейся в обществе потребности в радикальной модернизации. Для перехода от тоталитаризма к демократии требуются нетрадиционные политические механизмы. «Круглый стол» как раз и позволяет разрешить политическую квадратуру круга, когда оппозиция делает вид, что она у власти, а власть делает вид, что она у нее есть.

Видимо, здесь аналог Восточной Европы вполне уместен. Там речь шла о глобальных вопросах — выживании, стабильности, безопасности, минимальной легитимации перераспределения власти. «Круглый стол» — это своеобразная шлюзовая камера всех сил. Повестка дня может окончательно сформироваться только тогда, когда начнется диалог. Однако есть одно бесспорное условие. С учетом участия различных политических сил республик — в этом наша специфика — на основе общей договоренности за скобки должен быть вынесен вопрос национальных отношений, территориальных претензий. Иначе — «круглый стол» обречен.

Точка зрения

Но есть вопросы, которые за скобки не вынесешь. Это вопрос формирования властных структур, пользующихся доверием людей. Не будет этого, будет продолжаться паралич власти.

Для того чтобы запустить механизм «круглого стола», необходимо соблюдение и других правил. Прежде всего это готовность и намерение участвующих в переговорах сил достигать политического компромисса. А это требует от участников достаточной политической культуры и отказа от идеологического популизма.

Устойчивость «круглого стола» находится в прямой зависимости от степени идеологической нейтральности ряда государственных институтов: армии, правоохранительных органов, госбезопасности. Учитывая данный аспект проблемы, задачи департизации указанных институтов должны ставиться (и решаться) на начальном этапе формирования «круглого стола».

И, наконец, последнее, что должно обсуждаться за «круглым столом». Пакет вопросов должен касаться самых больных проблем общества, от решения которых зависит судьба народа. Их набор сейчас уже выявлен и очерчен: как накормить и одеть народ, как обеспечить безопасность каждого человека.

Рассмотренные характеристики «круглого стола» показывают достаточную сложность его функционирования. Но, с другой стороны, он и появляется на политической арене как центральный элемент антикризисной программы. Как известно, апрельская межпарламентская конференция демократических фракций республиканских парламентов поддержала идею «круглого стола». Думается, и центр начал некоторое движение в этом направлении. Что я имею в виду?

Формула «1+9» — Президент СССР и руководители высших государственных органов союзных республик: РСФСР, Украины, Белоруссии, Узбекистана, Казахстана, Азербайджана, Таджикистана, Кыргызстана, Туркменистана — является шагом к «круглому столу». Удастся ли через эту формулу начать движение по выходу из кризиса? Ответ будет положительным только в том случае, если данная форма межреспубликанской консолидации сможет находить адекватные механизмы своей реализации, причем на всех уровнях власти.

Итак, консолидация политических сил и республик (естественно, на основе их добровольного участия) открывает перспективу для целой системы стабилизационных мероприятий, которые позволят стране отвинуться от края пропасти. Этот процесс, разумеется, не в силах снять противоречия ни между республиками, ни между республиками и центром, ни между различными политическими силами и общественными движениями. Кто рассчитывает на данный вариант эволюции советского общества, явно заблуждается, но компромисс по фундаментальным проблемам выживания сможет ввести кризисные процессы в относительно управляемое русло. Он позволит наконец придать этим процессам цивилизованный характер и убережет народ от бессмысленных гражданских конфликтов. Не случайно в «заявлении десяти» подчеркнуто, что в нынешнее ответственное время превыше всего должны быть поставлены интересы народа, практическая работа по выводу страны из кризиса, продолжению демократических преобразований в обществе, дальнейшей радикализации экономической реформы при одновременном осуществлении мер социальной поддержки населения.

Ни одна из партий не в состоянии взять на себя в одиночку бремя решения всех этих проблем. Только через согласие и компромисс лежит трудный путь возрождения страны. Те, кто предлагает через введение чрезвычайного положения прекратить падение в пропасть, должны отдавать себе отчет в том, что в этой черной дыре будут уничтожены все и вся, включая и инициаторов «железной руки». Неужели конец XX века будет свидетелем этого трагического феномена?

А. ЛАПШИН,
Институт международных экономических и политических исследований АН СССР.

ПРЯМАЯ ЛИНИЯ 32-58-57

— Слышала, что трое бизнесменов из Германии привезли в Узбекистан большой груз продовольствия и одежды. Кто они, эти богачи? Что ими движет?

Т. КАМЕНСКАЯ.
Алмалык.

Эти богачи — корейские миссионеры, живущие в Германии. Они передали в дар республике две тонны продовольствия, одежды, книг, которые будут распределены между детьми-сиротами и престарелыми людьми. Один из миссионеров остался в Ташкенте. Он решил посвятить себя созданию в нашем городе церкви «Сун Бог Ын».

Ташкентский государственный университет имени В. И. Ленина впервые стал местом встречи деканов факультетов русской филологии почти всех университетов страны.

Что же стало поводом для встречи в тот момент, когда опустели аудитории, завершился второй семестр для студенческой братии? Догадаться не так уж трудно: предстоящий новый учебный год. Темой номер один, обсуждавшейся на союзном совещании, стало изменение системы подготовки специалистов. Большинство руководителей факультетов поддержало переход на многоступенчатую систему обучения, как более эффективную. В общем-то, особой новизны в этой системе нет — она давно с успехом практикуется во многих зарубежных странах. Первая ступень включает в себя интенсивное обучение фундаментальным наукам. И занимает три года. Студенту, успешно прошедшему ее, присуждается степень бакалавра. Для того же, чтобы продолжить обучение, пройти более углубленную специализацию, одного звания бакалавра мало, требуется иметь определенный рейтинг. Зато после прохождения второй ступени обучения присуждается степень магистра. Но и опять, чтобы продолжить обучение в аспирантуре, одного звания «магистра» мало...

Как видите, все это позволяет поднять обучение на несравненно высокий уровень, поможет избавить преподавателей от необходимости тянуть нерадивого студента с курса на курс. И тогда, наверное, исчезнет из нашего лексикона старинное выражение — вечный студент.

Совещание завершилось, делегаты разъехались... Но скоро только, говорят, сказка сказывается. И все-таки хочется верить, что в Ташкенте доброе начинание осуществится очень скоро. Ведь инициаторами прошедшего совещания были преподаватели, ученые факультета русской филологии Ташкентского государственного университета.

Грани экономического сотрудничества

ДОГОВОР НАБИРАЕТ СИЛУ

Еще один документ стал свидетельством расширения экономических связей между Ташкентской и Чимкентской областями. Подписан договор, согласно которому агропромкомбинат «Шарк», что в Калининском районе, будет поставлять клубнику чимкентскому государственно - кооперативному объединению «Облзаготплодовощторг». Первые десять тонн уже отправлены заказчику.

— Для нас сотрудничество с соседями очень выгодно, — говорит директор объединения Абдумажид Битобаров. — В наших краях сезон созревания первых плодов начинается на месяц позже, чем в Узбекистане. Но благодаря прямым договорам с хозяйствами Ташкентской области наши прилавки в это время не пустуют. Мы получаем практически все виды ранних овощей. Следует пояснить: мы покупаем только излишки сельхозпродукции — по договорным ценам. В свою очередь, по такому же принципу отправляем партнерам картофель, яблоки. В системе нашего объединения — около семидесяти магазинов, работающих на аренде. Естественно, они заинтересованы в широком ассортименте. Магазины напрямую заключают договора с вашими хозяйствами, а привезенная продукция сразу идет на прилавки. Такая форма удобна и для магазинов, и для покупателей. Помимо ранних овощей, мы получаем бахчевые, плодоовощные консервы. Думаю, что перечень взаимных поставок будет увеличиваться.

...В Чимкентском областном комитете по экономике нам обрисовали полную картину явления, которое определяется словом «сотрудничество».

Немногим более ста километров отделяют Чимкент от Ташкента. В оба конца движутся автомобили и железнодорожные составы с грузами. В Узбекистан везут асбестовые трубы, шифер, запчасти к тракторам, цемент, трансформаторы, сурик, свинец. В Казахстан отправляются техника для возделывания хлопчатника, кабель, ткани, книги, хозтовары, одежда, спорттовары, детские игрушки, запчасти к хлопкоуборочным машинам...

В одном из промтоварных магазинов в Чимкенте выстроилась внушительная очередь: нарасхват шли изделия Самаркандской швейной фабрики. В книжных магазинах — продукция издательств Узбекистана. Таких «эпизодов» немало на каждом шагу. Это радует.

Но есть и огорчающие факты. Из-за отсутствия сырья ташкентское производственное объединение «Средазкабель» вынуждено было отказать чимкентскому «Электроаппарату» в поставке алюминиевого провода. По той же причине ахангаранский завод «Сантехлит» сократил поставки труб. Увы, этот перечень натолкнул на банальную, в общем-то, мысль: если бы каждый — будь то крошечный заводик или индустриальный гигант — отвечал за свои обязательства перед партнерами, то вместо ущербного дефицита появились бы полноценные товары. Пусть и по договорным ценам. Это одно из важнейших условий рынка и пренебрегать его законами — неразумно.

М. ГАРБУЗЕНКО,
корр. УзТАГ.

Хорошее настроение сегодня у испытателя деталей ПО «Фотон» Валентины Зененой. Качество изделий — отличное, план — в норме.

Фото Р. ШАРИПОВА.

ЭНЕРГЕТИКИ ДЕЛАЮТ ВЫБОР

Проблемам внедрения автоматизированных систем в энергетику на основе микропроцессорной техники посвящена республиканская научно - техническая конференция, открывшаяся 29 мая в Ташкенте. Ее организаторы — республиканский Дом экономической и научно-технической пропаганды общества «Знание», Институт энергетики и автоматики Академии наук Узбекской ССР и республиканское правление Всесоюзного научно-технического общества энергетиков и электротехников.

В выступлениях участников (география их представительства достаточно широка — Москва, Ленинград, Иркутск, Новосибирск) отмечались «слабые» звенья существующей системы управления технологическими процессами производства, передачи и распределения электроэнергии. До сих пор на крайне низком уровне остается оснащенность предприятий электрических сетей, электроэнергетических объектов средствами вычислительной техники. Все острее ощущается потребность разработки «советчика-диспетчера», который смог бы взять на себя анализ и разработку оптимального режима работы энергосистемы.

(Корр. УзТАГ).

СТАНДАРТЫ И РЫНОК

Действующую в стране государственную систему стандартизации предстоит существенно реконструировать и приспособить к работе в условиях рыночной экономики. Такое правительственное задание, если говорить максимально кратко, получили союзные организации, имеющие право утверждать государственные нормативно-технические документы. Вместе с ними за выполнение задания взялись союзные республики и заинтересованные министерства.

Стандарт — нормативно-технический документ, устанавливающий основные требования к качеству продукции, правила ее разработки, производства и применения. Под стандартом понимается государственный нормативный документ СССР или союзной республики. В нашем народном хозяйстве широко или относительно широко применяются международные стандарты — международной организации по стандартизации, международной электротехнической комиссии. Используются еще нормативные документы СЭВ, впереди — знакомство с европейскими стандартами.

До недавнего времени руководители отраслей гордились: на большинство видов продукции промышленности и сельского хозяйства разработаны стандарты. Такую стандартизацию ныне называют антирыночной, экстенсивной. Через нее командно-административная система управляла промышленностью, с ее помощью утверждался диктат производителя. И все-таки критиковать стандартизацию за прошлое не стоит: она соответствовала порокам нашей экономики.

Вспоминая прошлое, более или менее подготовленные покупатели не очень-то критикуют доперестроечную стандартизацию. Она в сущности в одиночку боролась против недобросовестных изготовителей, заваливавших рынок плохо сработанными товарами.

В новых экономических условиях государственные и республиканские стандарты будут содержать обязательные и рекомендуемые требования к качеству продукции. Такое построение нормативных документов применялось и раньше, но было, скорее, исключением, чем правилом. Теперь к обязательным требованиям решено относить лишь параметры безопасности продукции для жизни и здоровья населения, охраны окружающей среды, совместимость и взаимозаменяемость изделий. К рекомендуемым — требования, характеризующие потребительские и другие свойства. Необходимость их применения изготовитель и потребитель (заказчик) определяют при заключении договоров.

Теперь самое время указать зону действий стандартов. Их требования распространяются на все государственные, кооперативные, арендные, совместные и другие предприятия и организации, независимо от ведомственной принадлежности и форм собственности. Понятно, что требованиями стандартов обязаны руководствоваться граждане, занимающиеся предпринимательской деятельностью. Это принципиальное нововведение в систему государственной стандартизации.

Широкое распространение, надо думать, получат стандарты предприятий. Известно, что крупные и средние зарубежные фирмы выпускают продукцию по собственным стандартам, которые сами же и утверждают. Такой порядок был предметом зависти наших хозяйственных руководителей. Сам утвердил — сам отменил. С этой точки зрения удобство неоспоримое. При этом забывается, что фирменные стандарты по сравнению с национальными нормативными документами содержат, как правило, более высокие требования.

Комментируя нововведения в систему государственной стандартизации СССР, начальник отдела Госстандарта О. Куратов обратил внимание на одно немаловажное обстоятельство. Теперь система рассчитана на активную позицию потребителя. Он вправе требовать от изготовителя тех показателей качества продукции, которые декларированы в стандартах предприятия и зафиксированы в договоре на поставку.

В. БЕЛЯЕВ.
(ТАСС).

Село-91

ВОТ ТАК НАЛОГИ!

ПУТЬ ИЗ МИЛЛИОНЕРОВ В БАНКРОТЫ

ЕЩЕ НЕМНОГО, еще чуть-чуть, и от знаменитого до последнего времени колхоза имени Ленина Бекабадского района останутся только рожки да ножки под прежней красивой вывеской.

И дело не в том, что разучились здесь работать, что массовый синдром безделья охватил поголовно население хозяйства, что некий природный катаклизм разрушает сложившуюся инфраструктуру хозяйства. Дело в следующем: новые налоги и необходимость выплачивать компенсации не по плечу даже такому сельскохозяйственному гиганту.

В колхозе уже нынче с тоской вспоминают прошлый год, когда выручка от реализации продукции составила около восьми миллионов рублей, и печально констатируют, что нынче выручка поднимется до одиннадцати с лишком миллионов. «Поднимется за счет повышения расценок на нашу продукцию, что было бы хорошо, коль не означало бы запуск ой какой инфляции», — говорят здесь. Но и с инфляцией бы как-нибудь совладали. Не без потерь, конечно, но допустимых для миллионера. А вот налоги...

«Эх, налоги», — впору запеть хором работникам колхоза в преддверии падения рентабельности хозяйства с тридцати процентов до нолевой отметки. Да есть опасения, что не до песен будет.

Только шестидесятирублевые и прочие компенсации работникам за рост цен на товары потребуют отсчитать из колхозной кассы почти миллион двести тысяч рублей. Говорят: все одно, после эти средства из прибыли вы тратили на доплату по итогам года. Не все равно. Доплату получали люди по вкладу в производство, а компенсация выплачивается всем, хоть двенадцать месяцев ты работаешь в поле или на ферме, хоть два. В органы социального страхования из фонда оплаты тоже придется перечислить почти миллион двести тысяч рублей — против 159 тысяч прошлогодних. В фонд стабилизации потребуется пятьсот тысяч рубликов. А еще резко возрастают материальные затраты — с 1.771 тысячи рублей до 3.280 тысяч. Это за счет роста цен на семена, корма, удобрения, нефтепродукты, электроэнергию, запасные части.

Куда же бедному дехканину податься?

Последствия — печальные. Нолевая рентабельность расшифровывается просто. Это значит, что вместо почти двухмиллионной прибыли хозяйство, произведя то же, что и в прошлом году, количество продукции и продав ее по новым более высоким ценам, получит пятьсот тысяч рублей убытка. Фонд материального поощрения, который в прошлом году составил шестьсот тысяч, будет равен дырке в кармане плюс кукиш. Фонд социального и производственного развития (450 тысяч) тоже бесславно превращается в дым. Прощай, надежда на закупку новой техники, оборудования, расширение производства.

С чем еще придется расставаться по-английски, без долгих лобызаний? Похоже, с выделением средств на содержание жилья, коммунальных служб, детских учреждений.

Благое дело — ремонт дорог, понятно повышение налога на него втрое (колхозу придется изыскать еще 104 тысячи). Понятен резон введения платы за землю (еще готовь, колхоз, 357 тысяч). Вот только как бы не оказалось в результате всех финансово - экономических новаций, что возить по дорогам будет нечего и расти на земле ничто не выгодно.

У руководства колхоза, надо отдать должное, в этой, мало сказать, тревожной ситуации, остаются еще силы для сострадания к ближнему. «Мы-то — миллионеры, — говорят здесь, — а каково середнячкам или тем, кто и прежде еле концы с концами сводил?»

Не сладко. Колхоз имени Навои будет иметь минимум 233 тысячи рублей убытка и фантастическую рентабельность в минус 3,1 процента. У колхоза «Победа» положение обещается чуть лучше — рентабельность в полпроцента. Колхоз имени Дзержинского понесет 598 тысяч рублей убытков, и его рентабельность составит минус 6,7 процента. Все колхозы района принесут 1.023 тысячи рублей убытка, и средняя рентабельность их составит минус 2,6 процента.

«Веселая» перспектива разом заиметь столько банкротов со всеми вытекающими отсюда последствиями, включая обнищание населения, свертывание социальных программ, рост безработицы.

Знаем, бывает там: лопаются могучие картели или банки какие закордонные. Но на их месте тут же образуются новые картели и банки, мелкие фирмы, во всяком случае выпуск продукции не прекращается, идет лишь довольно жестокий поиск удешевления ее себестоимости. Что ожидается у нас в результате нововведений? В том же колхозе имени Ленина себестоимость продукции возрастет с 6,093 тысяч рублей до 10.109 тысяч, или на 66 процентов. Вот так экономия!

И самое печальное. В результате наверняка в ближайшие годы резко сократится выпуск даже дорогой продукции, так как просто не на что будет те же запчасти закупать. Тогда придется отменять непомерные налоги, коль не с кого их будет получать. Придется восстанавливать порушенное. Но уже сейчас ясны и просчитаны последствия, к чему же их допускать?

Из миллионеров в банкроты опустятся многие хозяйства. И это при том, что миллионеры-то они только по банковским платежам, а люди у нас, как известно, живут куда беднее, чем во многих других республиках, особенно сельчане. У нищего суму отымать — богатства не наберешь.

И бюджет области изрядно впоследствии пострадает. Уже в будущем году среднеобластной показатель рентабельности среди колхозов составит 0,8 процента. Среди совхозов — минус 2,5 процента. Совхозы, кстати, принесут больше четырех миллионов убытков, что практически сведет на нет резко сократившуюся прибыль колхозов — 4.269 тысяч рублей. Очевидно, что платежи в бюджет будут уменьшаться от года к году с бешеной скоростью. Если, конечно, не будет найдено какое-то решение проблемы.

В. БЕКМЕТОВ.

Из секретного досье

ЧТО ЖЕ СКАЗАЛ СТАЛИН 5 МАЯ 1941 ГОДА?

КОММЕНТАРИИ ИЗЛИШНИ?

По-моему, нет. Не только потому, что содержание речи снимает версию о мнимом призыве Сталина к «нападению на Германию». Представляется, что сегодня — ровно 50 лет спустя! — эта речь как бы приподнимает завесу, которую время опустило над событиями предвоенной поры. Она возвращает нас в незабываемую для моего поколения пору, когда действовали совсем другие обычаи и понятия, другие типы общественного поведения, другая лексика.

Пусть меня растерзают либералы, но я не хочу начинать с обличения оратора. Речь, выдержанная в строгой и стройной манере, может произвести впечатление — не говоря уже о том, как она тогда действовала на собравшихся в зале. Обе ее части (внутри- и внешнеполитическая) выдержаны в духе высокого доверия к аудитории. Например, Сталин сообщил в ней сверхсекретные данные о численности Красной Армии — 300 дивизий, — за которые дорого заплатил бы любой разведчик. Замечу, цифра соответствует действительности (на 21 июня 1941 года в Красной Армии было 303 дивизии).

Вкратце о военной части. Она содержала весьма оптимистические оценки состояния Красной Армии, ее перевооружения. Отставание он отметил только в работе военных учебных заведений, зато в произнесенных на приеме тостах хвалил танкистов, летчиков, артиллеристов. Не забыл Сталин даже конников, а в другом тосте сказал: «Красная Армия есть современная армия, а современная армия — армия наступательная», — что, кстати, вполне укладывалось в существовавшую тогда доктрину перехода после нападения противника от обороны к собственному наступлению.

Вы прочитали речь — неужели упрекнете ее автора в отсутствии логики? Или в надуманности ключевых положений? Неужели он не прав, предвещая гибель армии, партий и даже государств, руководители которых зазнаются и не учитывают уроков недавних событий? Или он не прав, выступая против легенды о непобедимости германской армии?

Прав. Но можно заметить центральную особенность мышления Сталина: он относит все эти предупреждения лишь к своим противникам, самое большее — к сидящим в зале командирам. Не к себе. Не к руководимому им правительству. Они непогрешимы.

Сегодня, с высоты исторической умудренности, виден колоссальный разрыв между «правотой» Сталина в его майской речи и реальными делами, оказавшимися противоположными провозглашаемым им самим же принципам.

КТО И КАК ГОТОВИЛСЯ

Май и июнь 1941 года стали временем, когда разыгралась трагедия шекспировского размаха. Трагедия, участниками которой стали две стороны: первая, состоявшая из профессионалов высокого класса, которых воспитывали Красная Армия и Советское государство. Это были военные аналитики, разведчики всех видов; советские дипломаты, работавшие за рубежом и в Москве. Их задача состояла в сборе достаточно надежной информации. Другая сторона — политические руководители, несшие ответственность за принятие решений. Они же эту информацию практически игнорировали.

Что в действительности происходило? Теперь мы точно знаем ситуацию: приказ на сосредоточение немецких войск по плану «Барбаросса» был отдан еще в конце 1940 года. Всего на Восток должно было проследовать 17 тысяч войсковых эшелонов. Они шли в пять «волн»: к февралю были переброшены 25 дивизий, в марте — еще 7, а в апреле — 13, в мае — 30. К маю на границе уже были сосредоточены основные силы «Барбароссы», на июнь оставалось доставить лишь 12 танковых и 12 моторизованных дивизий. Обо всем этом в Москву регулярно поступали данные военной и политической разведки. Сроки операции были назначены задолго: еще в первоначальной директиве от 18 декабря 1940 года было указано, что приготовления должны быть завершены к 15 мая 1941 года. Когда же Гитлер решил для обеспечения своего южного фланга предварительно провести операции на Балканах, то в апреле 1941 года дата «Барбароссы» была перенесена на 22 июня. И об этом разведчики также ориентировали Москву.

О подобных азбучных истинах предвоенного периода, может быть, и не пришлось бы напоминать, если бы не реанимация легенды о «превентивной войне». Извлекаются на свет давние аргументы (типа ссылок на речь Сталина от 5 мая) и даже те, далеко недостаточные оборонительные меры советского командования в апреле — мае 1941 года преподносят в качестве доказательства «агрессивных намерений» Сталина. Конечно, если выявлено столько заслуживающих осуждения деяний Сталина, почему бы не добавить к ним еще одно?

Поэтому не мешает напомнить о тех оценках советских намерений, которые давались не сегодня, а тогда — перед войной — немецким политическим и военным руководством. Еще в начале планирования «Барбароссы» в Берлине задавались вопросом: а как будут действовать русские? Ведь существовала политическая «презумпция» агрессивности СССР, которой придерживались идеологи национал-социализма. Тем не менее военные отвечали: «Не представляется вероятным, чтобы русские сочли себя способными на наступление крупного размаха».

Таково было исходное мнение. Когда же сроки «Барбароссы» стали приближаться, Гитлер высказал тревогу по поводу возможных превентивных действий с советской стороны. Это было 25 марта 1941 года. И примерно в это же время начальник генштаба Гальдер занес в свой дневник запись:

«Выдвигается вопрос о прикрытии Востока на случай русских превентивных мер. Но мы не должны поддаваться на поспешные меры. Я не верю в русскую инициативу».

11 апреля его мнение подтвердил отдел «Иностранных армий Востока» генштаба (разведка), определивший, что советская группировка продолжает носить «оборонительный характер».

Зато дневник Гальдера полон записями о завершении сосредоточения по плану «Барбаросса», о готовности к наступлению, в ходе которого, по записанным тем же Гальдером словам Гитлера, «дело идет о борьбе на уничтожение... Уничтожение большевистских комиссаров и коммунистической интеллигенции... Война будет отличаться от войны на Западе. В будущем на Востоке даже жестокость покажется мягкостью».

И после этого еще находятся авторы, повторяющие легенду о «превентивной войне»! Хотя они прекрасно знают всю предысторию долгого и сверхтщательного немецкого планирования — планирования нападения.

СУЩЕСТВОВАЛ ЛИ «ПЛАН ЖУКОВА»?

Драматизм ситуации в мае—июне 1941 года не нуждается в объяснении. Но в ней была еще одна особенность: как ни гнал от себя Сталин саму мысль о возможности немецкого нападения, он нехотя, но все-таки вынужден был реагировать на настойчивые предложения наркома обороны Тимошенко и начальника генштаба Жукова о необходимости контрмер — частичной мобилизации, подтягивания войск к границам. Меры половинчатые, противоречивые — но принимались, и если бы не были они приняты, то катастрофа была бы еще более глубокой.

В адрес обоих военачальников в последнее время было направлено немало упреков. Но сейчас выясняется, что они не были столь бездеятельными. Именно об этом говорит несколько неожиданный документ, сохранившийся в архиве в рукописи и предназначавшийся для И. В. Сталина. Его дата — 15 мая, а главная идея сводилась к тому, чтобы «ни в коем случае не давать инициативы действий германскому командованию, упредить противника в развертывании и атаковать германскую армию в тот момент, когда она будет находиться в стадии развертывания и не успеет еще организовать фронт и взаимодействие родов войск».

Объяснялось, что первая стратегическая цель советских войск должна состоять в разгроме главных немецких сил, развертываемых южнее линии Брест — Демблин, и в выходе к 30-му дню севернее рубежа Остроленка — река Нарев — Лович — Лодзь, Крейцберг, Опельн, Оломоуц. Последующей стратегической целью должно было стать наступление из района Катовице в северном или северо-западном направлении, овладение территорией бывшей Польши и Восточной Пруссии. Ни больше, ни меньше!

Большая радость для проповедников «превентивной войны»? Полагаю, что нет. Ибо при ближайшем рассмотрении документа от 15 мая выясняются странные обстоятельства. Какова была реальность осуществления такого глубокого замысла, если к маю о мобилизации и речи не было? Лишь в мае — июне проводится частичный призыв! И где было взять сил для операции глубиной в 200 — 400 километров? Нет сведений о том, обсуждался ли этот план, которому в публикациях присвоили название «план Жукова». Но мы знаем, что подобный план не стал реальностью. Не было отдано никаких соответствующих распоряжений и приказов. В силе оставались существовавшие планы, исходившие из «триады»: отражение первого удара — завершение развертывания войск — решительное наступление.

Здесь, да позволено мне будет высказать сугубо личное мнение, мне кажется, что идея Жукова вовсе не состояла в составлении какого-то плана. Она была отчаянной попыткой начальника генштаба довести до сознания Сталина серьезность положения и заставить его действовать. Ведь сколько бы ни пытался Жуков убедить Сталина иными методами, тот не слушал Жукова, обрывал его, надеясь войну оттянуть — сначала до осени 1941-го, а затем до весны 1942 года. В этих условиях Жуков вполне мог предложить Сталину даже не вполне реалистичную идею, которая своей необычностью могла привлечь внимание вождя и заставить его пойти на решительные шаги для предотвращения наступающей угрозы. Но шаги так и не были предприняты.

Что касается практических последствий речи 5 мая, в том числе тезиса «О наступательной армии», то представление о них может дать рассказ, который я слышал от генерала армии Николая Григорьевича Лященко. Лященко 5 мая был в Кремле, и его всегда мучил вопрос: если Сталин так ясно говорил о неизбежности войны, то почему так мало было сделано? Этот же вопрос он однажды задал маршалу Тимошенко, который уже в послевоенные годы посетил Ташкент, где Лященко командовал округом. Тимошенко рассказал следующее: в середине июня 1941 года он и Жуков добились возможности доложить Политбюро об опасной ситуации. Докладывал Жуков, заслужив гнев и недовольство Сталина. Досталось и Тимошенко. Когда же маршал напомнил Сталину о его недавней речи, тот ответил: «Это я сказал для народа, надо их бдительность повышать. А вам надо понимать, что Германия никогда не пойдет одна воевать с Россией». И добавил:

— Если вы там на границе будете дразнить немцев, двигать войска без нашего разрешения, тогда имейте в виду, что головы полетят.

Сказал — и захлопнул за собой дверь.

...Нет, далеко не все мы знаем о войне. Еще много работы предстоит историкам, политикам, писателям. Сейчас слышны громкие протесты против принижения великого военного подвига, против попыток вычеркнуть его из народного сознания. Я в числе протестующих. Но куда коварнее и куда опаснее принижение этого подвига давним методом лакировки, подчистки истории, замалчивания роковых просчетов. Правда о войне и предвоенном периоде горька. Узнаем мы эту правду медленно. Принято говорить: лучше позже, чем никогда. Но, может быть, лучше раньше, чем позже?

(Окончание. Начало в № 101 за 29 мая).

ВИЗИТ С БЕРЕГОВ ОКЕАНА

ЗАВТРА В ТАШКЕНТЕ НАЧИНАЮТСЯ ГАСТРОЛИ КАМЧАТСКОГО ДРАМАТИЧЕСКОГО ТЕАТРА

ТЕАТР

В июне ташкентские театралы встретятся с популярным не только на Дальнем Востоке, но и в других регионах страны коллективом — Камчатским драматическим театром. Созданный в 1933 году, он прошел нелегкий путь и завоевал добрую репутацию. В последние годы серия удачных гастролей и внимание центральной прессы подняли авторитет труппы, и теперь в городах с хорошей театральной традицией случается, что лишние билеты спрашивают за несколько кварталов.

Руководство театра сделало ставку на широкий спектр вкусов зрителей, отказавшись на какое-то время от постановки «элитарных» пьес, не собиравших в силу своей проблематики и сложности драматургического языка стабильно большой аудитории. С такой позицией трудно спорить: для провинциального города с населением 240 тысяч человек постановка Ионеско, Мрожека или Камю пока еще роскошь.

Сегодня люди ходят в театр, как на праздничную встречу, а не забегают впопыхах после работы. В Петропавловске - Камчатском удалось сохранить ту неповторимую атмосферу, которую, к сожалению, многие периферийные театралы (и не только они) утратили. Но самое главное то, что труппе удалось создать собственную и весьма большую для такого города аудиторию, и сегодня камчатский театр стал самым посещаемым на Дальнем Востоке.

Что же обещает гастрольная афиша? Она весьма разнообразна, и поклонники разных жанров не будут в претензии.

Конечно, наличие в репертуаре пьесы В. Губарева «Дача Сталина» кому-то покажется уступкой массовым вкусам. Однако именно эта пьеса по посещаемости оказалась рекордсменкой последних лет, когда интерес к личности Сталина был особенно велик. Далекая от совершенства в драматургическом отношении пьеса получила удачное воплощение и появилась на сцене, когда в ней была необходимость.

Удачей другого рода стала постановка спектакля по теперь уже знаменитому роману Владимира Войновича «Жизнь и необычайные приключения солдата Ивана Чонкина», в жанре анекдота пересказывающего страницы нашей истории, полного иронии, сарказма и горечи. Горечи за народ и его незаслуженные страдания. Инсценировка Валентина Зверовщикова, несомненно, лучшая среди других, появившихся в то время. «Это классическая русская сказка, — говорит В. Зверовщиков, он же режиссер спектакля, о своей работе. — Русская сказка об Иванушке-дурачке, вышедшем на бой с трехголовым драконом».

Говоря о спектакле, на который билет спрашивают за несколько кварталов от театра, я имел в виду «Лолиту». Шлейф скандала, потянувшийся в свое время вслед за романом Владимира Набокова, был подхвачен инсценировкой знаменитого Эдварда Олби. Сегодня шум вокруг «Лолиты» стихает. Роман, когда-то названный усладой маньяков двадцатого века, признан классикой мировой литературы. Нельзя при этом не вспомнить, что первая премьера «Лолиты» в нашей стране состоялась в камчатском театре.

Также первыми в стране дальневосточники показали инсценировку повести Куприна «Яма». Непростое произведение, потребовавшее от режиссера и актеров не только таланта, но и сценического такта, с успехом идет уже четвертый сезон. Спектакль выдержан в строгом стиле, и, несмотря на то, что рассказывает о падших женщинах, в центре внимания зрителей оказывается не проституция, а наше отношение к ней.

Гвоздь сезона-91 — постановка «Я стою у ресторана: замуж — поздно, сдохнуть — рано» по пьесе Эдварда Радзинского. Как и другие его работы, эта предоставляет возможность исполнительнице главной роли проявить свой талант во всем блеске. Иронично - восторженное отношение Радзинского к женщине широко известно. В «Я стою у ресторана...» оно приобретает форму игр и розыгрышей. Не слишком преуспевшая в жизни актриса встречается с человеком, которого она вполне могла бы обвинить во всех своих несчастьях. Обвинить и, наверное, отомстить. Но она женщина, и то, как она обходится со своей бывшей любовью, наверняка увлечет зрителя.

Три месяца тому назад труппа предложила своему зрителю еще одну премьеру — знаменитую пьесу испанца А. Касоны . «Деревья умирают стоя». Ценности, отстаиваемые ее персонажами, сегодня уже не воспринимаются как безусловные. Честь, достоинство, почтение к главе семьи — все это, мягко говоря, несовременно. Но именно на них строится жизнь старой синьоры Эухении, а ее способность жертвовать собой кажется безграничной.

Популярность французских комедий всегда была велика. Легкий, вальяжный юмор, неизменное внимание к эротическим темам, отсутствие сколько-нибудь глубокой проблематики. Все это привлекает возможность весело провести время и расслабиться. Комедия Клода Манье «Услуга за услугу, мадам!» — идеальный для такого намерения вариант. Молодой художник Блэз и его любовница закручивают интригу с целью женить Блэза на «мешке денег» и обеспечить себе таким образом чудную жизнь. Но... Впрочем, увидите сами.

Совершенно другой тип комедии, но тоже французской, — пьеса Жана Ануя «Генералы в юбках». Гипотетическая ситуация, когда во Франции к власти приходят женщины, анализируется вдоль и поперек. Природно высокий интерес женщин к вопросам пола возводится в ранг государственной политики со всеми вытекающими, порой экстравагантными последствиями...

И, наконец, «Опасные связи». Французский роман восемнадцатого века в переложении англичанина Криса Хэмптона. В центре пьесы опять-таки «месье Секс». На этот раз его энергичными слугами выступают мстительная маркиза де Мертей и циничный ловелас виконт де Вальмон. Работа над «Опасными связями» была завершена совсем недавно, во время гастролей театра в Бишкеке. Постановку спектакля финансировала известная страховая компания АСКО, что позволило художникам и костюмерам дать волю своей фантазии. В итоге: интересный сюжет и добротная драматургия пополнились эффектными декорациями, и «Опасные связи» стали настоящей костюмной пьесой о жизни средневековой Франции. Словом, зрелище, что надо!

А. ЧЕНКО.

КИРПИЧИ ЛЮБЯТ ПОГОРЯЧЕЕ

Начался выпуск продукции на первой отреконструированной очереди кирпичного завода совхоза имени Пятилетия УзССР. Теперь здесь применяется не угольный, а газовый обжиг.

Совхоз и прежде-то сам себя обеспечивал кирпичом. Его завод, который построен на арендованной в Янгиюльском районе земле, выпускал в год миллион двести тысяч штук дефицитного стройматериала. Но качество кирпича не удовлетворяло — угольный обжиг не позволяет добиваться нужной крепости. Затеяли реконструкцию своими силами. Самым сложным оказалось не достать необходимые материалы, не финансировать работы, а преодолеть многочисленные бюрократические препоны. Справились.

Готова первая линия по выпуску трех миллионов штук кирпичей в год. Столько же будет давать вторая линия завода. Дело прибыльное, учитывая высокую цену кирпича и возможность использовать договорные цены. Своим работникам, ясное дело, кирпич будет продаваться подешевле, на сторону — дороже.

ВСЕСОЮЗНЫЙ СИМПОЗИУМ ФТИЗИАТРОВ

В Ташкенте завершил работу симпозиум, посвященный актуальным проблемам иммунодефицитов при туберкулезе, хронических и других заболеваний легких. В нем приняли участие специалисты из 13 научных центров — Москвы, Ленинграда, Киева, других городов страны.

— Многие годы данные о заболеваемости туберкулезом занижались, и это приводило к успокоенности, ослаблению внимания к фтизиатрической службе, — сказал директор Научно-исследовательского института фтизиатрии и пульмонологии Минздрава Узбекской ССР, профессор А. М. Убайдуллаев. — В результате сейчас в некоторых зонах республики, особенно в сельской местности, заболеваемость туберкулезом среди взрослых и детей возросла вдвое.

Исследования показали, что на развитие заболевания оказывают влияние условия жизни, труда и быта людей, неполноценное питание. К этому добавляется экологический фактор, создающий благоприятные условия в развитии хронических заболеваний легких — бронхита, пневмонии. Снижает иммунитет к туберкулезу бесконтрольное применение пестицидов.

В нашем институте создана специализированная лаборатория, занимающаяся исследованиями иммунодефицита и иммунокоррекции при болезнях легких. Сейчас она расширяется и будет изучать генетические аспекты и проблемы наследственности, связанные с этими недугами. Но главной задачей службы остается профилактика легочных заболеваний. Симпозиум и призван объединить усилия медиков в борьбе против этого зла.

Л. СТРУННИКОВА,
корр. УзТАГ.

МЕЖДУНАРОДНАЯ ИНФОРМАЦИЯ

Из последних сообщений:

● БЕЛГРАД

Диалог о перспективах нормализации внутриполитического кризиса в Югославской федерации, оздоровления ее экономики начат в среду в столице СФРЮ. В нем принимают участие прибывшие туда председатели Европейского совета Жак Сантер и Комиссии европейских сообществ Жак Делор.

Во время состоявшейся встречи с премьер-министром Югославии Анте Марковичем и руководителем внешнеполитического ведомства страны они высказались за сохранение единства и территориальной целостности Югославии.

● БУДАПЕШТ

Дать объективный анализ состояния венгеро-советских экономических отношений, предложить пути выхода из сложившейся сложной ситуации в двухсторонних хозяйственных связях — такова была цель завершившихся в среду в венгерской столице венгеро-советских экономических дней.

В ходе дискуссий на форуме отмечалось, что между венгерскими и советскими предприятиями к настоящему времени подписано соглашений на сумму в 1,5 млрд. долларов, однако опыт прошедших месяцев показал, что фактически товарооборот из-за нехватки валюты у Советского Союза находится на значительно более низком уровне. Венгрия за этот период приобрела у СССР товаров на сумму в 400 млн. долларов и полностью рассчиталась за них, Советский Союз в свою очередь приобрел товаров у Венгрии на сумму в 500 млн. долларов, однако заплатил лишь 100 млн. долларов.

● ЛАГОС

В Лагосском технологическом колледже во вторник поздно вечером произошли беспорядки. В них приняли участие более трех тысяч студентов.

Студенты пытались штурмовать находящийся на территории студенческого городка коттедж ректора, но были отогнаны полицией. Два человека погибли, несколько получили серьезные ранения, сообщает агентство НАН. «Если бы не мы, они бы убили ректора»,—сказал в интервью НАН комиссар полиции штата Лагос Сани Ахмед. По предварительным данным, все началось с конфронтации между двумя группировками в местном студенческом союзе.

СОХРАНИТЬ КУЛЬТУРНОЕ НАСЛЕДИЕ

КРАКОВ, 30 мая. (Корр. ТАСС Михаил Малчун). Проблемы охраны мировых памятников культуры, сохранения самобытного наследия стран и регионов занимают центральное место в выступлениях представителей делегаций на пленарных заседаниях проходящего здесь симпозиума по культурному наследию государств — участников Совещания по безопасности и сотрудничеству в Европе.

Выступивший министр культуры СССР Н. Н. Губенко сказал, что симпозиум призван внести огромный вклад в дело взаимодействия всех народов на основе терпимости и взаимного уважения.

Коснувшись некоторых высказываний главы польского правительства Я. К. Белецкого на церемонии открытия, пытавшегося все беды свалить на коммунизм и «железный занавес», Н. Н. Губенко назвал их достойными сожаления и диссонирующими с общей конструктивной атмосферой симпозиума. Он осудил попытки некоторых делегаций использовать форум для воздействия на внутриполитические процессы в СССР.

Делегации 34 стран, участвующих в симпозиуме, а также представители ЮНЕСКО и других международных организаций минутой молчания почтили память советских воинов, спасших древний Краков от уничтожения.

МАССОВЫЕ ДЕМОНСТРАЦИИ

БЕЛГРАД, 30 мая. (Корр. ТАСС Михаил Овчаренко). По сообщению агентства ТАНЮГ, в утренние часы в албанской столице Тиране на центральной площади города началась многотысячная демонстрация. Ее участники выступили с требованием отставки правительства страны.

Манифестанты подожгли несколько грузовых автомобилей, забросали камнями здание расположенного на площади полицейского отделения. С целью предотвращения беспорядков полиция открыла стрельбу в воздух.

В настоящее время демонстрация продолжается. Из расположенного недалеко здания полицейского управления виден столб дыма.

По сообщению ТАНЮГ, в Тиране началась сессия Народного собрания Албании.

ИЗБРАН НОВЫЙ ПРЕДСЕДАТЕЛЬ ИНК(И)

ДЕЛИ, 30 мая. (Корр. ТАСС Александр Виноградов). Ветеран Индийского национального конгресса (И) 69-летний Нарасимха Рао сегодня единогласно избран рабочим комитетом партии на пост ее председателя вместо Раджива Ганди, трагически погибшего 21 мая. Первоначально, как известно, лидером партии была избрана вдова Раджива Ганди — Соня, однако она отклонила неоднократные просьбы возглавить ИНК(И).

Нарасимха Рао известен как близкий помощник Раджива Ганди, занимавший в свое время в конгрессистских правительствах посты министра иностранных дел, обороны, внутренних дел. Ныне ему сразу придется включиться в большую политику — в стране не завершены парламентские выборы, второй и третий их туры были отложены в связи с убийством Раджива Ганди. Уже на нынешнем заседании обсуждались вопросы выборной стратегии старейшей и крупнейшей партии Индии, шансы которой на победу достаточно велики.

Помимо политической деятельности, Рао известен как поэт и специалист в области поэзии.

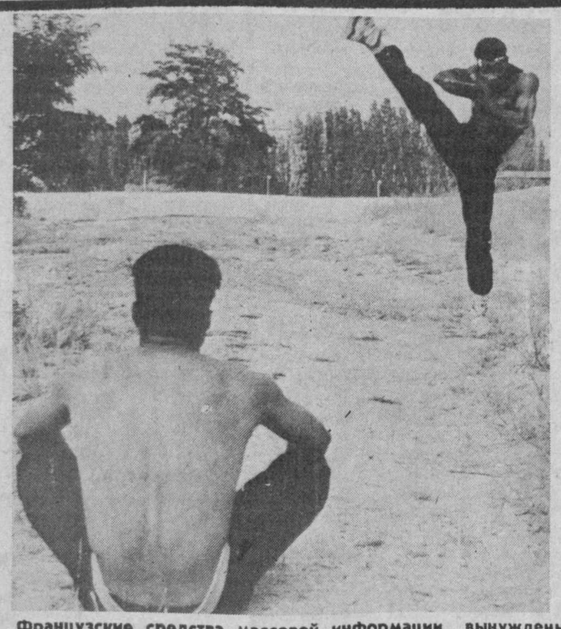

Французские средства массовой информации вынуждены констатировать, что в крупных французских городах, прежде всего на окраинах, полным ходом происходит процесс формирования молодежных преступных банд.

Сегодня многим из них по двадцать лет. Почти каждый живет с родителями и практически каждый — безработный. Они часто бывают приговорены даже к пожизненному заключению за особо жестокие, дикие преступления. И таких в современной Франции немало.

Для большинства молодых преступников характерно одно — полное пренебрежение моральными ценностями. Вдохновляли же их на варварские действия, по признанию многих, американские кинобоевики, которые без конца идут здесь на экранах кинотеатров и по телевидению.

Однако не следует забывать, что причины молодежной преступности связаны в первую очередь с высоким уровнем безработицы среди молодежи.

На снимке: члены банды «Черные драконы», главным оружием которых являются бейсбольные биты и приемы каратэ.

Фотохроника ТАСС.

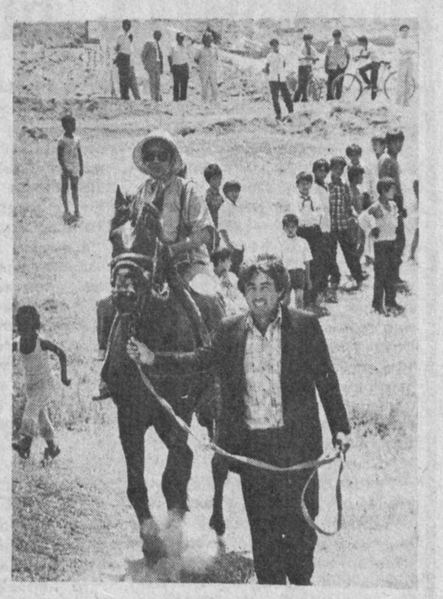

«Великий шелковый путь»: они уже в Ташкенте!

— Мы не могли проехать из Оша в Наманган, не побывав в Андижане — на родине великого Бабура, — сказал от имени большинства членов Международной экспедиции «Великий шелковый путь — путь диалога» генеральный секретарь археологических музеев Пакистана, профессор Сайфур Рахман Дар, когда представители трудовых коллективов и интеллигенции Андижанской области хлебом-солью встретили гостей на границе с Кыргызстаном.

Участники экспедиции побывали в литературном музее Захириддина Мухаммада Бабура, возложили букеты весенних цветов к его памятнику, ознакомились с экспонатами музея, расписались в книге почетных гостей.

Много впечатлений у гостей оставило посещение андижанской этнографической зоны— своеобразного музея народных промыслов и прикладного искусства под открытым небом, двух восстановленных и реставрированных мечетей, а также восточного базара, нового торгового комплекса «Андижан».

А Ташкент стал конечным пунктом пребывания Международной экспедиции ЮНЕСКО «Великий шелковый путь — путь диалога» на узбекской земле. Насыщенной была заключительная программа трехдневного пребывания гостей в столице Узбекистана.

120 членов экспедиции, ровно месяц совершавшие путешествие по Узбекистану и Таджикистану на автобусах и джипах, познакомились с достопримечательностями города, посетили древние городища Актепа и Шаштепа, побывали в Духовном управлении мусульман Средней Азии, музее антиквариата. На Узбекском телевидении состоялась пресс - конференция участников экспедиции по Великому шелковому пути. Гости побывали в Аккурганском районе, выезжали в Чарвак и Чимган.

На территории нашей республики экспедиция включала в себя знакомство с памятниками древнейшей цивилизации, которыми богата земля Хорезма, Самарканда, Бухары, Ферганской долины, изучение культуры и традиций народов Средней Азии.

Архитектурный памятник Ичан-кала в Хиве, занесенный ЮНЕСКО в список шедевров мировой культуры, древний город Шахрисабз — родина Тамерлана, величественные усыпальницы царской династии Тимуридов — эти и многие другие памятники оставили неизгладимый след у всех членов экспедиции.

Осуществление проекта ЮНЕСКО способствовало и оказанию помощи в зоне экологического бедствия, где побывали гости. По плану экспедиции жителям Приаралья безвозмездно переданы медоборудование и одноразовые шприцы.

В рамках экспедиции проведены международные симпозиумы, фольклорно - этнографические праздники, на которых гости познакомились с возрождением и развитием древних народных промыслов. Немало места в программе отведено вопросам организации взаимовыгодного экономического сотрудничества, торговли, развития международного туристического обмена между Востоком и Западом.

— Нынешняя экспедиция — это пролог большой и многолетней работы, которая перерастет в социально - культурное и экономическое освоение территории Великого шелкового пути,—сказал заместитель председателя Национального комитета СССР по проекту ЮНЕСКО «Комплексные исследования Великого шелкового пути — пути диалога», академик Академии наук Узбекской ССР А. Аскаров. — По инициативе ЮНЕСКО решено восстановить отдельные трассы древних путей, чтобы познать экономические и культурные связи народов Востока и Запада и способствовать их возрождению, взаимообмену, налаживанию нынешних торгово - экономических и культурных связей.

Маршрут по Великому шелковому пути вызвал повышенный интерес во многих странах мира и привлек ряд зарубежных фирм к сотрудничеству с узбекистанскими туристическими организациями. Уже подписаны протоколы о намерениях и достигнута договоренность с английской фирмой «Атам лимитед», китайской «Кульлунь», австрийской «Ист энд вест», западногерманской «Дельта райзен», греческой «Ники тревел туризм», французской «Си-би-си».

Совместными усилиями будут определяться варианты путешествий по древнему Шелковому пути — через различные регионы Средней Азии. По пути — знакомство с историческими памятниками и архитектурой лежащих на трассах городов и селений, с примечательными уголками природы. Для тех же, кто пожелает ощутить условия, в которых приходилось странствовать древним купцам, будут предложены караванные переходы через пустыни, подъемы на горные перевалы, переправы через реки...

(По материалам УзТАГ).

На снимках: участники экспедиции в Аккургане.

Фото В. ТУРАЕВА.

Дорога за горизонт

«Затерянный мир» по-памирски

...Восточно - Памирское нагорье. В столбах пыли за бортом машины скрылось синее, как само небо, зеркало озера Каракуль. За мостом через реку Музкол едва заметно ответвляется грунтовая дорога в белых соляных разводах. Она пробирается вдоль хребта Музкол в холмистой межгорной котловине. Покуда машина небыстро пробирается через кусты, вполне свыкаешься с неотвратимостью проникновения в душу пустынного, холодного, безжизненного, но одновременно пронзительно чистого ландшафта.

Над щебнистыми черными долинами, с чахлыми и редкими кустиками терескена возвышаются невысокие, мрачноватого вида горы. Только самые высокие из них прикрыты яркой блестящей чешуей льда. Красноватые осыпи на их склонах лишь слегка оживляют приглушенные тона высокогорной пустыни. Холод и ветер ни на секунду не дают забыть, что едем мы на высоте более четырех километров. Если еще и небо в облаках, то и вовсе мрачно, не по-земному в этих долинах. Таким бы я мог представить себе только лунный ландшафт.

Дорога петляет меж моренных холмов, и на одном из сотен их неожиданно замаячит настороженный силуэт архара, а то и пугливое стадо козлов. Тогда пустынные холмы и гряды станут загадочными и зовущими в свой нескончаемый лабиринт. Тем более что вот показалось у края дороги озеро: оно бывает только летом, а потом исчезает, как и щетинистая зелень окружающих склонов.

Незабываемое впечатление остается от созерцания Музкольского хребта. В ясный день, покрытые льдом грани остроконечных пиков сверкают таким неистовым блеском, что невозможно смотреть на эти режущие глаз сполохи. Зато в сумерки и непогоду хребет и его вершины кажутся мрачными и недоступными, и приходит на память перевод, что Музкол — Ледяная рука, а значит, не жди от нее добра.

Долго, как сама дорога, тянется на этом пути время, и незаметно дорога уходит из долины Кокуйбельсу, «лепится» к крутому склону Шералису. К нам с боковых склонов подступают крутые черно-коричневые шлейфы осыпей, а над ними застыли черные, блестящие скалы. И только крохотные поляны у ручья зеленеют живыми и радостными пятнами, и воздух наполнен медовым ароматом цветущих эдельвейсов. Эти зеленые полянки в мире камня кажутся чудом — на Памире всюду поджидают встречи с неожиданным и удивительным.

Тахтакорум — скотопрогонный перевал, но только для яков, а они в умении карабкаться по кручам не уступают архарам. Перевал этот тоже можно отнести к замечательным памирским неожиданностям: одно озеро на подъеме к седловине, другое — на самом перевале. И еще одно озеро— на спуске. Казалось бы, что в этом примечательного? А вот что — тахтакорумские озера находятся на высоте Монблана! Над ними в темно-фиолетовое небо врезаны такие же белоснежные грани и пирамиды пиков.

Длинный пологий спуск с перевала приводит нас в верховья реки Баляндкиик, в долину тысяч козлов и архаров, в один из «затерянных миров» горной страны Памир. На горизонте, в далеком хребте Зулумарт, горделивый пик с красной стеной словно поддерживает опрокинутую на горы синюю чашу неба.

Перед нами распахнул Тахтакорум двери в неведомый мир, в который очень редко приходит человек...

В. ТИМОШЕНКО.

Фото автора.

РЕКЛАМА—ОБЪЯВЛЕНИЯ

Поступайте учиться!

МИНИСТЕРСТВО НАРОДНОГО ОБРАЗОВАНИЯ УЗБЕКСКОЙ ССР
БЕКАБАДСКОЕ СРЕДНЕЕ ПРОФЕССИОНАЛЬНО-ТЕХНИЧЕСКОЕ УЧИЛИЩЕ № 20

ОБЪЯВЛЯЕТ ПРИЕМ МОЛОДЕЖИ

на 1991-92 уч. год

для подготовки кадров службы быта по специальностям:

ПОРТНОЙ (с узбекским языком обучения) — 3 года.

ПОРТНОЙ (с русским языком обучения) — 3 года.

Юноши и девушки, окончившие среднюю школу, принимаются в группы со следующими специальностями:

ПАРИКМАХЕР (с русским языком обучения) — 1 год.

РАДИОТЕЛЕМЕХАНИКИ (с русским языком обучения) — 2 года.

ПОРТНОЙ (с русским и узбекским языками обучения) — 1 год.

ПОРТНОЙ (с русским и узбекским языками обучения) — 2 года.

Время обучения в училище засчитывается в непрерывный трудовой стаж.

Учащиеся с 9-классным образованием получают стипендию 40 руб. и обеспечиваются бесплатно трехразовым питанием, одеждой. Учащиеся со средним образованием получают стипендию 80 рублей. Все учащиеся получают 50 процентов заработной платы во время производственной практики. По окончании училища учащиеся с 9-классным образованием получат диплом о среднем образовании и присвоении разряда по избранной специальности.

Отличники принимаются в высшие учебные заведения на льготных условиях.

Иногородним предоставляется благоустроенное общежитие.

Занятия проводятся в хорошо оснащенных и оборудованных кабинетах. Училище располагает вычислительной техникой для обучения учащихся по предмету информатика, работают клубы по интересам, спортивные секции, кружки технического творчества и художественной самодеятельности.

Прием документов до 15 августа.

Начало занятий с 1 сентября.

Поступающие предоставляют следующие документы:

1. **Заявление на имя директора.**
2. **Свидетельство о рождении.**
3. **Свидетельство об образовании.**
4. **Справку с места жительства.**
5. **Медицинскую справку ф-286.**
6. **Направление рай/горбытуправлений.**
7. **6 фотографий 3Х4 см.**

Адрес училища: г. Бекабад, Больничный городок, СПТУ-20. Автобусы №№ 3, 5, 6, 7, 8, 9, 10. Остановка «Горбольница». Маршрутное такси №№ 1, 1 «а», 5.

ЮНОШИ И ДЕВУШКИ! ОСТАНОВИТЕ СВОЙ ВЫБОР НА НАШЕМ УЧИЛИЩЕ, И ВЫ НЕ ПОЖАЛЕЕТЕ!

ДОБРО ПОЖАЛОВАТЬ В СПТУ-20 г. БЕКАБАДА!

ТАШКЕНТСКОЕ АВИАЦИОННОЕ СРЕДНЕЕ ПРОФЕССИОНАЛЬНО-ТЕХНИЧЕСКОЕ УЧИЛИЩЕ № 33 им. С. И. КАДЫШЕВА

ОБЪЯВЛЯЕТ ПРИЕМ УЧАЩИХСЯ

ПО ПРОФЕССИЯМ: **слесарь-сборщик летательных аппаратов, слесарь механосборочных работ, станочник широкого профиля, оператор станков с ЧПУ, токарь, фрезеровщик, электросварщик, швея-мотористка.**

Срок обучения для учащихся — юношей после увольнения из рядов Советской Армии — 6 мес. (иногородние обеспечиваются общежитием);

для учащихся с 11-летним образованием — 10 мес. (стипендия в размере 115 рублей, а также 50 процентов заработка от производственной практики).

Занятия начинаются по мере укомплектования групп.

Учащимся после 9-го класса со сроком обучения 1—2 года по окончании училища выдается документ о присвоении соответствующей профессии. Желающие могут учиться в вечерней школе при училище.

Учащимся со сроком обучения 3 года выдаются аттестат о среднем образовании и диплом о присвоении соответствующей квалификации по профессии.

С целью непрерывного обучения молодежи по техническим дисциплинам наше училище входит в состав экспериментально-учебно-научного производственного объединения Ташкентского машиностроительного института. Общий срок обучения — 7 лет.

Первая ступень учебы института проходит в училище в течение 2 лет.

Поступающие сдают вступительные экзамены по математике (устно), родному языку (диктант).

По окончании получают аттестат о среднем образовании и диплом по профессии.

Успешно окончившие училище продолжают учебу в Ташкентском машиностроительном институте или в авиационном техникуме.

Все учащиеся после 9 класса, поступившие в разные группы училища, обеспечиваются бесплатным питанием и обмундированием.

Время обучения в училище засчитывается в непрерывный трудовой стаж.

Занятия проводятся на узбекском и русском языках. В период обучения учащиеся пользуются льготами, предусмотренными для работников Ташкентского авиационного производственного объединения им. В. П. Чкалова.

Документы для поступающих в училище: заявление на имя директора, свидетельства: об окончании 9 класса или аттестат, о рождении или паспорт; справки: с места жительства, с места работы родителей; фотокарточки (3Х4 и 4Х5 см) — по 6 штук.

Наш адрес 700207, г. Ташкент, ул. Генерала Петрова, 331 (автобусы: №№ 30, 119, 151, 110, 192, 42, 44; трамваи №№ 6, 29, остановка «Училище им. С. И. Кадышева»).

Телефоны — 96-58-20, 96-39-72, 96-47-70.

СПУТНИК ТУРИСТА

СОВМЕСТНЫЙ ВЫПУСК «ТАШКЕНТСКОЙ ПРАВДЫ» И УЗБЕКСКОГО РЕСПУБЛИКАНСКОГО СОВЕТА ПО ТУРИЗМУ И ЭКСКУРСИЯМ

5.000 предложений «Монда турисмо»

Мы надеемся, что постоянные читатели рубрики «Спутник туриста» обратили внимание на наши публикации, связанные с международным языком эсперанто. Может быть, кто-то даже начал изучать этот интересный язык. А для тех, кто еще не вполне понял, какая связь между эсперанто и туризмом — наш сегодняшний разговор.

Я уверена: если к эсперантистам обратиться с вопросом: «Зачем вы выучили эсперанто?» — каждый второй ответит примерно так: «Чтобы расширить возможности общения с людьми разных стран мира, чтобы облегчить и расширить возможности для путешествий по миру». У непосвященных, естественно, возникает встречный вопрос: как может помочь в этом эсперанто, если пока он не является языком, обязательным для изучения.

А вот как. Во-первых, во всех странах (или почти во всех — даже на Гаити, в Гонконге, в Камеруне, в Андорре и в Сан-Марино) есть люди, владеющие языком эсперанто. Их имена, адреса и телефоны публикуются в ежегоднике Всемирной эсперанто-ассоциации. Ежегодник печатает адреса групп, клубов эсперантистов, есть там и адрес клуба эсперантистов при ташкентском Доме ученых. Поэтому, приезжая в какую либо страну по своим делам, вы можете позвонить не знакомому вам лично, но поименованному в ежегоднике человеку, попросить у него помощи, совета, консультации. И по нигде не записанному, но обязательному для эсперантистов правилу, вам не будет отказано. Более того, у вас спросят, есть ли где остановиться, деньги на дорогу, не нужен ли вам гид?

Если же захотите путешествовать организованно, к вашим услугам международная ассоциация «Монда турисмо».

«Монда турисмо» занимается организацией различных туристических мероприятий для эсперантистов. У ассоциации есть свои «фирменные» мероприятия—это ежегодные международные ярмарки эсперанто - туризма, курсы для экскурсоводов и организаторов туризма, международные симпозиумы фирм, где используется эсперанто.

Один из таких симпозиумов состоялся недавно в Махачкале. В нем участвовали представители 20 фирм. А с «Монда турисмо» сотрудничают туристические фирмы Австрии, Бельгии, Бразилии, Англии, Болгарии, ЧСФР, Китая, Финляндии, Франции, Испании, Венгрии, Ирака, Израиля, Италии, СФРЮ, Канады, Колумбии, Кубы, Мальты, Голландии, Польши, Португалии, Румынии, Сирии, Швеции, Швейцарии, Турции, Вьетнама и США.

Итак, если вы уже изучили эсперанто, вы можете связаться с туристическими фирмами, использующими эсперанто, для участия в одном из 5.000 мероприятий, проводимых «Монда турисмо». Адреса фирм есть в Ташкентском клубе эсперанто. А если вы еще не выучили язык, следите за публикациями «ТП» или приходите в любое воскресенье в наш клуб. С 11 часов он работает в Доме ученых АН УзССР, что находится в доме № 52 по улице Т. Шевченко. Мы готовы помочь вам.

Ф. СОБИРОВА,
член клуба эсперанто.

ЛУЧШЕ ГОР—ТОЛЬКО ГОРЫ

СОВЕТСКИЕ АЛЬПИНИСТЫ НА ВЕРШИНЕ ВОСЬМИТЫСЯЧНИКА

Десять участников республиканской казахстанской экспедиции в Гималаи совершили успешное восхождение на восьмитысячник Дхаулагири (высота 8.167 м). Они прошли по новому, еще никем не преодоленному маршруту на западной стене гор. Никто из спортсменов во время восхождения не пользовался баллонами с кислородом, что особенно ценится знатоками высотного альпинизма.

Один из покорителей Ринат Хайбуллин первым вернулся из базового лагеря в непальскую столицу и рассказал о подробностях экспедиции. Первая штурмовая пятерка — Юрий Моисеев, Андрей Целищев, Анатолий Букреев, Владимир Сувига и Ринат Хайбуллин — поднялась на вершину горы 10 мая. Спортсмены сделали фотографии, оставили на горе вымпелы экспедиции. К великой радости они обнаружили на вершине вымпелы, укрепленные там еще в 1988 году Казбеком Валиевым и Юрием Моисеевым, которые стали первыми советскими спортсменами, покорившими Дхаулагири вместе с чехом Золтаном Демьяном во время совместной экспедиции. То ночное восхождение, совершенное в альпийском стиле, во всем альпинистском мире было признано выдающимся достижением.

Вторая штурмовая пятерка — Валерий Хрищатый, Владимир Присяжный, Артур Шегай, Александр Савин и Заурбек Мизамбеков — поднялась на вершину 13 мая. «Погода нас, конечно, не баловала, но и не свирепствовала, как на других восьмитысячниках в этом сезоне, — рассказывает Ринат Хайбуллин. — Самым технически сложным был участок до высоты 6.200 метров, где средняя крутизна стены составляет порядка 80 градусов, но в некоторых местах приходилось преодолевать и отрицательные углы, так называемые «полки». Это все равно, что лезть по потолку».

Через несколько дней в Катманду вернулись и остальные участники экспедиции. Все живы и здоровы.

(ТАСС).

ПУТЕШЕСТВИЕ—ЛУЧШИЙ ОТДЫХ

ПРЕДЛАГАЕМ МАРШРУТЫ НА ИЮНЬ

Львов, с 3 по 7, стоимость 494 руб.;
Ленинград, с 5 по 9, стоимость 405 руб.;
Юрмала, с 18 по 27, стоимость 608 руб.;
Минск, с 17 по 21, стоимость 365 руб.;
Лиепая, с 30 июня по 8 июля, стоимость 524 руб.;
Ереван, с 28 июня по 2 июля, стоимость 397 руб.;
Ялта, с 17 июня по 7 июля, стоимость 678 руб.;
Москва, с 16 по 20, стоимость 488 руб.; с 23 по 27, стоимость 488 руб.; с 30 июня по 4 июля, стоимость 488 руб.;
Тольятти (т/б «Волга»), с 23 июня по 7 июля, стоимость 690 руб.;
Таллинн, с 26 по 30, стоимость 435 руб.;
Ленинград — Москва, с 24 июня по 6 июля, стоимость 646 руб.;
Анапа, с 20 июня по 4 июля, стоимость 699 руб.;
Сочи (т/б «Лазаревское», частный сектор), с 27 июня по 17 июля, стоимость 780 руб.;
Минск, с 26 по 30, стоимость 479 руб.;
Владимир (т/б «Улыбышево»), с 6 по 25, стоимость 680 руб.;
Львов, с 17 по 21, стоимость 494 руб.; с 24 по 28, стоимость 494 руб.

ЗА ПУТЕВКАМИ ОБРАЩАТЬСЯ: ТАШКЕНТ, УЛ. НАВОИ, 69 «а».

Ташкентское бюро путешествий и экскурсий.
Тел. 44-11-97.

Редактор А. Т. ПУКЕМОВ

Время подписания в печать по графику 20.00, номер подписан в 19.30.

ТАШКЕНТСКАЯ ПРАВДА

АДРЕС РЕДАКЦИИ: 700000, Ташкент ГСП, ул. Ленинградская, 32

● Приемная — 32-55-69. Секретариат — 33-05-22, 32-57-66. ● ОТДЕЛЫ: партийной жизни — 33-02-92, 32-55-51; пропаганды — 32-54-70; промышленности, транспорта и связи — 33-54-10, 32-56-44; капитального строительства — 32-56-65; сельского хозяйства — 33-02-92, 32-54-61; советского строительства — 32-58-57; науки и учебных заведений — 32-56-43; литературы и искусства — 32-57-45; информации — 33-54-10; 32-53-52; писем трудящихся и массовой работы — 33-12-83, 32-55-50; прием объявлений — 33-81-42. ●

Ордена Трудового Красного Знамени типография Издательства ЦК Компартии Узбекистана, г. Ташкент. Индекс 64673. Заказ 5228. Подписная цена — 6 коп. Розничная цена — 8 коп. 1 2 3 4 5 6 7 8 9 10 11 12