# ВАТАНПАРВАР

ЎЗБЕКИСТОН РЕСПУБЛИКАСИ МУДОФАА ВАЗИРЛИГИНИНГ МАРКАЗИЙ МАТБУОТ ОРГАНИ

● 1993 йил, 24 июль, шанба № 109 (242) ● Нархи 8 сўм.

Газета 1992 йилнинг 24 июнидан чиқа бошлаган

ЦЕНТРАЛЬНЫЙ ПЕЧАТНЫЙ ОРГАН МИНИСТЕРСТВА ОБОРОНЫ РЕСПУБЛИКИ УЗБЕКИСТАН

● Суббота, 24 июля 1993 г. № 109 (242) ● Цена 8 руб.

Газета издается с 24 июня 1992 г.


● УЛАРДАН ЎРНАК ОЛИШАДИ

## ОЛҚИШГА САЗОВОР

**...Тўйхонага кириб келган учувчилар кийимидаги кутараси иссиқ прапоршчик ҳамманинг эътиборини ўзига тортди. Айниқса армия ёшидаги йигитлар унга ҳавас билан қарар эдилар. Жумладан, Шаҳрихон авиация техникумини эндигина тугатган Ҳошимжон ҳам. Ушанда Ҳошимжоннинг қалбида ҳарбий бўлиш орзуси туғилган эди.**

Ҳошимжон Шокиров 1977 йили йигитлик бурчини ўташ учун армияга чақирилди. Ҳарбий ҳаво қўшинлари сафида оддий аскарликдан сержант унвонигача кўтарилди. Қисқа муддатли ҳарбий хизматини тугатгач, ота юртига қайтди.

Энди унинг олдида ягона бир мақсад — ҳарбий ҳаво кучларида ўз хизматини давом эттириш ораси турарди. Шу боис у кўп ўтмай авиация қисми командири зобит Т. Юсупов ҳузурига кириб кўнглидаги бор гапни айтди. Ушанда 1979 йилнинг ёз фасли эди. Командир унинг истагини қаноатлантирди ва таъмирлаш бўлими бошлиғи ҳузурига йўллади.

Самолётларни таъмирлаш бўлими бошлиғи капитан А. Семенов Ҳошимжонни очиқ чеҳра билан кутиб олар экан, шундай деди:

— Самолёт сўзи ҳавода учадиган техника маъносини англатса-да, унинг турлари жуда кўп. Уларнинг ҳар бирини қунт билан ўрганиб, ўзлаштириш лозим бўлади. «Йигит деган эр бўлур, меҳнат кўрса шер бўлур», деганлар. Ўйлайманки, сен ҳам астойдил меҳнат қиласан. Дастлаб сени етук мутахассисларимиздан бири — гвардиячи прапоршчик Толибжон Абдуқодиров ихтиёрига топшираман. Аминманки, у сенинг тез орада яхши мутахассис бўлиб етишишинг учун бор тажрибаси ва маслаҳатини аямайди.

Ҳошимжон Шокиров шу тарика прапоршчиклик хизматини бошлади. Устози ўгитларига қунт билан амал қилди. Бутун диққат-эътиборини ўз касб маҳоратини ошириш қаратди. Уқувли ва зеҳнли бўлганлиги сабабли тез орада ўзи мустақил равишда иш юритадиган бўлди.

Бугунги кунда етук мутахассис, меҳрибон ва талабчан мураббий бўлиб етишган, ўз шогирдларига қунт билан сабоқ бериб келаётган прапоршчик Ҳ. Шокиров ҳақида самолёт таъмирлаш бўлими бошлиғи катта лейтенант Б. Панченко ҳамда унинг шахсий таркиб билан ишлаш бўйича ўринбосари зобит В. Птицинлар шундай дейишди:

— Бир сўз билан айтганда, жамоамизда аҳиллик ва иноқлик, бир-бирига ёрдам бериш каби юксак инсоний фазилатлар жуда қадрланади. Қисмимизда малакали мутахассисларимиз кўп. Шулардан бири — гвардиячи прапоршчик Ҳ. Шокировдир. У олқишга сазовор бўлиб, сафдошларига намуна кўрсатиб келаётган ажойиб мутахассислардан.

**Капитан А. ҲАЙДАРОВ, «Ватанпарвар» мухбири.**

Суратда: **гвардиячи прапоршчик Ҳ. ШОКИРОВ.**
**Суратга туширган — муаллиф.**

ЎЗБЕКИСТОН РЕСПУБЛИКАСИ ПРЕЗИДЕНТИНИНГ ФАРМОНИ
**С. С. САИДҚОСИМОВНИ ЎЗБЕКИСТОН РЕСПУБЛИКАСИ ТАШҚИ ИШЛАР ВАЗИРИ ЭТИБ ТАЙИНЛАШ ТЎҒРИСИДА**

Саидмухтор Саидғозиевич Саидқосимов Ўзбекистон Республикаси ташқи ишлар вазири этиб тайинлансин.

**Ўзбекистон Республикасининг Президенти И. КАРИМОВ.**

Тошкент шаҳри,
1993 йил 22 июль.

ЎЗБЕКИСТОН РЕСПУБЛИКАСИ ПРЕЗИДЕНТИНИНГ ФАРМОНИ
**С. С. САФОЕВНИ ЎЗБЕКИСТОН РЕСПУБЛИКАСИ ТАШҚИ ИШЛАР ВАЗИРИ ВАЗИФАСИДАН ОЗОД ЭТИШ ТЎҒРИСИДА**

Содиқ Солиҳович Сафоев бошқа ишга ўтгани муносабати билан Ўзбекистон Республикаси ташқи ишлар вазири вазифасидан озод этилсин.

**Ўзбекистон Республикасининг Президенти И. КАРИМОВ.**

Тошкент шаҳри,
1993 йил 22 июль.

ЎЗБЕКИСТОН РЕСПУБЛИКАСИ ПРЕЗИДЕНТИНИНГ ФАРМОНИ
**С. С. САФОЕВНИ ЎЗБЕКИСТОН РЕСПУБЛИКАСИНИНГ ГЕРМАНИЯ ФЕДЕРАТИВ РЕСПУБЛИКАСИДАГИ ФАВҚУЛОДДА ВА МУХТОР ЭЛЧИСИ ЭТИБ ТАЙИНЛАШ ТЎҒРИСИДА**

Содиқ Солиҳович Сафоев Ўзбекистон Республикасининг Германия Федератив Республикасидаги фавқулодда ва мухтор элчиси этиб тайинлансин.

**Ўзбекистон Республикасининг Президенти И. КАРИМОВ.**

Тошкент шаҳри,
1993 йил 22 июль.

ЎЗБЕКИСТОН РЕСПУБЛИКАСИ ПРЕЗИДЕНТИНИНГ ФАРМОНИ
**С. С. САФОЕВГА ЎЗБЕКИСТОН РЕСПУБЛИКАСИНИНГ ФАВҚУЛОДДА ВА МУХТОР ЭЛЧИСИ ДИПЛОМАТИК ДАРАЖАСИНИ БЕРИШ ТЎҒРИСИДА**

Содиқ Солиҳович Сафоевга Ўзбекистон Республикасининг фавқулодда ва мухтор элчиси дипломатик даражаси берилсин.

**Ўзбекистон Республикасининг Президенти И. КАРИМОВ.**

Тошкент шаҳри.
1993 йил 22 июль.

УКАЗ
ПРЕЗИДЕНТА РЕСПУБЛИКИ УЗБЕКИСТАН
**О СОЗДАНИИ ФОНДА СОДЕЙСТВИЯ РАЗВИТИЮ МАЛОГО И СРЕДНЕГО БИЗНЕСА РЕСПУБЛИКИ УЗБЕКИСТАН**

В целях активизации развития рыночных отношений, совершенствования инфраструктуры рынка, оказания действенной материальной и финансовой поддержки малому и среднему бизнесу, а также учитывая многочисленные обращения предпринимателей республики:

1. Одобрить предложения акционерных обществ «Ипак йули» и «Агрохизмат», Узбекского республиканского акционерно - коммерческого банка «Тадбиркор», универсального коммерческого банка «Рустамбанк», совместного предприятия «Юнитекс интернейшнл» и других об учреждении Фонда содействия развитию малого и среднего бизнеса Республики Узбекистан.

2. Принять к сведению, что основными направлениями и задачами учрежденного фонда являются:

содействие проведению государственной политики в области поэтапного развития рыночных отношений путем поддержки малого и среднего бизнеса, формирования инфраструктуры рынка;

изучение рынка товаров и услуг, выделение в первоочередном порядке финансовых средств фонда предпринимательским структурам, выпускающим дефицитные товары народного потребления и оборудование, а также в целях создания новых рабочих мест, осуществления мер по ввозозамещению и экспорторасширению;

поддержка инновационной деятельности малых и средних предпринимательских структур, стимулирование разработки производства новых видов готовой конкурентоспособной продукции, привлечение отечественных и иностранных инвестиций для осуществления конкретных проектов;

разработка механизма контроля за эффективным использованием предпринимательскими структурами выделенных из фонда средств.

3. Для оказания государственной материальной и финансовой поддержки в становлении малого и среднего бизнеса направить на формирование фонда 500 млн. рублей из резерва Кабинета Министров.

4. Кабинету Министров Республики Узбекистан в месячный срок рассмотреть предложения учредителей о порядке организации деятельности фонда и мерах государственной поддержки его работы.

**Президент Республики Узбекистан И. КАРИМОВ.**

г. Ташкент,
21 июля 1993 г.

● ҚИСМ ВА БЎЛИНМАЛАРДАН ХАБАРЛАР

### САФДА ҚЎШИҚ ҚУЙЛАБ

**Ҳарбий хизматга чақирилгунимга қадар юриб кетаётиб, ҳеч ашула айтмаган эканман. Бир текис чиройли сафланган тўғлошлар қаторида тўриб, шаҳдам қадамлар босган ҳолда қўшиқ куйлашнинг ҳам ўзига хос жозибаси бор экан.**

Қисмимизда сафда юриш тайёргарлигига алоҳида аҳамият берилади. Сафдош дўстлар, жумладан кичик командирлар билан давра қуриб, қўшиқ матнини ёдлаганларимиз ва уни наинки машғулот вақтида, балки дам олиш пайтларида ҳам ҳиргойи қилиб юрганларимни ҳеч қачон эсдан чиқазмасам, керак.

Фурсатдан фойдаланиб, сержантлар — Дилмурод Аҳмедов ҳамда Равшан Камолов ҳақида илиқ гаплар айтим келади. Чунки менинг хизматга кўникишимда, барча қийинчиликларни енгиб ўтишимда бу кичик командирларимизнинг роли катта бўлмоқда. Ёзги мавсум ўқув машғулотларида бўлинмамиз яхши кўрсаткичларга эришишни мақсад қилиб, бу йўлда астойдил хизмат қилаяпмиз.

**Оддий аскар Д. ИЎЛДОШЕВ.**

### ОНАГА МАКТУБ

**«Ассалому алайкум ойижон! Тўполончи ўғлингиз ҳарбий хизматда юриб, сизни соғиняпти. Уйда юрган пайтларим, гапингизга қулоқ солмай, айтганингизни қилавермас эдим. Уйдан чиқиб кетиб, кўп жаҳлингизни чиқарардим.**

Ойижон, қулоқсиз ўғлим қандай хизмат қилаяпти экан, деб ўйланиб, юрагингиз сиқилмасин, ҳеч ҳавотирлан манг. Мен ҳам уч акам қатори ўз йигитлик бурчимни аъло даражада ўташни қатъий мақсад қилганман. Тўполончи болалар ҳам яхши хизмат қила олишларини исбот қилиш ниятидаман.

Мен хизмат қилаётган бўлинмада мутахассислигимиз бўйича ўқишлар бир маромда олиб борилмоқда. Ушбу мутахассисликни пухта эгаллаб олишимизда Р. Камолов, Е. Иброҳимов, А. Мамадалиев каби сержантларимиз яқиндан ёрдам бермоқдалар. Қисқаси, ойижон, мен ўз хизматимдан мамнунман. Шунинг учун тўполончи кенжатойингиздан асло ҳавотир олманг. Ёзги ўқув машғулотларидаги қўлга киритган ютуқларим ҳақида яна алоҳида ёзиб юборамаи, деб ўғлингиз.

**Оддий аскар Баҳром ЭГАМОВ».**

● ВЫСОКОЕ ПРАВО ОБУЧАТЬ, ВОСПИТЫВАТЬ, ТРЕБОВАТЬ

**Еще не ознакомившись с этим материалом, читатель может сделать вывод, что речь пойдет об ответственной и авторитетной службе младших командиров. И это именно так. Публикуемые ниже размышления нашего корреспондента построены в прямом созвучии с Обращением Министра обороны Республики Узбекистан к младшим командирам и классным специалистам Вооруженных Сил.**

## ЕСЛИ ТЫ СЕРЖАНТ...

СЛУЖЕНИЕ Отечеству, защита его целостности и неприкосновенности, свободы и мирного труда народа всегда было долгом каждого гражданина. И сейчас, когда Республика Узбекистан стала независимым и суверенным государством, роль и значение вооруженных защитников Родины неизмеримо возрастают, успешное выполнение ими своих задач во многом зависит от высокого духовного и морально-психологического настроя.

Эта основополагающая мысль изложена в первых строках Обращения Министра обороны, и тут же упреждается закономерный вопрос об истоках этого настроя, о том, как он вырабатывается у воинов. «Важная роль в формировании у личного состава верности Республике Узбекистан, своему народу, Военной присяге и воинскому долгу, а также глубокого уважения к истории и традициям своего Отечества принадлежит младшим командирам и классным специалистам».

Вдумываясь в содержание этих строк, невольно приходишь к выводу, что армия строится на понятии «Родина» и что она предана не чему-то отвлеченному, абстрактному, а Отчизне, той самой земле, на которой солдат родился, на которой он вырос и которую теперь защищает. И поэтому знание правдивой истории своей Родины, знание и ясное понимание своих истоков играет огромную роль в формировании молодого человека, ставшего в боевой строй унаследовавшего славные боевые традиции своих дедов и отцов.

СЕРЖАНТСКИЙ состав включает в себя таких же молодых патриотов Отечества, какими были полвека назад представители старшего поколения. Их любовь к Родине, ненависть к врагу, готовность к самопожертвованию ярко проявились в годы Великой Отечественной войны. Обучая и воспитывая подчиненных, младшие командиры фронтовики примером личного героизма показывали, как надо бить врага. И это поднимало их авторитет у солдат на должную высоту.

В истории 69-й стрелковой дивизии, сформированной в зимние месяцы в 1941 — 1942 годах в основном из призывников и военнообязанных Узбекистана и южных областей Казахстана, яркой страницей вписан подвиг старшего сержанта Джурахона Усманова. До войны он работал в колхозе имени Дзержинского Хавастского района Ташкентской области (ныне Сырдарьинская область). Обладая прочной трудовой закалкой и крепким волевым характером, он заметно выделялся в лучшую сторону в настойчивом изучении науки побеждать врага, досконально овладел всеми видами стрелкового оружия, постоянно помогал в этом и боевым товарищам.

Сильный, стойкий, грамотный воин-узбекистанец стал отличным фронтовиком. К осени сорок третьего Джурахон был назначен помощником командира взвода. В ночь на 29 сентября полк, в котором служил Усманов, начал форсирование реки Сож. Но противник обнаружил бойцов еще при их выдвижении к району переправы. И как только первые десантные группы отплыли от берега, враг открыл по ним интенсивный огонь. Преодолеть водную преграду удалось лишь батальону, в котором служил Джурахон.

Несколько десятков воинов укрепились на противоположном берегу реки и быстро окопались. Помкомвзвода видел, что то, чему учили он и другие сержанты солдат, пригодилось в боевой обстановке: действия подчиненных были грамотными и сноровистыми. Враг засыпал участок, захваченный с бою нашими бойцами, минами и снарядами. Но защищенные добротно вырытыми окопами и траншеями воины выстояли. Правда, за день напряженного боя были израсходованы почти все боеприпасы. Умело руководивший действиями подчиненных, помкомвзвода старший сержант Усманов к исходу дня нашел выход: вместе с бойцами он совершил вылазки в сторону от своих окопов, и за ночь воины набрали немало патронов и гранат.

Поединок с врагом продолжался. В течение двух суток удерживал Джурахон Усманов со своим взводом плацдарм на берегу реки. Было отражено 13 контратак врага. Перед окопами взвода нашли свой бесславный конец около 80 вражеских офицеров и солдат. Десять из них уничтожил лично помкомвзвода.

Джурахон Усманов вернулся домой с фронта. Но в сорок пятом скончался от полученных ран. Его именем названы улицы в Ташкенте и Янгиере, средняя школа в родном кишлаке. Имя героя — в сердцах однополчан, которые живут поныне, в делах и помыслах молодежи Узбекистана.

В боях с врагами прославил свое имя и другой узбекистанец — старший сержант Владимир Орешников. В августе сорок четвертого в бою за плацдарм на северном берегу реки Мемель случилось так, что выбыл из строя наводчик орудия. А фашисты все ближе и ближе... Тогда командир расчета В. Орешников сам встал к прицелу и продолжил огонь по гитлеровцам прямой наводкой. В этом поединке было уничтожено несколько целей противника, немало его живой силы.

В другой раз, в декабре того же года, старший сержант В. Орешников тоже вел огонь прямой наводкой и уничтожил четыре важных огневых точки врага, около взвода вражеских солдат.

До самой Великой Победы дошел артиллерист из Сурхандарьи. В запас уволился старшиной, полным кавалером ордена Славы всех трех степеней, что равнозначно званию Героя Советского Союза.

Высшей степенью отличия отмечены подвиги других наших воинов-узбекистанцев: это — старший сержант Сали Адашев из Намангана, старший сержант Мансур Абдуллин — из Андижанской области, старшина Узеир Абдурахманов из Навои; полными кавалерами ордена Славы стали старшие сержанты Сейт-Неби Абдурахманов из Намангана и Рахим Авезмуратов из Хорезма, сержанты Алимбай Аманбаев из Нукуса и Бултур Аманов из Андижана.

ПРИМЕРОВ героических подвигов младших командиров немало. В годы Великой Отечественной войны они продемонстрировали безграничную преданность Родине и народу. Они стойко переносили тяготы и лишения фронтовой жизни, обучая и воспитывая подчиненных, показывали пример мужества и отваги в бою. Под огнем врага, в непрерывных боях и сражениях, сержанты и старшины ковали личную выучку и учили подчиненных побеждать врага.

Это ли не является вдохновляющим началом для нынешних младших командиров, которые обязаны своими практическими действиями, личным примером увлекать воинов на глубокое изучение и совершенное овладение оружием и боевой техникой прививать любовь к военной службе, помогать изучать и точно выполнять воинские уставы и наставления, свои служебные обязанности, а в сложной ситуации действовать самоотверженно и решительно. Да, преемственность поколений — в строю, она — в продолжении и приумножении боевых традиций. В нелегком ратном труде, который служит основой формирования личности воина, развиваются способности военнослужащих, их характеры. Труд этот направлен на то, чтобы солдаты научились наиболее целесообразно действовать в боевой обстановке. А учат их этому в первую очередь сержанты.

Обучение солдат воинскому мастерству, умелому владению оружием и боевой техникой названо в Обращении Министра обороны важнейшей обязанностью сержантов. Предельно четко обозначены пути выполнения этой задачи: младшие командиры должны иметь высокие военные и специальные знания, отличную методическую подготовку, быть примером для подчиненных в учебе и службе, обладать безупречными моральными качествами.

В частях и подразделениях таких сержантов немало. В числе передовых командиров отделений — младшие сержанты Уктам Хуррамов и Эрка Бейжанов, командиры экипажей старший сержант Машраб Худайбердыев и сержант Мухаммад Юлдашев; они и их подчиненные на прошедших занятиях в поле показали высокое боевое мастерство. А после этого продолжили изучение военного дела, и большим подспорьем для новых успехов явился тот факт, что в этих воинских коллективах должные дисциплина и порядок, сплоченность солдат и сержантов, их душевное равновесие, которое стоит сегодня очень дорого. Большая заслуга во всем этом сержантского состава, который ратным трудом завоевал себе высокое право обучать, воспитывать и требовать.

И еще есть одна особенность у многих наших воинских коллективов: в лучших из них — атмосфера взаимного уважения, доверия, интереса друг к другу, атмосфера, при которой на деле, независимо от званий и служебного положения, все оказываются равны перед воинским долгом. Такие отзывы о воинских коллективах дают сейчас молодые солдаты. С душевной теплотой говорят они о своих младших командирах. Например, рядовой Е. Шарипов называет сержанта Тулкина Рузиева и младшего сержанта Равшана Мухамадиева, благодарные чувства за поддержку на первых порах службы высказывают старшим товарищам другие солдаты.

ЭТО — не случайное явление. Большинство наших сержантов поступают именно так, как говорится в Обращении: «Постоянная и твердая уставная требовательность младших командиров должна сочетаться с заботой о подчиненных, внимательным отношением к их запросам и нуждам». И младшие командиры, и классные специалисты, многие воины старшего периода службы помогают в эти дни новому пополнению быстрее встать в строй, освоить оружие и боевую технику. Как рассказывает рядовой Бахтиер Ахмедов, а также солдаты Абдурашид Уринбаев, Рустам Соатов и другие, в подразделениях, где они служат, к ним проявляется самое братское отношение, старшие сослуживцы для них — и учителя, и наставники. Быть такими старшими братьями и друзьями для молодых солдат как раз и призывает в своем Обращении Министр обороны сержантов и классных специалистов, всех воинов.

«Все мы — генералы, офицеры, прапорщики, сержанты и солдаты — члены одной семьи: Вооруженных Сил Республики Узбекистан, — говорится в Обращении. — Родина поручила нам свою защиту, и мы, несмотря ни на какие трудности, должны оправдать это высокое доверие!»

К этому хочется добавить: каждый солдат станет настоящим защитником Родины, если сможет подняться до высокого понимания своего долга. Помочь ему в этом — долг и обязанность наших сержантов.

**А. ВАЛУЙСКИЙ, корреспондент «Ватанпарвара».**

● ФЕРГАНА

## СЕЗОН ПЕРСИКОВ,

### ИЛИ ПОЧЕМУ РУССКИЕ БЕЖЕНЦЫ ВОЗВРАЩАЮТСЯ В УЗБЕКИСТАН

**Впервые за последние годы количество прибывших в Ферганскую область людей превысило число выехавших. Сегодня эта разница составила свыше 15 тысяч человек.**

Одна из вернувшихся — Тамара Павловна Денисова. На мой вопрос, почему вернулась, поначалу грустно улыбнулась:

— Да скажите, где бы я могла вот так разом нести домой два ведра с фруктами для варенья? Угощайтесь: одно — с вишней, другое — с абрикосами.

А потом уже всерьез продолжала:

— Конечно, боль еще не утихла. И даже не потому, что мы разорились — вернулись практически без денег. Боль за другое, и это трудно передать словами. Сюда, в Ферганскую область, я попала детдомовкой, родители погибли на войне. Помню, долго добирались, голодали, болели. Приехали. Поразились доброте узбеков — последнюю лепешку отдавали. Годы летели. Подросли мои сыновья, один работал на ферганском «Азоте», другой — на нефтеперерабатывающем. Были на хорошем счету, имели все — квартиру, машину, мебель. И как гром среди ясного неба — ферганская трагедия, которая потрясла всех своей жестокостью. Мы продали все и поехали на родину мою — в Курскую область. Хотя сыновей и уговаривали остаться. Приехали в Россию и... начались наши мучения. В самом Курске не было жилья. Нам не только его не обещали, но и встретили недобро. Переехали в поселок, где сняли комнату, но не было работы для парней. Дальше поехали в деревню на разведку — и там ощутили отпугивающую безысходность, пьянство, нищету и полное безразличие к судьбе стариков. Из Курской области поехали в Горьковскую. Ни работы, ни жилья, ни нормального отношения. А ведь мы ехали не нахлебниками, я привезла с собой двух сильных, неньющих сыновей, которые готовы были трудиться. Словом, родина не приняла нас. И сегодня, когда я слышу речи Ельцина о благе народа, я ему не верю. Судьба простых русских людей ему безразлична. Мы вернулись в Узбекистан. Уже на второй день сыновья приступили к работе. На «Азоте» нам дали временное жилье. Впервые я увидела, что нет на улицах пьяных. Не слышно матерщины, в транспорте всегда уступят место старшему любой национальности. Здесь самый вкусный и дешевый хлеб — от 10 до 20 рублей за буханку. Молоко стоит 34 рубля за литр. И еще: в Узбекистане на сегодня самые высокие из стран СНГ пенсии и стипендии. И как бы мне ни было больно, скажу, что сегодня лично я, россиянка, сирота войны и ветеран труда, верю президенту Каримову больше, чем Ельцину. Потому что у нас есть хлеб, есть мир и почитание старости. А что еще нужно человеку?

...Я проводила Тамару Павловну до остановки. Тут же загорелые руки узбека-подростка предложили ей свою помощь. Троллейбус тронулся, а я подумала: как хорошо, что моя родная Фергана снова пахнет розами и спелыми фруктами, а не порохом. Так бы и дальше...

**Г. БИЛЯЛИТДИНОВА (спец. корр. «Правды»).**
**(«Правда», 21.07.93 г.).**

# „ФУҚАРОЛАР ҚОНУНДА БЕЛГИЛАНГАН ТАРТИБДА ҲАРБИЙ ЁКИ МУҚОБИЛ ХИЗМАТНИ ЎТАШГА МАЖБУРДИРЛАР“

*(Ўзбекистон Республикасининг Конституциясидан)*

● МУҚОБИЛ ХИЗМАТ: ҚОНУН ВА ИЖРО

# ПРЕЗИДЕНТИМИЗ ВА ҲУКУМАТИМИЗДАН МИННАТДОРМИЗ

**«Фуқаролар қонунда белгиланган тартибда ҳарбий ёки муқобил хизматни ўташга мажбурдирлар». (Ўзбекистон Республикасининг Конституциядан). Очиғи, газетамиз саҳифаларида бошқа мавзуларга нисбатан бир оз камроқ ёритилаётган ушбу мавзу — Муқобил хизмат ҳақида атрофлича, яъни далил-исботларга таянган ҳолда фикр юритишга жазм қилар эканман, хаёлимни баъзи бир билиб-билмай, олди-қочди гап-сўзлар атрофида ўралашиб юрадиган ота-оналардан эшитган узуқ-юлуқ қочиримлар чулғаб олади.**
**Шу ўринда, «хўш, бу мантиқан асоссиз қочирим гаплар нималардан иборат?» деган ўринли савол туғилиши табиий. Улар асосан муаллифи номаълум қуйидаги қабилдаги уйдирмалардир: «Ҳой, овсинжон, эшитдингизми, фалончининг боласи уйида юриб армия муддатини ўтармиш. Пистончининг боласи эса...», «Фалончининг боласи армияга бормасмиш, ўзи ишлаб юрган жойида прасат тўлаб турса, бўлди эмиш. Бу ерда бир гап бор-ов...», «Дадаси, Сиз ҳам военком билан гаплашинг, бизнинг ўғлимизни ҳам уйда юриб армияни ўтайдиган қилиб қолдирсин...». Қисқа қилиб айтганда, ҳарбий хизмат ёшига етган баъзи бир ўсмирларнинг ота-оналари ўз фарзандларини муқобил хизматда қолдиришни илтимос қилиб, мудофаа ишлари бошқарма ва бўлимларига мурожаат қилишади. Ваҳоланки, ўтган йилнинг 3 июлида Ўзбекистон Республикасининг Олий Кенгашида «Муқобил хизмат тўғрисида» Қонун қабул қилингач, мудофаа ишлари бошқарма ва бўлимлари ходимлари томонидан мазкур Қонун моҳиятини тушунтириш ишлари кенг кўламда олиб борилган бўлса-да. Тўғри, собиқ Иттифоқ парчаланган илк кезларда бундай илтимослар тез-тез бўлиб турган. Эндиликда Ўзбекистонимиз ўз Мустақиллигига эришгач, ҳақиқий ҳарбий хизматдан ўғилларини турли йўллар билан олиб қолишни ўйловчилар сони кескин камайди. Бироқ, онда-сонда бўлса-да бундай салбий ҳолатларнинг бугунги кунда ҳам учраб туриши кишини ажаблантиради.**

## ҚОНУН ҲАММА НАРСАДАН УСТИВОРДИР

Келинг, яхшиси фикримиз исботи тариқасида ҳаётий мисолларга мурожаат қилайлик: ҳарбий қисмларнинг бирида хизмат қилаётган оддий аскар Н. кунларнинг бирида меҳрибон волидасига «армияда жуда қийналиб кетаяпман», деган маънода мактуб битади. Арзандаси (ҳар бир ота-она учун ўз фарзанди арзанда) хатини олган она қўярда-қўймай умр йўлдошини (аскарнинг отасини) ўғли хизмат қилаётган қисмга йўллайди ва пухта уқтиради: «Бировларга хўрлатиб қўядиган ўғлим йўқ, менинг, дарров олиб келинг. Ўғлимизнинг уйда юриб хизмат қиладиган чорасини топамиз. Нима, фалончининг боласини бизнинг фарзандимиздан ортиқ жойи борми?!».

Хотинининг шу гап-сўзларидан кейин жаҳл отига минган ота тезда бориб, ўғлини уйига олиб келади. Ўғлининг нима учун «қийналаяпман», деб ёзгани, эркатойининг сўзлари нотўғри ёки ростлиги билан, шунингдек, унинг командирлари билан суҳбатлашиб, ҳақиқатни аниқлашга қизиқмайди ҳам. Мабодо у ўғлининг сафдошлари, катта ва кичик командирлари билан суҳбатлашганида эди, асло бундай қилмаган бўларди.

Негаки, армияда эндигина тўрт ой хизмат қилган оддий аскар Н. нинг қийналган нарсаси: эрталаб барвақт уйғотишгани ва хоҳлаган пайтда шаҳарга чиқиб ялло қилиб келишга ижозат беришмагани, холос. Шу ўринда айтиш кераки, у билан бир чақириқда аскарлик кийимини кийишган тенгқурлари аллақачон ҳарбий ҳаётга кўникишиб, командирлари буйруқлари ва топшириқларини сўзсиз бажариб юришибди.

Қисқаси, ўз арзандаларини қанотлари остига олишган ота-она бўзчининг мокисидай, галма-галига район мудофаа ишлари бўлимига қатнай бошлашади. Ниятлари эса аён: нозиктабиат ўғилчани уйда юриб хизмат қиладиган йўлини топиш. Район мудофаа ишлари бўлими бошлиғи ҳам, бошқа ходимлари ҳам уларга зудлик билан ўғилларини хизмат қилаётган қисмига жўнатишлари шарт эканлигини, акс ҳолда Н. нинг Қонун бўйича жазога тортилиши муқаррарлигини айтишади.

Қайсар ота-она бу гап-сўзларга беписандлик билан қарашади ва шу тариқа орадан қарийб уч ой вақт ўтиб кетади. Оқибатда ўғли ҳарбий судга чақирилади ва қилмишига яраша жазоланади. Энди уларнинг ўғлини эрталаб барвақт уйғотишса-да, шаҳарга айланишга қўйишмаса ҳам (ҳарбий қисмдалигида ҳар ойда бир-икки маротаба бўлса-да шаҳарга чиқиб турарди) шикоят қилаётгани йўқ. Чунки яхши биладики, интизомий батальондан белгиланган муддат тугамасдан чиқишга йўл йўқ!

Яна бир мисол: ўрта маълумотли, соппа-соғ, олий ёки ўрта-махсус, ёхуд ҳунар-техника билим юртида ўқимайдиган Э. нинг армияга чақирилув муддати бўлиши биланоқ, унинг ота-оналари типирчилаб қолишди: дастлаб ёлғиз ўғиллари эканлигини айтиб кўришди, сўнгра муқобил хизматда олиб қолиш йўлларини излай бошлашди. Хўп елиб-югуришди, аммо улар учун ҳеч қандай ижобий натижа чиқмади.

Кейин улар «ётиб қолгунча, отиб қол», деган нақлни ўзларича талқин қилишди чоғи, район мудофаа ишлари бўлимидан такрор ва такрор чақирув қоғози келишига қарамай, ўғилларини бўлимга юборишмади. Натижада Э. ички ишлар ходимлари ёрдамида мудофаа ишлари бўлимига олиб келинди. Агар унинг ота-оналари шунда ҳам баҳона излаб, ўғилларини ҳарбий хизматдан олиб қолишга уринганларида Қонун олдида жавоб беришларига тўғри келарди.

Юқоридаги мисолларни келтиришдан мақсадимиз — ота-оналар Ўзбекистон Республикасининг «Умумий ҳарбий мажбурият ва ҳарбий хизмат тўғрисида» ги ҳамда «Муқобил хизмат тўғрисида» ги Қонунларини тўлақонли билганларида бундай салбий ҳолатларга дуч келинмасди, дейиш. Чунончи, «Умумий ҳарбий мажбурият ва ҳарбий хизмат тўғрисида» ги Қонун 1-моддасининг 6-бандида ва 42-моддасида шундай дейилган:

«Эркак фуқаролар, башарти, саломатликлари ва ёшлари нуқтаи назаридан ҳарбий хизматни ўташга яроқли бўлсалар, ҳарбий хизматга чақирилишлари шарт».

«Ўзбекистон Республикаси Қуролли Кучларида хизмат қилиш республика ҳар бир фуқаросининг муқаддас бурчидир.

Ўзбекистон Республикаси фуқаролари ҳарбий хизматдан бўйин товлаганлари тақдирида амалдаги қонунларга мувофиқ жиноий жавобгарликка тортиладилар».

Мазкур саҳифамизда муқобил хизмат ҳақида тўлақонли фикр юритишни мўлжаллаганлигимиз боис Қибрай райони мудофаа ишлари бўлими бошлиғи — полковник Раҳматулла Тошхўжаев ва Тошкент вилояти мудофаа ишлари бошқармаси ҳузуридаги муқобил хизмат бўлимининг Қибрай райони бўйича катта инспектори — истеъфодаги подполковник Алексей Донбинович Ким билан шу хусусда суҳбатлашдик.

Район мудофаа ишлари бўлими бошлиғи полковник Р. Тошхўжаев қуйидаги саволларимизга батафсил жавоб берди.

**— Ўртоқ полковник, кўпчилик ота-оналар муқобил хизмат тушунчасига ҳали яхши эга эмаслар, сиз муқобил хизмат ва унинг қандай мақсадларни кўзлаб ташкил этилганлиги ҳақида муштарийларимизга сўзлаб берсангиз?**

— Саволингиз жуда ўринли. Бу тўғрида бир йилдан бери тушунтириш ишлари олиб борилаётган бўлса-да, баъзи бир ота-оналар муқобил хизмат ҳақида ҳанузгача тўла тасаввурга эга эмаслар.

Муқобил хизмат — Ўзбекистон Республикаси фуқаролари ўтайдиган давлат хизматининг алоҳида туридир. Бу хизмат фуқаронинг корхоналардаги, муассасалардаги, халқ хўжалиги ташкилотларидаги, юқори малака талаб этилмайдиган (ёрдамчи) ишларни ёки ўз малакасига мос ишларни, шу жумладан фалокат, фожиа, табиий офат ва бошқа фавқулодда ҳолатларнинг оқибатларини бартараф этишга оид ишларни бажариш билан боғлиқдир. Муқобил хизмат фуқароларни ҳарбий ишга ўргатишни ҳамда Ўзбекистон Республикаси Қуролли Кучлари учун заҳирадаги жангчилар тайёрлашни кўзда тутади.

**— Муқобил хизматни ўташ ҳуқуқи кимларга берилади ва унинг муддати қанақа?**

— Ўзбекистон Республикасининг 18 ёшдан 27 ёшгача бўлган, ҳарбий ҳисобда турадиган, муддатли хизматга чақирилиши лозим бўлган фуқаролари, башарти улар:

— хизматга чақирилаётган шахсдан ташқари 16 ёшга тўлмаган тўрт ва ундан ортиқ болали оиладан бўлсалар;

— ҳарбий хизматни ўташ даврида ногирон бўлиб қолган ота-онаси ёки ака-ука (опа-сингил) лари бўлса;

— диний таълимоти қурол ишлатишга ва Қуролли Кучларда хизмат қилишга йўл қўймайдиган рўйхатдан ўтган диний ташкилотларнинг аъзоси бўлсалар, муқобил хизматни ўташ ҳуқуқига эга бўладилар.

Ўзбекистон Республикаси Вазирлар Маҳкамаси Муқобил хизматни ўташ ҳуқуқига эга бўлган фуқароларнинг ўзга тоифаларини ҳам белгилаши мумкин.

Муқобил хизматни ўтаётган шахслар Муқобил хизмат хизматчилари, деб аталадилар.

Муқобил хизмат муддати — 24 ой, олий маълумотли фуқаролар учун эса 18 ойдир.

**— Муқобил хизматга раҳбарлик қандай идоралар томонидан амалга оширилади ва уларнинг фаолият кўрсатишини таъминлашга мўлжалланган маблағ қаердан олинади?**

— Ўзбекистон Республикасида Муқобил хизматга раҳбарликни Ўзбекистон Республикаси Мудофаа вазирлиги ҳузуридаги Муқобил хизмат бошқармаси амалга оширади.

Вилоятлар ва Тошкент шаҳрида Муқобил хизмат тузилмаларига раҳбарликни мудофаа ишлари бўйича тегишли бошқармалар ҳузуридаги Муқобил хизмат бўлимлари амалга оширадилар.

Айрим районларда (шаҳарларда) мудофаа ишлари бўйича тегишли бўлимлар қошида Муқобил хизмат бўлинмалари (гуруҳлари) тузилиши мумкин.

Муқобил хизматни ўтаётган фуқароларга иш ҳақининг 80 фоизи тўланади.

Муқобил хизматни ўтаётган фуқароларнинг иш ҳақидан ушлаб қолинаётган пуллар Муқобил хизмат бошқарув идораларининг ҳисобига ўтказилади. Корхоналар, ташкилотлар ва муассасалар ҳам Муқобил хизмат идораларининг таъминот учун ҳамда муқобил хизмат шахсий таркибига ишчи касбларини ўргатиш учун Муқобил хизмат идораларининг ҳисобига тегишли шартномаларда белгиланган ҳажмларда пул ўтказадилар.

**— Муқобил хизматни ўтаётган фуқароларнинг мажбуриятлари нималардан иборат?**

— Муқобил хизматни ўтаётган фуқаро:

— хизматни белгиланган жойда, Муқобил хизмат тузилмалари таркибида ўташи;

— Қонунда ва ҳарбий низомларда белгиланган талабларни, шунингдек, иш жойида амал қилиб турган ички меҳнат тартиб-қоидаларини сўзсиз бажариши;

— ҳарбий билимларни сабот билан эгаллаши, ишлаб чиқариш топшириқларини ўз вақтида ва сифатли қилиб бажариши шарт.

Муқобил хизматни ўтаётган фуқаролар ҳалокат, фалокат ва табиий офатларнинг оқибатларини бартараф этиш учун жалб этилган тақдирда, улар юзага келган вазиятдан келиб чиқадиган ҳамда ана шу оқибатларни бартараф этиш юзасидан комиссия ёки штабларнинг жойлардаги раҳбарлари белгилайдиган махсус вазифаларни бажарадилар.

Муқобил хизматни ўтаётган фуқаролар:

— раҳбарлик ва сайлаб қўйиладиган лавозимларни эгаллаш;

— хусусий тадбиркорлик фаолияти билан шуғулланиш;

— олий ва ўрта-махсус билим юртларига ўқишга кириш;

— тегишли мансабдор шахснинг рухсати бўлмагани ҳолда хизмат жойидан ва ишдан кетиб қолиш ҳуқуқига эга эмаслар.

**— «Муқобил хизмат тўғрисида» ги Қонунни бузганлик учун қандай жавобгарликлар белгиланган?**

— Муқобил хизматдаги хизматчилар ҳарбий Низомларда ҳамда «Муқобил хизмат тўғрисида»ги Қонунда белгилаб берилган Муқобил хизматни ўташ, ҳарбий тайёргарлик ва хизматдан бўшаш тартибини бузганлари тақдирда амалдаги қонунларга мувофиқ жавобгарликка тортиладилар.

Муқобил хизматдаги хизматчилар битимдаги мажбуриятларини бузганларида, корхоналар, ташкилотлар ва муассасаларга зарар етказганларида Ўзбекистон Республикаси Қонунларида белгиланган тарзда моддий, интизомий, маъмурий ва жиноий жавобгарликка тортиладилар.

Муқобил хизматдаги хизматчиларга оид жиноий ишлар прокуратура идоралари томонидан тергов қилинади ва республика судлари томонидан кўриб чиқилади.

Полковник Р. Тошхўжаев сўзларидан яна шу нарса маълум бўлдики, муқобил хизмат хизматчиларининг соғлом-бақувват бўлиб камол топишлари, ҳарбий таълим асосларини эгаллашлари учун улар билан мудофаа ишлари бўлимида машқ ва машғулотлар ўтказилиб туриладн. Масалан, шу йилнинг февраль ойида ана шундай машғулотлар бўлиб ўтди.

Муқобил хизматдаги йигитлар хизматлари якунида Ўзбекистон Республикаси Мудофаа вазирлиги томонидан белгиланган дастурлар асосида ҳарбий тайёргарлик йиғинларига чақириладилар, шу йиғинлар вақтида ҳарбий ҳисобдаги ихтисосни эгаллайдилар ҳамда ҳарбий Қасамёд қабул қиладилар.

Суҳбатдан сўнг катта инспектор ҳамроҳлигида муқобил хизматдаги йигитлар меҳнат қилишаётган қатор хўжаликлар ва корхоналарда бўлиб, муқобил хизматчилар ҳамда уларнинг раҳбарлари, ота-оналари билан мулоқотда бўлдик.

## РАИС МУҚОБИЛ ХИЗМАТДАГИ ЙИГИТЛАР ХИЗМАТИДАН МАМНУН

«Қизил Ўзбекистон» номли жамоа хўжалиги раиси Ниғматулла ака Соатов билан узоқ суҳбатлашмаган бўлсакда, унинг муқобил хизмат муддатини ўташаётган йигитларнинг самарали меҳнат қилишаётгани ҳақида гапиришидан, муқобил хизматчилар хизматидан жуда мамнун эканлиги яққол сезилиб турарди.

— Бизнинг жамоа хўжалигимизда беш нафар Муқобил хизмат хизматчиси бор, — деди раис. — Уларнинг тўрт нафари кўп болали оиладан бўлса (уларнинг ҳар бири оиласида тўрт ва ундан ортиқ 16 ёшга тўлмаган ука-сингиллари бор), дўрмонлик Дилшод Ёқубов чўпон. Уларнинг барчаси ҳам оддий деҳқонларнинг болалари.

Маҳмуд Тожибоев, Азиз Сиддиқхўжаев, Нуржон Турсунов ҳамда Акмал Иноятовлар колхозчи ва қурувчи бўлиб ишлаб, илғорликни қўлдан беришмаяпти. Ҳар ойда 10 минг сўмдан ошириб маош олишаяпти. Дилшод Ёқубов чўпонлик қилаётгани учун 15—16 минг сўм ойлик олаяпти. Бу уларнинг 1 июлгача олаётган пуллари. Эндиликда маошлари яна кўпаяди.

Ҳа, бу раиснинг сўзлари. Айниқса Дилшоднинг онаси Нафиса опа Муқобил хизматни ташкил этилгани учун ҳукуматимиздан чексиз миннатдор. Чунки умр йўлдоши бундан 8 йил муқаддам вафот этгач, улар оиласи моддий томондан бир оз қийналаётган эди. Мана энди ўғли ҳам ишлаб пул топаяпти, ҳам йигитлик бурчини ўтаяпти.

Дарвоқе, «Муқобил хизмат тўғрисида» ги Қонунда чўпонларнинг муқобил хизматда қолдирилиши айтилмаган-ку!» деган ҳақли савол туғилиши мумкин. Бироқ Ўзбекистон Республикаси Вазирлар Маҳкамасининг қарорига мувофиқ чўпонларга, шунингдек, махсус рўйхатда кўрсатилган касалликлар билан оғриганларга ҳам муқобил хизматда қолиш ҳуқуқи берилди.

## ЖУДА-ЖУДА МИННАТДОРМАН

Очиғи, Ризамат ота Мусомуҳаммедов номидаги давлат хўжалигида меҳнат қилаётган Муқобил хизмат хизматчиси Рафаэль Ярулин билан учрашишимиз осон бўлмади. Уни икки соатдан кўпроқ «қувлашга» тўғри келди. Буни эшитиб, «демак у хизмат вазифасига лоқайдлик билан қарар экан-да», деган хаёлга борманг, тағин. Асло ундай эмас!

Рафаэль ёш бўлса-да, давлат хўжалигининг қўли гул ишчиларидан экан. Бу ҳақда бош муҳандис Қурбонқул Ирисқулов, машина трактор устахонаси мудири Владимир Гаврилович Нежинский ва бошқа ҳамкасблари мамнуният билан гапириб беришди.

Биз устахонага боришимиздан сал олдин тракторининг у ер, бу ерини созлаб турган Рафаэлдан учинчи бўлимда зарур бир механизми кўчиб кетган агрегатни пайвандлаб келишни илтимос қилган экан, Владимир Гаврилович. Учинчи бўлимга етиб боргунимизча Рафаэль ўзига топширилган вазифани уддалаб, яна бошқа бўлимдаги носоз техникани тузатишга равона бўлибди.

Ниҳоят у билан учрашдик. Қани энди уни суратга тушишга кўндириб бўлса: «мендан ҳам яхши ишлайдиганлар бор, ўшалар тушсин», дейди. Ахийри бир амаллаб тушунтириб, кўндирдик (ўнгдаги суратдаги «ДТ-75» тракторининг ёнида бош муҳандис билан турган Р. Ярулин).

— Тўққиз фарзандим бор, — дейди Рафаэлнинг отаси Равиль ака. — Ўзим товуқчилик фабрикасида ишчиман. Хотиним — Насима уйда болалар тарбияси билан банд. Фарзандларимизнинг каттаси — қиз. У турмушга чиққан. Ўғилларимнинг каттаси — Рафаэль. Катта ўғил бўлгани учунми жуда тортинчоқ. Аммо ҳеч қачон ишдан бўйин товлаганини кўрган эмасман.

Президентимизга ҳам, ҳукуматимизга ҳам мингдан-минг раҳмат, кўп болали оила эканлигимизни инобатга олиб, ўғлимизни муқобил хизматда қолдиришди. Ҳозир у ҳар ойда 18—20 минг сўм маош олиб келаяпти. Агар Рафаэль ҳақиқий ҳарбий хизматга кетганида анча қийналиб қолардик. Мен буни авваламбор Президентимизнинг оқил сиёсати ва Мустақиллигимиз шарофати, деб биламан...

## КОМАНДИРЛАРИМ, ДЕБ БИЛАМАН

Навбатдаги суҳбатдошимиз — Санжар Юсупов (ўртадаги суратда — ўнгдан иккинчи; муқобил хизмат бўлими катта инспектори А. Д. Ким билан суҳбатлашмоқда; ёнида ҳарбий хизматдан 1988 йили иккинчи гуруҳ ногирони бўлиб қайтган, ҳозирда район газлаштириш идорасида техник бўлиб ишлаётган акаси Жасур ва ота-оналари — 69-автобаза шофёри Мирсобир ака ҳамда полимер буюмлар ишлаб чиқариш фабрикаси ишчиси Рухсора опа). У район газлаштириш идорасида назоратчи (контролёр) бўлиб ишлаяпти. Раҳбарлари ҳам, ҳамкасблари ҳам у ҳақда фақат илиқ фикрлар билдиришди. Унинг жуда серғайрат, ишнинг кўзини биладиган, одобли ва ташаббускор ходим эканлигини айтишди.

— Мен муқобил хизмат хизматчиларининг бурчлари ва ҳуқуқларини яхши биламан, — дейди Санжар. — Уларни менга райвоенкоматдагилар ўргатишган. Шунинг учун ҳам мен ишхонамдаги бошлиқларимни ўзимнинг командирларим, деб биламан. Улар топшириқларини ҳар доим бекаму кўст бажаришга ҳаракат қиламан.

## ЯХШИ ИШЛАШИМ ШАРТ

Колхозчи-деҳқон фарзанди Мирҳосил Бадаловни ҳам иш устида учратдик (чапдаги суратда). У ўзининг муқобил хизматини Байтқўрғон жамоа хўжалигининг 3-бригадасида ўтказмоқда. Бу бригада аъзолари асосан боғдорчилик билан шуғулланишади. Мирҳосил хоҳ сархил меваларни йиғиш ёки уларни тележкаларга ортиш бўлсин, хоҳ ҳосил жойлашадиган қутиларни созлаш бўлсин, ҳар доим бригада аъзоларининг энг яқин дастёри бўлиб келмоқда. Унинг серғайратлигидан бригада бошлиғидан тортиб, барча мамнун.

— Мен яхши ва сифатли ишлашим шарт, — дейди қатъий тарзда Мирҳосил. — Чунки муқобил хизмат хизматчиларидан талаб шундай. Бундан ташқари, соғлом, бақувват бўлатуриб, нега энди жон куйдириб ишламаслигим керак. Мана яқинда жонажон Ўзбекистонимиз Мустақиллигининг икки йиллиги кенг нишонланади. Мен ҳам бу тўйга ўзимнинг самарали меҳнатларим билан ҳисса қўшишга бел боғлаганман. Шунинг учун ҳам пешқадамликни қўлдан бермасликка ҳаракат қилаяпман.

Ҳа, Мирҳосил Бадалов кўпчиликнинг дилидаги ҳақ гапни айтди. Шу кунларда она-диёримизда истиқомат қилувчи ҳар бир фуқаро, жумладан муқобил ва ҳарбий хизмат хизматчилари ҳам мамлакатимиз мустақиллигининг икки йиллик тўйини меҳнат ва хизматда аъло натижаларга эришиб, муносиб кутиб олиш ниятида жонбозлик намуналарини кўрсатмоқдалар.

## БЎЙИН ТОВЛОВЧИЛАР ЙЎҚ

— Районимиз ёшлари 44 та хўжалик, ташкилот ва муассасада муқобил хизматларини ўташмоқда, — дейди А. Д. Ким. — Уларнинг асосий қисмини оддий ишчилар ва деҳқонлар фарзандлари ташкил этади. Ҳали шу пайтгача улардан биронтасининг муқобил хизматдан бўйин товлаганини, ёки хизмат вазифасига совуққонлик билан қараганини эслолмайман.

**— Алексей Донбинович, баъзан «фалончи йўлини қилиб, ўғлини муқобил хизматда қолдирибмиш», қабилидаги узуқ-юлуқ гап-сўзлар қулоққа чалиниб қолади...**

— Бу ғирт бемаъни ва тутуриқсиз гаплардир. Мен ишонтириб айта оламанки, муқобил хизматда «Муқобил хизмат тўғрисида»ги Қонуннинг 3-моддаси ва Ўзбекистон Республикаси Вазирлар Маҳкамасининг шу йилги 275-қарори талабларига мос келадиган йигитларгина хизмат қилишмоқда. Тўғри, баъзи бир Қонундан бехабар ота-оналар ўғилларини муқобил хизматда қолдиришимизни илтимос қилиб келишади. Бироқ бундай ҳаракатлар бефойда. Негаки, демократик жамиятда ҳар доим қонун устивор бўлади, ва уни бузишга ҳеч кимнинг ҳаққи йўқдир.

**— Районингизда диний таълимоти қурол ишлатишга ва Қуролли Кучларда хизмат қилишга йўл қўймайдиган рўйхатдан ўтган диний ташкилотларнинг аъзоси бўлганлиги учун Муқобил хизматда қолдирилганлар борми?**

— Ҳа, бор. Николай Григорьевич Фонов Ўзбекистон Республикаси Тўлиқ Инжил Христианлари Черкови (Маркази)га аъзолиги ҳақида шу йилнинг 22 февралида Черков Пастори имзолаган маълумотнома тақдим этгач, ҳақиқий ҳарбий хизматдан муқобил хизматга ўтказилди. Ҳозирда у район ўт ўчирувчилар командасида хизмат қилаяпти. Унинг ўзи ҳам, қариндош-уруғлари ҳам бундан жуда хурсандлар.

**— Муқобил хизматда қолдирилган йигитларни ишга жойлаштиришда муаммоларга дуч келинаяптими, ёки йўқми?**

— Ҳозирча йўқ. Муқобил хизматдагиларнинг аксарияти хизматга чақирилгунга қадар меҳнат қилаётган хўжалик ва корхоналарда ишлашаяпти. Муқобил хизматга чақирилгунга қадар ҳеч қаерда ишламаганлар ўзлари

(Давоми 3-бетда).

● МУҚОБИЛ ХИЗМАТ: ҚОНУН ВА ИЖРО

## ПРЕЗИДЕНТИМИЗ ВА ҲУКУМАТИМИЗДАН МИННАТДОРМИЗ

(Давоми. Боши 2-бетда).

маъқул топган ишхоналарга жойлашаяптилар.

Мабодо хизматга чақирилган фуқаро ўзи мустақил равишда ишга жойлаша олмаса, биз ҳал қиламиз. Бундайлар учун районимизда бўш ишчи ўринлари мавжуд. Масалан, Қибрай давлат хўжалигида ишлаш учун яна 200 кишига йўлланма беришимиз мумкин. Бу ҳақда хўжалик маъмурияти аризабуюртма бериб қўйган.

**— Муқобил хизмат хизматчилари ва улар меҳнат қилаётган хўжалик, корхона, муассасалар билан шартномалар тузиш ҳақида ҳам икки оғиз тўхталсангиз?**

— Муқобил хизматга қолдирилган фуқаро билан Битим-мажбурият тузилиб, унда хизматчининг ва Ўзбекистон Республикаси Мудофаа вазирлигининг мажбуриятлари кўрсатилади ҳамда муқобил хизматдаги шахс ва мудофаа ишлари бўлими томонидан имзоланади.

Шунингдек, муқобил хизматни ўтаётган фуқаро меҳнат қилаётган хўжалик, корхона ёки муассаса билан тегишли Муқобил хизмат бошқармаси ўртасида Шартнома тузилади. Шартномада корхонанинг барча мажбуриятлари, хизматчи иш ҳақининг 20 фоизини муқобил хизмат бошқармасига ўтказишдан тортиб, хизматчига корхона томонидан яратиб бериладиган барча шарт-шароитларгача кўрсатилади...

***

Ўзбекистон Республикаси Мудофаа вазирлиги ҳузуридаги Муқобил хизмат бошқармаси яқинда редакциямиз ҳисобига 120 минг сўм миқдорида пул ўтказди. Бу маблағ муқобил хизмат хизматчилари ота-оналаридан бир гуруҳини «Ватанпарвар» газетасига обуна қилиш учун ишлатилади.

**Капитан Х. ЖУМАНАЗАРОВ,**
**«Ватанпарвар» мухбири.**

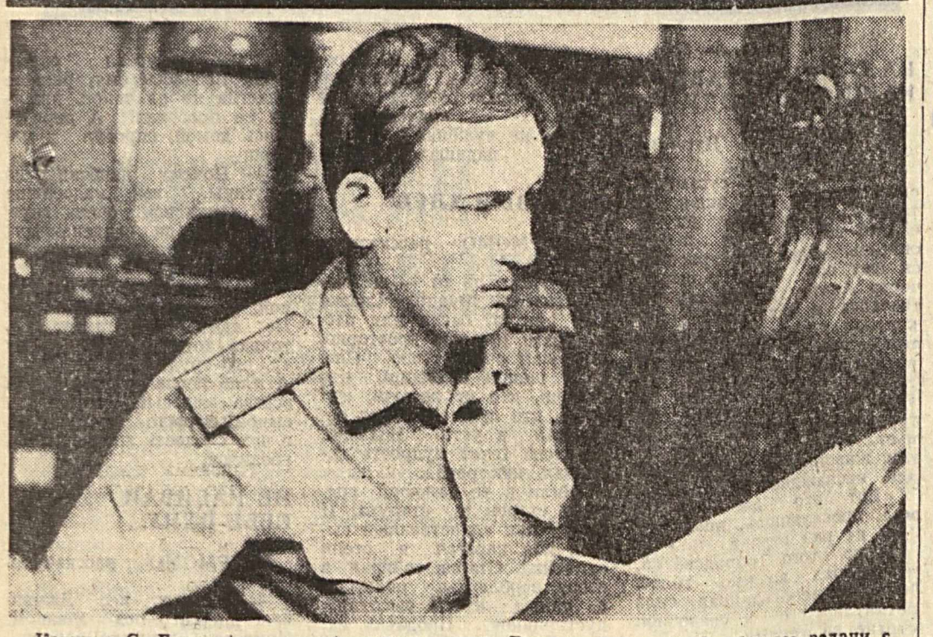

**Капитан С. Горин** (на снимке) — **высококлассный специалист, он офицер наведения, в совершенстве владеет вверенным оружием. Выполняет все учебно-боевые задачи с высоким качеством.**

Фото А. БАЛГАЛВИСА.

● АБАДИЙ СИЙМОЛАР

# ЙИРИК САРКАРДА, ИСТЕЪДОДЛИ ШОИР

**Толе йўқи, жонимга балолиг бўлди,**
**Ҳар ишники айладим хатолиг бўлди.**
**Ўз ерни қўйиб ҳинд сори юзландим,**
**Ёраб, нетайин, не юз қаролиг бўлди.**

Жаҳон маданияти тарихида шундай улуғ сиймолар абадий бўлиб, қалбларнинг тўридан жой олган. Узоқ ўтмишда ижтимоий ҳаётнинг кўпгина соҳаларида муҳим роль ўйнаган йирик сиймолардан бири Заҳириддин Муҳаммад Бобурдир. У ўз даврининг атоқли давлат арбоби, йирик саркардаси, истеъдодли шоири, заковатли олими ва таржимони эди.

Темурнинг ўғли Мироншоҳ наслидан бўлган Заҳириддин Муҳаммад 1483 йилнинг 14 февралида Андижонда (Аҳсикентда) Умаршайх Мирзо хонадонида таваллуд топади. Кўпгина манбаларда Бобурни ота томондан туркий, она томондан мўғул деб изоҳ берилади.

1494 йилда Умаршайх Мирзо Аҳси қўрғонида фалокатга учраб вафот этади ва 12 ёшли Бобур Андижон тахтига ўтиради.

Ёшлигидан бошлаб ўз олдига бобокалони Амир Темур бунёд этган улуғ салтанатни бирлаштиришдек зўр сиёсий мақсад қўйган Бобур Темурийлар салтанатининг пойтахти бўлмиш Самарқандни эгаллаш учун уч марта —1497, 1500 ва 1512 йилларда ҳарбий юришлар қилади. 1497—98 йилларда Бобур ўз қўшинлари билан Самарқанд (ўша пайтда Самарқандга Бойсунқур Мирзо ҳукмронлик қилар эди) атрофидаги Қорабулоқ, Ёш Пулимагоқ, Тарноз, Хиёбон, Ургут, Қўйба, Шероз каби жойларда Бойсунқур Мирзо аскарлари билан жанглар олиб боради. Ниҳоят, етти ойлик қамалдан сўнг Бобур Самарқандни эгаллаб, ҳокимиятни қўлга олади. Босунқур Мирзо Самарқандни ташлаб Қундузга ўтиб кетади.

Бобур дастлаб Самарқандда юз кун ҳукмронлик қилади. У Самарқандда бўлган пайтида Андижонда Узун Ҳасан, Самарқанддан (Бобур ҳузуридан) қочиб борган Аҳмад Таңбал каби беклар исён кўтариб, Андижон ҳокимиятини Бобурнинг укаси Жаҳонгир Мирзога бермоқчи бўладилар. Шундан сўнг Бобур Самарқандни ташлаб Андижонга юриш қилишга мажбур бўлади. Бироқ ота юртига кира олмай Хўжандга қайтиб кетади. У Тошкентда ҳоким бўлиб турган тоғаси Султон Маҳмуддан ёрдам олиб, Самарқандни эгаллаган Султон Али Мирзога қарши юриш қилади.

Бироқ Шайбонийхоннинг Самарқанд атрофида юрганини, боз устига Бадахшон ва Ҳисор хони Хусравшоҳдан ёрдам кучлари олган Бойсунқур Мирзонинг ҳам Самарқанд тахти учун ҳаракат қилаётганини эшитган Бобур бу юришини тўхтатиб, Андижонни эгаллайди. Бу орада фитна уюштирилиб Бойсунқур Мирзо ўлдирилади.

Бобурга Самарқанд тахтини эгаллаш учун қулай шароит туғилган эди. Шу сабабли у қайтадан Самарқандга отланади. Аммо шаҳарни Шайбонийхон эгаллаб улгурган эди. Бу ердаги ислом динининг раҳнамоси Хўжа Яҳё ва шаҳар халқининг ёрдами билан Бобур иккинчи марта (1500 йилнинг охирида) Самарқандни эгаллашга муваффақ бўлади.

Шайбонийхон ва Бобур ўртасида Самарқанд учун кураш бошланади. Аммо 1501 йилнинг баҳорида Заравшонда бўлган тўқнашувда Бобур мағлубиятга учраб, Самарқандга яширинишга мажбур бўлади. Самарқандда Шайбонийхон қамали бошланди. Бу қамал ҳақида Бобур ўзининг тарихий-этнографик асари «Бобурнома»да батафсил ёзиб қолдирган.

Унинг ёзишича, оддий шаҳарликлар ва ҳунармандлар ўз она шаҳарларини дастлаб қаттиқ туриб ҳимоя қилдилар, бир неча ҳужумларни мардонавор қайтардилар. Аммо шаҳарни қўлда сақлаб туришнинг иложи йўқ эди. Шаҳарликлар ва ҳатто Бобурга энг яқин бўлган кишилар ҳам қамалда қолган шаҳардан қочиб кетдилар. 1501 йил ёзининг охирларида Бобурнинг ўзи ҳам Самарқанддан чиқиб кетишга мажбур бўлади. Шаҳарни яна Шайбонийхон эгаллайди.

Шундан сўнг Бобур бир қанча вақт Жиззах, Ўратепа, Даҳкат, Тошкент атрофларида ўзгина аскари билан кезиб юради. Бироқ Самарқандни олишга эришолмайди ва 300 га яқин аскари билан Афғонистонга ўтиб кетади. Тарқоқ афғон қабилаларини бирин-кетин бўйсундирган Бобур Қобулни ва Ғазна вилоятини эгаллаб Афғонистонда ўз мавқеи ва ҳокимиятини мустаҳкамлаб олади.

1510 йилнинг декабрида Эрон ҳукмдори бўлган Шоҳ Исмоил 1 Сафойи 70 минг қўшини билан Марв шаҳрини қуршаб олади. Бироқ Шайбонийхон томонидан қаттиқ мудофаа этилаётган шаҳарни эгаллай олмагач ҳарбий ҳийла ишлатади ва Шайбонийхон қўшинларини тор-мор этиб, уни ўзини қатл этади.

Бундан фойдаланган Бобур Шоҳ Исмоил 1 билан шартнома (иттифоқ) тузади ва 1512 йилда ундан ёрдам кучлари олиб Мовароуннаҳрга қайтиб келади, Шоҳ Исмоил 1 қўшинлари («Қизил бошлилар») ёрдамида Бобур ўша йили учинчи марта Самарқанд шаҳрини эгаллашга муваффақ бўлади.

Самарқандни, умуман деярли бутун Мовароуннаҳрни эгаллаган Бобурни бу сафар халқ унчалик қўллаб қувватламади. Самарқанд тахтида 5—6 ой ўтиргач халқ ундан юз ўгирди. Чунки Бобур мусулмонларнинг шиа маҳзабидан бўлган Исмоил 1 нинг вассали сифатида келган эди.

Худди шундай шароитда 1512 йилда Шайбонийхоннинг жияни Убайдулло Султон ва ўғли Темур Султон Бухоро атрофида Бобур қўшинларига қаттиқ зарбалар бердилар. 1513 йилнинг баҳорида Шайбоний шаҳзодалар Самарқандга ҳужум қилдилар ва Кўлималик атрофида бўлган ҳал қилувчи жангда Бобур мағлубиятга учраб Ҳисорга қочади.

Шундан кейинги Бобурнинг Мовароуннаҳр ва Самарқандни қўлга киритиш учун қилган ҳаракатлари ҳеч қандай натижа бермайди ва Афғонистонга қайтиб кетади. Шу билан Бобур она юртини абадий ташлаб чиқиб кетишга мажбур бўлади.

Бобурнинг Қобулга келиб қолиши тарихан тасодифий бўлмаган эди. Қобул бир вақтлар Бобурнинг отаси Умаршайхга инъом қилинган эдию, кейинчалик бошқалар қўлига ўтган эди.

Бобур Афғонистонга ўрнашиб, йирик Қобул давлатини тузди. Аммо, бу ерда ҳам кўнгли тўлмай, аскар тўплаб, 1519 йилда Ҳиндистонга юриш бошлади ва бир неча йил тинимсиз жанглар олиб борди. Ниҳоят, 1526 йил апрелида Деҳлининг шимолидаги Панжипат ёнида ҳал қилувчи жанг бўлди. Бу ерда Бобур 12 минг аскар билан Шимолий Ҳиндистон султони Иброхим Лўдига қарши жанг қилди.

Иброҳим Лўдининг 100 минг аскари ва мингдан ортиқ жанговар фили бор эди. Бобур ўзининг ҳарбий маҳорати туфайли қўшининг ғалабасини таъминлади. Шундай қилиб, андижонлик шаҳзода Заҳириддин Муҳаммад Бобур Ҳиндистонда «Буюк мўғуллар сулоласи»га асос солди ва ўзи подшо бўлиб, Агра шаҳрида пойтахт қурди.

Бобур 1530 йилнинг 26 декабрида хасталаниб, тахтини катта ўғли Ҳумоюнга топшириб вафот этди. Уни Агра шаҳрида, махсус тайёрланган мақбарада дафн этдилар. Бобурнинг васиятига кўра унинг қабри кейинчалик Аградан Қобул шаҳрига кўчирилди. Унинг жасади Қобулдаги ўз боғининг — Боғи Бобурнинг юқори супасига қўйилган.

**Б. ЭШОВ,**
**О. ТОЖИЕВ.**

● В АРМИЯХ ГОСУДАРСТВ СОДРУЖЕСТВА

**Согласно Указу Президиума Верховного Совета Республики Таджикистан, в январе с. г. генерал-майор А. Шишлянников принял должность министра обороны Республики Таджикистан. В сложный период для суверенного государства, истерзанного гражданской войной, в условиях политической нестабильности, нарушенных экономических связей и финансового дефицита началось создание собственных Вооруженных Сил. Основной темой нашей беседы с генерал-майором Александром Владимировичем ШИШЛЯННИКОВЫМ и стали вопросы военного строительства, законы об армии, которые были приняты на завершившейся недавно сессии Верховного Совета Республики Таджикистан.**

# АРМИЯ ТАДЖИКИСТАНА: КАКОЙ ЕЙ БЫТЬ?

**Интервью с министром обороны Республики Таджикистан генерал-майором А. ШИШЛЯННИКОВЫМ**

**— Александр Владимирович, прежде всего, пожалуйста, напомните читателям, какие именно законы, касающиеся военного строительства, приняты на сессии.**

— Министерством обороны совместно с соответствующими министерствами и ведомствами республики был разработан пакет военных законов: об обороне, о всеобщей воинской обязанности и военной службе, о статусе, гарантиях, социальной и правовой защите военнослужащих и членов их семей. До представления их на сессии и получения статуса законов эти проекты прошли экспертизу в государственных инстанциях, были обсуждены народными депутатами, военнослужащими в частях и подразделениях, на офицерских собраниях.

**— Какие процессы в развитии военного строительства сдерживало отсутствие этих законов?**

— Прежде всего тормозилось само создание военных структур. Таджикистан, не имевший ранее собственных вооруженных формирований, в силу возникших политических условий был вынужден в срочном порядке создать национальную армию. Естественно, ее структуры вырисовывались по образу и подобию армии бывшего СССР. И в этом нет ничего плохого. Многие десятилетия сначала Красная, а потом и Советская Армия, имевшая опыт гражданской, финской, Великой Отечественной войн, по праву считалась одной из самых боеготовых. Военные законы республики в своей основе также заключают прежние постулаты, к ним подходили не как к догматическим положениям, а как к полезному руководству. Обогащенные новыми знаниями, приведенные в соответствие с последними договорами между странами СНГ и конкретными условиями Таджикистана, разработанные проекты сейчас и стали законами, нашим руководством в строительстве Вооруженных Сил республики, документами, регулирующими отношения армии и государственных органов.

**— В чем заключаются основные проблемы, с которыми сталкиваются сегодня Вооруженные Силы Таджикистана? Как эти проблемы решаются?**

— Даже во время строительства своего жилища человек имеет массу проблем: где достать стройматериалы, кого позвать возводить стены, настилать крышу... У нас же речь идет о куда более сложном строительстве — в масштабах целого государства.

Начнем с проблемы кадров. Раньше во всех регионах службу проходили солдаты и офицеры из различных союзных республик. Когда же началось деление армии, многие военнослужащие перебрались поближе к родным местам. А когда на таджикской земле разгорелся пожар гражданской войны, их отток резко увеличился. К тому же многие республики, к примеру, Украина, Беларусь, отозвали своих юношей, и это понятно: не было никакой гарантии их безопасности.

Обновления требует и вооружение. Сформировавшиеся Вооруженные Силы Таджикистана будут включать в себя Сухопутные войска, ВВС и ПВО. Думаю, недалеко то время, когда в этих родах войск будут служить хорошо обученные и профессионально подготовленные специалисты. Части и подразделения будут оснащены самым современным вооружением и боевой техникой, что позволит им быть мобильными, решать самые сложные задачи. В обеспечении боевой техникой руководство республики всегда готово оказать Министерству обороны необходимую помощь. Но все же главное — это люди, профессионалы, и они у нас есть. В большинстве своем это офицеры из других республик СНГ, начинавшие свою армейскую биографию еще в Вооруженных Силах бывшего Союза. Многие прошли суровую школу афганской войны и сейчас своими профессиональными знаниями, богатым опытом делятся с выпускниками военных училищ, учат солдат науке побеждать. Готовит республика и собственные офицерские кадры — в Таджикском высшем военно-командном колледже, созданном в январе с. г.

В Таджикистане люди устали от войны, но они хорошо понимают, что на данном этапе защитить себя, свой мирный труд можно только с оружием в руках. В апреле у меня была содержательная беседа с председателем горисполкома Г. Ш. Шаабозовым. Отрадно было услышать, что люди, с которыми он встречается на полях, в колхозах, на предприятиях, готовы оказать активную поддержку армии, а юноши — встать в ряды вооруженных защитников родного края.

**— Можно ли надеяться, что принятые законы об армии будут выполнены? Что может помешать их осуществлению?**

— Законы на то и издаются, чтобы их выполнять. В данном же случае они являются не только краеугольным камнем в фундаменте строительства Вооруженных Сил, но и гарантом того, что государство будет надежно защищено военнослужащими, имеющими не только права, но прежде всего подчиненные определенным законам, нарушение которых наказуемо. Взять, к примеру, возникшие в республике в ходе гражданской войны вооруженные формирования, боровшиеся с оппозицией под командованием полевых командиров. Для того времени они были необходимы и сыграли свою роль, но пришло другое время, и часть из них расформирована, часть переподчинена Министерству обороны и действует в соответствии с воинскими требованиями, приказами. Одно из таких формирований — бригада специального назначения имени Файзали Саидова.

**— Как повлияют новые законы на участие Таджикистана в Договоре о коллективной безопасности?**

— Только положительно, ведь принятые законы тесно увязаны со всеми документами, регламентирующими взаимоотношения между странами СНГ, в том числе и с положениями Договора о коллективной безопасности.

**— Укрепляются ли связи между Министерствами обороны Таджикистана и России? По каким направлениям развиваются отношения?**

— Давайте вспомним те дни, когда определенные политические круги Таджикистана во время гражданской войны требовали вывода из республики 201-й мотострелковой дивизии. Россия на это не пошла, сознавая, какое значение имеет присутствие здесь этой воинской части. 201-я мотострелковая дивизия была и остается гарантом стабильности в Таджикистане. Со временем, пожалуй, российские военнослужащие возвратятся домой, и когда этот день наступит, уверен, таджикский народ, ощутивший в трудные дни поддержку россиян, будет провожать их с цветами. А пока мы поддерживаем тесные связи и с 201-й мотострелковой дивизией, а также с группой погранвойск России в Таджикистане. Пограничники делают все возможное для охраны границ суверенного государства, и за это им огромное спасибо. Кроме того, в феврале нынешнего года по приглашению руководства Таджикистана республику посетила группа офицеров Министерства обороны России во главе с министром обороны генералом армии П. Грачевым. Во время этого визита были достигнуты соглашения об оказании Таджикистану материально-технической помощи.

**— Народы Средней Азии с незапамятных времен были крепко связаны общностью религии, культуры — все точки взаимопроникновения и не перечислишь. А какие поддерживаются связи в вопросах военного сотрудничества с соседними суверенными государствами?**

— Республика Таджикистан — независимое государство, из этого все и проистекает. С сопредельными государствами отношения строятся на принципах добрососедства, невмешательства во внутренние дела. Все связи построены на соблюдении достигнутых договоренностей, будь то экономика, наука, культура или же военное сотрудничество. Ни мы, ни наши соседи не стремимся к конфронтации ни в каких вопросах, в военных же придерживаемся положений Договора о коллективной безопасности. В последнее время, судя по выступлениям некоторых журналистов в так называемых независимых средствах массовой информации, делаются попытки разыграть узбекско-таджикскую военную карту. Все предположения и заявления на этот счет беспочвенны, никакого вмешательства нет! Оба суверенных государства придерживаются положений Договора о коллективной безопасности. Подготовлен пакет документов о военном сотрудничестве между Узбекистаном и Таджикистаном.

**— С территории Афганистана осуществляются нападения боевых групп оппозиций, в числе которых есть и афганские граждане, на пограничные заставы, предпринимаются попытки прорыва на территорию Таджикистана. Не означает ли это, что оба государства находятся в состоянии необъявленной войны?**

— Нет, так вопрос не стоит. Тем более не существует противостояния между двумя государствами. Афганистан — одно из первых государств, признавших Республику Таджикистан, и тем самым доказавшее приверженность к добрососедству, нерушимости общих границ. Другое дело — попытки прорыва государственной границы не подчиняющимися правительству вооруженными формированиями, взаимодействующими с бандгруппами таджикских оппозиционеров. Это мы пресекаем, бандгруппы обезвреживаем. Например, в мае была предпринята попытка исламистских боевиков прорваться на территорию Таджикистана при поддержке бронегруппы, но в результате мер, предпринятых российскими пограничниками во взаимодействии с подразделениями Вооруженных Сил, КНБ и МВД Таджикистана, эта провокационная акция была сорвана. Кровавый инцидент произошел также совсем недавно в июле.

**— Александр Владимирович, давайте вернемся к вопросам строительства Вооруженных Сил республики. Будут ли способствовать принятые законы об армии скорейшей стабилизации обстановки в воинских коллективах, ускорению процесса формирования частей и подразделений, закреплению в них офицерского состава? Планирует ли Таджикистан контрактную службу? Будут ли в Вооруженных Силах республики служить граждане иностранных государств?**

— Безусловно, принятые законы ускорят формирование структур Вооруженных Сил, будут способствовать укреплению дисциплины и порядка в частях. Министерство обороны приложит все силы, чтобы не было никаких отступлений ни в плане обязанностей военнослужащих, ни в гарантии их прав и свобод. А что касается контрактной службы и привлечения к выполнению воинских обязанностей граждан иностранных государств, то это предусмотрено Законом «О всеобщей воинской обязанности и военной службе». На основании этого закона сейчас готовится пакет документов о прохождении контрактной службы гражданами Таджикистана на солдатских и сержантских должностях, а также офицерского состава из числа граждан государств СНГ, выразивших желание служить в Вооруженных Силах нашей республики.

**Беседу вел капитан В. ЛИХОЛЕТ,**
**начальник пресс-центра Министерства обороны Республики Таджикистан.**

● К СОБЫТИЯМ В АЗЕРБАЙДЖАНЕ

# НАРОДНЫЙ ФРОНТ НАВОЕВАЛСЯ С НАРОДОМ

**НЕУЖЕЛИ НАСТАЛА ПОРА СОБИРАТЬ КАМНИ И СТРОИТЬ НОРМАЛЬНУЮ ЖИЗНЬ?**

Минувшие выходные Азербайджан провел у телевизоров. Измученных переворотами и войной людей ожидали сюрпризы, от которых содрогнулась республика. Многое из того, что было тайным после драматических событий 4 июня в Гянджe, когда агонизирующий, обанкротившийся режим пытался удержаться у власти ценою крови и братоубийственной войны, стало явным во время парламентских слушаний депутатской комиссии по расследованию гянджинской трагедии. Ошеломленные сограждане узнали о поистине дьявольском плане государственного террора, разработанном ближайшими приспешниками президента А. Эльчибея с его ведома. Он включал физическое устранение нынешнего премьер-министра Сурета Гусейнова, бомбардировки с воздуха его 709-й бригады, уничтожение сотен ни в чем не повинных людей, скорые и неправые судилища, переходящие в бытность у власти, введя чрезвычайное положение, — «попранием» демократических свобод. Но видящий соринку в глазу брата своего в собственном — бревна не замечает. Одно дело — разогнать несанкционированный митинг «горячих азербайджанских парней», вооруженных автоматами и гранатометами (предчувствуя свой конец, НФА роздал на руки до 30 тысяч стволов, в том числе и гранатометы, так необходимые на фронте), и получить при этом пулю в живот (как это случилось в минувшую субботу в Ясамальском районе столицы во время нападения боевиков НФА на управление полиции, когда были ранены восемь полицейских, и один, по-видимому, смертельно). Другое — распустить целый Верховный Совет, который под давлением Народного фронта вынужден был делегировать свои полномочия, включая и законодательные, малому парламенту — милли меджлису.

Надо быть весьма специфическим «демократом», чтобы рукоплескать печально известному заявлению исполкома НФА от 25 апреля, в котором декларировалась готовность «предпринять самые решительные шаги, не останавливаясь перед кровью», дабы искоренить любую крамолу. Или аресту 65 оппозиционеров Партии национальной независимости Азербайджана за проведение акций протеста. Или «хобби» экс-министра внутренних дел, занимавшегося в свободное время избиением редакторов и журналистов.

За год правления Народного фронта утраченными оказались десять процентов территории Азербайджана.

Идеологическим флагом НФА стал национализм. Нет, в официальных выступлениях, заявлениях, принятых парламентом законах все было пристойно. Но под шум речей о межнациональной гармонии и равенстве всех перед законом этот закон почему-то бездействовал, когда в массовом порядке захватывали квартиры русскоязычных граждан республики с лаконичным объяснением: «Народный фронт разрешил». Обо всем этом хорошо знал председатель Верховного Совета Иса Гамбар.

— Нам предстоит колоссальная работа по расчистке этих завалов, — сказала в беседе с корреспондентом «Рабочей трибуны» госсекретарь Азербайджана Лала Шовкет Гаджиева, поднимая усталые от бессонницы глаза. — Мы очень рассчитываем на помощь всех здоровых сил в республике и верим, что получим ее.

42-летняя доктор медицинских наук Лала-ханум не любит говорить о своих регалиях (а у нее более ста научных работ по медицине, не считая публицистических, философских и политических статей). Свой одиннадцатый день в качестве госсекретаря, о котором только календарь напоминал, что на него выпало воскресенье, Лала Шовкет Гаджиева провела в жестком временном цейтноте. Ей пришлось переварить массу информации военного, политического и текущего характера, выдержать прессинг глав дипломатических миссий западных государств, принять журналистов российских газет... Как все это непохоже было на поведение ее предшественника, который однажды насмешил окружающих, сказав, что перед сном читает Ницше в оригинале, — все знали, что он вряд ли осилит «Трех мушкетеров» в переводе.

Народный фронт достаточно навоевался со своим народом. Людям хочется мира.

С благословения правительства Эльчибея, практически весь нефтеносный Каспий в границах национальной акватории был поделен американцами и англичанами на «лоскутки» месторождений, передаваемых в совместную разработку.

В 70—80-е годы в Азербайджан охотно ехали люди: в огромном этническом котле переплавлялись люди и народы, на улицах Баку звучала разноязыкая речь.

**Али НАИБОВ**
**(наш соб. корр.).**

**Баку.**

**(«Рабочая трибуна», 20.07.93 г.).**

# ЕСЛИ БЫТ НЕ ПОЗАБЫТ

**В военно-инженерной строительной части, которой командует офицер А. Азимов, серьезное внимание уделяется улучшению бытовых условий личного состава, организации его досуга. Здесь офицеры, прапорщики хорошо понимают, что сознание, психология солдата формируются не только под влиянием производственных факторов, но и от того, с каким настроением он приходит на смену.**

### СВОИМИ РУКАМИ

Знакомство с жизнью и бытом воинов мы начали с осмотра казарм. Куда бы ни заходили, всюду веяло теплом и домашним уютом: аккуратно заправленные кровати, тумбочки, в которых находятся необходимые предметы гигиены на окнах — шторы.

Привлекают внимание уголки живой природы. Около аквариумов с живыми рыбками часто собираются воины — и усталости как не бывало.

Обратили мы внимание и на то, что в каждой казарме есть свой телевизор, своя хорошо оборудованная комната бытового обслуживания, небольшой спортзал. Так что жаловаться, как говорится, грех. Для нормальной жизни и службы здесь созданы все необходимые условия. И созданы они, как утверждают военные строители, их руками, без нажима со стороны командования, в свободное от работы время.

А нам хочется добавить, что без помощи старших товарищей тут все-таки не обошлось. Инициативу подчиненных всегда поддерживали и поддерживают капитан В. Гончаров, лейтенанты Т. Мухамадиев, М. Нарчаев, старший прапорщик В. Грущенко и многие другие.

### «РАХМАТ, ОЙБЕК!»

— Жалобы на работу солдатской столовой есть? — такой вопрос мы задали многим военным строителям.

— Что вы! — послышалось в ответ. — Наши повара отлично готовят! Вкусно! Постоянно разнообразят меню!

Такие отзывы высказали младший сержант А. Мадрахимов, рядовые А. Габбаров, М. Рахматов и другие.

И вот мы в солдтской столовой. Здесь чисто, уютно, просторно. Привлекают внимание интерьер, оформление обеденного зала.

— Наш небольшой коллектив, — говорит заведующий столовой служащий Вооруженных Сил РУ А. Каюмов, — старается не только приготовить вкусную пищу, но и быстро обслужить солдат. Мы стараемся до минимума сократить время на принятие пищи и тем самым дать им больше возможности для отдыха. Проблем с получением продуктов у нас нет. И большая заслуга в этом принадлежит заместителю командира по тылу старшему лейтенанту А. Курбанову.

Мы побывали в солдатской столовой как раз в обеденный перерыв. И все, перебивая друг друга, расхваливали кулинарные способности старшего повара рядового Ойбека Сирожиддинова.

Мы познакомились с Ойбеком. Призывался он из Андижанской области. Специльность повара для него — это, как говорится, на всю жизнь. До службы в армии закончил СПТУ, успел поработать в системе общественного питания. Два старших брата уже отслужили, младший учится в школе.

— Стараюсь готовить пищу так, чтобы мои сослуживцы были довольны, — говорит рядовой Сирожиддинов. — Каждый день я желаю им приятного аппетита, а в ответ слышу одно: «Рахмат, Ойбек!» Большей награды за свой труд мне и не надо.

### ЗДОРОВЬЕ НАДО БЕРЕЧЬ

Настроение, как известно, зависит и от здоровья. Поэтому и о здоровье солдат командование тоже проявляет неустанную заботу. В первую очередь этим занимаются медработники.

На территории военного городка расположена своя санчасть. Медперсонал ведет профилактическую работу среди личного состава. Если случилось, что недомогаешь, то помощь всегда придет вовремя.

Чтобы быть здоровым, посещай баню, — говорят в народе. Вот почему командование подумывает о строительстве собственной бани.

### СКУЧАТЬ НЕ ПРИХОДИТСЯ

Как видим, солдаты этой части согреты теплом и заботой. Они обуты, одеты, хорошо накормлены. Не приходится им скучать и в свободное от работы время.

На территории части расположены летний и зимний клубы, где устраиваются просмотры художественных и документальных фильмов. Есть свой стадион, где можно поиграть в футбол и волейбол. Есть своя библиотека.

Библиотекарь Валентина Моисеевна Глямшина стремится к тому, чтобы каждый солдат стал постоянным читателем. Она считает, что хорошая, умная книга вводит человека в богатейший мир знаний, оказывает сильное воздействие на его убеждения, развивает его способности и наклонности.

В библиотеке всегда многолюдно. Здесь каждый может выбрать себе книгу по душе, по вкусу.

Часто по вечерам всех желающих приглашает к себе солдатский клуб. Это значит—участники художественной самодеятельности подготовили новую программу. С большим интересом встречают зрители выступления оркестра национальных инструментов. А входят в него рядовые Х. Базарбаев, Х. Хоринов, И. Джуманов, А. Махматалиев, И. Ильмурадов, И. Холбазаров.

Несмотря на строгий отбор, состав оркестра все время пополняется новыми участниками. Шире и разнообразнее становится его репертуар. Так что впереди еще немало интересных концертов.

**Забота о быте, досуге окупается сторицею. Военные строители хорошо трудятся на пусковых объектах, успешно выполняя запланированные объемы работ.**

**С. АЛЕКСАНДРОВ.**

● ЎЗБЕКИСТОН МУСТАҚИЛЛИГИНИНГ ИККИ ЙИЛЛИГИ ОЛДИДАН

### ЕЗУВЧИ — БЕКОБОДЛИКЛАР МЕҲМОНИ

Сирдарё соҳилидаги сўлим богда шаҳар меҳнаткашлари таниқли адиб, Ўзбекистон Олий Кенгаши Маданият ва маданий меросни асраш масалалари Қўмитаси раиси адиб Пиримқул Қодиров билан учрашди.

— Ҳаётимнинг муҳим босқичида, ижодий изланишларим бошланган даврда Бекобод ишчиларининг яратувчилик муҳити менга илҳом берган эди, — деди адиб. — Ҳали уруш кетаётган даврда «Металл учун» газетасида дастлабки шеърларим, мақола ва очеркларим чоп этилди. Бекобод шаҳри менга яна шу жиҳатдан қадрлики, бир акам металлургия заводининг мартен цехида пўлат қуювчи, яна бири эса мактабда ўқитувчи бўлиб ишлаган.

Езувчи икки йил ичида бутун Республикамиз фуқаролари ҳаётида катта ўзгаришлар рўй бергани, миллий қадриятларимиз тиклана бошлани, миллий мафкурани шакллантириш борасида амалга оширилаётган ишлар ҳақида тўлқинланиб гапирди.

— Биз қураётган ҳуқуқий давлат асрлар оша яшайди. Зеро, унинг пойдевори мустаҳкам бўлмоғи керак — деди Пиримқул Қодиров. — Ўзбекистон Республикаси Конституциясининг қабул қилиниши, давлат байроғи ва мадҳиясининг тасдиқланишидан ҳар бир фуқаронинг боши осмонга етди. Бундан ташқари Республика иқтисодиётини ривожлантирадиган, чет эллар билан бўладиган ўзаро фойдали алоқаларни йўлга қўядиган бир қанча қонунлар қабул қилинди.

Қизғин суҳбат давомида Пиримқул Қодиров учрашув қатнашчиларини қизиқтирган саволларига жавоб берди.

### БОТИР ЗОКИРОВ НОМИ БЕРИЛДИ

Қашқадарё вилоят кенгаши ҳузуридаги жойларни номлаш комиссияси 300 га яқин мактаб, давлат ва жамоат хўжаликлари номини ўзгартирди.

Яқинда Чироқчи тумани Дам қишлоғидаги 18-мактабга ўзбек халқининг севимли санъаткори Ботир Зокиров номи берилгани барчани қувонтирди.

**(ЎзА).**

● НА МЕЖДУНАРОДНОМ ЮНАРМЕЙСКОМ СЛЕТЕ

# САМАРКАНДСКИЕ ШКОЛЬНИКИ—В МОСКВЕ

Наша газета уже писала о том, что учащимся самаркандской средней школы № 45 имени Героя Советского Союза Б. Суровцева выпала честь представлять многотысячный отряд юных патриотов Узбекистана на Международном юнармейском слете в Москве. («Чайхана» покорила сердца» — «Ватанпарвар», 1 июля с. г.). На этих снимках вы видите оживленные лица ребят, которые блеснули своим исполнительским мастерством на конкурсе патриотической песни, посвященном 48-й годовщине Великой Победы. Конкурс этот входил в обширную программу слета, и его участники целых три дня состязались на сценах Москвы, радуя своим искусством ветеранов войны и труда, воинов Московского гарнизона, гостей столицы России.

Успех самаркандских школьников примечателен тем, что они соревновались с представителями 35 команд (из России, Украины, Казахстана, Приднестровья и др.) и, несмотря на сильные концертные номера своих соперников, все же вошли в число пяти лучших коллективов юнармейцев, которые были удостоены высокой награды Главного штаба международного юнармейского движения — вымпела «Правофланговому юнармейского движения».

Предлагаемые вниманию читателей снимки были сделаны в те дни, когда над сценой развевался флаг Узбекистана, звучали восточные мелодии, золотом и серебром сверкали узбекские национальные костюмы, воспетые в старинных народных сказаниях и песнях. Зрительские симпатии были направлены в адрес Мехроба Маруфова, который сразу стал любимцем публики; москвичи рукоплескали танцовщицам Галие Ибрагимовой и Валерии Дядкиной. Зрители восторженно восприняли весь концертный номер «Чайхана», представлявший собой замечательную литературно-музыкальную композицию.

Поездка в Москву надолго запомнится самаркандским ребятам. Домой, в родной Узбекистан, они возвратились с еще более окрепшими чувствами дружбы и братства, интернационализма.

**В. ЛУГАНСКИЙ.**

**На снимках:** москвичи поздравляют Галию Ибрагимову с успешным выступлением на сцене; встреча самаркандских юнармейцев с Героем Советского Союза генералом армии Н. Г. Лященко.

Фото **Ю. БОНДЮКОВА.**

### НА СОЧНУЮ ТРАВУ, НА ЧИСТУЮ ВОДУ...

БАБУШКА Нурмомо рассказывала...

— У одного сусамбилского жителя был ишак. И такой лодырь, что ни в сказке сказать, ни пером описать. Однажды приснился ему сон, будто перешел через Алатау и Каратау и оказался в неведомой прекрасной стране. И видит он там — все в изобилии: трава рослая и сочная, вода чистая-пречистая... И никто в этой загадочной стране не трудится, только ест и пьет, пьет да ест, по лугам живописным прогуливаясь, наслаждается.

«Вот это да! — подумал, проснувшись, ишак: — Чем не рай страна эта?»

И до того обрадовался, что заорал во весь голос. Какая-то необузданная сила потянула его к сказочной стране за горами.

Идет день, идет другой в поисках этой страны. Навстречу — козел с жиденькой бородкой. Спрашивает:

— Куда идешь, дружище?

— На сочную траву, на чистую воду, — с радостью отвечает ишак.

— А где же есть такое место?

— По ту сторону Алатау и Каратау.

— Возьми и меня с собой, дорогой, вдвоем будет веселее, — трясет козел бородой.

Ишак рад такому попутчику. Зашагали они дальше. Через день встречают щегоря-петуха у домика на берегу реки.

— Куда путь держите, друзья? — важно спрашивает он.

— На сочную траву, на чистую воду.

— А можно и мне с вами?

— Рады будем пополнению.

Искатели счастья продолжили путь.

Идут месяц, идут другой, по ровным дорогам, по тропинкам крутым. Наконец, усталые и голодные, перешли они Алатау и Каратау. Вышли на бесконечную пустыню. И застыли перед неожиданностью.

— Не огорчайтесь! — подбодрил друзей ишак. — Пересечем пустыню и достигнем желанной цели...

Снова двинулись в путь, снова по дороге о траве и воде речь ведут. Но где трава, где вода? Не видно ни того, ни другого. Искатели счастья едва живы, едва ноги по пустыне волочат. Все вдаль с надеждой глядят. А там не рай виднеется, а ад...

Впереди поднялся смерч. Подхватил обессилевших путников и раскидал по сторонам. Вскоре, почуяв запах падали, налетели хищные птицы и склевали трупы лодыря-ишака, легкомысленного козла и щеголя-петуха, так и не нашедших ни сочной травы, ни чистой воды.

Вороны каркали:

— Вот удел всех, кто ищет счастья, не желая трудиться! Вот удел тех, кто, бросив родину, уходит на чужбину.

И бабушка Нурмомо, завершив рассказ, заключила:

— В краю родном лучше прахом быть,
Чем на чужбине падишахом быть...

### МЕДОВЫЙ ХЛЕБ

НУРМОМО рассказывала...

— Было ль то — не было, сказать трудно. Сказка или притча, басня или песня, зато мыслям просторно, а словам очень тесно. Слагают шапри и бахши, кто знаючи, кто не знаючи, кто хуже, кто лучше, из уст передавая в уста. Издавна, издалека течет мудрость народная, как река...

Жили в те далекие времена старик и старуха. И был у них единственный сынок, как карагач в степи одинокий. Старик собирал в степи верблюжьи колючки, а также кусты высохших кустарников. Продавал их. Так бедняк день за днем кормил семью. От голода ее спасал.

Шли день за днем, месяц за месяцем, год за годом. Силы иссякли у отца, подошел его смертный час. И осталась старуха жить с малолетним сыном. Прислуживала она день и ночь неутомимо людям зажиточным, чтобы принести в дом кусок хлеба, чтобы накормить сына...

Но вот сын подрос. И однажды говорит ему усталая мать:

— Стара я, сыночек! Пришел и мой черед расставаться с тобой. Но печалиться не надо, мой дорогой. Или попаду я в рай, избегнув ада, или судьба поведет меня дорогой другой. Но знай: и на том свете нет дороги прямой... Так повелось испокон веков: уходя туда, чабан вручает сыну свой посох, землепашец — кетмень трудовой... А у отца твоего не было ни одной овцы, клочка земли. Что может быть у дровосека? Топор да серп! Вот и бери их, сынок! И шагай дорогой той, не найти уж иной...

Взял паренек отцовское наследство и стал снаряжаться в дорогу.

— Матушка, — попросил он, — нет ли у тебя кусочка пшеничной лепешки? А то мне твои хлебцы из джугары весь желудок изъели. От изжоги каждый раз мучаюсь.

— Мать у тебя добрая, сынок. В кушак твой халву завернула! — улыбнулась старуха, успокаивая сынка. — Досыта насладишься да пальчики оближешь...

Обрадовался джигит и отправился в степь. С утра до обеда рубил он янтак — верблюжью колючку. Устал да проголодался. Сел обедать, предвкушая сладость халвы.

— Ох, обманула меня матушка, — огорчился он, когда развернул свой кушак.

Не сладенькие пшеничные лепешки оказались там, а грубые, все в трещинах напечки из джугары. Но голод брал свое. Кусочек за кусочком съел с наслаждением всю туринскую лепешку из джугары. И такая вкусная-превкусная оказалась! Казалось ему, раньше никогда не ел такое, никогда не пробовал! А вернувшись домой, спросил у матери:

— Почему напечки из джугары, так надоевшие мне, оказались очень вкусненькими да сладенькими? Не медом ли намазала тесто?

— В том есть тайна, сынок, — ответила мать. — Не каждый разгадает ее, только тот откроет тайну ту, кто трудится без устали. А хлеб после доброго труда всегда медовый. Нынче ты, сынок, хорошо потрудился, в чем сладость жизни узнал, убедился.

### НЕ НАБИВАЙ СЕБЕ ЦЕНУ...

НУРМОМО рассказывала...

— Алапар, пес Джиянбая, дремал под айваном. Прилетел откуда-то черненький жучок, сел ему на нос.

— Какой ты чистый-пречистый, милый-премилый! — сказал он, поглаживая мягкую шерсть. — Но горька у тебя, браток, судьба. Ведь цены тебе нет, а ты об этом и не знаешь.

Алапар с трудом открыл слипающиеся глаза. Хриплым спросонья голосом спросил:

— Что ты сказал? Повтори.

И жучок снова стал журчать у него под ухом, расхваливать:

— Хозяин твой неглуп! Зря собаку держать не будет. Ты даже представить себе не можешь, дружок, что навоз твой — чистое золото.

Глаза Алапара широко открылись:

— Что ты говоришь! Мой навоз — золото?

— Да, да! Ты достоин, чтобы кормили тебя из золотой посуды. А из чего он кормит тебя? Из затасканного, полуразбитого глиняного горшка. И чем? Объедками. Объедками, да еще редко-редко. И ты вынужден есть, да еще и хвалить: «Ох как вкусно!». Жаль мне тебя, очень жаль. Глупенький ты, Алапар!

Алапар серьезно задумался:

— Пожалуй, ты прав, черный жучок!

А жучок все нашептывал:

— Покинь хозяйский дом! Перебирайся на ту сторону реки, и ты увидешь, как сразу же хозяин с мешочком в руках будет бегать за тобой...

Алапар послушался, покинул дом Джиянбая. А на той стороне реки расстилалась голая без конца и края пустыня. Ни воды, ни травинки. Где теперь шумливые, бегающие по кишлачным улицам дети, которые нет-нет, да подбрасывали Алапару лакомые кусочки?

Шли дни. Алапар обегал все вокруг: может быть, есть где-нибудь живое существо? Быть может, детишки где-то играют?..

Усталый, обессиленный, он сел на бугорке, поднял морду и тоскливо завыл. Тут только и понял глупый пес, что обманул его злой и завистливый жучок...

# Во имя будущего

Под девизом «За здоровое поколение!» в Андижане состоялся выездной семинар Республиканского комитета женщин. Выступившая на нем председатель этой общественной организации поэтесса Халима Худайбердыева подчеркнула, что на женщинах лежит священная и почетная задача — воспитать здоровое поколение, что является основой процветания Родины. Председатель Комитета Верховного Совета Узбекистана по здравоохранению и народному образованию Х. Усманова сделала сообщение о деятельности этого комитета.

Участницы семинара отмечали, что в работе по обеспечению будущего нашей независимости Президент Ислам Каримов возлагает большие надежды на женщин, выразили ему признательность за постоянную заботу о них.

На семинаре выступил хоким Андижанской области К. Обидов.

**(ЎзА).**

● АСҚАР ҚУШИҒИ ТАНЛОВИГА

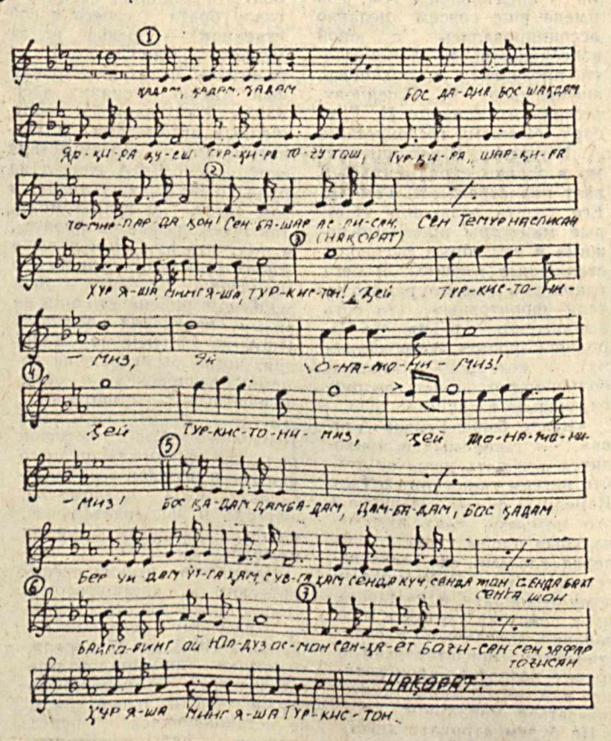


# Туркистон марши

Х. РАҲИМОВ мус.

Ж. КАМОЛ шеъри.

Қадам, қадам, қадам
Бос дадил, бос шаҳдам,
Ярқира қуёш
Гуркира тоғи тош, гуркира, шарқира
Томирларда қон
Сен башар аслисан, сен Темур наслисан
Ҳур яша, минг яша, Туркистон!

**Нақорат:**

Эй Туркистонимиз, эй онажонимиз,
Эй Туркистонимиз, эй жонажонимиз.

Бос қадам дамба-дам
Дамба-дам бос қадам
Бер чидам ўтга ҳам, сувга ҳам
Сенда куч, сенда жон
Сенда бахт, сенда шон
Байроғинг ой, юлдуз, осмон
Сен ҳаёт боғисан, сен зафар тоғис
Ҳур яша, минг яша Туркистон.

**Нақорат.**

● ПИСЬМО В ГАЗЕТУ

# СПАСИБО ЗА ДОБРОТУ

**Болезнь, как известно, приходит чаще всего внезапно. И хорошо, если врач, к которому ты обратился в трудную минуту, — специалист своего дела, человек чуткий и отзывчивый. Например, как заведующая эндоскопическим отделением Центрального военного госпиталя Министерства обороны Республики Узбекистан Виктория Михайловна Даниярходжаева.**

Почти 12 лет назад она закончила медицинский институт и сразу после студенческой скамьи пришла работать в военный госпиталь. В годы афганских событий в госпитале лечились и выздоравливали воины-«афганцы». Военные медики делали все возможное и невозможное, чтобы вернуть в строй раненых.

Придя сюда после института, Виктория Михайловна с охотой перенимала секреты врачебного мастерства у старших коллег. Сегодня это прекрасный врач.

У Даниярходжаевой в отделении хорошая помощница — старшая медсестра Людмила Алексеевна Дышкант, которая вместе со своим доктором работает уже восемь лет

Под стать им и другие медсестры отделения — Антонина Ивановна Рахманова, Асия Сайфиевна Амирханова. Это тоже очень опытные медсестры, с большим стажем работы в медицине. А это уже большое счастье для пациентов.

**Старший прапорщик Л. ГРИГОРЬЕВ, кавалер двух орденов Красной Звезды, воин-интернационалист.**

И. о. редактора
И. К. АБДУКАРИМОВ.

АДРЕС РЕДАКЦИИ: 700031 ТАШКЕНТ, ул. САЙЁРНАЯ, 21

Зам. редактора — 56-17-98; отв. секретарь — 56-04-60. Отделы: воинской службы и воспитательной работы — 69-35-55; по связям с государственными и общественными организациями — 56-02-49; массовой работы и спорта — 56-08-72; культуры и организации досуга — 56-03-48; социологии и рекламы — 56-54-76; подписки — 56-03-46; заказов — 56-18-44. Начальник издательства — 56-04-90; дежурный — 56-09-81, бухгалтерия — 56-03-82.

ГАЗЕТА ЗАРЕГИСТРИРОВАНА В ГОСУДАРСТВЕННОМ КОМИТЕТЕ РЕСПУБЛИКИ УЗБЕКИСТАН ПО ПЕЧАТИ.

Рег. № 000159.

**Подписка на газету «Ватанпарвар» принимается в органах почтовых предприятий концерна «Узбекистон почтаси» (индекс 64617). Оформить подписку можно и непосредственно в редакции. Организаторы подписки должны доставить в редакцию заказ в двух экземплярах, абонементы и доставочные карточки, деньги или банковское поручение.**

**КАК ПОДПИСАТЬСЯ НА ГАЗЕТУ «ВАТАНПАРВАР»!**

Заказ № 0467.