O'ZBEKISTON RESPUBLIKASI MILLIY KITOB PALATASI
INV №

СОЦИАЛЬНО-ЭКОНОМИЧЕСКАЯ И ОБЩЕСТВЕННО-ПОЛИТИЧЕСКАЯ ГАЗЕТА РЕСПУБЛИКИ УЗБЕКИСТАН

ОСНОВАНА 2 АПРЕЛЯ 1917 ГОДА

# ПРАВДА ВОСТОКА

УЧРЕДИТЕЛЬ – КАБИНЕТ МИНИСТРОВ РЕСПУБЛИКИ УЗБЕКИСТАН

3 августа 2006 года четверг

№ 147 (25838)

Цена свободная

**ХЛЕБНЫЙ ВОПРОС**

Количество и ассортимент хлебобулочной продукции в областном центре и районах не вызывает больших претензий потребителей. Однако качество, как утверждают некоторые джизакцы, оставляет желать лучшего.

2

**МЕНЯЮТ, КАК ПЕРЧАТКИ**

Уходят тренеры, футболисты, а начальник команды остается. Наверное, ему выгодна такая текучесть кадров?

4

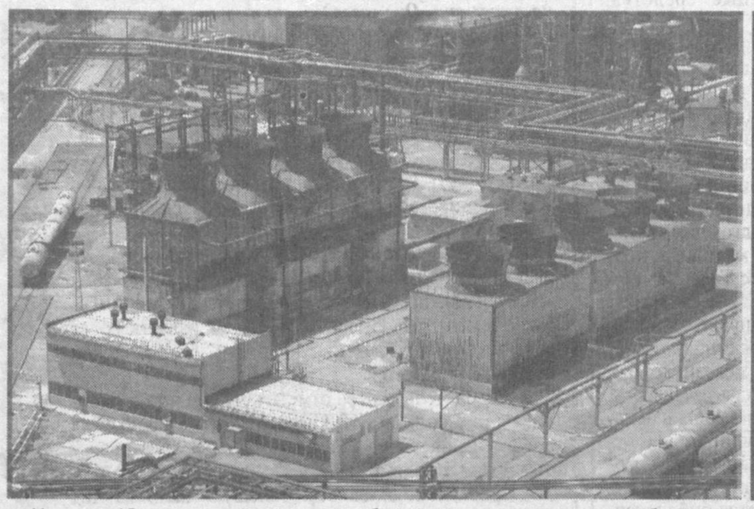

Накануне 15-летия независимости республики чирчикское акционерное общество открытого типа «Электрокимёсаноат» стало производить новую продукцию - безопасную аммиачную селитру, а также различные катализаторы.

Это предприятие начало свою деятельность в 1940 году и называлось «Чирчиказот». Сегодня оно широко известно не только в нашей республике, но и далеко за ее пределами. Сейчас здесь трудится более шести тысяч рабочих и служащих. Предприятие производит продукцию 30 видов.

Раньше здесь выпускались лишь нужные сельскому хозяйству минеральные удобрения, теперь - различные виды азотной и серной кислоты, сухой лед, жидкий азот, жидкий кислород и т.д. В прошлом году выпущено продукции более чем на 96 миллиардов сумов. Она экспортируется в Россию, Китай, Иран, Пакистан, Турцию, Словакию, Латвию, Литву, Казахстан, Таджикистан и другие государства.

- В текущем году ассортимент продукции будет более разнообразным, - говорит заместитель председателя акционерного общества Баходир Салимов. - Выполняем большой заказ и для нефтегазовой промышленности.

За прошедшие шесть месяцев на предприятии произведено 266 тысяч тонн аммиачной селитры, 83 тысячи тонн карбамида, 61 тысяча тонн сульфат-аммония и другой продукции. До конца года планируется произвести продукции на 110 миллиардов сумов.

**НА СНИМКАХ: общий вид предприятия; начальник смены Ш. Баридинов; за пультом В. Бежин и А. Шоходжаев.**

Фото Д. Юсупова (УзА).

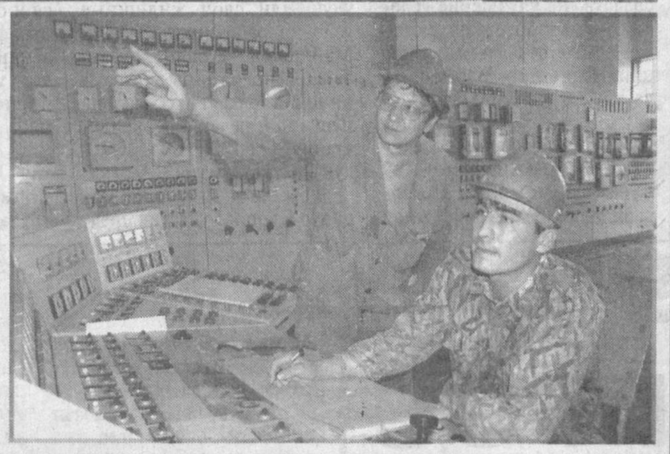

*КУРСОМ РЕФОРМ*

# АДРЕСА ОСОБОГО ВНИМАНИЯ

***В Государственном комитете Республики Узбекистан по демонополизации, поддержке конкуренции и предпринимательства состоялось расширенное заседание коллегии, посвященное итогам деятельности комитета за первое полугодие.***

Было отмечено, что в соответствии с приоритетными направлениями углубления экономических реформ в 2006 году, обозначенных Президентом страны на заседании Кабинета Министров Республики Узбекистан 10 февраля 2006 года, деятельность комитета в первом полугодии была направлена на реструктуризацию убыточных и бесперспективных, экономически несостоятельных предприятий, углубление реформ в коммунальном хозяйстве, стабилизацию тарифов горячего и питьевого водоснабжения, а также централизованного отопления, поддержку частного предпринимательства, создание здоровой конкурентной среды для его ускоренного развития и обеспечение контроля за соблюдением антимонопольного законодательства, законодательства о защите прав потребителей и о рекламе.

В частности, по реструктуризации убыточных, экономически несостоятельных бесперспективных предприятий разработаны и утверждены региональные программы второго этапа, в которые включены 299 предприятий, в том числе по 50 предприятиям предложено инициирование процедур банкротства и по 249 предприятиям разработаны индивидуальные планы реструктуризации. Всего по 674 предприятиям велись работы по выполнению планов комплексной реструктуризации. По итогам принятых мер, общее число экономически несостоятельных предприятий сократилось на 98 из 187, а убыточных - на 62 предприятия из 92 соответственно.

По оптимизации формирования и применения тарифов на 1 июля 2006 года удалось предотвратить рост тарифов на теплоснабжение и на холодное водоснабжение республики, сохранить их в среднем на уровне 2005 года, что положительно повлияло на недопущение роста инфляции в экономике.

В целях устранения нарушений антимонопольного законодательства в первом полугодии текущего года комитетом и его территориальными управлениями возбуждено 261 дело, по ним выдано 184 предписания об устранении и недопущении впредь нарушений антимонопольного законодательства.

В результате ежедневного мониторинга за выставлением продукции предприятий-монополистов на биржевые торги в основном обеспечена стабильная поставка на них монопольных видов продукции. Увеличился объем реализованной высоколиквидной монопольной продукции на 54 процента.

В целях обеспечения требований законодательства по защите прав потребителей произведены перерасчеты и возмещены понесенные убытки потребителям в размере 1424,7 млн сумов.

Проведены более 170 семинаров-совещаний, встреч и «круглых столов» по разъяснению норм принятых законодательных актов в сфере поддержки предпринимательской деятельности. Вместе с тем на заседании коллегии была дана критическая оценка хода реализации поставленных задач комитета и его территориальных управлений. В частности, наблюдается снижение доли малого предпринимательства в экспорте продукции субъектов предпринимательства, не выполняются некоторые мероприятия планов реструктуризации и финансового оздоровления коммунальных предприятий.

Основными направлениями деятельности комитета во втором полугодии 2006 года обозначены - усиление роли Госкомдемонополизации в ликвидации убыточных бесперспективных предприятий, особенно в ускорении процессов передачи реструктуризируемых и ликвидируемых предприятий новым собственникам, более тщательное изучение отраслей легкой промышленности с целью выявления убыточных бесперспективных хозяйствующих субъектов, децентрализация ЖКХ в сфере центрального отопления и горячего водоснабжения, качественный пересмотр региональных программ обеспечения занятости населения, поддержки конкуренции и предпринимательства на 2006-2007 годы.

**Пресс-служба Госкомдемонополизации.**

## НОВОСТИ

### КОЛЛЕДЖ В ГУЛАБАДЕ

***САМАРКАНД. (Корр. УзА А.Каршиев). Созданию необходимых условий для воспитания гармонично развитого подрастающего поколения в нашей стране придается особое значение.***

В частности, серьезное внимание уделяется решению вопросов всесторонней поддержки детей-инвалидов, восстановления их здоровья, образования, овладения ими профессией, активного участия в жизни общества.

Новый специальный профессиональный колледж, построенный в центре Самаркандского района поселке Гулабад, - одно из свидетельств этой заботы и внимания. 360 девочек и мальчиков будут здесь овладевать такими профессиями, как продавец, мастер по ремонту часов, архивариус, статистик.

### "ДУСТЛИК" РАСШИРЯЕТ ДЕЯТЕЛЬНОСТЬ

***На молочном заводе агрофирмы "Дустлик" Навоийского горно-металлургического комбината, созданном совместно с украинской фирмой "Укрюжмаспром", ежедневно перерабатывается до пяти тонн продукции.***

Сырье сюда поступает из животноводческого хозяйства агрофирмы, где откармливаются 500 голов рогатого скота, 200 голов из которых - дойные коровы. Удой от каждой из них составляет в среднем 20 литров.

Прежде агрофирма занималась выращиванием винограда, фруктов и заготовкой мяса. В последние три года здесь производят более десяти видов продукции, которая реализуется труженикам Навоийского горно-металлургического комбината и горожанам.

**Яркул Умар. Корр.УзА.**

*ПРОЕКТЫ И СВЕРШЕНИЯ*

# НОВЫЕ ДОМА НА НОВОЙ УЛИЦЕ

***Улица Мустакиллик, дом №25. По этому адресу почтальоны еще не доставляют газеты и письма. Красивый коттедж арендатора Хасанбоя Уктамова, выросший неподалеку от абрикосового сада, только готовится принять новоселов.***

А вместе с домом родилась и новая улица, получившая название в честь независимости Узбекистана. Она уже четко обозначилась новостройками и деревцами вдоль широкой асфальтовой дороги и тротуаров. Жилье индивидуальным способом построили механизаторы, фермеры, учителя, медработники. Глава семьи потомственных хлопкоробов Мамарахим Якубжанов с удовольствием показывал еще пахнущий свежей краской коттедж с пятью комнатами из новой серии. Использовали только жженый кирпич, который стали выпускать в ширкате. Строительство обошлось без малого в десять миллионов сумов. Это двухгодичная прибыль от урожая приусадебных участков сыновей аксакала.

В избасканском сельском сходе «Уртоклар» немало других новостей: завершилась реконструкция школы, построена чайхана, газифицирован кишлак Даминчек.

- Два десятка лет назад в селе не было газового отопления, - рассказывает преподаватель английского языка Лутфия Орзуева, которой довелось первой зажечь конфорку в своем доме. - Теперь без него не обходимся. «Голубое топливо» получают все семьи. Протянулся к кишлакам асфальт. Над домами - телеантенны. В новой школе для наших детей открыли компьютерный класс.

Руководитель ширката Алишер Тиллабаев главными новоселами называет шестерых новорожденных ровесников новой улицы. Хочется ему, чтобы лишь по фотографиям знакомо им было старое, вернее нынешнее село Уртоклар. Старым, правда, его не назовешь, обновляется постоянно, а теперь сразу целыми улицами.

Хашар по сооружению здания махаллинского центра досуга - памятное событие для жителей Кушкуприка. Удалось обновить библиотеку. Председатель Тиллабоев подарил двести новых томов художественной литературы. Здесь есть парикмахерская, аптека, мини - маркет, мясной ларек, сберкасса, швейный цех.

Перед тем как начать обновление кишлаков, собрали предложения жителей по планировке улицы, отделке домов. Сход имеет своего архитектора. Научились строить так, чтобы махалли не превращались в безликое подобие друг друга. Сельчане всем миром помогают строителям в сооружении еще шести новых объектов, сдачу которых наметили к 15-й годовщине независимости.

Ширкат и сельский сход нынче направили на решение социальных вопросов и создание инфраструктуры кишлаков Ок Олтин, Даминчек и Кушкуприк около двухсот миллионов сумов. Откуда средства? Благодаря интенсификации хлопководства и зерноводства сельчане стали получать высокие урожаи колосовых, «белого золота», повысилась отдача животноводства. В 2005 году на круг взяли по 40 центнеров хлопка. Рентабельность зерноводства достигла 45 процентов. Отсюда и доходы, которые идут на благо тружеников села. Правда, крупная финансовая поддержка поступает и от государства.

Сейчас все кишлаки схода считаются образцовыми. Они претендуют на призовые места конкурса «Андижан превратим в цветущий край», объявленного областным хокимиятом.

**Нурмухаммад Ватанияр. Соб.корр. «Правды Востока». Андижанская область.**

*СТРОКА ГАЗЕТЫ В ЛЕТОПИСИ СТРАНЫ*

15 ЛЕТ НЕЗАВИСИМОСТИ

***Так называется новая рубрика, под которой в преддверии празднования Дня независимости редакция решила вернуться к событиям, темам и фактам, опубликованным в год подготовки к пятилетию суверенитета Узбекистана. Сравнить, проанализировать, отразить успехи и стремительность социально-экономических преобразований, определить новые тенденции, сложившиеся за прошедшее десятилетие.***

**(Читайте на 4-й стр.)**

# НАДОМНИЧЕСТВО - ВЫГОДНОЕ ДЕЛО

***В Хамзинском районе столицы уделяется особое внимание вопросам обеспечения населения работой. Как сообщили в районном отделе по труду, занятости и социальной защите населения, в первой половине текущего года работой было обеспечено 905 граждан. Примечательно, что 414 из них - женщины.***

- В соответствии с Указом Президента Ислама Каримова «О мерах по стимулированию расширения кооперации между крупными промышленными предприятиями и производством услуг на базе развития надомного труда» от 5 января нынешнего года за минувшие шесть месяцев в нашем районе открыты 468 новых рабочих мест в сфере надомного труда, - сказал руководитель районного отдела Х. Мухаммадалиев. - 378 человек, занятых надомным трудом, работают на основе трудового договора, а 52 человека - на основе заказов.

Надомники активно выполняют работы по изготовлению швейных изделий, канцелярских товаров, запасных частей. Работодатели снабжают их оборудованием, инструментами и инвентарем. Налажена регулярная поставка сырья. Они охвачены социальным страхованием, принимаются меры, связанные с безопасностью их труда.

Широкое внедрение надомного труда позволяет не только улучшить социальный статус населения, но и создает определенные удобства для предприятий. Они с 1 февраля освобождены на пять лет от единых социальных выплат из фонда зарплаты, а также от налога на имущество, выплачиваемого в период использования оборудования, инструментов и инвентаря, бесплатно выданного надомникам. А это открывает возможность для увеличения производственных мощностей предприятий.

**Акмал Назаров. Корр.УзА.**

*ГАРАНТИИ СВОБОДЫ ПРЕДПРИНИМАТЕЛЬСТВА*

# ПРОЩЕ И БЫСТРЕЕ

***Создание и регистрация бизнеса за два дня уже не проблема, а реальность, к которой мы пришли благодаря реализации постановления Президента Республики Узбекистан от 24 мая 2006 года «О внедрении уведомительного порядка государственной регистрации и постановки на учет субъектов предпринимательства».***

***В соответствии с этим документом с 1 сентября в Узбекистане в значительной мере упрощается порядок государственной регистрации субъектов предпринимательства.***

Субъект предпринимательства для прохождения процедуры государственной регистрации только уведомляет регистрирующий орган о своем решении, представляя заявление-уведомление и необходимый пакет документов. Согласно новому порядку регистрирующий орган обязан провести все процедуры в течение двух рабочих дней. Отказ в регистрации теперь ограничен и включает в себя в основном только вполне определенный круг причин. Это обращение в несоответствующий регистрирующий орган, выбор организационно-правовой формы предприятия, не предусмотренной законодательством страны, представление требуемых документов не в полном объеме, а также в случае несоответствия названия предприятия в представленных учредительных документах названию, зарезервированному для данного будущего субъекта предпринимательства органами статистики.

С внедрением нового порядка меняется роль и ответственность как самого регистрирующего органа, так и будущего предпринимателя. В то же время возрастают роль и значение организаций, оказывающих содействие начинающим предпринимателям в подготовке необходимых документов.

Очевидно, что успешное внедрение нового порядка требует глубокого знания, а самое главное - понимания в первую очередь работниками инспекций по регистрации субъектов предпринимательства при хокимиятах, представителей всех заинтересованных сторон механизма осуществления нового уведомительного порядка государственной регистрации.

В целях достижения такого понимания по инициативе Госкомитета по демонополизации, поддержке конкуренции и предпринимательства, Торгово-промышленной палаты, совместно с Министерством юстиции и представительством Международной финансовой корпорации во всех регионах страны проводятся специальные семинары по обучению работников инспекций, специалистов центров информационно-консультационной поддержки предпринимательства при территориальных управлениях Торгово-промышленной палаты Узбекистана вопросам реализации постановления.

Такие семинары уже прошли в Республике Каракалпакстан, Ташкентской, Бухарской, Самаркандской, Джизакской, Навоийской и Хорезмской областях. Обучение проводится тренерами Центра развития рыночных навыков при Торгово-промышленной палате, специалистами которого разработана специальная программа, подготовлены учебные материалы, разработаны конкретные ситуации, упражнения и тесты. Их использование в процессе обучения позволяет слушателям лучше разобраться в нюансах применения нового порядка, оперативно проверить уровень усвоения полученных знаний.

Обучение организовано в интерактивной форме, с использованием современного учебного оборудования. Слушатели имеют возможность получить разъяснения и консультации у присутствующих на семинарах работников Министерства юстиции. В целом по республике в таких семинарах примут участие более тысячи человек. Анализируя оценки и мнения участников, результаты так называемой обратной связи, можно без сомнения сказать, что новый порядок регистрации и новые подходы, используемые для его внедрения, дадут желаемый результат.

**Джамиля Аипова. Корр. «Правды Востока».**

УзРТСБ Биржевые котировки сум/кг | БЕНЗИН (80) 641,3 ▼ - 1,8 | БЕНЗИН (91) 722,1 ▲ + 62,1 | ДИЗ.ТОПЛИВО 495,3 ▼ - 2,0 | МАЗУТ 87,7 ▼ - 43,9 | СЖ.ГАЗ 345,1 ▲ + 105,8 | МАСЛО ХЛОПК. 866,4 ▼ - 9,9 | САХАР 975,6 ▼ - 1,0 | ШРОТ 76,3 ▼ - 5,1

Электронные денежные переводы | Пользуйтесь услугами почтовой связи! | ОАО «Узбекистон почтаси» 132-25-08

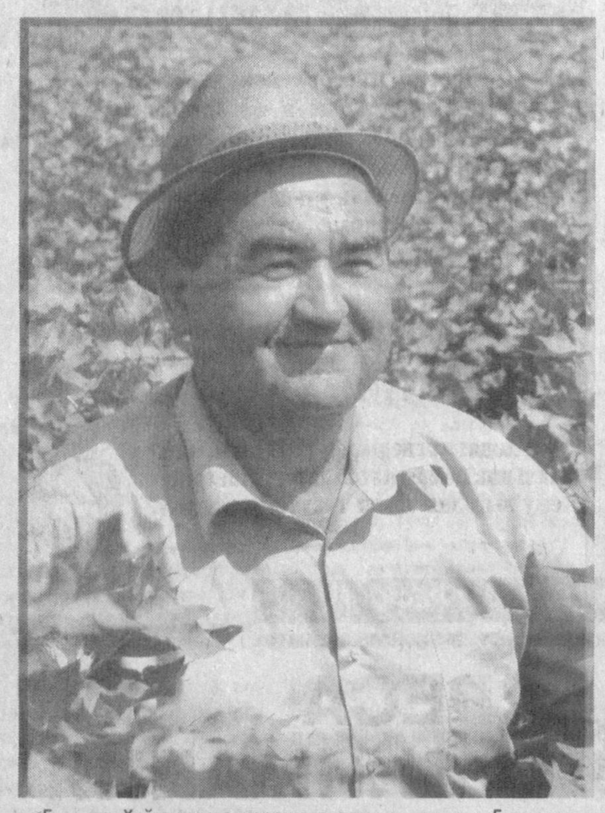

Гулмата Хайитметова хорошо знают не только в Гурленском районе, но и в Хорезмской области. Он одним из первых в 2000 году взял 90 гектаров земли на побережье Амударьи и создал фермерское хозяйство «Хайитмат-ота». Сейчас посевная площадь в его хозяйстве увеличилась на 10 гектаров. В нынешнем году засеяли 55 гектаров хлопчатником, 30 - пшеницей. Оставшуюся площадь отвели под овощи, бахчевые. При плане 66 тонн получено зерна 73 тонны. В минувшем году чистая прибыль составила 32 миллиона сумов. В фермерском хозяйстве трудятся 40 человек.

В Год благотворительства и медицинских работников коллектив хозяйства выделил 700 тысяч сумов на капитальный ремонт роддома района, детской областной больнице - 500 тысяч сумов, детскому интернату № 95 - 100 тысяч сумов. Кроме того, в кишлаке Вазир строятся две школы, а в махалле Оккуш - гузар. В эти дни на полях хозяйства полевые работы в разгаре. Хлопчатник хорошо пошел в рост, и уже появляются полноценные коробочки. В этом году земледельцы хозяйства планируют получить с каждого гектара по 30 центнеров сырца. В хозяйстве большое внимание уделяют и развитию садоводства. В садах зреют яблоки, груши и другие фрукты.

**НА СНИМКЕ: председатель фермерского хозяйства «Хайитмат-ота» Гулмат Хайитметов.**

**Фото Рузмета Джуманиязова (УзА).**

# ОТ ХАДЖИДАВЛЕТА ДО БУЗАУБАЯ...

***Коллектив Бухарского регионального железнодорожного узла ГАЖК «Узбекистон темир йуллари» достойно встречает свой профессиональный праздник. Но главные усилия железнодорожников сосредоточены на достижении весомых производственных показателей в ознаменование 15-летия со дня провозглашения независимости Узбекистана.***

БРЖУ - один из пяти региональных узлов компании, на долю которого приходится 40 процентов всех выполняемых объемов работ по перевозке народнохозяйственных грузов, пассажиров, развитию железнодорожной сети. Из разговора с начальником узла Ихтиером Фармоновым выяснилось, что протяженность железнодорожных путей на подведомственной территории превышает 1200 километров, а во всех его подразделениях работает около 6500 тысяч человек. Грузооборот за первую половину нынешнего года составил почти 3,5 миллиарда тонно-километров, а пассажирооборот - 250 миллионов пассажиро-километров. Это значительно больше, чем за аналогичный период 2005 года.

Обеспечивают получение таких высоких показателей три локомотивных хозяйства - Бухарское, Самаркандское и самое молодое - Тинчликское. Имеется вагонное хозяйство. Безопасность движения и его высокий ритм обеспечивают четыре предприятия путевого хозяйства, три дистанции связи, две дистанции электроснабжения и четыре восстановительных поезда. На модернизацию и капитальный ремонт путей, локомотивов и вагонов в этом году по БРЖУ планируется затратить 26 миллиардов сумов с привлечением средств АБР. Для восстановления станочного оборудования, его капитального ремонта на предприятиях узла заключен контракт с Навоийским машиностроительным заводом.

В партнерах у регионального железнодорожного узла - Бухарский нефтеперерабатывающий завод, Навоийский горно-металлургический комбинат, ОАО «Кызылкумцемент», ГПУ «Мубарекнефтегаз» и другие предприятия. Увеличение их грузооборота напрямую сказывается на доходах БРЖУ.

Высокие доходы позволяют коллективам узла выделять достаточный объем средств на улучшение условий труда работников, включая самые отдаленные станции. На станции Мараканд, в частности, недавно была сооружена водонапорная башня, которая теперь обеспечивает питьевой водой 29 разъездов и станций. Преобразилась железнодорожная больница в Кагане. Здесь только на ремонт детского отделения в 2005 - 2006 годах выделено почти двадцать миллионов сумов. Больные обеспечены трехразовым питанием, обновлено диагностическое и другое медицинское оборудование. На содержание детского оздоровительного лагеря «Дустлик», расположенного в одном из живописных горных уголков вблизи Самарканда, выделено свыше 82 миллионов сумов.

Значительные средства были выделены на реконструкцию стадионов в Самарканде и Кагане. Оба спортивных сооружения будут соответствовать мировым стандартам и приспособлены к проведению соревнований по различным видам спорта, включая республиканские и международные.

Большое внимание уделяется созданию инфраструктуры. Для молодых специалистов построены индивидуальные коттеджи, причем их сооружение ведется и на самых отдаленных станциях и разъездах. В прошлом году улучшили свои жилищные условия работники станций Майлисай, Курали, Бузаубай, расположенные на границе с Каракалпакстаном на пущенной недавно в эксплуатацию ветке Навои - Учкудук - Султануиздаг.

В беседе И. Фарманов затронул и вопрос участия предприятия узла в реализации инвестиционной программы ГАЖК за последние годы. Завершается строительство на линии Навои - Учкудук - Нукус, в полном разгаре работы на новой ветке - Ташгузар - Бойсун - Кумкурган. За счет привлечения иностранных инвестиций модернизируется парк дизельных локомотивов, ведется реконструкция литейного производства Узжелдорреммаша.

Значительные средства, измеряемые миллиардами сумов, выделяются также за счет бюджетных и собственных средств ГАЖК и БРЖУ на модернизацию основных средств, строительство подвижного состава, объектов электрификации.

БРЖУ уделяет немалое внимание подготовке смены. Тесные контакты поддерживаются с Ташкентским институтом инженеров транспорта, профессиональными колледжами, где готовят будущих железнодорожников. Им оказывается разносторонняя помощь в оснащении современным оборудованием, включая компьютерную технику, пополняется и обновляется библиотечный фонд этих учебных заведений. Заранее планируется для учащихся и студентов предоставление рабочих мест.

**Назира Шабанова.**
**Соб.корр «Правды Востока».**
Бухарская область.

## от края РЕСПУБЛИКА до края

# ТРИДЦАТЬ МЕСТ ЗАБОТЫ

***Сдано в эксплуатацию здание Центра социально-правовой помощи несовершеннолетним при Управлении по предотвращению правонарушений МВД Каракалпакстана. Оно возведено на территории столичного схода граждан «Ак жагыс».***

Центр рассчитан на 30 мест. В нем имеются столовая, медпункт, душевые, учебные комнаты.

- Прежнее помещение не отвечало требованиям, находилось в ветхом состоянии, - говорит руководитель центра Конырат Жалгасов. - Новое здание соответствует всем стандартам сегодняшнего дня. Символично, что его открытие проходило в Год благотворительства и медицинских работников.

Отдельной благодарности заслуживает работа строителей многопрофильной частной фирмы «Шохбекат», руководит которой Рустам Авезимбетов. Уверен, что теперь мы сможем оказать более действенную и эффективную помощь тем, кто в ней особенно нуждается.

Руководитель центра отметил, что по плану работы, утвержденному МВД республики, недавно была проведена операция «Тазалау-2006». В ходе операции были задержаны и доставлены в центр 194 подростка. Как оказалось, большую часть из них составляли ребята, убежавшие из дома. После выяснения 182 подростка возвращены родителям, 12 - оставлены в центре.

Это учреждение - уникальное в своем роде. Оно стремится охватить заботой подрастающее поколение, не дать ему стать на скользкий путь. И эта работа обязательно даст свои плоды.

**Галина Тюгай.**
**Даут Абибуллаев.**
Республика Каракалпакстан.

ТЕМУ ПОДСКАЗАЛ ЧИТАТЕЛЬ

# ХЛЕБНЫЙ ВОПРОС

**КОЛИЧЕСТВО И АССОРТИМЕНТ ХЛЕБОБУЛОЧНОЙ ПРОДУКЦИИ В ОБЛАСТНОМ ЦЕНТРЕ И РАЙОНАХ НЕ ВЫЗЫВАЕТ БОЛЬШИХ ПРЕТЕНЗИЙ ПОТРЕБИТЕЛЕЙ. ОДНАКО КАЧЕСТВО, КАК УТВЕРЖДАЮТ НЕКОТОРЫЕ ДЖИЗАКЦЫ, ОСТАВЛЯЕТ ЖЕЛАТЬ ЛУЧШЕГО**

***Некогда, бывая по делам в райцентрах Заамин и Усмат, в горняцких поселках Учкулоч или Куйтош, непременно покупал несколько буханок горячего хлеба. Спрашивается, неужто его не хватало в Джизаке? Хватало. Только не такого душистого, с золотистой корочкой, высокого и вкусного. Дома нарезал буханочку, заваривал чай, открывал баночку каймака...***

***Когда получаешь истинное удовлетворение от еды, что в общем-то так и должно быть, считаешь себя счастливым человеком. Нынче в нашей стране решена задача зерновой независимости. Однако качество хлебобулочных изделий оставляет желать лучшего. Лепешки через пару часов напоминают жесткие блинчики, буханки крошатся, быстро черствеют и даже горчат.***

***Собственно, проблема осталась давнишняя. Кто виноват? Продавцы кивают на хлебопеков, а те на мельников. Мукомолы ссылаются на низкие технические достоинства некоторых сортов зерна и старое оборудование. Однако лучше всего выслушать специалистов и потребителей.***

**Акил Хамрокулов, владелец лепешечного цеха частной фирмы «Улуг манзил» махалли Заргарлик города Джизака:**

- Мы дорожим своей репутацией. Поэтому стараемся делать самые вкусные лепешки в городе. Ни разу еще не осталась нереализованной хотя бы часть выпечки, хотя ежедневно выдаем не меньше 700 лепешек. Впрочем, неудачи бывают. И в основном из-за некачественной муки. Поэтому приобретаем ее только твердых сортов пшеницы.

Нам приятно, что ширится папка заказов. Идем навстречу крупной клиентуре, не требуя предоплаты. Не берем на работу просто желающих. Есть опыт - трудись и получай нормально. Я сам начинал с нуля, когда дома сменял у тандыра маму. Всегда помню, что работаю с главным блюдом дастархана - хлебом. Не залеживается и буханочная продукция. Сейчас хлеба много, но все же наш дока-хлеб остается в почете.

**Мамадияр Эшимов, заместитель хокима Арнасайского района:**

- В нашем районе 48 мелких мельниц преимущественно с китайским оборудованием. Хорошая получается мука. Но лепешечных цехов всего около 10, потому что 90 процентов населения района имеют свои тандыры. И у дехкан достаточное количество пшеницы, так как в последние годы наш район выполняет госзаказы по производству и поставкам государству зерноколосовых.

**Исмаил Джуманкулов, пекарь-продавец МП «Заргарлик» АООТ «Жиззахдонмахсулот»:**

- К нам нет претензий со стороны тех, кому отгружаем хлеб на договорной основе. Чтобы не терять клиентуру, постоянно следим за качеством продукции. У некоторых хлебопеков буханки подвергаются так называемой картофельной болезни - мякиш становится рыхлым с неприятным запахом. В этом в основном вина пекаря. Значит, не обрабатывает формы и другую посуду для теста уксусным раствором, нарушает технологию приготовления опары или использует старые дрожжи и муку.

Немало и других существенных тонкостей. Раньше нам с женой Дилором, которая работает мастером, эти нюансы были неведомы, потому что мы инженеры. Стали пекарями и стараемся освоить все тонкости. Беспокоит, что этим ремеслом часто занимаются все, кому не лень. Пекут лишь бы продать. Наверное, и по этой причине падает «авторитет» известной самаркандской лепешки.

С июля мы должны были продавать буханку весом 500 граммов по 165 сумов. Но торгуем на 15 сумов ниже, чтобы не растерять клиентов. Разницу восполняет акционерное общество.

**Зухрутдин Хонимкулов, старший лаборант производственно-технологической лаборатории при АООТ «Жиззахдонмахсулот»:**

-Чтобы качество муки не вызывало сомнений, проводим круглосуточные анализы. Через каждые два часа получаем образцы продукции, чтобы определить ее влажность, процент клейковины и зольности. Обязательно готовим выпечку, чтобы составить рекомендации для хлебопеков.

Однако до этого образцы нашей продукции проходят тестовые анализы в Джизакском центре испытаний и сертификации. Мы не имеем права отпускать продукцию потребителям, если не получим сертификат соответствия. Иначе говоря, наши анализы должны быть абсолютно точными.

Не согласен с утверждениями, что качество хлебобулочных изделий полностью зависит от мукомолов. Немаловажны условия хранения муки, соблюдение технологии приготовления теста, состояние оборудования, даже качество воды и, конечно, мастерство пекаря. У нас мало твердых сортов пшеницы, чьи технологические показатели выше, чем у мягких сортов. Но для приготовления отличной муки годятся практически все мягкие сорта пшеницы 3-4 классов.

У нас в лаборатории хлебушек получается отличный. При соблюдении всех нормативов, таким же он должен быть у любого пекаря.

***

**Хлеб, прежде чем оказаться на нашем столе, проходит долгий путь. И порой, сталкиваясь с низкопробной продукцией, трудно определить, кто из производственников допустил промах. Но то, что очень важное значение имеет работа мельника, бесспорно. Поэтому мука, производимая на всех предприятиях области, подвергается тщательному анализу в Джизакском центре испытаний и сертификации.**

**- Порой к нам на анализы доставляют продукцию, качество которой не отвечает требованиям, - сказал начальник отдела сертификации ЦИС Зоир Юлдашев. - К примеру,**

**проводя инспекционный контроль над сертифицированной продукцией, в частной торговой фирме «SHAX» аннулировали сертификат соответствия на производство макарон. Там, получив добро от нас, тут же забыли о нормативах. Практически то же самое произошло в частной фирме «Багмат-бой», фермерском хозяйстве «Галаба». Их деятельность также приостановлена из-за ряда нарушений.**

**В этом году мы забраковали 47 видов продукции, которая не соответствовала требованиям ГОСТа. Это более чем на 23 миллиона сумов.**

**Мы не ставим перед производителями непреодолимых препятствий. Если фирма работает на совесть, ей всегда зеленый свет. Тем более, когда выполняет экспортные заказы. Тут и мы смотрим в оба, потому что речь идет о престиже государства. Скажем, в этом году акционеры «Дустликдонмахсулота» и «Жиззахдонмахсулота» отгрузили для зарубежных потребителей 16129,5 тонны муки, которая получила самые высокие оценки. У нас та же бескомпромиссность при поставках муки и на внутренний рынок.**

**Николай Барашкин.**
**Соб. корр. «Правды Востока».**
Джизакская область.

# ЗА ГРАНИЦУ, НА СТАЖИРОВКУ

***В два раза увеличится производство товаров широкого потребления в акционерном обществе «Гурлантекс». Сейчас на предприятии завершается коренная реконструкция производственных цехов и оборудования. Работы ведутся на средства иностранных инвесторов.***

Наладчики приступили к монтажу текстильных машин. Производство в «Гурлантексе» будет полностью с завершенным циклом. То есть коллектив из местного хлопкового волокна будет изготавливать и отправлять на экспорт готовую продукцию - футболки, шортики, майки, спортивные костюмы, женские платья. Предполагается освоить более ста видов изделий, пользующихся спросом у зарубежного покупателя. Будет действовать специальный отдел дизайна.

Предприятие объявило конкурс на замещение вакантных должностей. В родной коллектив возвращаются прядильщицы, ткачихи, швеи-мотористки, мастера других профессий. К концу нынешнего года в коллективе рабочие места и гарантированную зарплату получат не менее двух тысяч человек. Вместе с тем группа опытных текстильщиков «Гурлантекса» сейчас проходит стажировку на родственных предприятиях за рубежом.

**Юсуп Ибрагимов.**
**Соб.корр. «Правды Востока».**
Гурленский район.
Хорезмская область.

# «ТАШКЕНТ» ВЫСОТОЙ ДЕСЯТЬ МЕТРОВ

***Реконструкция центрального парка культуры и отдыха имени Алишера Навои вступила в решающую фазу. Именно здесь начнутся основные мероприятия, посвященные 2700-летию города Карши.***

Сюрпризы организаторы большого праздника в первую очередь готовят местной детворе. Унитарное дочернее предприятие «Шуртаннефтегаз» взялось за обновление имеющихся аттракционов, а Каршинский городской хокимят выделил средства на закупку двух современных детских игровых площадок серий «Ташкент» и «Навруз».

- Наша специалисты уже приступили к монтажу «Ташкента», - говорит ведущий инженер-конструктор совместного предприятия «Совпластитал» Федор Бронский. - Это вторая такого рода площадка в Узбекистане. Первая установлена в столичном парке имени Абдуллы Кодирий.

Комплекс увенчан тремя башнями. Высота центральной - 10,5 метра, она представляет массу возможностей для приобщения девчонок и мальчишек к активному отдыху. Аналогичную задачу выполняет и площадка «Навруз», но ее размеры, как и возможности, намного скромнее. Может быть, именно отсюда, с центрального парка, и шагнут в микрорайоны и махалли города площадки такого типа? Дело, как всегда, за спонсорами.

Монтажники СП «Совпластитал» намечают на днях сдать объект.

**Равиль Ихсанов.**

ЧАСТНЫЙ СЛУЧАЙ?

# ПООБЕЩАЛИ... И ЗАБЫЛИ

***Похоже, по такому принципу строит свою деятельность правление товарищества частных собственников жилья "Мурроват" Юнусабадского района столицы.***

Пенсионерка Лидия Павлова, проживающая в доме № 41 на шестом квартале, и другие собственники квартир ежегодно испытывали дискомфорт и несли материальные убытки из-за прохудившейся кровли. Но товариществу это мало интересовало. Взимание обязательных платежей на содержание общего имущества да пустые обещания - вот, пожалуй, и все, что правление, по словам многих жителей, может записать в свой актив.

В прошлом году Лидия Васильевна обратилась за помощью в редакцию, и мы направили ее письмо в прокуратуру Юнусабадского района. Представители Фемиды оперативно отреагировали на проблему пожилого человека и направили в ее квартиру комиссию. При осмотре изложенные факты подтвердились.

Только после вмешательства прокуратуры ответственные работники товарищества "зашевелились". Они обязались починить крышу и либо произвести ремонт в квартире, либо освободить владелицу до конца года от уплаты обязательных взносов.

Пожилая женщина, поверив на слово, не стала подавать исковое заявление в суд на компенсацию за причиненный материальный ущерб и согласилась на второй вариант, предложенный главным инженером товарищества. Но оказалось, что напрасно.

В феврале кровлю над квартирой Павловой частично залатали. А вот про другое обязательство не только забыли, но и причислили собственницу жилья к разряду злостных неплательщиков, насчитав ей долг в 47 тысяч сумов. Мало того, отключили ее квартиру от системы электроснабжения, что вправе производить только работники энергосбыта.

Оказавшись в нелепой ситуации, Павлова обратилась за помощью в Ассоциацию ТЧСЖ Юнусабадского района, где ей обещали во всем разобраться в течение двух недель. Однако с момента подачи жалобы прошло уже более месяца, а в ответ - тишина. В своем почтовом ящике она находит лишь письменные напоминания товарищества о том, что она должница по обязательным взносам на содержание жилья в надлежащем состоянии. Хотя ремонт в доме, где она живет, как утверждают соседи, не производился уже более 20 лет.

**Сергей Левченко.**
**Корр."Правды Востока".**

## КИРПИЧНЫЙ ЗАВОД В АУЛЕ

Аул Утемурод Тамдинского района расположен в глубине Кызылкумов, но несмотря на это, для людей здесь созданы все условия.

В ауле пять школ, более 20 магазинов, цех по изготовлению предметов домашнего обихода, кузница, парикмахерская. В прошлом году были построены сельский врачебный пункт и дехканский рынок, а в нынешнем - здание схода аула, гузар, столовая, обувной и швейный цехи.

Кирпич для строительства до недавнего времени возили за 300 километров от аула, из Навои. В прошлом году эта проблема была решена: руководитель строительного участка каракулеводческого хозяйства аула Элибой Хакназаров построил кирпичный завод. В настоящее время на предприятии ежедневно производится до 10-15 тысяч штук качественного кирпича.

**Я.Умар.**
**Корр.УзА.**

МУКА выс.сорт 302,7 ▼ - 1,0 | МУКА 1 сорт 221,6 ▼ - 2,9 | МУКА 2 сорт 198,7 ▲ + 0,03 | ПОЛИЭТИЛЕН I-0754 850,0 ▼ - 11,7 | ПОЛИЭТИЛЕН I-0760 1142,1 ▲ + 15,3 | ПОЛИЭТИЛЕН I-1561 1187,7 ▲ + 0,3 | КАРБАМИД 196,2 ▼ - 3,9

Электронные денежные переводы | Пользуйтесь услугами почтовой связи! | ОАО «Узбекистон почтаси» 132-25-18

ХАЛҚАРО ҲАЁТ МЕЖДУНАРОДНАЯ ЖИЗНЬ INTERNATIONAL LIFE

# ЗАХВАЧЕНЫ ТРОЕ БОЕВИКОВ

***В ходе проводимой в ливанском городе Баальбек военной операции воинскими подразделениями Израиля захвачены в плен как минимум трое боевиков группировки "Хизбалла". По данным ливанских служб безопасности, в результате израильского наступления погибли не менее семи мирных жителей.***

Израильские военнослужащие десантировались около контролируемой "Хизбаллой" больницы, задержали несколько повстанцев и доставили их в Израиль, в то время как военная авиация нанесла по окрестностям десятки ударов с воздуха.

По данным ЦАХАЛ, в ходе операции никто из израильских солдат не пострадал. Источники агентства в службах безопасности Ливана подтвердили факт задержания троих боевиков "Хизбаллы", а также сообщили о гибели пятерых членов одной семьи, убитых в результате авианалета на соседнюю деревню Джамаллая. Среди обломков другого здания были обнаружены тела еще двоих человек.

По другим сведениям, которые сообщает AFP со ссылкой на ливанскую полицию, в результате проведенных за минувшую ночь израильских авиаударов в районе Баальбека убиты пятеро и ранены около десяти человек. В ходе операции, названной ливанскими властями "беспрецедентной", израильские военные продвинулись вглубь Ливана на 6-7 километров.

С начала военной операции Израиля против "Хизбаллы", начатой в ответ на похищение 12 июля боевиками группировки двоих израильских солдат, погибли как минимум 631 ливанец и 54 израильтянина.

## ФИДЕЛЬ КАСТРО СООБЩИЛ СОГРАЖДАНАМ О СВОЕМ СОСТОЯНИИ

*Обращение кубинского лидера к нации было зачитано по телевидению.*

"Я могу сказать, что положение стабильно, но общее восстановление здоровья требует времени", - поясняет Кастро. По его словам, положение будет стабильным по крайней мере еще несколько дней, пока врачи не вынесут вердикт.

"Я в замечательном расположении духа, но что важнее, в стране все работает, причем работает совершенно замечательно", - отметил вождь кубинской революции в первом заявлении с момента передачи власти своему брату Раулю.

Напомним, в понедельник после операции на кишечнике руководитель Кубы принял решение о передаче президентских полномочий брату на время выздоровления. Сообщение об этом от лица Кастро также было зачитано по телевидению. 13 августа кубинскому лидеру, который правит островным государством с 1959 года, исполнится 80 лет.

## ПРЕДОТВРАЩЕНЫ ВЗРЫВЫ

*В Германии на железнодорожных вокзалах Дортмунда и Кобленца обнаружены взрывные устройства. Обе бомбы были найдены и обезврежены в понедельник.*

Самодельные взрывные устройства, начиненные пропаном, были спрятаны в бесхозном багаже.

В Дортмунде чемодан с бомбой был обнаружен служителем вокзала в одном из поездов. Обмотанное проводами самопальное устройство состояло из бутылки с газом, емкости с бензином объемом 4,5 литра и часового механизма. По словам представителей местной прокуратуры, в случае взрыва человеческих жертв избежать бы не удалось.

Подробностей о бомбе, найденной на вокзале города Кобленц, не сообщается.

Во вторник управление прокуратуры Карлсруэ выступило с заявлением, в котором не исключило террористического следа в происхождении устройств.

Расследование обоих инцидентов продолжается, информации о задержанных пока не поступало.

**По материалам Интернета подготовил Г. Иванов.**

# ПРИЗЫВ К БЛАГОРАЗУМИЮ?

***На днях газета "Файнэншл таймс" опубликовала статью "Провал "оранжевой революции" - исторический шанс". Ее автор Анатоль Ливен - старший исследователь "Фонда Новая Америка", соавтор книги "Этический реализм: видение роли Америки в мире", которая увидит свет в сентябре нынешнего года, - излагает нетрадиционный для западной прессы взгляд на события, происходящие в последнее время в отдельных странах СНГ. Представляется, что читателям будет интересно познакомиться с мнением иностранного эксперта, перевод статьи которого мы предлагаем с небольшими сокращениями.***

В 2004 году, когда на Украине произошла «оранжевая революция», и когда казалось, что эта революция твердо ориентировала страну на движение в сторону Запада, американская пресса посвятила Украине множество первых полос и бессчетное количество эмоциональных комментариев, многие из которых были в большей степени специально направлены против России.

К сегодняшнему дню события 2004 года кажутся совсем не революцией - в том смысле, что никаких фундаментальных преобразований украинское государство не претерпело. «Оранжевая коалиция» распалась, темпы экономического роста резко снизились, реформы забуксовали, а на парламентских выборах, проведенных в марте этого года вполне свободно и честно, оказалось, что самой большой поддержкой пользуется лидер "Партии регионов" Виктор Янукович, который потерпел поражение на выборах 2004 года.

И все эти события, заметим, остались практически незамеченными репортерами. Что уж говорить о комментаторах большинства американских изданий! Молчание как способ реагирования на идеологический и геополитический конфуз сделало бы честь разве что, пожалуй, старой советской прессе. Не реагируя на эти события, мы упускаем шанс провести глубокий и публичный разбор стратегии в отношении бывшего Советского Союза - западной вообще и американской в частности.

А сделать это необходимо, поскольку то, что происходит в последнее время на Украине и вокруг Украины, фактически опровергает один важный постулат, на котором основывалась и основывается стратегия Америки и, хотя и в несколько меньшей степени, Европы. Иначе говоря, оказалось, что процессы, которые инициировал в свое время Запад в Центральной Европе и Прибалтике, не могут быть без соответствующей корректировки перенесены на страны бывшего СССР - слишком другие там общественные, экономические, национальные и эмоциональные установки; там гораздо более крепкие связи с Россией; а что касается самих США и Европы, то на поверку они оказались слабее, чем представлялось еще несколько лет назад.

В июне в Риме проходила конференция по Украине, на которой большинство чиновников ЕС и европейских дипломатов заявили, что вступление в ряды Европейского Союза для Украины невозможно. Неоднократно выражался скептицизм по поводу того, возможно ли при расширении партнерства вообще добиться каких-либо серьезных результатов. В качестве причины приводилась недостаточная степень развития Украины, но не менее важным фактором был и бунт избирателей западноевропейских стран против дальнейшего расширения и, соответственно, увеличения расходов, которые понесут западноевропейские налогоплательщики. Что, в свою очередь, подчеркивает, насколько большим оказалось падение темпов экономического роста в Европе в последние годы. Мотор расширения Европейского Союза, на долю которого пришлась основная работа, когда бывшие коммунистические страны необходимо было присоединить к Западу, сегодня и так уже работает на пределе мощности.

Можно просто сидеть и жалеть о том, что так случилось, но к нынешним обстоятельствам необходимо относиться и как к возможности перевести мышление на новые рельсы. В прошлом мы априори склонялись к тому, чтобы называть реально легитимными и демократичными только тех украинских политиков, которые уводили страну в сторону от России, причем вне зависимости от того, хотел ли уходить от России их электорат.

Если мы проявим благоразумие, результатом наших усилий будет свободная, независимая и нейтральная Украина, открытая для международных инвестиций и экономически связанная как с Россией, так и с Западом. По меркам украинской истории такая перспектива представляется более чем заманчивой.

**ИА"Жахон".**


Филиал «Тошкент телеграф-телефон станцияси» АК «УЗБЕКТЕЛЕКОМ»

**предлагает услуги по телефонным картам на базе современных телекоммуникационных технологий.**
**Телефонные карты являются удобным и современным способом оплаты международных телефонных разговоров, который позволит Вам значительно сэкономить время и средства.**

**Телефонные карты выпущены достоинством:**

3 000 | 5 000 | 10 000 | 20 000 | 50 000 | 100 000 **сумов.**

Обладатели телефонной карты получают возможность осуществлять международные разговоры с любого телефонного аппарата общей сети, имеющего тональный набор номера.

**Преимущества и дополнительные льготы в сервисных телефонных картах «ТошТТС»:**

- Выгодные дифференцированные скидки
- ***Из любой точки Узбекистана звонок в сервисную службу БЕСПЛАТНЫЙ!!!***

Находясь в любой точке страны, абонент может воспользоваться телефонной картой. Для этого он использует код 8-805 для дозвона в сервисную службу, находящуюся в г. Ташкенте, при этом оплата за междугородный звонок не взимается

- Возможность сохранения ***индивидуального ПИН***-кода
- При приобретении телефонных карт на 500000 сумов и более покупателю предоставляется ***скидка в размере 15%*** от общей суммы стоимости карты
- Заключение договоров на индивидуальный ***ПИН***-код (пользоваться услугами без М/Н карточек по присвоенным им персональным ***ПИН***-кодам)
- Авторизация абонентов по номеру его телефона.

**Места продаж в г.Ташкенте:** ул.Навои,28; ул. Буюк ипак йули,15; ул.Мукими,4; Паркентский рынок, магазин № 56; Чиланзар, кв-л 15/8; ул.Бухоро,6; ул.У.Носира,53; ул.Хуршида,276; ул.Ш.Рашидова,71; ул.А.Темура,102; магазин «Ганга»; магазин «Тысяча мелочей»; бывший Фрунзенский торговый центр; ул.Жомий,10/117; Юнусабад, магазин «Универсам»; магазин «Электроника»; ул.А.Темура,1; дилерский пункт «Коском»; ул.Туркестан,12 (Северный вокзал); ул.Карасарайская,247/3; ул.Нукусская,16 и в **областных центрах страны.**

***Мы рады сотрудничеству с Вами!***

**- Для получения дополнительной информации и заключения договора обращаться по телефонам: 138-11-60, 138-14-49, 138-13-31 ежедневно, кроме субботы и воскресенья, с 8.00 до 17.00. Круглосуточная техническая поддержка 138-17-21.**

***Лицензия РТ№ 0000294 от 2 января 2002 года.***


НАЦИОНАЛЬНАЯ ПРОГРАММА ПОДГОТОВКИ КАДРОВ

# ДЕВЯТИКЛАССНИКИ ВЫБИРАЮТ ПРОФЕССИИ

***Поселок Кибрай, расположенный в нескольких километрах от столицы, густонаселенный, большинство жителей - молодежь. Поэтому местные власти первоочередное внимание уделяют развитию школ, колледжей и лицеев.***

В Кибрае один лицей и восемь колледжей, в них свыше четырех тысяч мест.

В нынешнем году девятые классы в общеобразовательных школах поселка закончили 2990 мальчишек и девчонок. Около 85 процентов выпускников уже сдали документы в лицеи и колледжи. Наибольшей популярностью у юных кибрайцев пользуются педагогический и аграрно-экономический колледжи.

- Определиться молодым людям в выборе профессии помогли их учителя и наставники, аксакалы сходов граждан, специалисты Центра диагностики и профориентации, - говорит заместитель хокима Кибрайского района по социально-экономическим вопросам Ильхомджон Арипов. - При хокимияте действует штаб, специально созданный для решения вопросов, связанных с образованием молодежи. В него входят руководители и опытные преподаватели школ, колледжей и лицеев, представители органов самоуправления, активисты, родители.

Но есть проблемы, которые пока не решены. Так, диапазон профессий, предлагаемый колледжами, еще ограничен. К примеру, учебного заведения, готовящего медсестер, пока нет. Родителям сельских подростков приходится нести дополнительные расходы на проезд детей до колледжей или лицея.

В Кибрае стремятся решать имеющиеся проблемы. Аграрно-индустриальный колледж с нового учебного года будет готовить ветеринаров. Желающих получить эту нужную на селе профессию, судя по количеству представленных в приемную комиссию заявлений, среди выпускников школ немало. У нового факультета хорошая перспектива.

Подготовка к началу нового учебного года во всех специальных учебных заведениях завершается, обновляется материально-техническая база, ведется оснащение учебно-методическими наглядными пособиями.

**Олег Асадулла-Заде.**

## НОВЫЙ САЙТ "КАМОЛОТ"

НУКУС. (Корр. УзА А.Артыкбаев). Каракалпакский совет общественного движения молодежи "Камолот" открыл свой сайт по адресу www.kamolot.tk. На нем на узбекском, каракалпакском и русском языках размещаются материалы и фотоснимки о жизни молодежи Приаралья.

Сайт создан по инициативе учительницы гимназии № 1 города Нукуса Карлигаш Эшоновой при содействии специального проекта Программы развития ООН.

# "Я ДОВОЛЕН СВОЕЙ РАБОТОЙ"

Ташкентское областное управление труда и социальной защиты населения проводит существенную работу по увеличению количества новых рабочих мест, профессиональной ориентации молодых людей. Особо важное значение при этом имеют проводимые на местах ярмарки труда.

- За прошедшее время нынешнего года в области организовано семьдесят ярмарок труда, - говорит начальник управления Х.Исамухаммедов. - Около тысячи предприятий и организаций выставили на них более пяти тысяч вакансий.

В ярмарках труда приняли участие свыше четырех тысяч жителей области, трудоустроены более двух тысяч человек. Еще столько же граждан получили направления на на работу. Более полутора тысячам обратившихся были даны необходимые советы и рекомендации.

- Благодаря ярмарке труда, - говорит житель схода граждан села "Эркин" Зангиатинского района Хайрулла Исмоилов, - сейчас работаю расфасовщиком в районном филиале совместного предприятия по производству мороженого "Сингапур-Самарканд". Очень доволен.

**Лутфулла Сувонов.**
**Корр. УзА.**

**Общие биржевые показатели РФБ "Тошкент" по торгам в разрезе областей Республики Узбекистан за прошедшую неделю**

| Область | Сумма сд. (сум.) | Кол. акций (шт.) | Кол. сделок (шт.) | Кол. АО (шт.) |
|---|---|---|---|---|
| РКК | | | | |
| Андижанская | 64 693 800 | 642 138 | 3 | 2 |
| Бухарская | 107 739 180 | 30 706 | 1 | 1 |
| Джизакская | 35 162 400 | 25 116 | 1 | 1 |
| Кашкадарьинская | 50 850 000 | 5 650 | 1 | 1 |
| Навоийская | | | | |
| Наманганская | | | | |
| Самаркандская | | | | |
| Сурхандарьинская | 144 451 832 | 5 807 | 5 | 3 |
| Сырдарьинская | 28 310 496 | 24 259 | 1 | 1 |
| Ташкентская | 32 479 809 | 76 338 | 64 | 6 |
| Ферганская | 30 338 202 | 22 023 | 124 | 6 |
| Хорезмская | 109 478 600 | 78 199 | 11 | 1 |
| Ташкент | 734 052 094 | 1 096 758 | 206 | 40 |
| **ИТОГО:** | **1 337 556 413** | **2 005 994** | **417** | **62** |

Утерянную круглую печать ООО "STROY RESURS SERVIS", зарегистрированного в Сабир-Рахимовском районе г.Ташкента, считать **НЕДЕЙСТВИТЕЛЬНОЙ**.


**Embassy of United States of America**

***announces a bid to purchase 200 tons of Octane AI 95 gasolines and storage at suppliers warehouse.***

Interested companies must submit applications not late than 12:00 on Wednesday, August 9, 2006.

Conditions of tender announced after submission applications to following address: GSO/Procurement Department, 3 Maykurganskaya, Tashkent or byFAX: 998 71 1206335

**Посольство Соединенных Штатов Америки в Узбекистане объявляет**

**ТЕНДЕР**

***на закупку и хранение на складе поставщика горючего топлива, автобензина марки «АИ-95» в количестве 200 тонн.***

Компании, желающие принять участие в данном тендере, должны подать заявление не позднее 12.00 в среду, 9 августа 2006 года, по адресу: г.Ташкент, ул. Майкурганская,3 или по факсу: (998 71) 120-63-35 (для отдела снабжения).

*Условия тендера будут объявлены участникам после подачи заявления.*

**Посольство США ищет кандидата на должность механика-электрика**

для содействия в проведении различных электрических работ с использованием ручных и автоматических рабочих инструментов; обеспечении эксплуатации и ремонта электрических систем и установок; ухода за инструментами и оборудованием; обеспечении, при небходимости, транспортировки оборудования, инструментов и материалов к месту проведения работ и обратно, а также выполнения других соответствующих технических работ.

Требования:
- среднее профессиональное образование;
- минимум три года работы в качестве электрика;
- начальный (второй) уровень английского языка и хорошее знание русского языка (третий уровень);
- навыки работы с различными электроинструментами;
- наличие водительских прав категории «В».

**Заявления будут приниматься только на бланках заявлений на трудоустройство посольства США, размещенных на сайте www.usembassy.uz до 18 августа 2006 года. Заявления необходимо либо отправлять по почте на адрес посольства США: 100093 Ташкент, Юнусабадский район, 5-й квартал, ул. Майкурган, 3 либо пересылать по электронной почте personnel @usembassy.uz. Заявления, доставленные нарочно, не будут приниматься сотрудниками охраны. В заявлении необходимо указать название данной вакантной должности. На интервью будут приглашены только те заявители, которых отберут для участия в конкурсе по итогам первоначального скриннинга заявлений.**


ЦЕМЕНТ(М400 Д20) 74,6 ▲ + 0,8 | УГОЛЬ(бпк) 12,7 ▲ + 0,05 | АРМАТУРА 892,1 ▲ + 24,6 | ШИФЕР (1 лист) 7371 ▲ + 0,05 | АММОНИЙ СУЛЬФАТ ФОСФАТ 259,8 ▼ - 0,2 | Если хочешь узнать больше о биржевых ценах, отправь слово UZEX на 8881

Электронные денежные переводы | Пользуйтесь услугами почтовой связи! | ОАО «Узбекистон почтаси» 132-25-18

ТВОРЧЕСТВО

# ЛИРА СБЛИЖАЕТ НАРОДЫ

***Многовековая дружба связывает нашу страну с Татарстаном. Сердечные отношения сложились между поэтами, писателями и драматургами.***

В газетах и журналах, издающихся в Намангане, в этом году увидели свет несколько творений великого татарского поэта Габдуллы Тукая. Особый интерес у читателей вызвала работа "Татар шажаралари". Наманганские почитатели поэзии ознакомились с баснями Тукая и стихами современного татарского поэта Зульфата Маликова.

Произведения татарской поэзии на узбекский язык перевел молодой наманганский поэт Джамолиддин Муслим. Он успешно пробует себя во многих жанрах литературы и публицистики. Знакомство с председателем Союза писателей Татарстана Фуатом Галиуллиным и заслуженным деятелем искусств Татарстана Зульфатом Маликовым послужило толчком к новым творческим исканиям.

- Еще до поездки в столицу Татарстана Казань, - говорит Джамолиддин Муслим, - я был знаком с произведениями татарских поэтов Исмаила Гаспарали, Ризоуддина ибн Фахриддина, Мусы Джалиля. Побывав на их родине, проникся еще большим интересом к татарской культуре и литературе.

В прошлом году в наманганской газете "Маърифат гулшани" была опубликована статья о семье Минтемира Шаймиева, подготовленная переводчиком по материалам казанского журнала "Сууюмбике". Экземпляр газеты был отправлен и в Казань. В ответ из аппарата Президента Татарстана пришло письмо с выражением признательности за публикацию. В письме говорится: "Мы твердо верим, что дружба и взаимовыгодное сотрудничество между народами Татарстана и Узбекистана будут и впредь крепнуть и развиваться".

Еще одним подтверждением развивающихся культурных связей Узбекистана со странами СНГ явилось издание поэтического сборника "Шаффоф булоклар" ("Чистые родники"). В книге, выпущенной в андижанском издательстве "Хаёт", опубликованы переводы стихотворений казахских, российских и, в том числе татарских, поэтов.

**Ильхом Азиз.**

Наманган.

# НАХШАБ - ВОЗРАСТ РАСЦВЕТА

2700 лет - для города и края - почетный возраст, время больших свершений и новых открытий. Карши и его люди, секрет их обаяния и приветливость, радушие к гостям - об этом рассказывают фотографии А.Раевского, Т.Али, В.Жирнова, Р.Ханипова, представленные на выставке "Древний Нахшаб - современный Карши".

Организовали ее Ташкентский дом фотографии, Международный караван-сарай культуры Академии художеств Узбекистана и Государственный музей истории.

Основной раздел органично дополняют фотографии археологических находок, сделанных учеными в Кашкадарьинском регионе: каменной бусины в виде цветка III-IV веков до н.э., терракотовых фигурок.

Удивляют выставленные в витринах подлинные предметы быта - светильники, грузила, пиалы, извлеченные в местах древних городищ участниками археологической экспедиции международного караван-сарая культуры.

Посетители смогут ознакомиться с экспозицией, представленной в Ташкентском доме фотографии, в течение двадцати дней.

**Юлия Краснова.**

# ПЕРОМ И КИСТЬЮ

Подведены итоги областного этапа смотра-конкурса "Самый великий, самый дорогой", проводимого творческим объединением "Тасвирий ойина", Творческим союзом журналистов Узбекистана, Союзом писателей Узбекистана, Национальной телерадиокомпанией Узбекистана и Национальным агентством "Узбеккино". Основными целями смотра-конкурса стали широкое освещение происходящих в нашей стране позитивных изменений на благо Родины.

В областном этапе смотра-конкурса приняли участие десятки писателей, поэтов, журналистов, художников, работы которых были представлены на выставке, организованной в областном дворце школьников города Андижана.

В номинации "Журналистика" первое место было присуждено редактору областной телерадиокомпании Матлюбе Юсуповой. Среди художников обладателем первого приза стал Мурод Умар. В номинации "Литература" первое место жюри присудило руководителю поэтического клуба "Капля" при областном отделении Русского культурно-просветительского центра Ларисе Капустиной за подготовку и выпуск сборника "На земле Бабура".

**С.Шукуров.**
**Корр.УзА.**


**Международный неправительственный благотворительный фонд «СОГЛОМ АВЛОД УЧУН»**

сообщает, что в результате проведенного тендера на поставку диагностических наборов, расходных материалов и лекарственных препаратов для обеспечения скриннинг-центров Республики Узбекистан победителями объявлены:

**по лоту № 1 на поставку диагностических наборов и расходных материалов - фирма «PRIBORI OY» (Финляндия);**

**по лоту № 2 на поставку йодосодержащих препаратов - АК «Дори-дармон» (Узбекистон);**

**по лоту № 3 на поставку тиреоидных препаратов - компания «Nycomed Austria GmbH» (Австрия).**


СТРОКА ГАЗЕТЫ В ЛЕТОПИСИ СТРАНЫ

ОДНАЖДЫ АФАНДИ ПРИШЕЛ В ЮНЕСКО

# ХОДЖА НАСРЕДДИН: "ДОБРО ПОЖАЛОВАТЬ В БУХАРУ"

***Десять лет назад Бухарское областное управление культуры, заручившись поддержкой ООН, предложило ЮНЕСКО проект для осуществления программы "Великий шелковый путь - путь диалога" и приступило к его осуществлению. Об этом и статья десятилетней давности "Однажды Афанди пришел в ЮНЕСКО".***

***Мы вновь встретились с бывшим начальником областного управления культуры М. ФАРМАНОВОЙ, ныне генеральным директором ассоциации "Шелковый шелк". О том, что сделано, Майя Фаттаховна любезно согласилась рассказать читателям "Правды Востока".***

- Наш проект "Ходжа Насреддин приглашает" - о проведении в Бухаре международного фестиваля юмора остается в силе. Мы ежегодно устраиваем конкурсы - фестивали на региональном уровне под названием "Афандишай", когда на местном телевидении, в концертных программах, посвященных различным празднествам, проходят вечера юмора. Примерно раз в месяц они собирают многочисленную аудиторию почитателей острого слова. Успешно осуществляет свою деятельность гуманитарно-благотворительный фонд "Ходжа Насреддин". Его девиз: "Мир уцелел, потому что смеялся".

Наша большая программа, объединяющая 12 тематических направлений, называется "Узбекистан: вклад в цивилизацию. Бухара и мировая культура". Она значительно расширена в отдельных проектах. Проводим вечера, посвященные творчеству поэтессы Марины Цветаевой. В этом году они пройдут в пятый раз в школе № 2 Бухары при активном участии и поддержке Бухарского госуниверситета. "Праздник цветов" впервые прошел в 2004 году при содействии хокимията города прямо у памятника Ходже Насреддину. Активное участие в десяти различных форумах, научных конференциях, семинарах, международных конгрессах, в том числе посвященных 3000-летию города Ош, 1000-летию Казани значительно расширили круг профессионалов, занимающихся вопросами изучения истории Центральной Азии, Узбекистана и Бухары, в частности. Мечтаем о создании библиотеки, в которой были бы собраны научные исследования, трактаты, сочинения, словом, работы ведущих ученых со всего мира для того, чтобы молодежь знала о том большом уважении и интересе, с которым относятся к нашей истории, культурному и духовному наследию представители других стран и народов.

Майя Фаттаховна рассказала о том, что стали особо любимыми у наших земляков выступления театра моды "Овация", фольклорных коллективов "Бухорча", "Шашмаком". Фестиваль "Узбекский костюм: традиции и современность" впервые был проведен именно в Бухаре с участием фонда "Форум культуры и искусства Узбекистана". Тогда же состоялась республиканская научно-практическая конференция "Совершенствование процесса проектирования изделий текстильной промышленности и проблемы подготовки кадров". В конце минувшего века в Бухаре впервые был проведен фестиваль "Шелк и специи". Нынешней весной он состоялся уже в седьмой раз. Бухарцы и гости имели возможность не только полюбоваться, но и купить изделия мастеров народных промыслов со всех областей Узбекистана и соседних стран - Казахстана, Кыргызстана, Туркменистана, Таджикистана.

Научно-популярная библиотечка "Бухара и мировая культура" пополнилась новыми книгами. Тут труды ученых России, Великобритании, Франции на темы археологии, истории, реставрации.

**Р. Тачкин.**
**Журналист.**
**Н.Шабанова.**
**Соб.корр. "Правды Востока".**
Бухарская область.

КАНИКУЛЫ

# ДЕНЬ, ПОЛНЫЙ ЧУДЕС

Нынешний летний сезон в детском оздоровительном лагере "Зилола" СП ОАО "Узкабель" - юбилейный. Вот уже 40 лет в поселке Хондайлык Бостанлыкского района столичной области каждый год отдыхает около 1200 ребят, в том числе свыше ста - из Каракалпакстана.

Лагерь и впрямь напоминает веселую солнечную поляну. Обширную территорию - 13 гектаров - окружают большое количество ореховых, фруктовых и других деревьев. А среди них - спальные корпуса на 400 мест, в которых есть все необходимое для ребятишек. Но они предпочитают большую часть времени проводить на свежем воздухе. Искупаться в бассейне, побродить по живописной территории, найти 28 видов растений для участия в конкурсе "Растения, произрастающие на территории лагеря". Для любителей спортивных игр - футбольное поле, волейбольная и баскетбольная площадки, тренажерный зал.

- Трудно даже перечислить, - говорит начальник детского оздоровительного лагеря Валентина Крашенинникова, - сколько мероприятий проводим мы в лагере. К примеру, увлекательные конкурсы "Алло, мы ищем таланты", "Вечер знакомств", "В мире сказок", "День наших друзей", посвященный приезду детей из Каракалпакстана, и другие интересные мероприятия. В лагере работают кружки "Умелые руки", современного танца, бисероплетения, песенный, драматический. Не первый год работает здесь опытный педагог из Мирзо-Улугбекского центра детского творчества Вера Николаевна Малицкая. Она возглавляет кабинет духовности и просветительства и знает, как увлечь детей - организацией конкурсов плакатов, рисунков на различные темы, своего пресс-центра, интеллектуальной игры "Что? Где? Когда?".

Такой полноценный отдых ребят в лагере "Зилола" - результат работы администрации и профкома СП ОАО "Узкабель", которое ежегодно выделяет на ремонт и культурные нужды немалые средства.

- Только в этом году, - говорит председатель профсоюзный лидер Р.Турсунов, - руководство завода выделило 18 миллионов сумов на обновление эстрадной площадки, ремонт столовой, медпункта, спальных корпусов, раздевалок в бассейне, озеленительные и другие благоустроительные работы.

В канун юбилея в гости к ребятам приехали представители руководства завода, профсоюзных организаций Ташкента. От имени горсовета председателей профкомов отрасли председатель Шоикрам Исраилов подарил лагерю телевизор. Для гостей подростки подготовили большую концертную программу.

**Ахат Мингулов.**
**НА СНИМКЕ: костер дружбы.**
**Фото Владимира Портнова.**

СТАДИОН

# МЕНЯЮТ, КАК ПЕРЧАТКИ,

## или О том, почему футбольные тренеры оказываются вне игры?

**Чемпионат Узбекистана по футболу. Высшая лига. Семнадцатый тур. "Трактор" - "Шуртан" - 4:1, "Хорезм" - "Кызылкум" - 0:1, "Бухара" - "Насаф" - 0:0, "Машъал" - "Пахтакор" - 0:2, "Навбахор-Н" - "Андижан" - 2:1, "Самарканд-Д" - "Согдиана" - 2:0, "Металлург" - "Локомотив" - 3:3, "Нефтчи" - "Тупаланг" - 2:1.**

... Вагив Хасаевич Рустамов, главный тренер бекабадского "Металлурга", рассыпал на кухонном столе ворох рецептов.

- И на какие деньги я могу купить все эти лекарства, если четвертый месяц не получаю зарплату? - медленно, как все, кто перенес инфаркт миокарда, произнес он.

Почувствовал себя плохо еще во время матча "Локомотив" - "Металлург" 15 июня. Позже врачи сказали, что тогда еще находился в прединфарктном состоянии. Три дня спустя, проведя в Бекабаде очередную тренировку, Рустамов на "скорой" был отправлен в больницу. Выписался через 19 дней.

Начальник команды Алексей Канаков лишь дважды навестил больного, а затем отвез Вагива Хасаевича домой в Ташкент. Оставил небольшую сумму денег и пообещал вскоре приехать к одинокому человеку, чтобы выдать премиальные за четыре победы, а заодно и задержанную зарплату. И как в воду канул. На звонки не отвечает.

- Вот не думал, что на пороге своего шестидесятилетия окажусь один на один со своей бедой, - печально подытожил он разговор.

Надо сказать, что руководство клуба оплатило лечение в больнице. Но ведь при сердечных приступах самым важным является реабилитационный период, если не соблюдать необходимый режим, то последствия будут трагическими.

А контракт у Рустамова с "Металлургом" до 2008 года. Однако на его место уже принят другой тренер. Надо заметить, что после того как в 2002 году начальником команды стал Алексей Канаков, распорядитель финансовых потоков, дважды на посту "чернорабочего" был Аскаралиев, затем игрой металлургов дирижировали Леткин, Сакаев, которого сменил Рустамов, теперь у руля Толипов. Несколько раз чуть ли не полностью сменился состав футболистов. В нынешнее летнее межсезонье "Металлург" покинули такие опытные игроки, как Курбанов, Шаймарданов, Мирсалимбаев, Мурзаев. Почему? Клуб нарушил контрактные обязательства, нерегулярно выдавал зарплату.

Уходят тренеры, футболисты, а начальник команды остается. Наверное, ему выгодна такая текучесть кадров?

Полной неожиданностью для многих специалистов стало то, что накануне старта второго круга чемпионата из Андижана уехал один из самых талантливых футбольных специалистов - Рауф Инилеев, который включен в состав тренерского совета при председателе Республиканской федерации футбола. Такой чести удостоились единицы.

- Руководству "Андижана" не понравилось мое интервью газете, в котором высказал к ним претензии по поводу несоответствующих условий для полноценной подготовки команды, - сообщил он. - Во время летнего перерыва футболисты почти 20 дней не тренировались. К тому же намекнули, что мой оклад по контракту снижается. Не хочу прослыть "рвачом", да и просто устал от того, что в тренерский процесс вмешиваются вице-президенты клубов - инженер по технике безопасности или фермер.

Только в этом сезоне сменились тренеры еще и в "Машъале", "Навбахоре-Н", "Самарканде-Д", "Локомотиве", "Шуртане", "Согдиане". Если к повальной миграции игроков уже как-то попривыкли, то вот перемены в корпусе наставников должны насторожить Федерацию футбола Узбекистана.

**Тимур Низаев.**
**Обозреватель "Правды Востока".**

**Положение команд после 17-го тура**

| | клубы | В | Н | П | М | О |
|---|---|---|---|---|---|---|
| 1. | "Пахтакор" | 15 | 1 | 1 | 36:3 | 46 |
| 2. | "Насаф" | 12 | 3 | 2 | 32:17 | 39 |
| 3. | "Нефтчи" | 12 | 1 | 4 | 36:16 | 37 |
| 4. | "Машъал" | 9 | 3 | 5 | 24:18 | 30 |
| 5. | "Трактор" | 8 | 3 | 6 | 29:25 | 27 |
| 6. | "Кызылкум" | 7 | 4 | 6 | 24:22 | 25 |
| 7. | "Навбахор-Н" | 7 | 4 | 6 | 18:18 | 25 |
| 8. | "Андижан" | 7 | 3 | 7 | 29:26 | 24 |
| 9. | "Локомотив" | 6 | 5 | 6 | 19:29 | 23 |
| 10. | "Бухара" | 6 | 3 | 8 | 19:16 | 21 |
| 11. | "Тупаланг" | 6 | 2 | 9 | 21:27 | 20 |
| 12. | "Самарканд-Д" | 6 | 2 | 9 | 16:23 | 20 |
| 13. | "Металлург" | 4 | 5 | 8 | 19:21 | 17 |
| 14. | "Шуртан" | 5 | 2 | 10 | 20:27 | 17 |
| 15. | "Согдиана" | 3 | 2 | 12 | 8:23 | 11 |
| 16. | "Хорезм" | 0 | 3 | 14 | 11:51 | 3 |

# СОЛНЦЕ, ВОЗДУХ И ВОДА ...

***Детские оздоровительные лагеря Сырдарьинского района принимают сейчас почти семьсот школьников, более шестисот ребят отдыхают в здравницах Заамина, а еще 1800 - в лагерях, организованных при школах и колледжах.***

Интересно и увлекательно проводят свои летние каникулы ребята, отдыхающие в оздоровительном лагере "Мехнат". К их услугам - уютные спальные комнаты, библиотека, спортивные площадки, плавательный бассейн.

По словам директора лагеря Ибрагима Оспанова, особое внимание уделяется оздоровлению школьников. В частности, здесь действует фитобар, проводится физиотерапия.

Кроме того, ребята с охотой участвуют в различных культурно-просветительских мероприятиях, спортивных соревнованиях, в многочисленных кружках.

**Д.Эсонова.**
**Корр.УзА.**

*Раздел ведет мастер спорта Улугбек Эльбеков*

## "НЕПРОБИВАЕМЫЙ"

Первые радости побед Александр Айропетов (1920-2000) познал еще в школьные годы. Под руководством своего учителя - первого чемпиона республики, замечательного наставника Азметдина Ходжаева - он год от года совершенствовал и оттачивал свое мастерство, каждую встречу стремился проводить с особой изобретательностью. "Непробиваемый" - так называли его известные шахматисты.

Успешное окончание института инженер-самолетостроитель Айрапетов отметил также крупными достижениями в республиканских и международных соревнованиях. В послевоенном чемпионате республики в 1946 году он делит первое - второе места с замечательным шахматистом Султаном Ходжибековым. Им обоим присваивается почетное звание чемпионов республики. Через год он снова повторил свой успех - вместе с Рамизом Рахимовым и Валентином Ясевичем делит первое - третье места. Спор между ними выявил победителя - чемпионом стал Александр Айрапетов.

Но с каждым годом ему все труднее было сочетать инженерную работу с шахматами. И он полностью отдает себя любимой работе. На протяжении многих лет, до самой своей кончины он бессменно трудился в Ташкентском авиационном производственном объединении имени В.Чкалова.

Предлагаем вам фрагмент партии, сыгранной А.Айрапетовым с неоднократным чемпионом Таджикистана, мастером спорта Николаем Гусевым. Эта партия была сыграна в 1949 году во Львове.

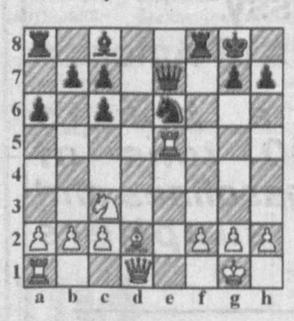

Черными играл А.Айрапетов.

В этой позиции в ответ на ход белых 15. Л:е5 блестящей жертвой ладьи 15Л:f2 доводит партию до победы. 16.Л:е6 С:е6 17.Кр:f2 фс5+ 18.Крд3 Лf8 19.Сf4 д5 2d фе1 дф+ 21.Крf3 Ле8 22.фд1 Сd5+ 23.Крд4 h5+ 24.Кр:f4 фс4+. Белые сдались.

В ЧАСЫ ДОСУГА

**ЗАДАЧА**
Мат в четыре хода

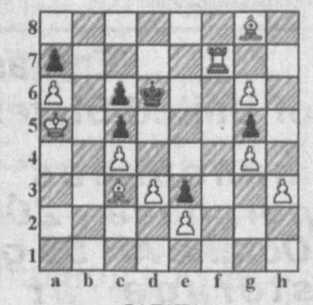

**ЗАДАЧА**
Мат в четыре хода

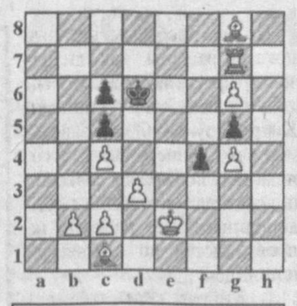

**ЗАДАЧА**
Мат в четыре хода

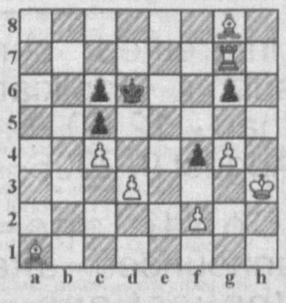

**Решение композиций, опубликованных 27 июля**

Задача. Мат в четыре хода. 21.Са5 Кре6 2.Лд7+ Кре5 3.а3 Kid4 4.Сс3х.

Задача. Мат в четыре хода. 21.d4 ed 2.Cid4 c5 3.bc+ Кре6 4.Cd5x.

ПРОГНОЗ ПОГОДЫ

## НА 3-4 АВГУСТА

По территории республики - преобладание небольшой облачности, без осадков. Ветер восточный, с переходом на западный, 7-12 м/сек, местами с усилением до 15-20 м/сек. Температура ночью - 18-23, днем - 33-38, по югу республики - до 40.

В Ташкенте 3 августа - небольшая облачность, без осадков. Ветер восточный, 3-8 м/сек. Температура ночью -19-21, днем - 36-38. 4 августа - небольшая облачность, без осадков. Ветер западный, 7-12 м/сек. Температура ночью - 18-23, днем - 33-38.

**Узгидромет.**

Утерянные кадастровые документы, выданные стройтресту № 4 на здание спортивного зала "Азамат", по адресу: г.Ташкент, Мирзо-Улугбекский район, ул. Ф.Ходжаева, 31-а, считать **НЕДЕЙСТВИТЕЛЬНЫМИ**.


ПРАВДА ВОСТОКА
Индекс 178

Главный редактор А.С. Усманов

Редакционная коллегия: В. Голышев, В. Дегтярев (зам. главного редактора), Л. Кабиров, Н. Кучерский, Г. Лю (зам. главного редактора), А. Ромашко (отв. секретарь), Э. Ртвеладзе, Г. Саидова, Р. Шагулямов, К. Эрназаров.

НАШ АДРЕС:
700000, Ташкент, ГСП, ул. Матбуотчилар, 32.
Телефон отдела писем: 133-15-20, факс 133-56-33
Адрес в Интернете: www.pv.uz

Редакция рукописей не рецензирует и не возвращает.
Материалы, опубликованные под знаком Y, печатаются на коммерческой основе
Редакция не несет ответственности за достоверность содержания рекламных материалов

РЕКЛАМА, ОБЪЯВЛЕНИЯ:
Отдел рекламы "Правды Востока".
Тел.: (371)133-70-98, 136-57-12.
Тел./факс (371)133-70-98.
Комн. 445.

Выходит 5 раз в неделю.
Газета зарегистрирована в Агентстве печати и информации Республики Узбекистан
Рег. № 005
Способ печати - офсетный, формат А-2, объем 2 п.л.
Время подписания в печать по графику 21.00.
Время подписи: 20.40 Итог по УзА:21.00

ТЕЛЕФОНЫ СОБКОРОВ В ОБЛАСТЯХ
Бухара(365) 524-70-84 Навои 228-68-73 Ташкент 133-14-75 Ургенч(362-22) 4-02-94 Гулистан 25-46-86
Джизак(372) 22-6-36-51 Самарканд (366-2) 31-10-72 Термез(376-22) 3-37-38 Фергана(373-22) 24-61-61

Информационная поддержка - UzPAK. Т. 114-63-41, 114-63-42. E-mail - info@uzpak.uz
Информационная поддержка - фирма «КАЛЕОН». Т. 67-18-94, 67-33-01. www.kaleon.uz
Газета отпечатана в типографии издательско-полиграфической акционерной компании «Шарк». Адрес предприятия: ул. Буюк Турон, 41. Тираж 8097 Заказ Г-1034