O'ZBEKISTON RESPUBLIKASI MILLIY KITOBXONASI
INV.№

ТАШКЕНТСКАЯ ПРАВДА

10 апреля 2010 года СУББОТА

№ 28 (11632)

Издается с февраля 1954 г. • Областная общественно-политическая газета • В розницу цена свободная www.th.uz

2010 год - Год гармонично развитого поколения

МИНИ-КОСМОДРОМ ДЛЯ ШКОЛЬНИКОВ

Вчера на территории Республиканского дворца школьников прошел открытый чемпионат Ташкента по ракетомодельному спорту среди учащейся молодежи, посвященный Международному дню авиации и космонавтики.

Началось все по традиции, с торжественного построения. Поздравления и пожелания побед от организаторов турнира, и 16 команд, в том числе из Ташкентской области, приступили к делу. Площадка за считанные минуты превратилась в мини-космодром. Ребята расчехлили и собрали макеты ракет, точные копии (кроме размеров, конечно) «Протонов», «Союзов» и «Арианов». Обратный отсчет - и ракета серебряной стрелой взмывает в голубое небо. Соревнования проходят по семи направлениям, так что многочисленным болельщикам скучать не приходится. У многих ракет в процессе полета отделяются ступени, другие, описав правильную дугу, приземляются точно в назначенное место. Жюри учитывает все эти нюансы, подмечая каждую деталь.

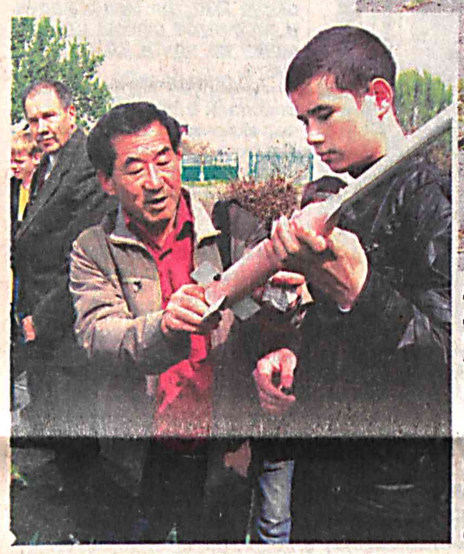

- Ракетомоделизм - это и спорт, и высшая математика, и баллистика, и использование современных технологий, - рассказывает тренер нашей сборной Федор Лян. - Юноши и девушки сами разрабатывают конструкцию ракеты, потом все это монтируют, раскрашивают, экспериментально подбирают силу заряда. Иначе ракета улетит слишком далеко или вообще не поднимется. Школьники в восторге, когда после долгих трудов сделанная их руками ракета взлетает, а потом еще и опускается на раскрывшемся на определенной высоте парашюте. Одно дело - читать о космосе в книгах и учебниках и совсем другое - построить «свою» ракету.

В ходе турнира все желающие могли посмотреть и так называемые стендовые ракеты и другие летательные аппараты. Они не умеют летать и служат экспонатами, способными украсить любой кабинет в школе или в колледже.

Кульминацией чемпионата стали запуски ракет, спускающихся сразу на нескольких парашютах. Зрелище и впрямь захватывающее. Бывает, стропы запутываются, и парашют не выходит, а если и выходит, то не до конца. Вот где важен максимально точный расчет.

Суммировав баллы, жюри отдало первое место ракетомоделистам столицы, «серебро» у ребят из Ташкентской области, третьими стали школьники Кашкадарьинской области. Участники получили грамоты и призы, предоставленные Республиканским Фондом развития детского спорта. Ребята мечтают о звездах и запускают ракеты.

Валерий СЕРГЕЕВ.

На нимках: во время проведения открытого чемпионата Ташкента по ракетомодельному спорту.

Фото Еркебоя БАТЫРОВА.

ЖИЗНЬ ОБЛАСТИ

Уртачирчикский район

ВСТРЕТИЛИСЬ В КОЛЛЕДЖЕ

В районном агропромышленном и транспортном колледже Министерство высшего и среднего специального образования Республики Узбекистан, областной хокимият, областное отделение молодежного общественного движения «Камолот», Центр среднего специального профессионально-технического образования, управление среднего специального образования провели семинар-тренинг, посвященный Году гармонично развитого поколения.

Цель мероприятия - помочь юношам и девушкам вырасти духовно совершенными, физически здоровыми и интеллектуально развитыми личностями, воспитать их свободно мыслящими с большим потенциалом, прочными знаниями, пытливыми, стремящимися к новому.

Дискуссия, состоявшаяся между профессорами и преподавателями Ташкентского государственного ирригационного института и учащимися колледжа, придала мероприятию особый интерес.

Ташкентский район

ДЕТИ РАДЫ

В детском туберкулезном санатории № 1, расположенном в районе, состоялось благотворительное мероприятие.

Оно было организовано при сотрудничестве районного хокимията, Комитета женщин, Общества Красного Полумесяца и молодежного общественного движения «Камолот».

В ходе мероприятия был проведен интересный конкурс рисунков на асфальте и бумаге с участием детей, проходящих лечение в санатории. Концертная программа, состоящая из веселых песен и прекрасных танцев придала мероприятию особый приподнятый дух.

В заключении мероприятия победителям конкурса были вручены призы.

Ахангаранский район

НА АРЕНЕ — БОГАТЫРИ МАХАЛЛИ

Соревнования под названием «Богатыри нашей махалли», проведенные в спортивном комплексе имени Умара Умурзакова, были организованы районным отделом народного образования совместно с фондом «Махалла», областным и районным фондами развития детского спорта.

В соревнованиях по перетягиванию каната, поднятию тяжестей, национальному курашу и другим видам спорта боролись спортсмены махаллей «Корахитой» и «Ойбулак».

- Обе стороны продемонстрировали высокое мастерство, поэтому было трудно определить победителя, - говорит один из судей Шухрат Кидирбоев. - Учитывая количество очков, завоеванных коллективами, мы признали победителем команду коллектива «Корахитоя». Однако команда «Ойбулака» тоже боролась неплохо.

В заключении соревнований спортсменам были вручены призы и памятные подарки областного и районных фондов развития детского спорта, благотворительного фонда «Махалла».

МОДЕЛЬНЫЙ ПРОЕКТ В ЭНЕРГЕТИЧЕСКОМ СЕКТОРЕ

Важным звеном осуществляемых по инициативе главы нашего государства экономических реформ в 2010 году остается техническое и технологическое обновление базовой отрасли реального сектора - энергетики.

Реализуемые в этой жизненно важной сфере инвестиционные проекты направлены на дальнейшее развитие энергетического потенциала страны, модернизацию, техническое и технологическое перевооружение предприятий, внедрение ресурсосберегающих технологий, обеспечение надежного и качественного снабжения потребителей электрической и тепловой энергией.

Один из крупных проектов, получивший название модельного, реализуется ГАК "Узбекэнерго" и японской электроэнергетической компанией "TOHOKU Elecric Power Co., Inc" на ОАО "Ташкентская ТЭЦ".

В рамках постановления главы государства от 4 февраля 2010 года "О мерах по реализации проекта по внедрению когенерационной газотурбинной технологии на ОАО "Ташкентская ТЭЦ" генеральным проектировщиком определено ОАО "Теплоэлектропроект", генеральным подрядчиком по части строительно-монтажных работ - ОАО "Узбекгидроэнергокурилиш".

Ташкентская ТЭЦ является одним из поставщиков электро- и теплоснабжения для жилищно-коммунального сектора и промышленных предприятий столицы. Ее зона действия по отоплению и горячему водоснабжению распространяется на семь районов Ташкента.

Основной целью этого крупного и уникального проекта является повышение надежности тепло- и электроснабжения потребителей города Ташкента. Необходимо создание новых источников мощности с применением современных технологий. Эта задача решается путем строительства газотурбинных установок, которые имеют ряд преимуществ - принципиальную простоту и практически полную автоматизацию. Кроме того, газотурбинный блок более компактен и обладает высокой маневренностью. Переход на новые технологии позволит поднять эффективность использования топлива, улучшить экологическую обстановку. Осуществление данного проекта позволит увеличить производство электрической энергии.

УзА.

Ответственная пора наступила для выпускников Кибрайского профессионального энергетического колледжа - преддипломная практика.

ВСЕ, ЧЕМУ УЧИЛИ, — ПОКАЖИ

Управление кадров ГАК принимает активное участие в организации практики учащихся колледжа. Все дипломники получили направления на предприятия компании - Ташкентскую ТЭС, Узбекэнерготаъмирлаш, ОАО ТашТЭЦ, 4-е монтажное управление, каскад ГЭС «Кадырия», районные электросети. По уже сложившейся традиции выпускники колледжа получают направление на работу по месту прохождения преддипломной практики. Очень скоро 157 молодых специалистов с дипломом Кибрайского профессионального энергетического колледжа придут работать на предприятия компании.

ЭТО ТЕПЕРЬ НЕ МЕЧТА

В Государственной программе «Год гармонично развитого поколения» уделено большое внимание всестороннему развитию молодежи.

В нашей области с каждым днем ширится работа, направленная на выполнение поставленных в программе задач. Прежде всего необходимо отметить, что определены источники финансирования укрепления материально-технической базы учреждений образования, оснащения современным учебным лабораторным оборудованием, строительства объектов для улучшения условий учебы и проживания учащихся.

Вместе с тем, на основе внешкольных учреждений системы народного образования, культуры и спорта, а также клубных учреждений, функционирующих в городах и районах, предусмотрено создание оснащенного всем необходимым оборудованием Центра гармонично развитого поколения. Организация в нем условий для эффективного проведения досуга молодежи по таким направлениям, как техника, творчество, краеведение. Создание такого центра поможет коренным образом усовершенствовать систему внешкольного технического и гуманитарного образования.

Разработаны также комплексные меры по осуществлению мониторинга здоровья подрастающего поколения. В нем уделяется большое внимание наследственным и приобретенным болезням, профилактике женских заболеваний и другим аспектам.

(Окончание на 3-й стр.)

Постановление и его исполнение

ОТКРЫЛСЯ ЦЕНТР ЕДИНОГО ОКНА

В Сергелийском районе города Ташкента состоялось открытие первого в Узбекистане Центра единого окна (ЦЕО) по оказанию государственнных услуг в интерактивной форме с применением информационно-коммуникационных технологий. Он будет функционировать при хокимияте Сергелийского района.

Выступивший на церемонии открытия ЦЕО генеральный директор Узбекского агентства связи и информатизации Х.Мухитдинов отметил, что под руководством Президента страны Ислама Каримова за годы независимости в области связи и информатизации осуществлены коренные преобразования, проделана большая работа по формированию информационного общества, повсеместной компьютеризации и эффективному внедрению в практическую деятельность новейших информационно-коммуникационных технологий. Примером тому может служить созданная новая структура по оказанию различных услуг населению в интерактивной форме.

Данный пилотный проект осуществляется в рамках выполнения Постановления Кабинета Министров Республики Узбекистан «О мерах по дальнейшему совершенствованию взаимодействия органов государственного и хозяйственного управления, государственной власти на местах с юридическими и физическими лицами с использованием информационно-коммуникационных технологий» от 23 августа 2007 года и Плана действий по реализации страновой программы на период с 2010 по 2015 годы, утвержденного правительством нашей страны и Программой Развития ООН в Узбекистане.

(Окончание на 2-й стр.)

В мире прекрасного

РАЗГОВОР О ЛИТЕРАТУРЕ И МНОГОМ ДРУГОМ

В санатории «Ботаника», что в Кибрайском районе, побывали необычные гости: для встречи с отдыхающими и персоналом приехали известные в республике писатели, поэты, драматурги, литературные критики и искусствоведы.

Организаторы - Республиканский и Ташкентский областной центры «Манавият ва марифат» пригласили принять участие в беседе Олимжона Холдора, Эркина Самандара, Мирхожиддина Мирзо, Рахмона Кучкора и Омона Мухтора. Гости читали отрывки из своих произведений, декламировали стихи, отвечали на вопросы о творчестве и планах на будущее. Речь зашла и об истории нашей страны, более тесном знакомстве молодежи с ее славными страницами, в том числе и через художественную и публицистическую литературу, написанную живым понятным языком.

Не менее интересными стали мнения и суждения писателей о современной литературе, тенденциях ее развития и месте в обществе. В ходе завязавшейся дискуссии отдыхающие делились впечатлениями от прочитанных произведениях присутствующих авторов, вообще о книге в доме. Компьютер - это замечательно, но должна быть и «живая» книга, которую можно взять в руки и полистать. Писательское слово полезно для души и для ума.

Соб. инф.

На снимке: во время встречи литераторов с читателями в санатории «Ботаника» Кибрайского района.

Фото Еркебоя БАТЫРОВА.

СОЛЬ ПЛЮС ЙОД - ПОЛЕЗНАЯ СМЕСЬ

Какая соль продается в наших магазинах? Этим вопросом задались работники Янгиюльского общества защиты прав потребителей и отправились с проверкой в торговые точки.

- Только за три месяца 2010 года в магазинах, расположенных в разных частях города, в том числе и на рынке, было проведено 25 мониторинговых проверок качества реализуемой соли, - говорит руководитель Янгиюльского общества защиты прав потребителей Зухра Хайдарова. - В ходе мониторинга совместно со специалистами Центра санитарно-эпидимиологического надзора покупалась соль и при помощи тест-индикатора выявлялась степень ее насыщенности йодом. Мини-экспертиза показала: далеко не в каждом образце йод содержится в норме. Йододефицит в организме человека вызывает различные заболевания щитовидной железы, что может привести к тяжелым последствиям. Йодированная соль - залог здоровья. Вот почему так важно, чтобы она соответствовала стандартам качества. Попадаются пачки соли и с просроченным сроком годности. Соль - продукт, который сам по себе не портится, но йодированная соль со временем теряет ценность, так как йод имеет способность улетучиваться. По истечению срока такой продукт нужно переработать.

Все выявленные при мониторинге недостатки были устранены.

- Покупая соль, будьте внимательны, - предупреждает З. Хайдарова. - Не стесняйтесь спросить у продавца сертификат соответствия и гигиенический сертификат на продукт. И изучите надписи на пачке, там должны быть все данные о производителе и расфасовщике соли. Если такой информации нет, стоит насторожиться и воздержаться от покупки. Наше здоровье - в наших руках.

Марат ИЗМАЙЛОВ.

БАНКИ И ИКТ-ИННОВАЦИИ

В столичном Выставочном зале культуры и искусства открылась ежегодная Национальная выставка банковских технологий, оборудования и услуг «BANKEXPO 2010». В ней принимают участие ведущие банковские, финансовые, инвестиционные, страховые институты и IT-компании Узбекистана и зарубежных стран.

Реформирование банковской системы Узбекистана, последовательно осуществляемое по инициативе Президента страны Ислама Каримова, позволило достичь значительных темпов экономического роста, увеличения капитализации банков, расширения объемов кредитования реального сектора экономики и улучшения качества предоставляемых банковских и финансовых услуг. Банковская система играет важную роль в финансировании реального сектора экономики, ускорении инвестиционных процессов, модернизации, техническом и технологическом перевооружении базовых отраслей и предприятий, мобилизации сбережений населения и хозяйствующих субъектов, эффективном осуществлении платежей и взаиморасчетов между хозяйствующими субъектами. Успешно решать поставленные задачи позволяет активное внедрение в банковскую практику передовых информационных технологий.

Это отмечали в своих выступлениях председатель Комитета по вопросам информации и коммуникационных технологий Законодательной палаты Олий Мажлиса Республики Узбекистан Абдурашид Джурабаев и директор Национального института кредитной информации Центрального банка Нурали Холмурадов.

В качестве наиболее яркого примера внедрения ИКТ в банковский сектор была, в частности, названа двухуровневая система обмена кредитной информацией, введенная в стране в соответствии с постановлением Кабинета Министров «О мерах по формированию системы учета информации о кредитных историях заемщиков» от 23 апреля 2004 года. Она включает Национальный институт кредитной информации (НИКИ) Центрального банка и Межбанковское кредитное бюро при Ассоциации банков Узбекистана.

В Национальном институте кредитной информации Центрального банка сформирован единый Государственный реестр кредитной информации. Производится ежедневный обмен кредитной информацией в режиме реального времени со всеми банками и их более чем 800 филиалами. Благодаря этому коммерческие банки своевременно получают информацию о кредитополучателях. В то же время повышается финансовая репутация субъектов предпринимательства.

Активно внедряются в повседневную практику SMS-банкинг, Интернет-банкинг, управление своим счетом через мобильные телефоны и ряд других услуг.

Ежегодная национальная выставка банковских технологий, оборудования и услуг BANKEXPO 2010, как и предыдущие, стала местом встречи специалистов для обсуждения перспектив внедрения новых услуг, основанных на использовании информационных технологий. В ходе ее работы будут проведены семинары по таким актуальным темам, как «Введение новых видов услуг в банковской системе Узбекистана на основе использования современных ИКТ», «Новые карты VISA – новые возможности», «Оптимизация банковских процессов посредством IT-аутсорсинга», «Кадровый аудит» и другим.

В. РУДАКОВА, корр. УзА.

В Ташкенте Торгово-промышленная палата Узбекистана совместно с пятью европейскими палатами в рамках программы «Центральная Азия-Инвест» провела вторую сессию тренинга для представителей организаций, содействующих развитию бизнеса в Центральной Азии.

ОБМЕНЯЛИСЬ ОПЫТОМ

Основными целями проекта являются осуществление обмена знаниями и опытом между Европой и Узбекистаном для повышения навыков и знаний персонала ТПП Узбекистана, совершенствования процессов бизнес-управления в соответствии с международными стандартами (требованиями ЕС, ВТО и МОТ) и передовым европейским опытом. Проект также окажет содействие в совершенствовании законадательства, регулирующего развитие малого бизнеса и частного предпринимательства, укрепление регионального экономического сотрудничества между ТПП стран Центральной Азии, а также в установлении более тесных связей между европейскими ТПП и ТПП Узбекистана.

В рамках проекта прошли обучение 70 сотрудников ТПП Узбекистана, в том числе сотрудников территориальных управлений палаты. Обучение проводилось с привлечением международных экспертов, с синхронным переводом на узбекский язык. По результатам тренингов лучшие 20 сотрудников ТПП Узбекистана пройдут стажировку в одной из ТПП Чехии, Венгрии, Латвии, Турции или Италии.

НИА «Туркистон-пресс».

НОВЫЕ ТЕХНОЛОГИИ УЗБЕКСКИХ УЧЕНЫХ

«Узбекские ученые разработали и запатентовали новые методы производства строительных материалов, которые направлены на сохранение окружающей среды, энергии и минеральных ресурсов», - говорится в опубликованном в журнале «ECO TIMES» материале «Узбекистан: переход к эффективным технологиям».

Этот журнал издается на английском языке Организацией экономического сотрудничества и распространяется в странах-участницах ЭКО.

Новая технология производства строительных материалов обеспечит экономию средств в размере 100 миллионов сумов при использовании 10 тысяч тонн бытовых отходов на Новоангренской тепловой электростанции, отмечает издание. «Технология разработана на предприятии «Фан ва тараккиет» при Государственном техническом университете имени Абу Райхана Беруни. Она позволяет получать портландцемент и сульфатостойкий цемент при температуре на 150-200 градусов ниже уровня горения сырьевой смеси, тем самым обеспечивая энергосбережение. А отходы при этом могут использоваться в производстве силикатных кирпичей.

Еще одна технология разработана учеными Ташкентского химико-технологического института. Она позволяет экономить энергию и материальные ресурсы при производстве цемента из золошлака, фосфогипса и алунита. Энергия сберегается не только за счет низкой температуры горения, но и в процессе подготовки сырого материала за счет предварительного распыления», - пишет журнал «ECO TIMES»

ИА «Жахон».

Коконы - 2010

ЗА ДЕЛО, МАСТЕРА СЕРЕБРЯНОЙ НИТИ!

В нынешнем году в области запланировано произвести 1545 тонн коконов. Для этой цели будут выращиваться 28 530 коробок шелковичных гусениц. Их них 13801 коробка привезена из Китая.

В этом году предприятия по приему коконов заключили контрактационные договоры с 3 647 фермерскими хозяйствами, - говорит начальник отдела областного производственного объединения «Пилла» Абдухамид Алижонов. - В данное время фермеры заключают внутренние трудовые соглашения с 23 712 шелководами.

В шелководстве оживление грен считается важным процессом. В области организовано 208 инкубаторов. В каждом из них можно оживить по 100-150 коробок грен. Для этого все инкубаторы отремонтированы и в них установлено необходимое оборудование.

- При раздаче грен мы учитывали наличие на местах тутовников, то есть наличие кормовой базы, - говорит Абдухамид Алижонов. - В данное время по области имеется 3 609 гектаров тутовника и 6 335 тысяч одиноко стоящих тутовых деревьев. В этом году запланировано заложить дополнительно 320 гектаров тутовника. На сегодняшний день на площади около 100 гектаров высажены саженцы тута.

Но, как считает А. Алижонов, в этой работе есть и проблемы. Некоторые фермеры и шелководы к важному делу относятся без должного внимания и ответственности. В результате этого они могут не выполнить установленные планы, да и качество коконов будет низким.

С целью повышения опыта шелководов на местах запланирована организация краткосрочных курсов. Первые занятия уже состоялись в Бекабадском районе.

Феруза ТУРАЕВА.

Птицеводству — развиваться!

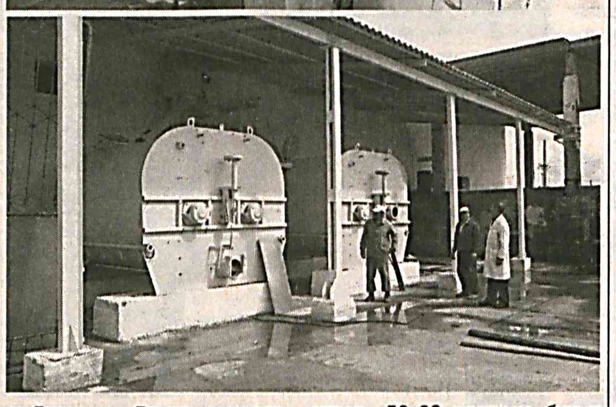

ОТКУДА ЦЫПЛЯТА? ИЗ ТАШЛАКА

В эти дни во всех городах и районах области усиливается созидательная работа. Строятся и вводятся в действие производственные мощности и предприятия, оказывающие услуги населению, ряд домов бытового обслуживания и современные махаллинские гузары.

Одним из таких объектов является Сергелийская птицефабрика, расположенная в кишлаке Ташлак Куйичирчикского района. Раньше здесь находился старый свиноводческий комплекс, который в прошлом году выкупил предприниматель Махкам Махмудов. Сначала предприниматель на основе бизнес-плана получил льготный кредит на сумму 2 миллиарда 150 миллионов сумов. Заброшенные 8 корпусов на 10 гектарах были реконструированы согласно современным требованиям. В данное время введены в действие два куринных цеха. Для фермы из украинской компании «По техна» приобретены и установлены 12 линий стоимостью 800 миллионов сумов. Каждая линия расчитана на 20 тысяч кур.

В данное время действуют линии на 120 тысяч кур, в которых созданы все условия для их содержания. Установленное современное оборудование управляется компьютером. Здесь выращиваются цыплята породы «Ломон», привезенные из Германии. В мае предполагается получить первые яица.

В будущем, когда вступят в действие все 8 цехов, будет выращиваться сразу 600 тысяч кур. На фабрике завершается ремонт кормового цеха, склада для хранения до двух тысяч тонн кормов и яиц, 2 насосные станции, лаборатория, цех по переработке мяса. На фабрике запланировано получение ежедневно более 50 тысяч яиц.

- И что немаловажно: со вступлением фабрики в действие, 50-60 человек будут обеспечены постоянной работой, - говорит руководитель фабрики Махкам Махмудов. - В будущем планируем открыть магазины по продаже населению области продукции, производимой на фабрике, по низким ценам.

Рахимжон АРИПОВ.

На снимках: в цехах птицефабрики.

Фото Еркебоя БАТЫРОВА.

СТРАХОВАНИЕ — ДЕЛО ВАЖНОЕ

В Ташкенте начал работу Международный форум по страхованию. В нем принимают участие около 200 топ-менеджеров и экспертов сферы страхования из почти 20 стран мира.

- В форуме участвуют представители стран Азии и Европы, включая Индию, Бахрейн, Марокко, Саудовскую Аравию, Францию, Словению, Латвию, Россию, Турцию, Казахстан и другие, - сказал генеральный директор компании-организатора форума «SAIPRO» Равшан Джураев. - Это специалисты страхования, а также аудиторы, банкиры и другие специалисты, заинтересованные в развитии страхового рынка.

Как отмечалось на форуме, стабильная макроэкономическая ситуация в Узбекистане стимулировала дальнейшее увеличение доли сферы услуг в валовом внутреннем продукте республики, которая возросла с 16,3 процента в 1991 году до 49,2 процента в 2009 году. При этом страховые услуги играют важную роль в обеспечении стабильности экономических процессов в стране и социальной защиты населения, а также в стимулировании развития экономики.

По состоянию на 1 апреля 2010 года на рынке страховых услуг Узбекистана функционирует 31 страховая компания, одна перестраховочная компания, три страховых брокера, одна актуарная компания и не менее пяти компаний, оказывающих услуги страхового ассистанса. В 2009 году совокупный объем собранных страховщиками премий составил 142 млрд. 700 млн. сумов, что на 62,2 процента превышает аналогичный показатель 2008 года. Темпы роста страховых премий в 2009 году увеличились на 42,6 пункта, что является самым высоким показателем за последние 7 лет. По итогам 2009 года страховщиками было выплачено 19 млрд. 900 млн. сумов возмещений, что на 28,3 процента больше, чем годом ранее.

В ходе форума состоится торжественная церемония вручения дипломов лауреатам премии «Олтин соябон» («Золотой зонт»), которая является общественной наградой, ежегодно присуждаемой за успехи в развитии страхового дела страны.

НИА «Туркистон-пресс».

Программа приватизации - в действии

Постановление Президента нашей страны «О мерах углубления процессов приватизации в 2007 - 2010 годах и активизации привлечения зарубежных инвестиций» создает большие возможности для привлечения зарубежных инвесторов, формирования частной собственности и увеличения производства продукции на экспорт и импортозаменяющей продукции. Для обеспечения выполнения данного постановления областное территориальное управление Госкомимущества наладило работу по передаче пустующих объектов зарубежным и местным инвесторам на льготных условиях с обязательным капиталовложением.

КАК ХОРОШИ АХАНГАРАНСКИЕ ПОРТЬЕРЫ!

Так, на частном предприятии «Зиеда-Сардор» в городе Ахангаране, специализированном на производстве портьер, выполнено на основе этого строительно-монтажных работ на 400 млн. сумов. С иранского предприятия «Муин Текстил» привезены и установлены современные технологические линии. Из Ирана прибыла группа специалистов, которая обучает местную молодежь управлять технологической линией, передает им «секреты» выпуска портьер.

- В первое время в связи с тем, что предприятие плохо обеспечивалось теплом, нам было трудновато, - говорит иранский специалист Нод Али Гаффари. - Сейчас эта проблема решена. В Иране имеется более 50 предприятий, выпускающих портьеры из тюля. Нас очень обрадовало, что и в вашей стране имеются все условия для промышленного производства этой продукции. Нужна ли предприятию соответствующая площадь или первоначальный капитал - все вопросы, оказывается, решаются без проблем. К тому же вышестоящие организации активно помогают в становлении нового предприятия. И мы, находясь в Иране, постоянно будем помогать своим партнерам из Узбекистана, не будем жалеть никакой помощи, при необходимости будем приезжать.

Как утверждает еще один специалист из Ирана - технолог Авад Каримий, работающий на предприятии, ахангаранские юноши и девушки очень способны и понятливы. Все, чему он их обучает, осваивают быстро. Они легко управляют сложнейшей техникой.

Сейчас предприятие работает на 50 процентов мощности, ежедневно выпускает по 800 метров 4-5 видов красивых портьер. Сырье привозится из Ирана.

- Мы постепенно развиваем свою деятельность, - говорит руководитель предприятия Рахматилла Исмоилов. - Пока наполняем внутренний рынок. В будущем планируем экспортировать свою продукцию в Армению, Таджикистан, Казахстан, Индонезию, Индию, Турцию и в Объединенные Арабские Эмираты.

В ближайшее время на предприятии планируется ввод в действие оборудования по окрашиванию портьер. Это даст возможность выпускать розовые, желтые, голубые и золотистого цвета портьеры.

- У нас работа пошла после того, как мы нашли достойного инвестора для 5 гектаров пустующей площади в центре Ахангарана, - говорит начальник отдела по контролю за выполнением договорных и инвестиционных обязательств областного территориального управления Госкомимущества Абдужамил Абдувахабов. - Раньше тюлевые портьеры привозились из-за рубежа, теперь они производятся и у нас. В результате многие представители местного населения обеспечены рабочими местами.

Так, реформы, осуществляемые в экономической сфере, дают свои результаты. Ряды собственников растут, укрепляется основа нашей экономики. В нашей стране открыты все двери для тех, кто хочет заниматься предпринимательством. Областное территориальное управление Госкомимущества всегда готово оказать практическую помощь таким людям.

Хуршида НАЗАРОВА.

ЗАО «Республиканская биржа недвижимости» приглашает Вас на открытые аукционные торги на повышение!

А также на повторные аукционные торги, которые состоятся 27 апреля 2010г. в 11. 00, отделами судоисполнителей выставляются:

Судоисполнителями Букинского района повторно выставляются: 1. Автотранспорт марки "ИЖ-2715", г/н 11AG232, 1991 года выпуска. Стартовая стоимость - 464 092 сума. (Исполнительные док. 12.02.07г., №11-0706/1090, место хранения: ГКИ Букинского р-на). 2. Автотранспорт марки "ГАЗ-САЗ-3507", г/н 11AG225, 1989 года выпуска. Стартовая стоимость - 1087462 сума. (Исполнительные док. 12.02.07г., №11-0706/1090, место хранения ГКИ Букинского р-на). 3. Прицеп трактора "2-ПТС 4-793", г/н нет, неизвестного года выпуска (исполнительные док. №1600 от 5.08.08г.) Стартовая стоимость - 285 776 сума. (Место хранения: Букинский р-н, ф/у Т.Ражабов, в доме гр. Джетибаева М.С.).

С автотранспортными средствами можно ознакомиться непосредственно на месте в присутствии соответствующих представителей отдела судоисполнителей. Приём заявлений прекращается за один день до проведения аукционных торгов.

Претенденты, желающие участвовать на аукционных торгах согласно залоговому соглашению, заключенному с организатором торгов, должны внести залоговую сумму за каждый объект отдельным платёжным документом в размере не менее 10% от стартовой стоимости на расчетный счет РБН с указанием даты и номера исполнительного документа в платежном документе. Р/с: 20210000300571452114 в Сагбонском ф-ле. ОАИКБ «Ипак Йули», МФО:01036, ИНН:200933850. Адрес: г.Ташкент, С.-Рахимовский район., ул. М.Уразбаева, д. 1-а. Тел: 228-79-52. www.rkmb.uz .

Лицензия: DB 001 № 000004

В Чирчике, в ОАО «Узбекский комбинат тугоплавких и жаропрочных металлов» состоялся семинар на тему «Совершенствование системы охраны труда. Развитие социального диалога на отраслевом уровне и на уровне предприятий».

С УЧЕТОМ ОПЫТА ЛУЧШИХ

Мероприятие было организовано ЦС профсоюза работников металлургической и машиностроительной промышленности Узбекистана. В нем приняли участие руководители предприятия, председатели профсоюзных комитетов, инженеры и уполномоченные по охране труда предприятий металлургической и машиностроительной отрасли по Ташкентской области.

Опытом работы по охране труда поделились координатор Международной организации труда по Центральной Азии доктор технических наук Билал Юнусов, заведующий отделом охраны труда Центрального совета отраслевого профсоюза Миркамол Сагдуллаев и другие специалисты.

Они, в частности, отметили, что на всех предприятиях выделяются средства на охрану труда, проводятся профилактические мероприятия. Но статистика свидетельствует, что на ряде призводств все еще имеются факты травматизма.

Участники семинара отметили необходимость дальнейшего совершенствования мер по управлению профессиональными рисками. И, в частности, аттестации рабочих мест на предмет безопасности.

Специалисты, принимавшие участие в работе семинара, одобрили план мероприятий, разработанный с учетом отечественного и мирового опыта.

Соб. инф.

Постановление и его исполнение

ОТКРЫЛСЯ ЦЕНТР ЕДИНОГО ОКНА

Центр единого окна (ЦЕО) представляет собой новый подход к предоставлению государственных услуг и путем изменения способа их оказания способствует сокращению числа процедурных шагов. Суть нововведения заключается в том, что большой спектр государственных и общественных услуг для населения сосредотачивается в одном месте, а граждане, не тратя время, смогут получить справки, лицензии, аккредитации и другие услуги в ЦЕО. Здесь будут работать универсальные специалисты, представляющие региональные районные службы, такие, как райгаз, райсобес, районо, энергосбыт, райздрав, сотрудники отдела регистрации предпринимательской деятельности хокимията и другие его подразделения. Необходимо подчеркнуть, что к работе привлечены выпускники колледжей, для специалистов центра были организованы тренинг-курсы по укреплению навыков работы с информационно-коммуникационными технологиями, деловому общению, обслуживанию граждан, в том числе людей с ограниченными возможностями.

Следует отдельно сказать об оснащении ЦЕО. В просторном здании пока шесть окон для работы с гражданами, потом их количество будет увеличиваться. Для сотрудников установлены новейшие компьютеры с полным программным обеспечением, для посетителей - сенсорные инфокиоски, большое электронное информационное табло. Отдельно выставлены столы с компьютерами для тех, кто может ими пользоваться, предусмотрены удобства и для людей с ограниченными возможностями. На стенах вывешена различная полезная для посетителей информация.

В результате реализации данной инициативы ЦЕО сможет принимать запросы граждан, самостоятельно взаимодействовать с различными органами власти, а затем выдавать гражданам уже готовые документы. Для осуществления оплат госпошлин, различных платных госуслуг в помещении ЦЕО открыто отделение банка. Теперь любой житель района, не тратя время на утомительное хождение по инстанциям, сможет решить вопросы по трудоустройству, предпринимательской деятельности, налогообложению, получить сведения из государственного кадастра недвижимости, информацию по коммунальным, социальным и другим вопросам. Всего запланировано оказание нескольких десятков видов услуг, причем многие из них - в интерактивной форме. Достаточно сказать, что сюда вовлечены специалисты свыше 20 государственных учреждений.

В создании Центра единого окна принимали участие Узбекское агентство связи и информатизации, хокимият Сергелийского района города Ташкента, а также Программа Развития ООН в Узбекистане в лице Проекта «Содействие правительству Республики Узбекистан в формулировании и внедрении политики ИКТ для развития страны» (ICTP).

Успех проекта во многом будет свидетельствовать о его возможном расширении в общенациональном масштабе.

Виктор НИКОЛАЕВ, корр. УзА.

(Окончание. Начало на 1-й стр.)

СООБЩЕНИЕ ЦЕНТРАЛЬНОГО БАНКА РЕСПУБЛИКИ УЗБЕКИСТАН

Центральный банк Республики Узбекистан установил с 6 апреля 2010 года следующие курсы иностранных валют к суму для ведения бухгалтерского учета, статистической и иной отчетности по валютным операциям, а также исчисления таможенных и других обязательных платежей *),

1 австралийский доллар	1433,71
1 английский фунт стерлингов	2376,60
1 доллар США	1556,69
1 египетский фунт	282,83
1 канадский доллар	1545,56
1 СДР	2361,28
1 турецкая лира	1030,51
1 швейцарский франк	1469,55
1 евро	2105,11
10 южнокорейских вон	13,82
10 японских иен	164,92
1 российский рубль	53,28
1 украинская гривна	196,43

***) Курсы установлены без обязательств Центрального банка Республики Узбекистан покупать или продавать валюты по данному курсу.**

2010 год - Год гармонично развитого поколения

ЭТО ТЕПЕРЬ НЕ МЕЧТА

К новому учебному году предусмотрено по области ввести в эксплуатацию четыре колледжа на 1710 мест, строительство в ранее введеных в действие колледжах и академических лицеях 6 общежитий на 570 мест, осуществить капитальный ремонт 9 общежитий, оснастить их необходимым оборудованием.

На основе Государственной программы «Год гармонично развитого поколения» общеобразовательные школы обеспечены электронными учебниками и учебными фильмами 41 наименования, мультимедиа-программами, отражающими историю, культуру нашей страны и ее достижения.

В Бекабадском районе будет создан профессионально-технический колледж транспорта и промышленности, в ряде районов - Паркентском, Ахангаранском, Бостанлыкском, Уртачирчикском и других будут построены новые профессионально-технические колледжи по подготовке специалистов различных направлений. В них также будут созданы общежития со всеми удобствами.

При создании условий для всестороннего развития молодежи в нашей стране также учитываются интересы и учащихся, являющихся инвалидами, детьми с ограниченными возможностями. С этой целью в каждом городе и районе, для обучающихся в домашних условиях 10 учащихся 5-9 классов предусмотрено обеспечение персональными компьютерами и мультимедиа-программами. Для духовного и материального поддерживания их, привлечения к активной жизни запланировано подключение их к популярной сети «ZiyoNet». Пока сегодня этими возможностями пользуются 210 детей.

Сейчас жизнь молодежи нельзя представить без спорта. Чтобы эти занятия были более продуктивными, организуются мастер-классы с участием ведущих спортсменов мира.

Обеспечение молодежи, прежде всего выпускников профессионально-технических колледжей и высших учебных заведений рабочими местами, особенно привлечение их к предпринимательской деятельности в сельской местности имеет актуальное значение. В центре внимания находится вопрос создания в течение года в области для молодежи 47214 новых рабочих мест. Эти рабочие места будут организованы за счет развития малых предприятий, фермерских хозяйств и индивидуального предпринимательства, ввода в действие новых производственных объектов, расширения имеющихся, развития надомничества, в том числе семейного предпринимательства и народных промыслов.

С этой целью для формирования у молодежи уже в стенах учебных заведений предпринимательской инициативы и воспитания трудовых навыков ведется работа по созданию в профессионально-технических колледжах аграрного направления учебных подсобных хозяйств, в направлениях по промышленности, строительству, архитектуре, констукторского дела и сервиса - производственных цехов, мастерских и малых предприятий по сервисному обслуживанию.

В рамках грантов проекта «Содействие развитию микрофинансирования в Узбекистане» в области предусмотрено выделение субъектам малого бизнеса и частного предпринимательства средств в размере 1,4 млн. долларов. Для обеспечения микрокредитами женщин, занимающихся предпринимательством, привлечены средства коммерческих банков в размере 15600,0 млн. сумов. ОДМ «Камолот», Центр молодежных инициатив «Келажак овози», Фонд поддержки общественных инициатив, фонды «Фонд-Форум», «Мехр нури», республиканское общественное объединение «Аеллар кенгаши» («Женский совет»), кредитные объединения и другие заинтересованные организации изъявили желание принять участие в этом благородном деле.

Привлечение молодежи, в том числе женщин, к занятию малым бизнесом, конкретные мероприятия по повышению их правовой, финансово-экономической грамотности также находятся в поле их зрения.

В основе всей этой работы лежит стремление создать условия для проявления творческого и интеллектуального потенциала молодежи, развития науки и привлечения способных юношей и девушек к научной деятельности, стимулирования исследований в сфере инновационных технологий, духовного совершенствования и тем самым выполнения ответственных задач «Года гармонично развитого поколения».

Уктам МИРЗАЕРОВ, Отабек ОТАЕРОВ.

(Окончание. Начало на 1-й стр.)

В столичном Центральном доме офицеров состоялась научно-практическая конференция на тему «Амир Темур – великий полководец и покровитель духовности».

АМИР ТЕМУР – ВЕЛИКИЙ ПОЛКОВОДЕЦ

В мероприятии, организованном Министерством обороны Республики Узбекистан совместно с Международным фондом Амира Темура, Республиканским центром духовности, Государственным музеем истории Темуридов и Узбекским Национальным академическим драматическим театром, участвовали ученые, военные и курсанты военных училищ.

Руководитель Республиканского центра духовности М.Ходжиматов, председатель Международного фонда Амира Темура Мухаммад Али и другие отметили, что под руководством Президента Ислама Каримова в стране осуществляется масштабная работа по бережному сохранению, изучению и пропаганде духовного наследия Сахибкирана.

Огромный интерес у участников конференции вызвали доклады ученых о политической и полководческой деятельности великого предка. Отмечалось, что военное искусство Сахибкирана по сей день изучают во многих высших военных вузах мира.

На конференции были показаны инсценировки из жизни и деятельности Амира Темура, состоялось выступление Центрального ансамбля песни и танца Вооруженных Сил страны.

Х.САЛИМОВ, корр. УзА.

Народное творчество

СЦЕНА ЗОВЕТ

С наступлением весенних дней куйичирчикцы стали активнее посещать свой Центральный районный дом культуры и его филиалы в сельской местности. Многие приходят сюда не только для того, чтобы побывать на очередном концерте, посвященном весенним праздникам, но и самим попробовать свои силы в самодеятельном искусстве.

Тем более, что сейчас повсеместно идет подготовка к областному фестивалю народного творчества. В зональном отборочном туре, который состоится в городе Янгиюле, куйичирчикцы будут состязаться с самодеятельными артистами из Зангиатинского, Чиназского и Янгиюльского районов. А там немало талантливых исполнителей, и в Дустабаде делают все для того, чтобы выступить не хуже своих соперников.

Куйичирчикский район будут представлять на зональном отборочном туре более 40 юношей и девушек. В Центральном доме культуры с конкурсантами - певцами и танцорами занимается большой знаток своего дела Бекзод Холбоев. Большие надежды в районе возлагают на выступление танцевальной группы «Юлдузлар» из филиала районного дома культуры в поселке Атаджанов. Руководитель этой группы Людмила Пулатова и ее маленькие «звездочки» уже не раз успешно выступали перед сельчанами, и на этот раз уверены, что у них все получится. От филиала дома культуры в поселке Ходжааул выступит детский хор под руководством Умирзака Сариева, от филиала в поселке Мингчинор - те, кто увлекается традиционным народным пением. Их готовит Фархад Сайдалиев.

Куйичирчикцы желают своим землякам отличных выступлений на фестивале народного творчества.

Шахзода МАЛИКОВА.

Советуем почитать

ТАШКЕНТ — СОЛНЕЧНЫЙ ГОРОД

«Солнечный город Ташкент» - так называется новая книга о столице Узбекистана, написанная ее жителями - яркими и талантливыми журналистами, каждый из которых рассказал о своем Ташкенте, таком, каким он любил его в детстве, понял в юности и будет дорожить в пожилом возрасте.

Это очень необычная, очень личная книга, раскрывающая Ташкент с разных, самых неожиданных сторон. Выпущенная при поддержке компании Carlsberg Uzbekistan, книга разбита на одиннадцать глав по числу приглашенных журналистов. Одиннадцать авторов писали о Ташкенте, в котором выросли - глава о районе Бешагач, о городе, который заставил их сопереживать за любимую команду - глава о футболе и его истории, о традиции утреннего плова и еще о многом другом. Каждый материал представлен на трех языках - узбекском, русском и английском, с красочными фотоработами, многие из которых получены из архивов. Достаточно взять издание в руки и оторваться уже невозможно - прогулки по старому городу и взгляд в глубь веков от известного краеведа Бориса Голендера. История одной улицы, улицы на которой прошло детство и юность, и знаменитые ташкентские куранты, недавно получившие брата-близнеца. Сегодняшний день столицы, и Ташкент в трудах историков и поэтов. И, конечно, фотографии, в книге их великое множество: старые черно-белые и современные снимки. В них всматриваешься, стараясь угадать знакомые места, знакомые очертания зданий.

- Ташкент - один из самых современных, успешных и цветущих городов во всем Центральноазиатском регионе, и

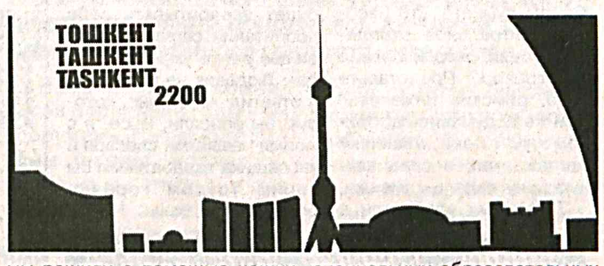

мы решили с помощью наших авторов увековечить его на страницах книги, - говорит генеральный директор Carlsberg Uzbekistan Евгений Шевченко. - Издание будет направлено во все города, где присутствуют предприятия большой компании Carlsberg, чтобы люди по всему миру по достоинству могли оценить красоту Ташкента. Кроме того, книга «Солнечный город Ташкент» будет передана в дар информационно-ресурсным центрам столичных высших и средних специальных образовательных учреждений. Ташкент не зря называют жемчужиной Востока, вечно молодой, несмотря на 2200 лет, прошедших со дня основания, менявший на протяжении истории свои названия, он, как магнит, притягивает к себе, навсегда оставаясь в сердцах тех, кто побывал здесь хотя бы раз. Наш город - солнечный город.

Сергей МУТИН. Корр. «Ташкентской правды».

Международный общественный фонд «Экосан» провел встречу за «круглым столом» с преподавателями и учащимися Сергелийского медицинского колледжа по теме «Молодежь и экология». Встреча проходила в рамках программы «2010 год - Год гармонично развитого поколения».

БУДУЩИМ МЕДИКАМ — ОБ ЭКОЛОГИИ

Встречу вступительным словом открыл директор Сергелийского колледжа Равшан Низамов, отметивший, что учащиеся уже много лет участвуют в конференциях, форумах, фестивалях, смотрах-конкурсах по охране окружающей среды, а также в ежегодных Днях экологии, проводимых в канун Всемирного дня охраны окружающей среды.

На встрече выступил заместитель председателя правления международного общественного фонда «Экосан» Шавкатбек Мамадалиев, который говорил о том, что основная цель проводимого мероприятия - дать новый толчок участию молодежи в решении проблем охраны окружающей среды.

На встрече также выступили доцент кафедры методики преподавания агропедагогики и экологии Ташкентского государственного педагогического университета имени Низами Уктам Ходжаназаров, заместитель директора колледжа по духовно-просветительской работе Мухаббат Аминова и преподаватель биологии Мукаддас Юлдашева.

Директор Ташкентского городского филиала МОФ «Экосан» Комилжон Джураев вручил руководству Сергелийского медицинского колледжа литературу, плакаты, карты на экологическую тематику для преподавателей и учеников.

*Стадион * Стадион * Стадион * Стадион * Стадион * Стадион * Стадион*

Молодцы!

СПОРТ ВЫСОКИХ ДОСТИЖЕНИЙ

Кубки и медали разного достоинства, завоеванные молодыми спортсменами, едва уместились на большом столе: в Газалкенте, в торжественной обстановке чествовали атлетов, уроженцев Бостанлыкского района, отличившихся на республиканских и международных соревнованиях.

Организаторы - хокимият Бостанлыкского района и районное отделение Фонда развития детского спорта пригласили на церемонию тех, кто высоко поднимает знамя узбекского спорта. Юноши и девушки, очень талантливые и перспективные спортсмены, - у них большое будущее. Атлеты отличились в боксе, дзюдо, пауэрлифтинге, тяжелой атлетике, карате, академической гребле, настольном теннисе, легкой атлетике и зимних видах спорта.

- Созданная в стране система спортивных детско-юношеских секций позволяет приобщать ребят к массовому спорту и в то же время выявлять способных мальчишек и девчонок, из которых получатся атлеты с мировым именем, - говорит принимавший участие в церемонии депутат Бостанлыкского районного Кенгаша народных депутатов Машраб Максумов. - Сегодня мы награждаем тех, кто уже добился определенных успехов в спорте, отрадно, что среди них много школьников. В будущем эти юниоры будут только прогрессировать, с ними связаны наши надежды на олимпийские награды. Спорт высоких достижений требует особого к себе отношения. Это и грамотные наставники, и современные тренировочные базы, тогда будут успех и награды.

Специалисты прогнозируют неплохие перспективы у Ихтиера Ашурова, учащегося Чирчикского колледжа олимпийского резерва. Парень занимается тяжелой атлетикой, и тренеры на него не нарадуются. Отметили и достижения гребца, учащегося того же колледжа Равшана Кучкарова, ставшего призером нескольких международных турниров. Постепенно набирают обороты и лыжники, чимганские горы под боком, есть где оттачивать мастерство Эльмире Уринбаевой и Гайрату Эрматову.

Молодых спортсменов поздравили, вручили им памятные подарки и пожелали новых побед. Мы за вас болеем.

Вали КАДЫРОВ.

На снимках: во время чествования молодых спортсменов в Бостанлыкском районе.

Фото Еркебоя БАТЫРОВА.

УЗБЕКСКИЕ ТЕННИСИСТЫ ПРЕТЕНДУЮТ НА ГЛАВНЫЙ ПРИЗ

На кортах Республиканской теннисной школы олимпийского резерва в Ташкенте завершился первый этап одиночных и парных состязаний международного турнира среди юниоров.

Наш соотечественник Артем Тарасов в первой встрече победил россиянина Дениса Маркова со счетом 6:4, 4:6, 6:3. В следующем этапе Артем выступит против Максима Дубаренко из Молдовы, а еще один наш теннисист - Темур Исмаилов, также успешно завершивший первый этап, встретится с россиянином Максимом Лункиным.

В первом круге дуэт нашего соотечественника Бабура Комилджанова с пакистанцем Самиром Ифтихаром выиграл у пары узбекских теннисистов – Ахмада Мухаммада и Темура Исмаилова со счетом 6:4, 5:7, 10:7. Наш теннисист Шухрат Гизатулин совместно с Антоном Саранчуковым из Казахстана одержали верх над Артемом Арустамяном (Узбекистан) и Даниилом Квачем (Россия) со счетом 6:1, 6:1.

Ряд наших соотечественниц, в числе которых Сабина Шарипова и Алина Абдурахимова, успешно преодолевших первый этап состязаний, пополнился Нигиной Абдураимовой, которая на прошлой неделе выиграла на международном турнире в Намангане. В первой встрече она победила Татьяну Самоделок из России со счетом 6:1, 6:1.

В парных состязаниях пара россиянки Екатерины Яшиной и нашей теннисистки Сабины Шариповой победила своих соотечественниц Полину Меренкову и Алину Абдурахимову со счетом 6:2, 6:2. Борьбу также продолжат пары Каролина Черная (Узбекистан) – Евгения Свинцова (Россия) и Алиса Огородова (Узбекистан) – Анастасия Пренко (Туркменистан).

УзА.

В международном турнире "China Open" в городе Гуйаян (Китай) наряду с хозяевами соревнования за победу борятся сильные боксеры из более десяти стран, таких, как Узбекистан, Россия, Куба, Индия, Китайский Тайпей, Япония, Монголия, Италия.

ПОБЕДА НАШИХ БОКСЕРОВ В КИТАЕ

Представитель узбекской боксерской школы Алишер Махмудов в четвертьфинале состязания в весовой категории 48 килограммов победил китайца Юан Гуан Ксю со счетом 3:2.

В состязаниях в весе до 64 килограммов множеству специалистов и любителей понравился поединок Камолиддина Ахмедова. Талантливый спортсмен с сильной техникой, крепкой защитой и быстрым ударом одержал победу над Сисирой Кумарасингхом из Шри-Ланки со счетом 10:0, и вышел в полуфинал.

Победители и призеры соревнования будут выявлены 10 апреля.

УзА.

СОРЕВНОВАНИЯ МОЛОДЫХ НАЕЗДНИКОВ

На ипподроме «Корабайир» Яккабагского района прошел чемпионат страны среди юниоров по купкари.

На состязаниях, посвященных Году гармонично развитого поколения, за победу боролись 60 наездников города Ташкента и столичной области, а также Ферганской, Сырдарьинской, Наманганской и Кашкадарьинской областей. В интересных соревнованиях, прошедших на основе современных правил купкари, звание чемпиона страны завоевали молодые наездники Ташкентской области. Последующие места были присуждены представителям Кашкадарьинской и Ферганской областей.

А. МУХАММАДИЕВ, корр. УзА.

В профессионально-техническом колледже агросервиса в Зангиатинском районе под девизом «Спорт - посол мира» состоялись соревнования по национальным играм.

«БУРГУТ» СИЛЬНЕЕ ВСЕХ

48 учеников, разделившись на четыре группы, соревновались по таким узбекским национальным играм, как кураш, перетягивание каната и другим.

По итогам соревнований 1-е место заняла команда «Бургут» («Орел»). Победителям были вручены призы и памятные подарки руководства колледжа.

Азамат АХМЕДОВ.

ВРЕМЯ: ДЕНЬ ЗА ДНЕМ

ДАВАЙТЕ СТРОИТЬ ВМЕСТЕ

В Германии, в Строительной палате федеральной земли Берлин состоялась встреча, посвященная экономическому и инвестиционному потенциалу Узбекистана. В ней приняли участие представители администрации Берлина, инженерных и архитектурных бюро, а также строительных компаний этой и сопредельных земель. Руководитель рабочей группы Строительной палаты Берлина Н. Дарот в своем выступлении отметил, что Узбекистан, располагающий большим экономическим потенциалом, находится в центре внимания немецких предпринимателей. В качестве возможных направлений взаимодействия он назвал, в частности, модернизацию жилья, промышленных зданий и сооружений - в этой сфере специалисты и компании Германии располагают современными разработками и технологиями.

ПОДПИСАН ВАЖНЫЙ ДОКУМЕНТ

В Праге состоялась встреча президентов России и США. Дмитрий Медведев и Барак Обама подписали новый договор о стратегических наступательных вооружениях возглавляемых ими государств, владеющих в совокупности 90 процентами ядерного оружия, накопленного в мире. Этот документ предусматривает сокращение почти на треть ядерных арсеналов двух стран - до 1550 ядерных боеголовок у каждой и до 700 единиц средств доставки. Договор вступит в силу после ратификации его парламентами двух государств.

ПИРАТЫ ЗАХВАТИЛИ ТУРЕЦКИЙ КОРАБЛЬ

Группа вооруженных пиратов захватила у берегов Кении турецкое грузовое судно. По словам представителей военно-морской миссии Евросоюза, корабль «Ясин» был похищен в четырехстах километрах от порта Момбасы. В момент захвата на борту было 25 членов экипажа, гражданство которых пока неизвестно. В течение последних недель активность сомалийских пиратов значительно возросла. В настоящее время ими удерживается 17 судов, в заложниках остаются 240 человек.

НЕФТЯНОЕ ПЯТНО У БЕРЕГОВ АВСТРАЛИИ

Крупная утечка нефти произошла в Тихом океане. Причиной ее стал севший на мель и получивший пробоину китайский танкер, перевозивший 950 тысяч тонн углеводородного сырья. Спасателям пока не удается заделать пробоину, и это может обернуться экологической катастрофой. Под угрозой уничтожения оказался Морской национальный парк Австралии, включенный в Список объектов всемирного наследия.

САМЫЙ ДОРОГОЙ ГОРОД МИРА

Париж - город с самой высокой в мире стоимостью жизни. К такому выводу пришли британские аналитики, исследовавшие стоимость товаров и услуг, платы за жилье, стоимость одежды и продуктов питания в 132 мегаполисах планеты. По многим показателям французская столица в два раза опережает Нью- Йорк и Чикаго. На втором месте во всемирном списке - Токио, на третьем - Осло, «рекордсмен» прошлого года. Лондон за это время спустился с 8-го на 16-место, а Россия переместилась с 31-й отметки на 45-ю.

МОЗГ ОБЕЩАЮТ СДЕЛАТЬ ЗА 10 ЛЕТ

Первый в мире искусственный мозг может быть создан в течение десяти лет, что позволит ученым проводить беспрецедентные исследования природы человеческого сознания. Ученые, работающие в Швейцарии в рамках Blue Brain Projet («Проект голубой мозг»), первыми решили «собрать из запчастей» мозг млекопитающего путем воссоздания миллиардов нейронов и связей между ними в виде компьютерной модели. О трудоемкости процесса свидетельствует тот факт, что для вычислений, совершаемых одним нейроном, понадобится один ноутбук. По достижении своей нынешней масштабной задачи исследователи надеются изучить механизмы восприятия и формирования сознания.

КТО НА СВЕТЕ ВСЕХ СТАРЕЕ

Представители грузинского Министерства юстиции утверждают, что жительница Цаленджихского района республики Атиса Хвичава является самой старой в мире женщиной. Летом этого года ей исполнится 130 лет. На сегодняшний день список женщин-долгожителей возглавляет 116-летняя японка. Однако если представителям Книги рекордов Гиннесса удастся подтвердить возраст Хвичавы, то она официально будет признана старейшей жительницей Земли. Хвичава родилась в 1880 году, у нее было четверо сыновей, а далее - одиннадцать внуков и восемь правнуков. По словам близких, серьезных проблем со здоровьем у бабушки нет.

(По материалам средств массовой информации).

Немного истории

АРХИТЕКТОР ЭТО, ОКАЗЫВАЕТСЯ, ПЛОТНИК?

В Древней Греции понятие «инженер» не существовало. Легендарный и совершенный с точки зрения конструкции Парфенон строили плотники. Плотник по-гречески - «тектор», а старший плотник, который присматривал за строительством, обозначался приставкой «архи» и назывался «архитектором».

Впрочем, и строить, и проектировать умели не только люди из рабочих сословий. Греко-македонский царь Деметрий лично сконструировал статую, которую потом признали одним из чудес света. Это был Колосс Родосский. Правда, Деметрий не учел сейсмической опасности, поэтому, когда через сто лет после постройки Колосса случилось землетрясение, он развалился на мелкие кусочки.

Любопытный факт из истории Римской империи. Как вы думаете, кто изобрел центральное отопление, водопровод и полы с подогревом? Представьте себе, римские инженеры! Они же додумались до таксометра: пока наемный экипаж ехал, в специальную урну падали камешки.

Лифт был изобретен в Древнем Египте. Правда, инженера немедленно казнили, чтобы он никому не смог рассказать, как этот механизм устроен.

Французский король Людовик XVI сам конструировал и строил великолепные замки. Когда Людовика судил революционный народ, он хранил презрительное молчание и не отвечал на реплики обвинителей. И только когда какой-то депутат заявил: «Я голосую за казнь Людовика, потому что в свободной Франции, где каждый будет зарабатывать себе пропитание своим трудом, он все равно умрет с голода», Людовик не выдержал и ответил: «В стране, которую вы описали, мсье, я с моими навыками слесаря и часовщика зарабатывал бы своим трудом гораздо больше, чем вы!»

Вопрос, конечно интересный

ОТКУДА СЛОВО «ЗАРПЛАТА» И КОЕ-ЧТО О ДЕНЬГАХ

До начала чеканки монет из металлов своего рода монетой - элементом для взаимных расчетов были полотна льна: лен высоко ценился, поскольку не рос в Европе. От слова «полотно» и произошли все слова с корнем плата. И даже по-немецки зарплата звучит как der Lohn.

По одному из предположений название русского рубля связано с мусульманской мерой объема рубь (4л). Маркой раньше называли не монету, а полфунта серебра, это была единица веса. А само слово происходит от латинского граница, поскольку внутри каждого княжества были свои марки - баварские, баденские и другие.

Индийская рупия обязана своим названием слову «рупа», что означает «скот», поскольку именно скот был долгое время чуть ни единственной валютой.

Китайский юань и японская йена происходят от китайского и японского слова «круглая монета», они были отчеканены по образу и подобию европейского талера и впервые имели круглую форму. До этого монеты имели формы лопаты, топорика, мотыги и т.п.

Израильский шекель, упоминаемый еще в Библии как древнееврейский стандарт монеты и веса, происходит от вавилонского сикля, наидревнейшей денежной единицы. Кстати, единственными серебряными монетами в Палестине I века были серебряные шекели города Тира. Так что на печально известные 30 серебряников Иуды тогда можно было купить только самого бедного из рабов.

В 1776 году в Америке были отпечатаны первые бумажные доллары, которые были зеленого цвета. Американцы любовно прозвали свои деньги «зелеными спинками» (green backs), вот откуда происходит современное прозвище - «баксы».

Улыбнемся?

Прогноз погоды

НА 10 АПРЕЛЯ

По сообщениям Гидрометцентра республики, в ТАШКЕНТЕ переменная облачность, к вечеру возможен дождь. Ветер западный 5-10 м/с. Температура ночью 8-10 тепла, днем 24-26 тепла. В ТАШКЕНТСКОЙ области переменная облачность, к вечеру возможен дождь. Ветер западный 7-12 м/с, местами с усилением до 15-20 м/с. Температура ночью 6-11 тепла, днем 22-27 тепла. В ГОРНЫХ РАЙОНАХ РЕСПУБЛИКИ переменная облачность, временами дождь. Ветер западный 7-12 м/с, местами с усилением до 15-20 м/с. Температура ночью 0-5 тепла, днем 10-15 тепла.

Понедельник
12 апреля

ЎЗБЕКИСТОН

6.00, 12.00 **«Ассалом, Ўзбекистон!»**
7.05 **«Олам ва одам».**
7.50 **«Тонгги наволар».**
8.00, 11.00, 11.50, 14.00, 17.00, 19.30, 21.00, 1.00, 4.00 **«Ахборот».**
8.40, 2.30 **«Маънавият».**
9.40 **«Бизнинг кутубхона».**
10.00 **«Самарқанд ҳунармандлари».**
10.20, 22.00 **«Бетховен вирусси».** Т/с.
11.10, 18.05 **«Қайтар дунё».**
12.55 **«Ифтихор».**
13.00, 20.10 **«Умидингни сўндирма».**
13.30 **«Изҳор».**
13.35 **«Флиппер ва Лопака».** М/с.
14.15, 23.50 **«Ойдин ҳаёт».**
15.00 Жаҳон мусиқаси хазинасидан.
16.00 **«Тезкор хабарлар».**
16.10 **«Мен ёшликман».**
16.30 **«Кўклам шукуҳи».**
16.40, 5.25 **«Ўзбекистон табиати».**
17.15 **«Ҳудудлар ҳаёти».**
17.35 **«Эртаклар – яхшиликка етаклар».**
17.55, 4.35 **«Олтин мерос».**
18.50 **«Кун мавзуси».**
19.00 **«Навоийни англаш».**
19.20 **«ТВ - шифокор».**
20.45 **«Ватанимни куйлайман».**
21.40 **«Кишлоқ ҳаёти».**
22.45 **«Мари Лестер».** Т/с.
23.35, 5.45 **«Очун».**
00.40 **«Буюк аждодларимиз».**
1.30 **«Тараннум».**
2.10 **«Навоийни англаш».**
3.30 **«Салом, ёшлар!»**
4.45 Театр: **«Олтин девор».**

ЕШЛАР

7.00, 14.00, 1.00 **«Салом, ёшлар!»**
7.40 **«Мультипанорама».**
7.50, 13.10, 16.10 **«Даврнинг боласи».**
8.00 **«Голиб».** Т/с.
8.40 **«Умр бахори».**
9.00, 21.00 **«Гузаллик ортида».** Т/с.
9.50, 12.50, 18.50 **«UzEX».**
10.00, 13.00, 16.00, 19.00, 22.00, 2.00 **«Давр».**
10.10 **«Давр мавзуси».**
10.30 **«Камалак йули».**
11.10 **«Муъжизавий дунё».**
12.00, 19.30 Т/с **«Туташ тақдирлар».**
13.20 **«Кора урдак».** М/с.
13.40 **«Ош булсин».**
14.40 **«Илхом канотлари».**
15.20 **«Узбегим».**
15.50 **«Баркамоллик сари».**
16.20 **«Миллий мультфильм».**
16.40 **«Чашма».**
16.45 **«Кишлокдаги тенгдошим».**
17.00 **«Шерлок Холмс ва доктор Ватсон».** Б/ф.
18.10 **«Келажак эгалари».**
18.20 **«Ватан мехри».**
18.40 **«Ёшлик баёзи».**
20.20 **«Катта уйин».**
21.55 **«Иклим».**
22.30 Б/ф **«Келажакка кайтиб».**
00.10 **«Ракслар гулдастаси».**
1.40 **«Соглик – бойлик».**
2.30 **«Хаёт-мамот».** Т/с.
4.10 **«Хаёт симфонияси».**
5.00 **«Юрт тинчлиги».**
5.05 Б/ф **«Икки дил достони».**
6.35 **«Уйимдаги фаришта».**
6.55 **«Баркамол авлод».**

ТОШКЕНТ

7.30, 13.00, 5.30 **«Салом, Тошкент!»**
8.35 **«Нарния салтанати».** Б/ф.
10.25, 21.25 Мумтоз наволар.
10.30, 15.10 **«Эсмеральда».** Т/с.
11.00, 17.20 **«Карвонсарой».**
11.10 **«Саргузаштлар ороли».**
11.30, 3.30 **«Прерия».** Б/ф.
14.00 **«Дунё»** теледастури.
14.55, 17.55, 7.05 **«Уйларим».**
15.00, 18.00, 20.00, 21.30, 00.00, 5.00 **«Пойтахт».**
15.40, 2.40 **«Бу хам кино».** Х/ф.
16.30 **«Хукукшунос маслахати».**
16.40 **«Чангалзор афсонаси».** М/ф.
17.30 **«Истеъдод».**
18.50, 4.50 **«Химоя».**
19.00 **«Адолат тарозиси».** Т/с.
20.25, 22.00 **«Телекурьер-маркет».**
20.35 **«Аччик ёлгон».**
21.05, 2.15 **«Аёл калби».**
21.50 **«Будьте здоровы».**
22.10 **«Кино SMS со звёздами».**
22.15 **«Сокровища Амазонки».** Х/ф.
00.20 **«Мысли вслух».**
00.25 **«Открытая дверь».**
00.55 **«Встречное расследование».** Х/ф.

ПЕРВЫЙ КАНАЛ

4.00, 8.05 **«Доброе утро».**
8.00, 11.00, 13.00, 14.00, 17.00, 23.00, 2.00 Новости.
8.30 **«Малахов +».**
9.30 Модный приговор.
10.25 Контрольная закупка.
11.20 **«Участок».**
12.20 **«Детективы».**
13.25 Понять. Простить.
14.25 **«Обручальное кольцо».** Сериал.
15.20 **«Спальный район».** Сериал.
15.50 Федеральный судья.
17.20 Т/с **«След».**
18.00 **«Давай поженимся!».**
18.55 **«Жди меня».**
20.00 **«Время».**
20.30 Сериал **«Брак по завещанию».**
21.30 **«Блокада Ленинграда».**
22.30 **«Школа».** Сериал.
23.10 **«Познер».**
00.10 Гении и злодеи.
00.45, 2.05 Х/ф **«Солярис».**
2.30 Х/ф **«Патруль времени: Берлинское решение».**

РОССИЯ

4.00 Утро России.
8.05, 3.00 **«Отряд космических дворняг».**
9.007 10.50 Сериал **«Срочно в номер».**
10.00, 13.00, 16.00, 19.00 Вести.
10.30, 13.30, 16.15, 19.30 Вести-Москва.
11.45 Сериал **«Гражданин начальник».**
12.40 Вести. Дежурная часть.
13.50 Сериал **«Тайны следствия».**
15.30 **«Кулагин и партнеры».**
16.35 **«Ефросинья».** Сериал.
17.30 Сериал **«Дворик».**
18.00 **«Слово женщине».** Сериал.
19.50 Спокойной ночи, малыши!
20.00 **«Анжелика».**
21.50 Сериал **«Сонька золотая ручка».**
22.50 Вести +.
23.10 **«Мой серебряный шар. Ростислав Плятт».**
00.00 **«Честный детектив».**
00.40 Х/ф **«Пурпурные сердца».**

СофТС

7.00, 13.50, 16.05, 23.40 Музыка.
7.10 **«Школа здоровья».**
7.35, 12.55 **«Мир в твоей тарелке. 2009».**
8.00, 13.20, 16.30, 19.30, 20.30, 21.00 Сериал **«Папины дочки».**
9.00, 17.00 **«Ранетки».**
9.50, 12.30 **«Школа здоровья».**
10.20, 19.00 **«Хочу верить».**
10.50 **«Не может быть».**
11.40 **«Домашняя энциклопедия».**
12.05, 18.30 **«Модная прививка».**
14.00 **«Жизнь в цветах».**
14.25, 23.15 **«Камень, ножницы, бумага».**
15.15, 22.50 **«Модная прививка».**
15.40 **«На вкус и цвет».**
18.00, 22.25 **«Коллекция идей».**
20.00 **«Домашние сказки».**
22.00 **«Люди мира».**

Вторник
13 апреля

ЎЗБЕКИСТОН

6.00, 12.00 **«Ассалом, Ўзбекистон!»**
7.05 **«Олам ва одам».**
7.50 **«Тонгги наволар».**
8.00, 11.00, 11.50, 14.00, 17.00, 19.30, 21.00, 1.00, 4.00 **«Ахборот».**
8.40, 2.30 **«Маънавият».**
9.40 **«Бизнинг кутубхона».**
10.00 **«Самарқанд ҳунармандлари».**
10.20, 22.00 **«Бетховен вирусси».** Т/с.
11.10, 18.05 **«Қайтар дунё».**
12.55 **«Ифтихор».**
13.00, 20.10 **«Умидингни сўндирма».**
13.30 **«Изҳор».**
13.35 **«Флиппер ва Лопака».** М/с.
14.15, 23.50 **«Ойдин ҳаёт».**
15.00 Жаҳон мусиқаси хазинасидан.
16.00 **«Тезкор хабарлар».**
16.10 **«Мен ёшликман».**
16.30 **«Кўклам шукуҳи».**
16.40, 5.25 **«Ўзбекистон табиати».**
17.15 **«Ҳудудлар ҳаёти».**
17.35 **«Эртаклар – яхшиликка етаклар».**
17.55, 4.35 **«Олтин мерос».**
18.50 **«Кун мавзуси».**
19.00 **«Навоийни англаш».**
19.20 **«ТВ - шифокор».**
20.45 **«Ватанимни куйлайман».**
21.40 **«Мен ёшликман».**
22.40 **«Мари Лестер».** Т/с.
23.30, 5.45 **«Очун».**
00.40 **«Буюк аждодларимиз».**
1.30 **«Тараннум».**
2.10 **«Навоийни англаш».**
3.30 **«Салом, ёшлар!»**
4.45 Театр: **«Олтин девор».**

ЕШЛАР

7.00, 14.00, 1.00 **«Салом, ёшлар!»**
7.40 **«Мультипанорама».**
7.50, 13.10, 16.10 **«Даврнинг боласи».**
8.00 **«Голиб».** Т/с.
8.40 **«Умр бахори».**
9.00, 21.00 **«Гузаллик ортида».** Т/с.
9.50, 12.50, 18.50 **«UzEX».**
10.00, 13.00, 16.00, 19.00, 22.00, 2.00 **«Давр».**
10.10 **«Давр мавзуси».**
10.30 **«Камалак йули».**
11.10 **«Муъжизавий дунё».**
12.00, 19.30 Т/с **«Туташ тақдирлар».**
13.20 **«Кора урдак».** М/с.
13.40 **«Ош булсин».**
14.40 **«Илхом канотлари».**
15.20 **«Узбегим».**
15.50 **«Баркамоллик сари».**
16.20 **«Миллий мультфильм».**
16.40 **«Чашма».**
16.45 **«Кишлокдаги тенгдошим».**
17.00 **«Шерлок Холмс ва доктор Ватсон».** Б/ф.
18.10 **«Келажак эгалари».**
18.20 **«Ватан мехри».**
18.40 **«Ёшлик баёзи».**
20.20 **«Катта уйин».**
21.55 **«Иклим».**
22.30 Б/ф **«Келажакка кайтиб».**
00.10 **«Ракслар гулдастаси».**
1.40 **«Соглик – бойлик».**
2.30 **«Хаёт-мамот».** Т/с.
4.10 **«Хаёт симфонияси».**
5.00 **«Юрт тинчлиги».**
5.05 Б/ф **«Уйланиш».**
6.40 **«Узбегим».**
6.55 **«Баркамол авлод».**

ТОШКЕНТ

7.30, 13.00, 5.30 **«Салом, Тошкент!»**
8.35, 16.55 **«Карвонсарой».**
8.45, 21.25 Мумтоз наволар.
8.55, 15.15 **«Эсмеральда».**
9.30, 10.30, 15.00, 18.00, 20.00, 21.30, 00.00, 5.00 **«Пойтахт».**
9.45, 18.25, 6.35 **«Узи уйланмаган совчи».**
10.10 **«Химоя».**
10.45 **«Без семьи».** Т/с.
11.15, 21.50, 00.25 **«Репортаж».**
11.30, 3.30 **«Лиззи МакГуайр».** Б/ф.
14.00 **«Дунё»** теледастури.
14.55, 17.55, 7.05 **«Уйларим».**
15.45 **«23,5 даражали бурчак остида».**
16.35 **«Хукукшунос маслахати».**
16.45 **«Сеними, шошмай тур!»** М/ф.
17.05 Камер оркестрининг концерти.
17.15 **«Мафтун».**
18.50 **«Саломат булинг!».**
19.00 **«Адолат тарозиси».** Т/с.
20.25, 22.00 **«Телекурьер-маркет».**
20.35 **«Аччик ёлгон».**
21.05 Эко-**«Пойтахт».**
21.15 **«Дурдона».**
22.10 **«Кино SMS со звёздами».**
22.15 **«27 свадеб».** Х/ф.
00.35 **«Ангел».** Х/ф.
2.35 **«Бу хам кино».** Х/ф.

ПЕРВЫЙ КАНАЛ

4.00, 8.05 **«Доброе утро».**
8.00, 11.00, 13.00, 14.00, 17.00, 23.00, 2.00 Новости.
8.30 **«Малахов +».**
9.30 Модный приговор.
10.25 Контрольная закупка.
11.20 **«Участок».**
12.20 **«Детективы».**
13.25 Понять. Простить.
14.25 **«Обручальное кольцо».** Сериал.
15.20 **«Спальный район».** Сериал.
15.50 Федеральный судья.
17.20 Т/с **«След».**
18.00 **«Давай поженимся!».**
18.55 **«Пусть говорят».**
20.00 **«Время».**
20.30 Сериал **«Брак по завещанию».**
21.30 **«Кровавое воскресенье майора Евсюкова».**
22.30 **«Школа».** Сериал.
23.15 На ночь глядя.
00.05 Х/ф **«Взломщики».**
1.45, 2.05 Х/ф **«Оптимистическая трагедия».**

РОССИЯ

4.00 Утро России.
8.05 **«Кукрыниксы против Геббельса».**
9.007 10.50 **«Срочно в номер».**
10.00, 13.00, 16.00, 19.00 Вести.
10.30, 13.30, 16.15, 19.30 Вести-Москва.
11.45 Сериал **«Гражданин начальник».**
12.40 Дежурная часть.
13.50 Сериал **«Тайны следствия».**
15.30 **«Кулагин и партнеры».**
16.35 **«Ефросинья».**
17.30 Сериал **«Дворик».**
18.00 **«Слово женщине».**
19.50 Спокойной ночи, малыши!
20.00 Сериал **«Сонька золотая ручка».**
22.50 Вести +.
23.10 **«Генерал звездных войн».**
00.00 Х/ф **«Родные и близкие».**
2.05 Горячая десятка.
3.10 Сериал **«Девушка-сплетница».**

СофТС

7.00, 13.50, 16.05, 23.40 Музыка.
7.10, 9.50, 12.30 **«Жизнь в цветах».**
7.35, 11.40, 12.55, 14.00, 15.40 **«Домашняя энциклопедия».**
8.00, 13.20, 16.30, 19.30, 20.30, 21.00 Сериал **«Папины дочки».**
9.00, 17.00 Сериал **«Ранетки».**
10.20, 19.00 **«Хочу верить».**
10.50 **«На вкус и цвет».**
11.15, 14.25, 23.15 **«Время красоты».**
12.05, 15.15, 18.30, 22.50 **«Модная прививка».**
14.50, 22.00 **«Городское путешествие».**
18.00, 22.25 **«Коллекция идей».**
20.00 **«Домашние сказки».**

Среда
14 апреля

ЎЗБЕКИСТОН

6.00, 12.00 **«Ассалом, Ўзбекистон!»**
7.05, 15.05 **«Олам ва одам»** дастури.
7.50 **«Тонгги наволар».**
8.00, 11.00, 14.00, 17.00, 19.30, 21.00, 1.00, 4.00 **«Ахборот».**
8.40, 2.30 **«Маънавият».**
9.40 **«Аждадо ва куёш».** М/ф.
9.55 **«Ягона оилада».**
10.15, 21.55 **«Бетховен вирусси».** Т/с.
10.55, 17.50 **«Сизнинг адвокатингиз».**
11.10, 19.20 **«ТВ - шифокор».**
11.15, 18.15 **«Қайтар дунё».**
12.55 **«Кун мавзуси».**
13.05, 20.10 **«Умидингни сўндирма».**
13.35 **«Флиппер ва Лопака».** М/с.
14.20 **«Камолот остонаси».**
14.40 **«Эркин иқтисодиёт».**
16.00 **«Ўйла, Изла, Топ!»**
16.40, 5.25 **«Ўзбекистон табиати».**
17.15 **«Таълимга эътибор - келажакка эътибор».**
17.35 **«Эртаклар - яхшиликка етаклар».**
17.55 **«Диёр».**
18.55 **«Тараққиёт сари».**
19.15 **«Ифтихор».**
20.45 **«Ватанимни куйлайман».**
21.40 **«Мен ёшликман».**
22.40 **«Мари Лестер».** Т/с.
23.30, 5.45 **«Очун».**
23.50 **«Тарих кўзгуси».**
00.15 **«Тараққиёт сари».**
00.35 **«Табиат билан сухбат».**
1.35 **«Мен ёшликман».**
1.50 **«Шарқ гавҳари».**
3.30 **«Салом, ёшлар!»**
4.35 **«Олтин мерос».**
4.45 Театр: **«Олтин девор.**

ЕШЛАР

7.00, 14.00, 1.00 **«Салом, ёшлар!»**
7.40 **«Мультипанорама».**
7.50, 13.10, 16.10 **«Даврнинг боласи».**
8.00 **«Голиб».** Т/с.
8.40 **«Соглик – бойлик».**
9.00, 21.00 **«Гузаллик ортида».** Т/с.
9.50, 12.50, 18.50 **«UzEX».**
10.00, 13.00, 16.00, 19.00, 22.00, 2.00 **«Давр».**
10.10 **«Автопатруль».**
10.30 **«Ватанпарвар».**
11.10 **«Муъжизавий дунё».**
12.00, 19.30 Т/с **«Туташ тақдирлар».**
13.20 **«Кора урдак».** М/с.
13.40 **«Сирли урмонча».**
14.40 **«Рузгор мактаби».**
15.20 **«Инсон психологияси».**
15.50 **«Баркамоллик сари».**
16.20 **«Миллий мультфильм».**
16.30 **«Китоб – офтоб».**
16.40 **«Баркамоллик йулидан».**
17.00 **«Шерлок Холмс ва доктор Ватсон».** Б/ф.
18.10 **«Куклам наволари».**
18.30 **«Чемпион».**
20.20 **«Ватан мехри».**
20.30 **«Yoshlar-FM».**
21.55 **«Иклим».**
22.30 Б/ф **«Келажакка кайтиб».**
00.20 **«Илхом канотлари».**
1.40 **«Навбатчи».**
2.30 **«Хаёт-мамот».** Т/с.
4.10 **«Навруз илхоми».**
5.00 **«Юрт тинчлиги».**
5.05 Б/ф **«Уйланиш».**
6.40 **«Узбегим».**
6.55 **«Баркамол авлод».**

ТОШКЕНТ

7.30, 13.00, 5.30 **«Салом, Тошкент!»**
8.35, 16.55 **«Карвонсарой».**
8.45, 21.25 Мумтоз наволар.
8.55, 15.15 **«Эсмеральда».**
9.30, 10.30, 15.00, 18.00, 20.00, 21.30, 00.00, 5.00 **«Пойтахт».**
9.45, 18.25, 6.35 **«Узи уйланмаган совчи».**
10.10 **«Химоя».**
10.45 **«Без семьи».** Т/с.
11.15, 21.50, 00.25 **«Репортаж».**
11.30, 3.30 **«Лиззи МакГуайр».** Б/ф.
14.00 **«Дунё»** теледастури.
14.55, 17.55, 7.05 **«Уйларим».**
15.45 **«23,5 даражали бурчак остида».**
16.35 **«Хукукшунос маслахати».**
16.45 **«Сеними, шошмай тур!»** М/ф.
17.05 Камер оркестрининг концерти.
17.15 **«Мафтун».**
18.50 **«Саломат булинг!».**
19.00 **«Адолат тарозиси».** Т/с.
20.25, 22.00 **«Телекурьер-маркет».**
20.35 **«Аччик ёлгон».**
21.05 Эко-**«Пойтахт».**
21.15 **«Дурдона».**
22.10 **«Кино SMS со звёздами».**
22.15 **«27 свадеб».** Х/ф.
00.35 **«Ангел».** Х/ф.
2.35 **«Бу хам кино».** Х/ф.

ПЕРВЫЙ КАНАЛ

4.00, 8.05 **«Доброе утро».**
8.00, 11.00, 13.00, 14.00, 17.00, 23.00, 2.00 Новости.
8.30 **«Малахов +».**
9.30 Модный приговор.
10.25 Контрольная закупка.
11.20 **«Участок».**
12.20 **«Детективы».**
13.25 Понять. Простить.
14.25 **«Обручальное кольцо».** Сериал.
15.20 **«Спальный район».** Сериал.
15.50 Федеральный судья.
17.20 Т/с **«След».**
18.00 **«Давай поженимся!».**
18.55 **«Пусть говорят».**
20.00 **«Время».**
20.30 Сериал **«Брак по завещанию».**
21.30 **«Сколько стоит бесплатная медицина».**
22.30 **«Школа».** Сериал.
23.15 На ночь глядя.
00.05 Х/ф **«Игровая площадка: Возвращение домой».**
1.45, 2.05 Х/ф **«Верую в любовь».**

РОССИЯ

4.00 Утро России.
8.05 **«Великие комбинаторы».**
9.007 10.50 Сериал **«Срочно в номер».**
10.00, 13.00, 16.00, 19.00 Вести.
10.30, 13.30, 16.15, 19.30 Вести-Москва.
11.45 Сериал **«Гражданин начальник».**
12.40 Вести. Дежурная часть.
13.50 Сериал **«Каменская».**
15.30 **«Кулагин и партнеры».**
16.35 **«Ефросинья».** Сериал.
17.30 Сериал **«Дворик».**
18.00 **«Слово женщине».** Сериал.
19.50 Спокойной ночи, малыши!
20.00 Сериал **«Сонька золотая ручка».**
22.50 Вести +.
23.10 **«Исторические хроники».**
00.00 Х/ф **«Иваново детство».**
2.05 Сериал **«Девушка-сплетница».**

СофТС

7.00, 13.50, 16.05, 23.40 Музыка.
7.10, 9.50, 12.30 **«Время красоты».**
7.35, 11.40, 12.55, 14.00, 15.40 **«Домашняя энциклопедия».**
8.00, 13.20, 16.30, 19.30, 20.30, 21.00 Сериал **«Папины дочки».**
9.00, 17.00 **«Ранетки».**
10.20, 19.00 **«Хочу верить».**
10.50 **«Сладкие истории».**
11.15 **«Камень, ножницы, бумага».**
12.05, 15.15, 18.30, 22.50 **«Модная прививка».**
14.25 **«Жизнь в цветах».**
14.50, 22.00, 23.15 **«Сладкие истории».**
18.00, 22.25 **«Коллекция идей».**
20.00 **«Домашние сказки».**

Четверг
15 апреля

ЎЗБЕКИСТОН

6.00, 12.00 **«Ассалом, Ўзбекистон!»**
7.05, 15.10 **«Олам ва одам»** дастури.
7.50 **«Тонгги наволар».**
8.00, 11.00, 11.50, 14.00, 17.00, 19.30, 21.00, 1.00, 4.00 **«Ахборот».**
8.40, 2.30 **«Маънавият».**
9.40 **«Цирк, цирк, цирк».**
9.55 **«Ҳамма гап шляпада».** М/ф.
10.10, 22.05 **«Бетховен вирусси».** Т/с.
10.50 **«Сизнинг адвокатингиз».**
10.55, 18.55 **«ТВ - шифокор».**
11.10, 18.10 **«Қайтар дунё».**
12.55 **«Ифтихор».**
13.00, 20.10 **«Умидингни сўндирма».**
13.30 **«Изҳор».**
13.35 **«Флиппер ва Лопака».** М/с.
14.20, 1.30 **«Хонадон».**
14.50 **«Бир жиноят изидан».**
16.00 **«Ўзбекистон - умумий уйимиз».**
16.30, 2.20 **«Кўклам шукуҳи».**
16.40, 5.25 **«Ўзбекистон табиати».**
17.15 **«Саломатлик дастури».**
17.35 **«Эртаклар – яхшиликка етаклар».**
17.50 **«Сизнинг адвокатингиз».**
17.55 **«Олтин мерос».**
18.50 **«Минг бир ривоят».**
18.55 **«Зътиқод мустаҳкамлиги йўлида».**
19.15 **«Ифтихор».**
20.45 **«Ватанимни куйлайман».**
21.40, 23.55 **«Бир ўлка-ки...»**
22.45 **«Мари Лестер».** Т/с.
23.35, 5.45 **«Очун».**
00.20 **«Ҳазрати Имом».**
2.00 **«Одамлардан бири».**
3.30 **«Салом, ёшлар!»**
4.35 Театр: **«Тошкентга саёҳат».**

ЕШЛАР

7.00, 14.00, 1.00 **«Салом, ёшлар!»**
7.40 **«Мультипанорама».**
7.50, 13.10, 16.10 **«Даврнинг боласи».**
8.00 **«Голиб».** Т/с.
8.40 **«Бугундан эсдалик».**
9.00, 21.00 **«Гузаллик ортида».** Т/с.
9.50, 12.50, 18.50 **«UzEX».**
10.00, 13.00, 16.00, 19.00, 22.00, 2.00 **«Давр».**
10.10 **«Баркамоллик йулидан».**
10.30 **«Эверест».**
11.00 **«Хаётбахш наволар».**
11.10 **«Муъжизавий дунё».**
11.40 **«Тасвир ва таассурот».**
12.00, 19.30 Т/с **«Туташ тақдирлар».**
13.20 **«Кора урдак».** М/с.
13.40 **«Коракалпок ёшлари».**
14.40 **«Катта уйин».**
15.20 **«Yoshlar-FM».**
15.50 **«Баркамоллик сари».**
16.20 **«Миллий мультфильм».**
16.40 **«Кичкинтойлар боги».**
16.50 **«Ёшлик баёзи».**
17.00 **«Шерлок Холмс ва доктор Ватсон».** Б/ф.
20.20 **«Куклам наволари».**
20.30 **«Kinomaniya».**
21.55 **«Иклим».**
22.30 Б/ф **«Роузлар жанги».**
00.20 **«Хаёт симфонияси».**
1.40 **«Ош булсин».**
2.30 **«Хаёт-мамот».** Т/с.
4.10 **«Ракслар гулдастаси».**
5.00 **«Юрт тинчлиги».**
5.05 Б/ф **«Осмондан тушган мерос».**
6.25 **«Табассум кил!»**
6.55 **«Баркамол авлод».**

ТОШКЕНТ

7.30, 13.00, 5.30 **«Салом, Тошкент!»**
8.30 Эко-**«Пойтахт».**
8.40, 16.55 **«Карвонсарой».**
8.50 Мумтоз наволар.
8.55, 15.15 **«Эсмеральда».** Т/с.
9.30, 10.30, 15.00, 18.00, 20.00, 21.30, 00.00, 5.00 **«Пойтахт».**
9.45, 18.25, 6.35 **«Узи уйланмаган совчи».**
10.10 **«Дурдона».**
10.40 **«Без семьи».** Т/с.
11.15 **«Ислохот одимлари».**
11.30, 3.45 **«Омад хамиша келавермайди»** Б/ф.
12.45 **«Маърифат фидойилари».**
14.00 **«Дунё»** теледастури.
14.55, 17.55, 7.05 **«Уйларим».**
15.45, 2.35 **«Бу хам кино».** Х/ф.
16.35 Жаҳон мусиқаси дурдоналари.
16.45 **«Сеними, шошмай тур!»** М/ф.
17.05 **«Мулохаза учун мавзу».**
17.35 **«Мениг махаллам».**
18.20, 20.25, 22.00 **«Телекурьер-маркет».**
18.50 **«Репортаж».**
19.00 **«Адолат тарозиси».** Т/с.
20.35 **«Аччик ёлгон».**
21.10 **«Бизнинг футбол».**
21.50 **«Экономическое ревю».**
22.10 **«Кино SMS со звёздами».**
22.15 **«Флешка».** Х/ф.
00.25 **«Все о туризме».**
00.55 **«Лохматый папа».** Х/ф.

ПЕРВЫЙ КАНАЛ

4.00, 8.05 **«Доброе утро».**
8.00, 11.00, 13.00, 14.00, 17.00, 23.00, 2.00 Новости.
8.30 **«Малахов +».**
9.30 Модный приговор.
10.25 Контрольная закупка.
11.20 **«Участок».**
12.20 **«Детективы».**
13.25 Понять. Простить.
14.25 **«Обручальное кольцо».** Сериал.
15.20 **«Спальный район».** Сериал.
15.50 Федеральный судья.
17.20 Т/с **«След».**
18.00 **«Давай поженимся!».**
18.55 **«Пусть говорят».**
20.00 **«Время».**
20.30 Сериал **«Брак по завещанию».**
21.30 **«Человек и закон».**
22.30 **«Школа».** Сериал.
23.15 Судите сами.
00.15 Триллер **«У каждого своя ложь».**
1.30, 2.05 Х/ф **«Короли Догтауна».**

РОССИЯ

4.00 Утро России.
8.05 **«Возвращение. Эдуард Хиль».**
9.007 10.50 **«Срочно в номер».**
10.00, 13.00, 16.00, 19.00 Вести.
11.45 Сериал **«Гражданин начальник».**
12.40 Дежурная часть.
13.50 **«Каменская».**
15.30 **«Кулагин и партнеры».**
16.35 **«Ефросинья».**
17.30 Сериал **«Дворик».**
18.00 **«Слово женщине».**
19.50 Спокойной ночи, малыши!
20.00 **«Анжелика».**
21.50 **«Алла Пугачева. Мужчины ее Величества».**
22.50 Вести +.
23.10 Х/ф **«Тиски».**
1.55 Сериал **«Девушка-сплетница».**

СофТС

7.00, 13.50, 16.05, 23.40 Музыка.
7.10, 9.50, 12.30, 14.50, 22.00 **«Сладкие истории».**
7.35, 11.40, 12.55, 14.00, 15.40 **«Домашняя энциклопедия».**
8.00, 13.20, 16.30, 19.30, 20.30, 21.00 Сериал **«Папины дочки».**
9.00, 17.00 **«Ранетки».**
10.20, 19.00 **«Хочу верить».**
10.50 **«Бездонные антресоли».**
11.15, 23.15 **«Люди мира».**
12.05, 15.15, 18.30, 22.50 **«Коллекция идей».**
14.25 **«Школа здоровья».**
18.00, 22.25 **«Модная прививка».**
20.00 **«Домашние сказки».**

Пятница
16 апреля

ЎЗБЕКИСТОН

6.00, 12.00 **«Ассалом, Ўзбекистон!»**
7.05, 15.10 **«Олам ва одам»** дастури.
7.50 **«Тонгги наволар».**
8.00, 11.00, 14.00, 17.00, 19.30, 21.00, 1.00, 4.00 **«Ахборот».**
8.40, 2.30 **«Маънавият».**
9.40 **«Елғончилар қасри».** М/ф.
9.55 **«Таълимга эътибор – келажакка эътибор».**
10.15, 22.00 **«Бетховен вирусси».** Т/с.
10.55, 19.20 **«ТВ - шифокор».**
11.15, 18.05 **«Қайтар дунё».**
12.55, 20.10 **«Умидингни сўндирма».**
13.25 **«Бизнес ва мен».**
13.35 **«Флиппер ва Лопака».** М/с.
14.20, 1.30 **«Хонадон».**
14.50 **«Бир жиноят изидан».**
16.00 **«Ўзбекистон - умумий уйимиз».**
16.30, 2.20 **«Кўклам шукуҳи».**
16.40, 5.25 **«Ўзбекистон табиати».**
17.15 **«Саломатлик дастури».**
17.35 **«Эртаклар – яхшиликка етаклар».**
17.50 **«Сизнинг адвокатингиз».**
17.55 **«Олтин мерос».**
18.50 **«Минг бир ривоят».**
18.55 **«Зътиқод мустаҳкамлиги йўлида».**
19.15 **«Ифтихор».**
20.45 **«Ватанимни куй