O'ZBEKISTON RESPUBLIKASI MILLIY KITOB PALATASI
INV.№

# ТАШКЕНТСКАЯ ПРАВДА

1 мая 2010 года СУББОТА ● № 34 (11638)

Издается с февраля 1954 г. ● Областная общественно-политическая газета ● В розницу цена свободная www.th.uz

*9 мая - День памяти и почестей*

## МЫ ВАМИ ГОРДИМСЯ

**В преддверии 9 мая - Дня памяти и почестей - большая группа ветеранов войны и труда из городов и районов нашей области побывала в Ташкенте.**

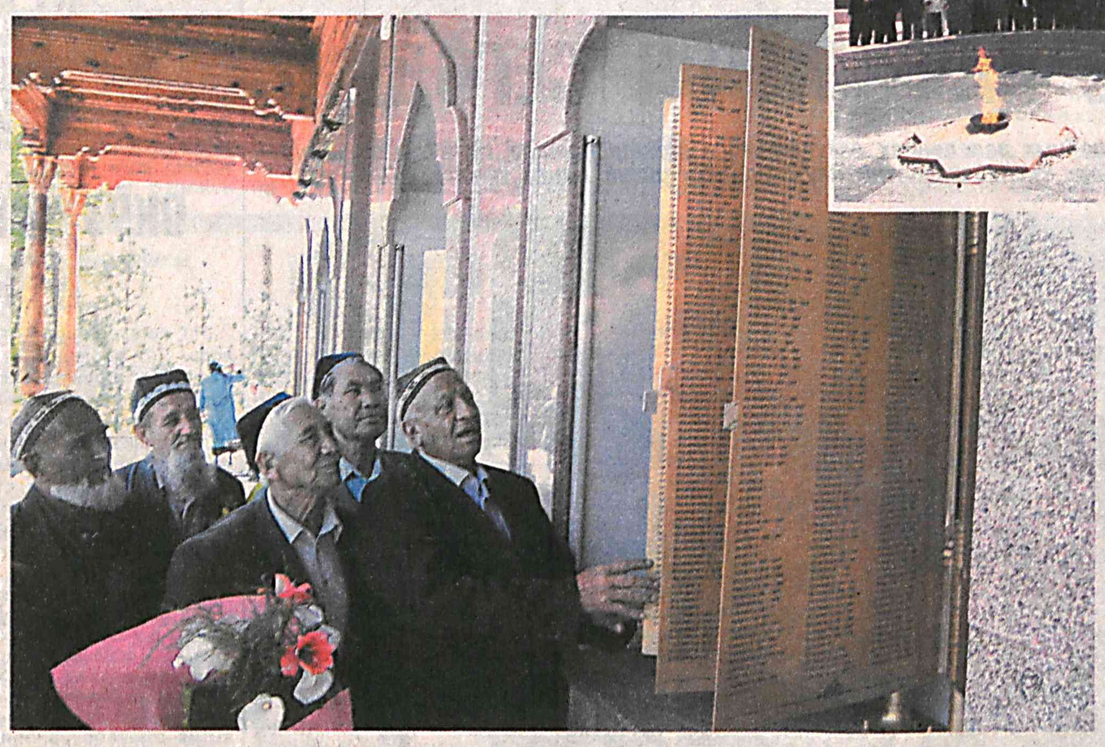

Комфортабельные автобусы привезли более 100 пожилых людей в самое сердце столицы - к площади Мустакиллик. Умытая весенним дождем площадь в лучах утреннего солнца выглядит особенно торжественно. Ветераны возложили цветы к памятнику Скорбящей матери, рядом с которой, как символ, горит Вечный огонь. Гости пролистали страницы «Книги памяти», в которую золотыми буквами вписаны имена павших на полях сражений соотечественников - почти 435 тысяч сыновей и дочерей Узбекистана. Ваш подвиг, ваш ратный труд ради жизни на земле всегда будет в наших сердцах. Мы помним, мы гордимся.

- Человек жив памятью. Вспоминать ушедших, их мужество и самоотверженность, воздавать им почет - наш долг, - говорит председатель Уртачирчикского районного отделения фонда социальной поддержки ветеранов «Нуроний» Файзулла Муталов. - Не менее важно заботиться и о ныне живущих ветеранах. Сейчас в области проживают 1123 участника войны. Одним из проявлений такого отношения к старшему поколению стал недавний Указ Президента о награждении участников и инвалидов войны 1941-1945 годов в связи с празднованием 65-летия Победы во Второй мировой войне. В соответствии с этим документом, отдавая дань глубокого уважения и признательности героизму участников войны, им будут вручены памятные медали «65 лет Победы в Великой Отечественной войне 1941-1945 гг.» и денежное вознаграждение в размере 200 тысяч сумов.

- В эти дни невольно мысленно переносишься в те годы, даже не верится, что прошло 65 лет с момента победы над фашизмом, - вступает в разговор участник трудового фронта Тожихон Хамрабекова из Янгиюльского района. - Время неумолимо, и свидетелей тех великих событий, к сожалению, становится все меньше. Спешите делать добро - ветераны это заслужили.

Пожилые люди возложили цветы и к монументу Независимости и гуманизма. Осмотрели Арку добрых дел и благородных устремлений, украсившую площадь и ставшую одним из символов города. Погуляв и сфотографировавшись, ветераны собрались домой. У них еще много дел, и возраст здесь не помеха.

**Сергей МИХАЙЛОВ.**

**На снимках: во время посещения площади Мустакиллик ветеранами войны и труда из нашей области.**

**Фото Еркебоя БАТЫРОВА.**

*Хорошая новость*

## ШКОЛА МОЛОДОГО ПОТРЕБИТЕЛЯ

***Школа под таким названием открылась при Янгиюльском обществе защиты прав потребителей, раз в месяц в ней будут собираться учащиеся лицеев и колледжей, а также старшеклассники.***

- Ориентироваться в безбрежном море товаров и услуг становится все сложнее, вот мы и решили помочь юношам и девушкам, научить их грамотно выбирать и приобретать необходимые товары народного потребления и продукты питания, - говорит руководитель Янгиюльского общества защиты прав потребителей Зухра Хайдарова. - Уже прошло первое занятие, на котором ребята ознакомились с текстом Закона Республики Узбекистан о защите прав потребителей, другими нормативными документами. На конкретных примерах, жизненных ситуациях рассмотрели, как, опираясь на закон, отстаивать свои права. Это касается и товаров с истекшим сроком годности, и наличия в торговой точке сертификатов соответствия, и возможность обменять уже купленный товар или вернуть за него деньги. Тем для обсуждения очень много, когда знаешь свои права - тебя не обманут.

Еще одно направление работы школы - повышение потребительской культуры среди подрастающего поколения. Пройдет несколько лет, и вчерашние школьники, повзрослев, станут активными покупателями, вот тогда им особенно пригодятся полученные в школе молодого потребителя знания.

**Соб. инф.**

*Постановление и его исполнение*

## РАСТУТ ВОЗМОЖНОСТИ ХИМИЧЕСКОГО КОМПЛЕКСА

***Постоянное внимание главы государства к развитию химической отрасли, наличие в стране богатых запасов сырья, высокопрофессиональных кадров создают все условия для интенсивного расширения отечественного химкомплекса на основе его ускоренного обновления. На это нацеливает Постановление Президента страны "О Программе мер по реализации важнейших проектов по модернизации, техническому и технологическому перевооружению производства на 2009 – 2014 годы" от 12 марта 2009 года.***

Реализуемые в химической промышленности крупномасштабные инвестиционные проекты включают в себя реконструкцию и модернизацию действующих предприятий по выпуску минеральных удобрений, строительство новых мощностей, создание СП с иностранными партнерами, расширение производства экспортоориентированной и импортозамещающей продукции.

Реконструкция крупнотоннажных агрегатов аммиака, проведенная на двух крупнейших предприятиях химического комплекса - ОАО «Максам-Чирчик» и «Ферганаазот» - уже приносит свои плоды. Увеличение производства аммиака - базового продукта для выпуска минеральных удобрений - послужило мощным толчком по выходу отечественной химической отрасли на новые рубежи.

Растет выпуск азотных и фосфорных удобрений, осваиваются новые рынки сбыта в странах Южной и Юго-Восточной Азии.

Позитивная динамика роста отслеживается и в первом квартале 2010 года. За нынешний период, по данным ГАК «Узкимёсаноат», предприятиями отрасли произведено 265,9 тысячи тонн (101,4 процента к прогнозу) минеральных удобрений. Что касается экспорта химической продукции, этот важный экономический показатель составил 103,4 процента к прогнозу, что свидетельствует о растущих возможностях самого мощного в Центральной Азии химического комплекса.

С завершением строительства Деханабадского завода калийных удобрений, намеченного на этот год, отечественная химическая промышленность будет иметь полный спектр сырья для создания производства комплексных удобрений, пользующихся растущим спросом на внутреннем и мировом рынках. Они содержат три важных питательных элемента - азот, фосфор и калий. Преимуществом таких удобрений является их высокая агрохимическая эффективность.

Динамично развивающийся химический комплекс страны сохраняет стабильные показатели выпуска продукции в общем объеме промышленного производства Узбекистана. На предприятиях отрасли увеличивается загрузка основных производственных мощностей, растет заработная плата.

(Окончание на 2-й стр.)

***Государственная программа «Год гармонично развитого поколения» и выделение больших средств для ее осуществления создает большие возможности для всестороннего воспитания молодежи в нашей стране. В соответствии с этой программой в городах и районах нашей области проводится определенная работа. Мы побеседовали с председателем Бостанлыкского районного отделения фонда «Махалла» Турабаем Рахмановым о том, как в районе выполняется Государственная программа «Год гармонично развитого поколения».***

## МАХАЛЛЯ - ГЛАВНЫЙ ВОСПИТАТЕЛЬ

**- Какие мероприятия осуществило отделение, которым вы руководите, для защиты интересов детей и молодежи, для воспитания их духовно совершенными?**

- Наше отделение, проводит большую работу, чтобы оградить молодежь от чуждых нам нравов, от лиц, которые отрицательно влияют на духовность детей и подростков. Каждый посторонний человек, появившийся в махаллях, берется под контроль и наблюдение. Совместно с инспектором профилактики отдела внутренних дел, посбонами махаллей с такими лицами проводится беседа. С целью предупреждения попадания молодежи под влияние религиозных экстремистских сил ежемесячно проводятся выездные семинары и «круглые столы».

Так, начиная с марта населению в кишлачных сходах граждан были продемонстрированы документальные фильмы «Судьба заблудившихся», «Борьба против экстремизма и терроризма», «Угроза», «Религиозный экстремизм и терроризм», «Религиозный догматизм - враг мирной жизни» и другие. Для защиты молодежи от влияния деструктивных сил также проводятся мероприятия при помощи советников аксакалов по религиозно-просветительскому и духовно-нравственному воспитанию.

(Окончание на 3-й стр.)

*Слово — участникам форума*

## ЭКОНОМИКА УЗБЕКИСТАНА СТАБИЛЬНО РАЗВИВАЕТСЯ

***В Ташкенте 1-4 мая текущего года состоится 43-е ежегодное заседание Совета управляющих Азиатского банка развития (АБР). Корреспонденты УзА побеседовали с некоторыми участниками и гостями данного форума.***

**Руй ЛИ, профессор Анхуйского информационно-технологического института (Китай):**

- Все более возрастает экономический потенциал Узбекистана. В вашей стране осуществляется весомая работа по обеспечению экономической безопасности и стабильности. В настоящее время, когда многие страны страдают от экономического кризиса, в результате дальновидной политики, проводимой главой вашего государства, Узбекистан почти не пострадал от этой проблемы. Состоявшаяся в Ташкенте 12 апреля нынешнего года международная научно-практическая конференция «Эффективность антикризисных программ и приоритеты посткризисного развития (на примере Узбекистана)» приобретает важное значение в устранении глобального финансово-экономического кризиса и смягчении его последствий.

Я стал свидетелем осуществляемых в банковской сфере вашей страны широкомасштабных реформ. Избравший верный путь достижения экономической стабильности Узбекистан в результате предпринятых дальновидных мер смог обойти финансовый кризис.

**Тран Ван СОН, представитель Министерства финансов Социалистической Республики Вьетнам:**

- Я впервые в вашей стране. Очень доволен, что имею честь участвовать в таком важном мероприятии, как 43-е ежегодное заседание Совета управляющих Азиатского банка развития (АБР). В Узбекистане меня поразили гостеприимство и великодушие вашего народа.

(Окончание на 2-й стр.)

## НАРГИЗА УСТРОИЛАСЬ НА РАБОТУ

***На организованной в Алмалыке ярмарке свободных рабочих мест направление на работу получили 830 человек.***

- В ярмарке со своими свободными рабочими местами приняли участие 230 предприятий и организаций из районов и городов Ташкентской области, - говорит директор Алмалыкского городского центра содействия занятости и социальной защиты населения Абдурауф Акбаев. - Регулярно проводимые ярмарки труда имеют важное значение в трудоустройстве населения, в частности, молодежи.

Среди получивших направление на работу есть и выпускница 2009 года Алмалыкского горного профессионального колледжа Наргиза Ахмедова. Она устроилась лаборантом в городской профессиональный колледж промышленности.

-Я очень рада, что нашла работу, - говорит Наргиза. - Это результат проявляемой в нашей стране заботы о нас, молодых.

С начала года районными центрами содействия занятости и социальной защиты населения в сотрудничестве с местными хокимиятами и соответствующими ведомствами и организациями было проведено свыше двадцати ярмарок труда, благодаря чему направление на работу получили около 1700 человек. Подобная работа, осуществляемая в целях трудоустройства населения, последовательно продолжается.

**УзА.**

***В Ташкенте состоялся семинар «Развитие законодательства в области микрофинансирования: Узбекистан и международный опыт». Он был инициирован Комитетом по бюджету и экономическим реформам Законодательной палаты Олий Мажлиса Узбекистана.***

## СОВЕРШЕНСТВУЯ МИКРОФИНАНСИРОВАНИЕ

В организации семинара также приняли участие Центральный банк республики, проект Программы развития ООН «Поддержка развития сектора микрофинансирования», проект Германского общества по техническому сотрудничеству (ГТЦ) «Содействие развитию микрофинансирования в Центральной Азии» и проект Международной финансовой корпорации (IFC) по укреплению финансовой инфраструктуры в Центральной Азии и Азербайджане, осуществляемый в сотрудничестве с правительством Швейцарии.

Как было отмечено на семинаре, развитие малого бизнеса и предпринимательства во многом зависит от обеспечения доступа к микрофинансированию и совершенствования системы обмена кредитной информацией между финансовыми институтами. Сегодня на уровне правительства Узбекистана поставлена задача по обеспечению в 2010 году роста вклада субъектов малого бизнеса в ВВП республики до 52,5 процента, а также повышению доли сервисной индустрии в ВВП до 49 процентов.

В текущем году предприятиям малого бизнеса планируется выделить кредиты объемом 1 млрд. 800 млн. долларов, а также повысить долю микрокредитов в 1,3 раза, что потребует большей вовлеченности банков и микрофинансовых институтов.

(Окончание на 2-й стр.)

## КОНКУРС ЖУРНАЛИСТОВ

***В Национальном пресс-центре Узбекистана состоялось очередное заседание организационного комитета международного конкурса на V национальную премию в сфере журналистики "Олтин калам".***

Как отмечалось на заседании, которое вел председатель Творческого союза журналистов Узбекистана Шерзод Гуломов, в нашей стране совершается широкомасштабная работа по развитию средств массовой информации, созданию необходимых условий и возможностей для эффективной деятельности сферы. В работе в данном направлении важное значение имеют стимулирование журналистов, повышение их профессиональной квалификации и мастерства, достойная оценка и всесторонняя поддержка.

Традиционный международный конкурс на национальную премию "Олтин калам" имеет важное значение в выявлении и поддержке инициативных журналистов.

На заседании был утвержден план мероприятий по проведению торжественной церемонии награждения победителей международного конкурса на V национальную премию "Олтин калам". На нынешний конкурс, который пройдет по двадцати семи номинациям, свыше 450 журналистов представили около 6700 творческих работ. Большинство участников – это работники СМИ в Республике Каракалпакстан и областях.

Торжественная церемония награждения победителей международного конкурса на V национальную премию в сфере журналистики "Олтин калам" состоится 14 мая этого года во Дворце "Туркистон".

**УзА.**

«ТАШКЕНТСКАЯ ПРАВДА» -
Ваша газета!
Подписка продолжается!

207
это наш подписной индекс

СЕГОДНЯ В НОМЕРЕ:
БУДУЩЕЕ НАЧИНАЕТСЯ СЕГОДНЯ стр. 2
РАЗГОВОР С КОЛЛЕГАМИ ВСЕГДА ИНТЕРЕСЕН стр. 3
TV стр. 4

*Слово — участникам форума*

# ЭКОНОМИКА УЗБЕКИСТАНА СТАБИЛЬНО РАЗВИВАЕТСЯ

Экономика Узбекистана стабильно развивается. Дает весомые результаты сотрудничество вашей страны с престижными международными организациями. Проведение очередного заседания АБР именно в Узбекистане свидетельствует о признании международным сообществом успехов экономики вашей страны. Данный форум наряду с дальнейшим развитием инвестиционного сотрудничества Узбекистана и АБР послужит надежным фундаментом для перспективных совместных проектов.

На улицах Ташкента я увидел много красивых современных автомобилей и убедился, какими высокими темпами в Узбекистане развивается автомобилестроение. Достойна внимания и работа по развитию инфраструктуры города. Мне особенно понравились величественные сооружения, в частности столичные гостиницы. Царящие в вашей стране мир и стабильность – это самое большое достижение Узбекистана.

**Херман ГАМБОА, председатель Корпорации информации и проектирования (Филиппины):**

- Я не могу выразить словами впечатления, полученные в первые дни визита в Узбекистан. Проходя по чистым, широким и красивым улицам Ташкента, побывав в его зеленых садах и посетив достопримечательности, я получил огромное удовольствие.

Порядок, чистота и изобилие на рынках вашей страны достойны восхищения.

Мне очень понравились узбекские национальные блюда. Навсегда запомню изумительный вкус плова.

Узбекистан – страна с огромным туристическим потенциалом. Я убедился в высоких результатах масштабных реформ по развитию всех сфер туристической инфраструктуры. Ярким тому примером служит возрастающий из года в год поток туристов в вашу страну.

**Лита ГАМБОА, представитель Азиатского банка развития (Филиппины):**

- Я имела много информации об истории, культуре, традициях Узбекистана. Ваш край, расположенный в центре Великого шелкового пути, широко известен с прошлых времен. Рада, что имею возможность ближе познакомиться с высокими результатами реформ, проводимых в Узбекистане во всех сферах.

Хочу особо отметить, что красота вашей страны, неповторимая природа, широкие проспекты, современные мосты, здания оставили у меня неизгладимые впечатления. Одним словом, здесь есть все условия для благоустроенной жизни народа.

Нас радует, что в Узбекистане проделана огромная подготовительная работа для успешного проведения 43-го ежегодного заседания Совета управляющих АБР.

**Записали Нодира МАНЗУРОВА, Ирода УМАРОВА, Мадина УМАРОВА, спецкоры УзА.**

(Окончание. Начало на 1-й стр.)

*Постановление и его исполнение*

# «ЭЛЕКТРОННЫЙ КОШЕЛЕК» – УДОБНО И ВЫГОДНО

***В нашей стране проведена широкомасштабная работа по совершенствованию системы денежного обращения, стимулированию безналичных расчетов и сокращению внебанковского оборота денег, созданию оптимальных условий для осуществления расчетов с использованием банковских пластиковых карточек.***

Постановление Президента Ислама Каримова «О дополнительных мерах по стимулированию развития системы расчетов с использованием банковских пластиковых карточек» от 19 апреля текущего года является важным руководством к действию в данном направлении.

Центральным банком Республики Узбекистан и коммерческими банками осуществляется определенная работа по последовательному обеспечению выполнения задач, намеченных в данном документе. В частности, принимаются дополнительные меры по обеспечению высокого уровня безопасности пластиковых карточек, расчетных терминалов, банкоматов и других специальных устройств, исключению фальсификации и мошенничества при осуществлении безналичных выплат с использованием пластиковых карточек.

В соответствии с законом срок действия льгот по предоставлению соответствующих торговых и других услуг, выплате налоговых и таможенных платежей продлен до 1 января 2012 года. Расширен список объектов розничной торговли и сферы услуг, которые должны быть оснащены расчетными терминалами по приему банковских пластиковых карточек.

Эти меры, осуществляемые в целях создания удобств для населения, способствуют дальнейшему расширению масштабов системы осуществления расчетов пластиковыми карточками и их использования. Увеличивается количество пластиковых карточек, находящихся в обращении, в селах создаются необходимые условия для расчетов по пластиковым карточкам. У населения растет уверенность и заинтересованность в данном платежном средстве.

Как сказал начальник управления эмиссии пластиковых карточек и организации расчетов открытого акционерного коммерческого банка «Микрокредитбанк» Отабек Мирсоатов, банком к настоящему времени введено в обращение почти 180 тысяч пластиковых карточек, а количество терминалов, установленных на местах, составило 3722 единицы. По сравнению с тем же периодом прошлого года количество пластиковых карточек увеличилось на 25 процентов, а терминалов – на 180 процентов.

Основные терминалы «Микрокредитбанка» установлены в торговых точках, банковских филиалах, сберегательных кассах и мини-банках. Оставшаяся часть установлена в стационарных торговых точках, на автозаправочных станциях и пунктах платных услуг. До 2011 года планируется установить на местах 2181 терминал данного банка. 72 процента из них будут размещены в торговых точках и пунктах услуг в сельской местности.

На оставшуюся на расчетном счете владельца пластиковой карточки сумму будут выплачены проценты в размере не менее ставки рефинансирования Центрального банка. Это подтверждается тем, что по состоянию на 1 апреля текущего года «Микрокредитбанк» начислил 418 миллионов сумов дохода по остаткам пластиковых карточек физических лиц.

За три месяца текущего года на расчетные счета пластиковых карточек «Микрокредитбанка» было перечислено около 56 миллиардов сумов. Это в четыре раза больше по сравнению с тем же периодом 2009 года. 63 процента пластиковых карточек банка приходится на долю хозяйствующих субъектов различной формы собственности.

В «Микрокредитбанке», ставшем в 2009 году членом международной платежной системы, уделяется особое внимание введению в обращение международных платежных карточек, созданию дополнительных удобств для населения.

**УзА.**

*Акция*

# БУДУЩЕЕ НАЧИНАЕТСЯ СЕГОДНЯ

***Под таким названием в учебных заведениях Аккурганского района прошла серия встреч, организаторами которых выступили Республиканский научно-практический центр «Оила» («Семья») и Комитет женщин области.***

- Народная мудрость гласит: «Здоровая мать - здоровое дитя», - сказала, открывая встречи, руководитель центра «Оила» Василя Каримова. - В соответствии с этим постулатом в республике разработана и действует программа мер, включающая в себя как контроль за здоровьем девочек, девушек, молодых женщин, так и широкую просветительскую работу.

Цель, которую преследовали организаторы встреч в школе № 39 и профессиональном колледже транспорта и сервиса, - еще раз обратить внимание девушек и их мам на вопросы, связанные с подготовкой к семейной жизни.

На встречах специалисты акцентировали внимание аудитории на проблемах, связанных с планированием семьи, ведением семейного бюджета, взаимоотношениями невестки со свекровью, говорили о вреде ранних и родственных браков.

- И то, что беседы на столь деликатные темы вели опытные специалисты, умеющие создать доверительную атмосферу, раскрепостить аудиторию, безусловно, сыграло положительную роль, - сказала, оценивая проведенную акцию, заместитель хокима области, председатель областного Комитета женщин Сайера Файзиева. - Было очень много интересных вопросов. Мы постарались сделать так, чтобы на все волнующие темы участницы встречи получили исчерпывающие ответы.

Результаты этой кропотливой работы говорят сами за себя. В области из года в год снижается детская и материнская смертность, меньше родов с патологией, больше здоровых малышей и счастливых родителей.

**Соб. инф.**

**На снимках: во время встреч в учебных заведениях Аккурганского района.**

**Фото Даврона АХМАДА.**

*Указ и его исполнение*

***В Ташкенте в Научно-исследовательском институте санитарии, гигиены и профзаболеваний состоялась научно-практическая конференция, посвященная проблемам охраны здоровья населения и путям их решения. В ней приняли участие ученые, специалисты, врачи и сотрудники центров санитарно-эпидемиологического надзора.***

# ОКРУЖАЮЩАЯ СРЕДА И ЗДОРОВЬЕ

На конференции отмечалось, что последовательные реформы, осуществляемые под руководством Президента Ислама Каримова, способствуют стабилизации экологической и санитарно-эпидемиологической ситуации в стране, обеспечению населения питьевой водой, дальнейшему повышению качества медицинского обслуживания.

В результате поэтапной реализации задач, предусмотренных в Указе главы государства «Об основных направлениях дальнейшего углубления реформ и реализации Государственной программы развития здравоохранения» от 19 сентября 2007 года, в нашей стране растут показатели средней продолжительности жизни населения, резко уменьшается материнская и детская смертность.

Особое внимание наши ученые и специалисты уделяют совершенствованию методов выявления физических, химических и биологических факторов, влияющих на здоровье человека, рациональному использованию водных ресурсов, обеспечению экологической безопасности, разработке новых методов профилактики, диагностики, лечения заболеваний, а также реабилитации.

На конференции заслушаны доклады, посвященные влиянию изменений климата на здоровье человека, мерам профилактики инфекционных заболеваний, нынешнему состоянию и перспективам развития санитарного надзора.

**УзА.**

*Постановление и его исполнение*

# РАСТУТ ВОЗМОЖНОСТИ ХИМИЧЕСКОГО КОМПЛЕКСА

Хорошим стимулом для расширения ассортимента служат льготы, предоставляемые постановлением Президента «О Программе мер по ускорению строительства и освоению производства новых видов химической продукции» от 11 марта 2009 года. Основной упор при их освоении делается с учетом имеющихся в стране сырьевых ресурсов и изменения спроса на минеральные удобрения на мировом рынке.

Отечественным и зарубежным аграриям в 2010 году был предоставлен широкий спектр химической продукции - фосфатизированная аммиачная селитра, метанол марки А, катализаторы для аммиачного производства, карбамидно-аммиачная смесь (КАС), нитрат натрия, тринатрийфосфат и карбоксиметилцеллюлоза на 2,4 миллиарда сумов.

Конечная цель модернизации, технического и технологического обновления – освоение производства новых видов востребованной на внутреннем и внешнем рынке продукции, создание на предприятиях дополнительных рабочих мест. Успешная реализация разработанных программ упрочит позиции Узбекистана, располагающего самым мощным комплексом в Центральной Азии, на мировом химическом рынке.

**В. РУДАКОВА, корр. УзА.**

(Окончание. Начало на 1-й стр.)

# СОВЕРШЕНСТВУЯ МИКРОФИНАНСИРОВАНИЕ

Законодательная основа микрофинансового сектора в Узбекистане основывается на законах «О кредитных союзах», «О микрофинансировании», «О микрокредитных организациях», а также разработана Программа развития микрофинансирования до 2010 года. С обзором исполнения данной программы участники семинара ознакомились в ходе специальной презентации, сделанной заместителем председателя Центрального банка республики Шухратом Хайдаровым.

В ходе семинара был представлен обзор международного опыта в области регулирования и надзора за микрофинансовым сектором. Так, опыт Международной финансовой корпорации в развитии обмена кредитной информацией представил глава Глобальной программы по развитию кредитных бюро IFC Тони Литго. С лучшими законодательными практиками для микрофинансирования участников познакомила региональный представитель центра CGAP (Всемирный банк) Ольга Томилова. С презентацией, посвященной созданию гарантийного фонда по поддержке малого бизнеса и частного предпринимательства в Узбекистане, на семинаре выступил представитель ГТЦ Райнер Шлива.

**НИА «Туркистон-пресс».**

(Окончание. Начало на 1-й стр.)

*Точка зрения*

# ХОРОШО ОБДУМАННОЕ ДЕЛО НЕ РАССТРОИТСЯ

***Сегодня таджикское руководство делает вид, что сооружение Рогунской ГЭС необычайно выгодно таджикскому народу и оно разом, как по мановению волшебной палочки, разрешит все его экономические и социальные проблемы. Прямо китайский лозунг времен председателя Мао: два года упорной работы и десять тысяч лет счастья. Среди обещаний и решение всех энергетических проблем, и море электроэнергии на экспорт, и доход от платы за воду с находящихся в низовьи реки государств...***

Возникает законный вопрос: если завершение строительства Рогунской ГЭС так выгодно, то почему иностранные инвесторы, от Всемирного банка и до японских и китайских компаний, шарахаются от нее как черт от ладана? Ведь банкиры и бизнесмены, как известно, думают головой, а голосуют кошельком. Очевидно, что президент Эмомали Рахмон уже много лет делает невероятные усилия, чтобы пропиарить на мировом рынке «рогунскую незавершенку». И действительно, сразу по завершении гражданской войны в Таджикистане иностранные инвесторы с радостью набрасывались на суперперспективный проект. Но потом у каждого из них появлялись свои проблемы, и энтузиазм исчезал. Напомним, что проблемы Рогуна были усугублены тем, что руководство стройки вело ее бесконтрольно, с грубейшими отклонениями от проекта. Досрочно перекрыв русло реки Вахш 27 декабря 1987 года при незавершенных водоотводящих тоннелях, строители сами создали условия для катастрофы 1993 года. При первом же серьезном паводке плотина была размыта, а помещения машинного зала затоплены.

Сегодня всем ясно, что изыскания под строительство, проведенные в 1968-1978 годах, морально устарели. С 1997 года в России, а в западных странах гораздо раньше, действуют новые положения о безопасности гидротехнических сооружений. На сегодня даже не сейсмичность района признана основной опасностью для сохранности плотины. На Рогуне, построенном на геологическом разломе, гораздо большую опасность представляет наличие под плотиной толщи соли. Разработана оригинальная система солезащиты, но где гарантия, что она будет действовать непрерывно без сбоев? Иначе -размыв соли и прорыв воды.

В верхнем бьефе Рогунской плотины есть огромный правобережный оползень объемом 0,9 кубических километра. Обрушение отдельных блоков этого оползня будет периодически приводить к образованию в русле Вахша в верхнем бьефе плотины перекрытий (плотин) высотой 60-70 метров. И каждый раз будет возникать аварийная ситуация. Словом, только геологических проблем обнаружено столько, что правительство Таджикистана должно поспешно прикрыть все дальнейшие исследования по этому вопросу.

Проведенные авторитетными международными экспертами исследования показали, что самый оптимальный вариант для Рогуна — построить бетонную плотину высотой 280 метров. Авторы первого, старого проекта математически точно рассчитали, что увеличение высоты плотины до 335 метров при фактическом многолетнем среднегодовом расходе воды в Вахше не позволит получать в целом по каскаду ГЭС на Вахше больше электричества, чем при высоте плотины 280 метров. То есть каждый раз, когда на Рогуне будет идти наполнение интервала 280-335 метров, каскад ГЭС в целом будет вырабатывать меньше электроэнергии. Когда же начнется сработка этого интервала, вначале нужно будет наполнить остальные водохранилища до безопасного уровня, после чего уровень водохранилища в Рогуне понизится до 280 метров и, соответственно, уменьшится мощность ГЭС. Вот если бы расход воды в Вахше был раза в полтора больше, тогда имело бы смысл строить такую высокую плотину. Это дало бы прирост электроэнергии. Но уж конечно, возводить ее нужно из суперпрочного бетона, а не земли.

И, наконец, самое главное - для полного завершения строительства ГЭС потребуется 8-10 лет, после чего дополнительно 3-5 лет испытательного срока. А это значит, что многомиллиардные вложения в Рогун при даже самом благоприятном стечении обстоятельств окупятся только через 30-40 лет! Такими финансовыми возможностями, чтобы ждать доходов целых 50 лет, обладают только Всемирный банк и Россия.

Именно поэтому в 2004 году между правительством Таджикистана и компанией «РУСАЛ» было подписано соглашение о достройке ГЭС. Но взамен российская компания получила бы пакет акций ГЭС, а также возможность строительства новых мощностей по производству алюминия на территории ГУП «Талко». Фактически Таджикистан отдавал бы россиянам практически все доходы от алюминия (а это единственная доходная часть бюджета, не считая гастарбайтеров) и контрольный пакет акций Рогунской ГЭС взамен на туманные обещания закончить строительство. Дальнейший опыт работы таджиков с российскими олигархами, владеющими контрольным пакетом Сангтудинской ГЭС-1, показал, что «новым русским» плевать на таджикские проблемы, и ни одного киловатта они даром не дадут.

Отказавшись сотрудничать с «РУСАЛ»ом, таджикское руководство начало приглашать американских, европейских, иранских, китайских и прочих инвесторов. Каждый новый подрядчик или потенциальный донор на строительство после того, как он детально вникал во все проблемы Рогуна, вежливо, но категорично отказывался от дальнейших переговоров. Как выразился один из иностранных экспертов, «рогунские проблемы нас раньше времени в гроб загонят, пусть нервы и деньги тратит кто-нибудь другой!»

Но мысль, сидя на крыше мира, повелевать водными ресурсами расположенных ниже по течению реки государств, уже приобрела у практически бесконтрольного правителя Таджикистана Эмомали Рахмона маниакальный характер. И он объявил строительство Рогунской ГЭС национальной идеей таджикского народа, которую тот обязан профинансировать из своих пустых карманов.

**Диер ТУХТАСИНОВ. GEO kz. tv**

# ПРАЗДНИК ТРУДА

***прошел вчера в янгиюльской вспомогательной школе № 18 для детей с ограниченными возможностями.***

Ребята показали все, что они умеют делать своими руками. В ходе конкурсов дети рисовали, вышивали, из подручных материалов создавали смешные плюшевые игрушки. Школьники постарше с помощью учителей сумели смастерить даже модели самолетов и ракет.

- У нас обучаются 200 мальчишек и девчонок, - рассказывает директор школы Махмуда Хакимова. - У ребят проблемы со здоровьем, неустойчивая психика, но от этого они не перестают быть детьми. Со своими мечтами, представлением о прекрасном, желанием выразиться. Кружки «Умелые руки», спортивные секции - один из элементов коррекционного образования. Дети учатся верить в себя, свои силы и возможности.

Завершился праздник труда большой концертной программой, с песенными и танцевальными номерами.

**Соб. инф.**

**ЗАО «РЕСПУБЛИКАНСКАЯ БИРЖА НЕДВИЖИМОСТИ»**
**приглашает Вас**
**на открытые аукционные торги на повышение!**

**На аукционные торги судоисполнителями Кибрайского района повторно выставляется** автотранспорт марки "КамАЗ-4310", г/н 11О3604, 1991 года выпуска (исполнительный док. 08.08.09 г., №9553/7/7). Стартовая стоимость - 18 267 298,20 сума.

**Аукционные торги состоятся 18 мая 2010 года в 11.00.**

С автотранспортными средствами можно ознакомиться непосредственно на месте в присутствии соответствующих представителей отдела судоисполнителей. Прием заявлений прекращается за один день до проведения аукционных торгов.

Претенденты, желающие участвовать на аукционных торгах согласно залоговому соглашению, заключенному с организатором торгов, должны внести залоговую сумму за каждый объект отдельным платежным документом в размере не менее 10% от стартовой стоимости на расчетный счет РБН с указанием даты и номера исполнительного документа в платежном документе. Р/с 20210000300571452114 в Сагбонском филиале ОАИКБ «Ипак Йули», МФО 01036, ИНН 200933850.

**Исправление:** 19-пункт объявления РБН, в 30-ом номере газеты «Ташкентская правда» от 17.04.2010 г., о выставлении на торги судоисполнителями Кибрайского р-на гос.номер автотранспорта марки "ГАЗ-6614" читать как 30К6521.

Адрес: г.Ташкент, С.-Рахимовский район, ул. М. Уразбаева, д.1-а. Тел: 228-79-52. www.rkmb.uz .

*2010 год - Год гармонично развитого поколения*

# УЧИТЬ И УЧИТЬСЯ

***Это - главные жизненные принципы учительницы начальных классов школы № 34 Янгиюльского района Тожибар Сотиволдиевой.***

Вот уже двадцать лет она преподает детям, не забывая при этом учиться сама, осваивать новые прогрессивные методы ведения уроков.

- Изменился темп жизни, количество поступающей информации увеличилось в разы, и дети, соответственно, стали другими, - говорит Т. Сотиволдиева. - Если 15-20 лет назад мальчишки и девчонки, приходя в школу только начинали осваивать чтение и письмо, то сейчас многие шести-семилетки знают, как пользоваться компьютером, а сотовый телефон для них и вовсе обыденная вещь. Учитель, как минимум, должен быть в курсе последних технических новинок. Подстегивать интерес ребят к знаниям, чему-то новому, направляя кипучую энергию детства в нужное русло.

Значение начальной школы в формировании гармонично развитого поколения огромно. Именно в эти четыре года в основу личности закладываются воспитание в духе патриотизма, любви к Родине, умение искать и находить решения, не пасовать перед трудностями, строить свои взаимоотношения в коллективе. Учитель здесь на первом плане, он ведет все предметы, от его профессионализма во многом зависит, какое образование в дальнейшем получат ребята. Надо уметь разглядеть скрытые таланты, поощрять и развивать склонности к тем или иным предметам.

- Стараюсь к каждому ребенку найти подход, - продолжает Т. Сотиволдиева. - Признаюсь, порой это совсем непросто. К примеру, если у ученика проблемы в семье, он переносит свои переживания на школьную жизнь. Побеседуешь, успокоишь, и глаза у маленького человечка уже блестят. Практикуем мы и интерактивные методы обучения, при которых дети особенно заинтересованно участвуют в усвоении материалов, отвечают, задают вопросы. Школа - мое призвание, помню всех своих учеников. Их успехи - мои успехи.

**Марат ИЗМАЙЛОВ.**

**На снимке: урок ведет учительница начальных классов школы № 34 Янгиюльского района Тожибар Сотиволдиева.**

**Фото Еркебоя БАТЫРОВА.**

# МАХАЛЛЯ - ГЛАВНЫЙ ВОСПИТАТЕЛЬ

**- Что предпринимается, чтобы молодежь росла физически сильной и здоровой?**

- Если мы будем поддерживать интерес наших детей к спорту и создавать для этого соответствующие условия, мы заложим прочный фундамент для того, чтобы они выросли здоровыми. Для этого, как это определено в программе, мы должны добиваться, чтобы в каждой махалле была спортивная площадка. Для начала составили список всех имеющихся спортивных площадок, с привлечением спонсоров начали их ремонт. В частности, спортивные площадки в кишлаках Чорвак и Навруз скоро станут любимыми местами молодежи. Спортивные площадки в махаллях «Янгиюль», «Марказий» и «Бустон» уже благоустроены. Для этих целей запланировано выделение фондом «Махалла» 1 млн. сумов. Другие спонсоры выделят 3 млн. сумов.

Кроме этого, совместно со сходами граждан среди молодежи, особенно среди девушек, проводим систематически пропагандистскую работу о значении спорта в воспитании молодежи здоровой и гармонично развитой. Наше отделение изучило положение в четырех профессионально-технических колледжах. Во всех из них имеются спортивные залы, и в спортивные кружки привлечены девушки.

С целью дальнейшей популяризации занятий спортом в махаллях проводятся соревнования по различным видам спорта, и победители поощряются. Так, в сходе граждан кишлака Караманас в течение февраля-марта прошли соревнования по настольному теннису, курашу, шахматам, шашкам. Спонсоры для проведения этих соревнований выделили 250 тысяч сумов.

**- В Государственной программе «Год гармонично развитого поколения» большое внимание уделено репродуктивному здоровью матерей и детей. Какую работу проводит в районе ваше отделение в этом направлении?**

- Для обеспечения выполнения программы «Здоровая мать - здоровый ребенок» в махаллях, учреждениях народного образования и профессионально-технических колледжах проводим мероприятия с участием советников аксакалов по просветительской и духовно-нравственной работе. Так, в махаллях «Истиклол» и «Бустон» провели семинары на эту тему, в которых участвовали более 700 человек.

В махаллях созданы специальные общественные советы и рабочие группы по проведению разъяснительной работы среди молодежи и молодых семей по вопросам укрепления репродуктивного здоровья населения, формирования здоровых семей. Эти группы организуют среди населения «круглые столы» и разъяснительную работу.

К сказанному хочу добавить, что в период проводов представителей нашей молодежи на военную службу и при их встрече наш фонд также проводит активную работу. В начале этого года для подготовки подарков призывникам из средств фонда «Махалла» было израсходовано 450 тысяч сумов, и наши спонсоры на эти цели выделили более 5 млн. сумов. Это яркое свидетельство того, что в нашей стране махалля обладает громадным потенциалом. В махалле ни один человек не остается без внимания, особенно молодежь. И это залог того, что все намеченное в Государственной программе «Год гармонично развитого поколения» будет успешно выполнено.

**(Окончание. Начало на 1-й стр.)**

***В Ташкентском международном Вестминстерском университете состоялся День карьеры.***

# В УНИВЕРСИТЕТЕ ДЕНЬ СПЕЦИАЛЬНОСТИ

В нем приняли участие преподаватели и студенты вуза, представители министерств и ведомств, десятки предприятий и компаний.

В Государственной программе «Год гармонично развитого поколения» одними из приоритетных направлений названы подготовка кадров в соответствии с потребностями экономики и социальной сферы, профориентация молодежи, трудоустройство выпускников.

В этом году образованный по инициативе главы государства Ислама Каримова Ташкентский международный Вестминстерский университет заканчивают сто студентов. Для их трудоустройства налажено сотрудничество с различными организациями и предприятиями.

- Я пишу работу по информационным технологиям в бизнесе, – говорит студент четвертого курса университета Сардор Шукуров. - На сегодняшнем мероприятии я узнал много нового, что пригодится мне в будущей деятельности.

В ходе Дня карьеры представители работодателей получили возможность оценить знания и способности студентов. Юношам и девушкам будут даны подробные сведения о предприятиях и организациях, где они смогут начать свою трудовую деятельность.

**УзА.**

# ВО ИМЯ ЗДОРОВЬЯ НАСЕЛЕНИЯ

***В Ташкенте состоялся семинар, посвященный участию нашей страны в «Европейской неделе иммунизации».***

Соответствующая современным требованиям благоприятная санитарно-эпидемиологическая обстановка, обеспеченная благодаря огромному вниманию, уделяемому под руководством Президента Ислама Каримова развитию этой сферы, способствует защите населения от инфекционных заболеваний, воспитанию здорового поколения.

В стране действует бесплатная система безопасной вакцинации детей в возрасте до 2-х лет против инфекционных заболеваний. В 2002 году Узбекистан был удостоен сертификата Всемирной организации здравоохранения «Зона, свободная от полиомиелита». В республике искоренены такие заболевания, как корь и краснуха.

Второй раз в Узбекистане проходят мероприятия, посвященные «Европейской неделе иммунизации». Их проведение, координируемое Европейским региональным бюро Всемирной организации здравоохранения, способствует сотрудничеству ЮНИСЕФ и региональных, национальных организаций.

В рамках недели, которая продлится до 1 мая нынешнего года, будут проводиться вакцинация детей в первичных медицинских учреждениях, разъяснительная работа среди населения о необходимости вакцинации. В семейных поликлиниках состоятся семинары-тренинги с участием врачей, активистов махаллей, специалистов образовательных учреждений.

На мероприятии, в котором приняли участие педиатры, иммунологи, врачи санитарно-эпидемиологической службы, заслушаны доклады о работе, проводимой в Узбекистане и в мире в сфере иммунизации, о результатах применения новых вакцин, а также о других вопросах, требующих решения в этом направлении.

**УзА.**

# БИБИСОРА ХАСАНОВА — ЛУЧШИЙ УЧИТЕЛЬ

***В рамках Государственной программы "Год гармонично развитого поколения" Министерство народного образования Республики Узбекистан провело республиканский смотр-конкурс "Лучший учитель года".***

В конкурсе приняли участие победители каракалпакстанского, областных и ташкентского городского этапов.

Сегодня в действующих в нашей стране почти десяти тысячах средних общеобразовательных школ работают свыше 434 тысяч педагогов. Созданы все необходимые условия для повышения их профессионального мастерства, достойной оценки труда, материальной и моральной поддержки.

Главная цель республиканского смотра-конкурса "Лучший учитель года" - пропаганда сути и значения широкомасштабных реформ в сфере образования, выявление лучших, творчески работающих учителей, популяризация их опыта.

Лучшим учителем 2010 года признана учительница истории средней общеобразовательной школы №118 Яккасарайского района города Ташкента Бибисора Хасанова.

**УзА.**

*Семинар*

# РАЗГОВОР С КОЛЛЕГАМИ ВСЕГДА ИНТЕРЕСЕН

***В последние годы стали более актуальными и содержательными статьи, публикуемые в издаваемых в области газетах, улучшилось и качество печати этих изданий. Таким переменам в немалой степени способствовала постоянная учеба журналистов.***

Одной из форм ее является учебный семинар редакторов районных и городских газет, который стал важным средством повышения идейно-политического уровня этих изданий, совершенствования технологии их выпуска. Очередной такой семинар состоялся в Алмалыке. Собравшиеся на этот раз ознакомились с деятельностью изданий, учредителем которых стало ОАО «Алмалыкский ГМК», - газет «ОТМК хаети» и «За цветные металлы». Шел заинтересованный и полезный разговор о задачах, которые стоят перед коллективами редакций газет, издаваемых в районах, городах и на крупных предприятиях, о творческих успехах журналистов и проблемах в их работе, об общественной и социальной значимости статей и корреспонденций, о повышении тиражей изданий.

В рамках семинара для редакторов районных и городских газет была организована поездка на ведущие производственные подразделения АГМК, где они ознакомились с деятельностью огромного трудового коллектива.

**На снимке: во время встречи редакторов районных и городских газет в Алмалыке.**

**Фото Собира ЗУФАРОВА.**

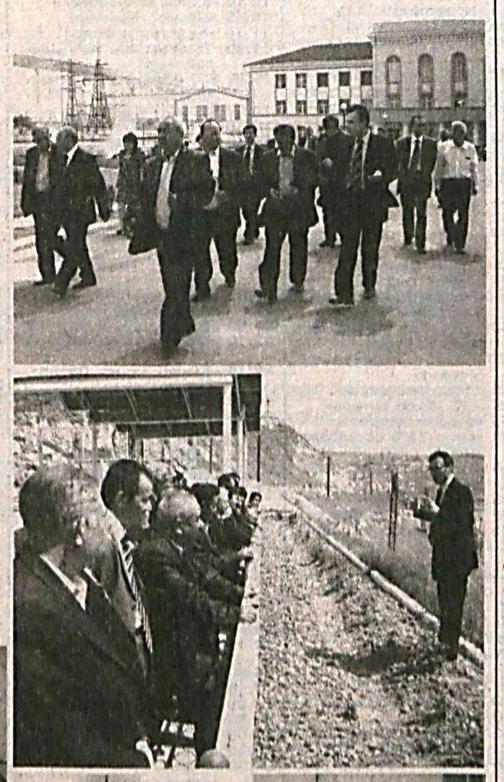

*Сфера ИКТ*

# «UZ UNESKO» — ПУТЕВОДИТЕЛЬ ПО УЗБЕКИСТАНУ ДЛЯ ВСЕХ

***По инициативе постоянного представительства нашей страны при ЮНЕСКО запущена программа «UZ UNESKO» - бесплатное приложение для «iPhone» об Узбекистане. Она нацелена на широкое информирование международной общественности о богатом духовном и культурно-историческом наследии узбекского народа, об основных тенденциях развития современного Узбекистана.***

Приложение **«IPhone»**, созданное на английском языке и официально утвержденное компанией **«Apple»**, состоит из нескольких разделов. В рубрике **«Новости»** можно ознакомиться с последними событиями в нашей республике и мероприятиями, проводимыми постоянным представительством в Париже. В разделе **«Узбекистан»** содержится подробная информация о стране, о ее древних городах - Самарканде, Бухаре, Хиве, Ташкенте и других. Рубрика **«Делегация Узбекистана при ЮНЕСКО»** рассказывает об истории и современном состоянии сотрудничества нашей страны с Организацией Объединенных Наций по вопросам образования, науки и культуры. Раздел **«Искусство и культура»** знакомит с богатой историей и культурными традициями Узбекистана. Раздел **«ЮНЕСКО»** обеспечивает непосредственный доступ на официальный сайт штаб-квартиры этой международной организации.

В приложении **«UZ UNESKO»** также размещены контактная информация постоянного представительства Узбекистана в Париже и координаты национальных туристических агентств.

Для создания нового приложения использованы самые современные коммуникационные технологии. Запуск программы **«UZ UNESKO»** вызвал особый интерес европейских экспертов. По их мнению, новое приложение позволит значительно повысить информированность представителей разных стран о богатой истории и сегодняшнем дне Узбекистана и, как одно из следствий, увеличит поток иностранных туристов в нашу страну.

**ИА «Жахон».**

# БДИТЕЛЬНОСТЬ — ТРЕБОВАНИЕ ВРЕМЕНИ

***В Постановлении Президента Республики Узбекистан «О Государственной программе «Год гармонично развитого поколения», принятом 27 января 2010 года, особое внимание уделено реализации комплексных мероприятий по утверждению здорового образа жизни среди молодежи, их защите от алкоголизма, наркомании, других угроз.***

Главное управление внутренних дел города Ташкента в целях обеспечения исполнения этих задач проводит в образовательных учреждениях столицы пропагандистскую работу среди несовершеннолетних детей и молодежи, призывающую к бдительности. Одно из таких мероприятий состоялось в академическом лицее при Ташкентском государственном юридическом институте.

В связи с объявлением нынешнего года по инициативе руководителя страны Годом гармонично развитого поколения еще более расширились масштабы работы в этом направлении. Последовательно обеспечивается защита прав и интересов юношей и девушек, созданы условия для их образования и занятий спортом, проявления способностей и талантов. Наши дети должны эффективно использовать эти возможности и вносить достойный вклад в процветание страны, быть бдительными и противостоять чуждым нашему менталитету идеям и влияниям.

На мероприятии ответственные сотрудники органов внутренних дел дали подробные разъяснения о негативных последствиях наркомании, религиозного экстремизма и терроризма. Учащиеся получили ответы специалистов на все интересовавшие их вопросы.

**УзА.**

# ВРЕМЯ: ДЕНЬ ЗА ДНЕМ

## ДОБРО ПОЖАЛОВАТЬ В УЗБЕКИСТАН!

В Посольстве Узбекистана в Латвии прошла презентация туристического потенциала Узбекистана. Ее организаторы - представители НАК «Узбекистон хаво йуллари» и туристическая кампания «Dolores Travel Services» - пригласили представителей более 30 латвийских туристических агентств, а также журналистов местных СМИ. Латвийским туроператорам была представлена программа «По пути караванов-2010», основными направлениями которой являются Хива; Бухара, Самарканд и Термез. Завершилась презентация просмотром обзорного документального фильма об Узбекистане.

## РЫНОК ТРУДА ВЫЗДОРАВЛИВАЕТ

Рынок труда в США начинает приходить в себя от последствий мирового финансово-экономического кризиса - об этом свидетельствуют данные официального отчета, обнародованного министерством труда страны. Согласно ему, занятость в США увеличилась за март на 162 тысячи рабочих мест. Президент страны Барак Обама назвал информацию об увеличении количества рабочих мест в США «лучшей экономической новостью за последние два года». По его мнению, показатели на рынке труда помогут преодолеть глубочайший кризис, в результате которого количество безработных в стране достигло 15 млн. человек, что вдвое больше, чем было до кризиса.

## В МЕКСИКЕ ЗАСТРЕЛИЛИ ЛИДЕРА РАБОЧЕЙ ПАРТИИ

В мексиканском штате Герреро убит лидер Рабочей партии Мексики Рей Эрнандес, занимавший также пост мэра города Тлакоачистлаука. Его застрелили рядом с собственным домом из проезжавшей мимо машины. Как отмечают средства массовой информации, левая Рабочая партия не имеет большого политического веса, при выборах в мексиканский парламент она набрала лишь пять процентов голосов. Вместе с тем известно, что в последнее время ее руководство работало над созданием альянса с другими левыми партиями в преддверии губернаторских выборов.

## ЧТОБЫ ГОВОРИТЬ О СПИДЕ ОТКРЫТО

Президент ЮАР Джейкоб Зума обнародовал результаты своего анализа на ВИЧ. Как сообщает BBC News, результат оказался отрицательным. Зума решил пройти обследование для того, чтобы поддержать правительственную программу по борьбе со СПИДом. По словам президента, до этого он уже трижды проверялся на ВИЧ, но никогда ранее не сообщал об этом публично. Глава государства рассчитывает, что его поступок будет способствовать открытому обсуждению темы СПИДа в Южно-Африканской Республике, в которой живет около 5,5 миллиона ВИЧ-инфицированных, или почти 20 процентов населения.

## ОДИН - НА СЕВЕРНЫЙ ПОЛЮС

Известный французский исследователь Жан-Луи Этьен отправился в одиночное путешествие к Северному полюсу на воздушном шаре. Воздухоплаватель стартовал из деревушки Лонгийрбин на Шпицбергене. За 7-10 дней он намеревается преодолеть 3,5 тысячи километров и приземлиться на Аляске. Жан-Луи Этьен уже дважды побывал на Северном полюсе, добравшись туда в первый раз на собачьих упряжках, а во второй - на дрейфующей льдине. Цель нынешнего путешествия - привлечь внимание общественности к пагубным последствиям потепления климата для жизни коренных народов Крайнего Севера, флоры и фауны этого региона.

**(По материалам средств массовой информации).**

* Стадион * Стадион *

# СОСТЯЗАНИЯ ВСАДНИКОВ

***В первом отборочном этапе Кубка мира по конному спорту, прошедшем в Ташкентской области, наряду с нашими соотечественниками состязались около 30 всадников из Казахстана и Кыргызстана.***

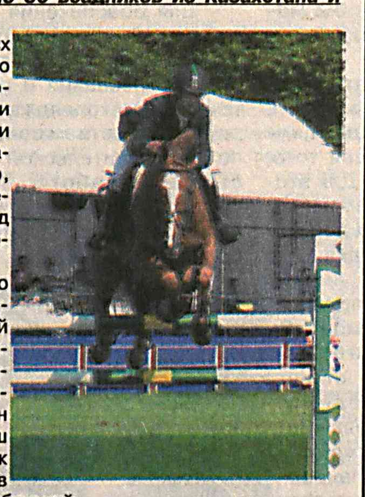

В соревнованиях по преодолению препятствий высотой 1,5 метра наши соотечественники Даврон Гафуров завоевал золотую, Гайрат Назаров – серебряную, а Умид Комилов – бронзовую медали.

В состязаниях по преодолению препятствий высотой 130 сантиметров золотую медаль завоевал опытный узбекский спортсмен Гайрат Назаров. Наш соотечественник Владимир Шмелев удостоился серебряной награды. Александру Тишкову из Казахстана досталась бронзовая медаль.

Интересно прошли и групповые состязания. Первое место по преодолению препятствий высотой 135 сантиметров заняла наша команда "Узбекистан-1", состоящая из опытных спортсменов Ибрагима Юлдашева, Гайрата Назарова, Исо Садыкова и Даврона Гафурова. Второе и третье места завоевали, соотвественно, команды "Узбекистан-2" и сборная команда Казахстана.

По итогам второго и третьего отборочного этапов в Кыргызстане и Казахстане, которые пройдут в маеиюне текущего года, всадник, набравший наибольшее количество очков, получит единственную выделенную для Центральной Азии путевку на Кубок мира.

**УзА.**

# С ЗАДАЧЕЙ СПРАВИЛИСЬ

***«Пахтакор» и «Насаф», защищающие честь нашей страны в Азиатской лиге чемпионов и Кубке Азиатской футбольной конфедерации, успешно прошли групповой этап и продолжают борьбу за главный приз.***

Последний тур в группе С «Насаф» провел против основного соперника - команды «Ал-Жаиш» из Сирии на ее поле. Добившись ничьей со счетом 1:1, «Насаф» занял второе место в группе.

Теперь каршинские футболисты в 1/8 финала сыграют против победителя группы А.

Участвующий в Азиатской лиге чемпионов «Пахтакор» последний групповой матч провел в Саудовской Аравии против «Аш-Шабаб». Выход футболистов «Пахтакора» в следующий этап решился во второй встрече группы между «Ал-Айн» (Объединенные Арабские Эмираты) и «Сепахон» (Иран). Футболисты ОАЭ на своем поле победили представителей Ирана со счетом 2:0, и этот результат вывел «Пахтакор» в следующий этап.

В матче против «Аш-Шабаб» наши футболисты проиграли со счетом 2:1. Несмотря на это пахтакоровцы набрали 9 очков и заняли второе место в группе. теперь подопечные Миодрага Радуловича также проведут встречу 1/8 финала против команды, занявшей первое место в группе А.

* * *

Чемпион Узбекистана команда «Бунёдкор» в последнем, шестом туре групповых состязаний Азиатской лиги чемпионов у себя принимал команду «Ал-Вахда» (Объединенные Арабские Эмираты).

В игре, состоявшейся на стадионе «Жар», «Бунёдкор» одержал убедительную победу со счетом 4:1.

# НАШИ БОКСЕРЫ – В ЧЕТВЕРТЬФИНАЛЕ

***На проходящем в Баку чемпионате мира по боксу среди юниоров 1992-1993 годов рождения наш соотечественник – чемпион Азии Ахмаджон Мамажонов, в весовой категории 69 килограммов в состязаниях за путевку в четвертьфинал со счетом 8:3 победил представителя хозяев Эмиля Ахмедова.***

В соревнованиях боксеров весовой категории до 81 килограмма Сардор Бегалиев со счетом 6:2 выиграл у представителя Египта Ахмада Фаед Ал-Хандави.

**УзА.**

## Прогноз погоды

### НА 1 МАЯ

***По сообщениям Гидрометцентра республики, в Ташкенте переменная облачность, кратковременные дожди, грозы. Ветер западный 5-10 м/с, с усилением до 12-17 м/с. Температура ночью 14-16 тепла, днем 20-22 тепла. В Ташкентской области переменная облачность, кратковременные дожди, местами грозы. Ветер западный 7-12 м/с, местами с усилением до 15-20 м/с. Температура ночью 12-17 тепла, днем 20-25 тепла. В горных районах республики переменная облачность, кратковременные дожди, возможны грозы. Ветер западный 7-12 м/с, местами с усилением до 15-20 м/с. Температура ночью 5-10 тепла, днем 10-15 тепла.***

## Понедельник

### 3 мая

**ЎЗБЕКИСТОН**

**6.00**, 12.00 **«Ассалом, Ўзбекистон!»**
**7.05**, 15.05 **«Олам ва одам»** дастури.
**7.50 «Тонгги наволар».**
**8.00 «Таҳлилнома».**
**8.45**, 2.20 **«Маънавият».**
**9.45 «Болалар дунёси».**
**10.15 «Мюнхаузеннинг саргузаштлари».**
**10.55**, 17.55 **«Сизнинг адвокатингиз».**
**11.00**, 14.00, 17.00, 19.30, 21.00, 1.00, 4.00 **«Ахборот».**
**11.15 «КулдиРИНГ».**
**11.45 «Юртим бўйлаб»** дастури: **«Ёввоий табиат тилсими».**
**13.00 «Муқаддас қадамжолар».**
**13.20 «Аёл бахти».**
**13.40 «Сеҳрли қалам».** М/ф.
**14.20**, 1.35 **«Ватанпарвар».**
**16.05**, 23.55, 5.45 **«Очун».**
**16.15**, 00.35 **«Ватан манзиллари».**
**16.40**, 5.25 **«Ўзбекистон табиати».**
**17.15 «Бокий Самарқанд».**
**17.35 «Эртаклар – яхшиликка етаклар».**
**18.00 «Олтин мерос».**
**18.05** Сериал **«Бог».**
**18.50**, 00.10 **«Менинг оилам».**
**19.15 «Ифтихор».**
**19.20 «ТВ - шифокор».**
**20.10** Сериал **«Умр манзаралари».**
**20.45 «Ватанимни куйлайман».**
**21.40 «Мен ёшликман».**
**21.55 «Бетховен вируси».** Т/с.
**22.40 «Тошқин».** Б/ф.
**3.20 «Салом, Ёшлар!»**
**4.30 «Ҳаёт манзаралари».**
**4.40** Театр: **«Девона».**

**ЕШЛАР**

**6.30**, 14.00, 1.00 **«Салом, ёшлар!»**
**7.10**, 16.10 **«Даврнинг боласи».**
**7.20**, 16.20 **«Мультипанорама».**
**8.00 «Голиб».** Т/с.
**8.40 «Yoshlar-FM».**
**9.10**, 21.10 **«Тақдир киссалари».** Т/с.
**9.50 «Олтин тупрок».**
**10.00**, 16.00, 19.00, 22.00, 2.00 **«Давр».**
**10.30**, 20.20 **«Шарқ гавхари».**
**11.40 «Ижод завки».**
**12.00** Т/с **«Чархпалак».**
**12.50 «Келажак эгалари».**
**13.00 «Илҳом канотлари».**
**14.40 «Бугун».**
**15.20 «Самарқанд жавохири».**
**15.50 «Баркамоллик сири».**
**16.30 «Катта танаффус».**
**17.00 «Бойугли кичкириги».** Б/ф.
**18.30 «Кишлок тараккиёти».**
**18.50 «UzEX».**
**19.30 «Ишк жодуси».** Т/с.
**20.50 «Сайкал».**
**21.55 «Иклим».**
**22.30** Б/ф **«Одамлардан йирокда».**
**23.40 «Лангар».** Д/ф.
**00.00 «Хаётбахш наволар».**
**1.40 «Тасвир ва таассурот».**
**2.30** Б/ф **«Никоб».**
**4.10 «Тараннум».**
**5.00 «Юрт тинчлиги».**
**5.05 «Мукаддима».** Б/ф.

**ТОШКЕНТ**

**7.30**, 13.00, 5.30 **«Салом, Тошкент!»**
**8.35**, 16.55 **«Карвонсарой».**
**8.45**, 21.25 Мумтоз наволар.
**8.55**, 15.15 **«Эсмеральда».** Т/с.
**9.30**, 10.30, 15.00, 18.00, 20.00, 21.30, 00.00, 5.00 **«Пойтахт».**
**9.45**, 19.30, 6.35 **«Узи уйланмаган совчи».**
**10.10 «Конун доирасида».**
**10.40 «Письмо Королю».**
**11.10 «Будьте здоровы».**
**11.20 «Тошкентнинг илм масканлари».**
**11.35**, 3.20 **«Менинг катта юнонча туйим».** Б/ф.
**14.00 «Дунё»** теледастури.
**14.55**, 17.50, 7.05 **«Уйларим».**
**15.45**, 2.40 **«Она сайёра».**
**16.25 «Кирол шер».** М/ф.
**17.05 «Истеъдод».**
**17.25 «Диёримиз табиати».** Т/ф.
**17.35 «Эртамиз эгалари».**
**18.25 «Севги тилсими».**
**19.15**, 4.45 **«Химоя».**
**20.25**, 22.00 **«Телекурьер-маркет».**
**20.35 «Инсон матонати».** Т/с.
**21.05 «Менинг махаллам».**
**21.50 «Репортаж».**
**22.10 «Кино SMS со звёздами».**
**22.15 «Дьявол носит Прада».** Х/ф.
**00.25 «Экономическое ревю».**
**00.35 «Умница Уилл Хантинг».** Х/ф.

**ПЕРВЫЙ КАНАЛ**

**4.00**, 8.05 **«Доброе утро».**
**8.00**, 11.00, 13.00, 14.00, 17.00, 23.00, 2.00 Новости.
**8.30 «Малахов +».**
**9.30** Модный приговор.
**10.25** Контрольная закупка.
**11.20 «Участок».**
**12.20 «Детективы».** Сериал.
**13.25** Понять. Простить.
**14.25 «Хочу знать».**
**14.55 «Обручальное кольцо».** Сериал.
**15.50** Федеральный судья.
**17.20** Т/с **«След».**
**18.00 «Давай поженимся!»**
**18.55 «Жди меня».**
**20.00 «Время».**
**20.30** Сериал **«Диверсант».**
**21.30** Великая война. **«Операция «Багратион».**
**22.30 «Школа».** Сериал.
**23.10 «Познер».**
**00.15** Гении и злодеи.
**00.45**, 2.05 Триллер **«Гавана».**

**РОССИЯ**

**4.00** Утро России.
**8.05**, 2.40 **«Ёж против свастики».**
**9.00 «О самом главном».**
**10.00**, 13.00, 16.00, 19.00 Вести.
**10.30**, 13.30, 16.15, 19.30 Вести-Москва.
**10.50 «Богатая и любимая».** Сериал.
**11.45** Сериал **«Гражданин начальник-2».**
**12.40**, 3.40 Вести. Дежурная часть.
**13.50** Сериал **«Каменская».**
**15.30 «Кулагин и партнеры».**
**16.35 «Ефросинья».**
**17.30** Сериал **«Дворик».**
**18.00 «Слово женщине».**
**19.50** Спокойной ночи, малыши!
**20.00** Сериал **«Вера, Надежда, Любовь».**
**21.50 «Дежурный по стране».**
**22.55** Вести +.
**23.15** Х/ф **«Так не бывает».**
**00.45** Х/ф **«Дельцы».**
**4.30** Х/ф **«Верные друзья».**
**6.30** Х/ф **«Гарри Поттер и орден Феникса».**
**9.10** Х/ф **«Ширли-Мырли».**
**12.05**, 13.15 **«уДачные песни».**
**13.00**, 19.00 Вести.
**15.00 «Танцы со звездами».**
**18.10**, 19.20 Х/ф **«Катерина. Возвращение любви».**
**22.05** Х/ф **«Ясновидящая».**
**00.10** Х/ф **«Тринадцать друзей Оушена».**
**2.40** Х/ф **« Не сошлись характерами».**

## Вторник

### 4 мая

**ЎЗБЕКИСТОН**

**6.00**, 12.00 **«Ассалом, Ўзбекистон!»**
**7.05**, 15.05 **«Олам ва одам»** дастури.
**7.50 «Тонгги наволар».**
**8.00**, 11.00, 11.50, 14.00, 17.00, 19.30, 21.00, 1.00, 4.00 **«Ахборот».**
**8.40**, 2.25 **«Маънавият»** дастури.
**9.30 «Бизнинг кутубхона».**
**9.50 «Жасур бўлиш осонми?»** М/ф.
**10.00 «Маърифат масканларида».**
**10.20**, 22.00 **«Бетховен вируси».** Т/с.
**11.10**, 18.05 Сериал **«Бог».**
**12.55 «Ифтихор».**
**13.00**, 20.10 Сериал **«Умр манзаралари».**
**13.35 «Изҳор».**
**13.40 «Сеҳрли қалам».** М/с.
**14.20 «Ойдин ҳаёт».**
**16.00 «Тезкор хабарлар».**
**16.10 «Худудлар ҳаёти».**
**16.25**, 1.30 **«Мен ёшликман».**
**16.40 «Ўзбекистон табиати».**
**17.15**, 00.15 **«Ватан пойтахти».**
**17.35 «Эртаклар – яхшиликка етаклар».**
**17.55 «Олтин мерос».**
**18.50 «Кун мавзуси».**
**19.00**, 00.40 **«Навоийни англаш».**
**19.20 «ТВ - шифокор».**
**20.45 «Ватанимни куйлайман».**
**21.40** Эркин мавзу.
**22.45 «Тошқин».** Б/ф.
**23.55**, 5.45 **«Очун».**
**1.45 «Тараннум».**
**3.20 «Салом, ёшлар!»**
**4.30 «Ҳаёт манзаралари».**
**4.40** Театр: **«Девона».**
**5.25 «Ўзбекистон табиати».**

**ЕШЛАР**

**6.30**, 14.00, 1.00 **«Салом, ёшлар!»**
**7.10**, 13.10, 16.10 **«Даврнинг боласи».**
**7.20**, 16.20 **«Мультипанорама».**
**8.00 «Голиб».** Т/с.
**8.40 «Yoshlar-FM».**
**9.10**, 21.10 **«Тақдир киссалари».** Т/с.
**9.50**, 12.50, 18.50 **«UzEX».**
**10.00**, 13.00, 16.00, 19.00, 22.00, 2.00 **«Давр».**
**10.10 «Соглик – бойлик».**
**10.30 «Ватанпарвар».**
**11.10 «Муъжизавий дунё».**
**12.00** Т/с **«Чархпалак».**
**13.20 «Миллий мультфильм».**
**13.40 «Сирли урмонча».**
**14.40 «Бир само остида».**
**15.20 «Ранглар достони».**
**15.50 «Баркамоллик сири».**
**16.30 «Кичкинтойлар боги».**
**16.40 «2010 – Баркамол авлод йили».**
**16.50 «Ёшлар ва таълим».**
**17.00 «Ним ороли».** Б/ф.
**18.30 «Чемпион».**
**19.30 «Ишк жодуси».**
**20.20 «Шарқ гавхари».**
**21.00 «Ватан мехри».**
**21.55 «Иклим».**
**22.30** Б/ф **«Мехрибонлар».**
**00.10 «Афсона ва хакикат».**
**1.40 «Тасвир ва таассурот».**
**2.30** Б/ф **«Кизгалдок».**
**4.10 «Ракслар гулдастаси».**
**5.00 «Юрт тинчлиги».**
**5.05 «Катта оила».** Б/ф.

**ТОШКЕНТ**

**7.30**, 13.00, 5.30 **«Салом, Тошкент!»**
**8.35**, 17.05 **«Карвонсарой».**
**8.45**, 21.25 Мумтоз наволар.
**8.55**, 15.15 **«Эсмеральда».** Т/с.
**9.30**, 10.30, 15.00, 18.00, 20.00, 21.30, 00.00, 5.00 **«Пойтахт».**
**9.45**, 19.30, 6.35 **«Узи уйланмаган совчи».**
**10.10 «Химоя».**
**10.40 «Убийство в восточном экспрессе».** Т/с.
**11.10**, 00.25 **«Репортаж».**
**11.20** Хор жамоасининг концерти.
**11.30**, 3.30 **«Одам- амфибия».** Б/ф.
**14.00 «Дунё»** теледастури.
**14.55**, 17.50 **«Уйларим».**
**15.45**, 2.35 **«Она сайёра».** Д/ф.
**16.25 «Имтихон».**
**16.45 «Хукукшунос маслахати».**
**16.55 «Леопольднинг саргузаштлари».**
**17.15 «Маърифат фидойилари».**
**17.35 «Ислохот одимлари».**
**18.25 «Севги тилсими».**
**19.15**, 3.15 **«Саломат булинг!»**
**20.25**, 21.55 **«Телекурьер-маркет».**
**20.35 «Инсон матонати».** Т/с.
**21.05** Эко-**«Пойтахт».**
**21.15 «Дурдона».**
**21.50 «Мысли вслух».**
**22.05 «Кино SMS со звёздами».**
**22.10 «Громобой».** Х/ф.
**00.35** Ночной сеанс: **«Успеть до полуночи».** Х/ф.

**ПЕРВЫЙ КАНАЛ**

**4.00**, 8.05 **«Доброе утро».**
**8.00**, 11.00, 13.00, 14.00, 17.00, 23.00, 2.00 Новости.
**8.30 «Малахов +».**
**9.30** Модный приговор.
**10.25** Контрольная закупка.
**11.20 «Участок».**
**12.20 «Детективы».**
**13.25** Понять. Простить.
**14.25 «Хочу знать».**
**14.55 «Обручальное кольцо».** Сериал.
**15.50** Федеральный судья.
**17.20** Т/с **«След».**
**18.00 «Давай поженимся!»**
**18.55 «Пусть говорят».**
**20.00 «Время».**
**20.30 «Диверсант».**
**21.30 «От Днепра до Одера».**
**22.30 «Школа».** Сериал.
**23.15** Х/ф **«Ожидание полковника Шалыгина».**
**00.50**, 2.05 Детектив **«Камера».**
**2.50 «Как я встретил вашу маму».**

**РОССИЯ**

**4.00** Утро России.
**8.05**, 3.00 **«Женское лицо войны. «Катюша».**
**9.00 «О самом главном».**
**10.00**, 13.00, 16.00, 19.00 Вести.
**10.30**, 13.30, 16.15, 19.30 Вести-Москва.
**10.50 «Богатая и любимая».** Сериал.
**11.45** Сериал **«Гражданин начальник-2».**
**12.40** Вести. Дежурная часть.
**13.50** Сериал **«Каменская».**
**15.30 «Кулагин и партнеры».**
**16.35 «Ефросинья».** Сериал.
**17.30** Сериал **«Дворик».**
**18.00 «Слово женщине».**
**19.50** Спокойной ночи, малыши!
**20.00** Сериал **«Вера, Надежда, Любовь».**
**21.55** К 65-летию Великой Победы.
**22.55** Вести +.
**23.15** Х/ф **«Был месяц май».**
**1.30 «Честный детектив».**
**2.05** Сериал **«Девушка-сплетница».**

## Среда

### 5 мая

**ЎЗБЕКИСТОН**

**6.00**, 12.00 **«Ассалом, Ўзбекистон!»**
**7.05**, 15.05 **«Олам ва одам»** дастури.
**7.50 «Тонгги наволар».**
**8.00**, 11.00, 14.00, 17.00, 19.30, 21.00, 1.00, 4.00 **«Ахборот».**
**8.40**, 2.20 **«Маънавият»** дастури.
**9.40 «Саёҳатчи қурбақа».** М/ф.
**9.55 «Ягона оилада».**
**10.15**, 22.00 **«Бетховен вируси».** Т/с.
**10.55 «Сизнинг адвокатингиз».**
**11.10**, 19.20 **«ТВ - шифокор».**
**11.15**, 18.10 Сериал **«Бог».**
**12.55 «Кун мавзуси».**
**13.05**, 20.10 Сериал **«Умр манзаралари».**
**13.40 «Сеҳрли қалам».** М/с.
**14.20 «Тараққиёт сари».**
**14.40**, 1.55 **«Кишлоқ ҳаёти».**
**16.00 «Ўйла, Изла, Топ!»**
**16.40**, 5.25 **«Ўзбекистон табиати».**
**17.15 «Таълимга эътибор - келажакка эътибор».**
**17.35 «Эртаклар - яхшиликка етаклар».**
**17.55 «Сизнинг адвокатингиз».**
**18.00**, 4.30 **«Олтин мерос».**
**18.55**, 1.35 **«Яхшилар ёди».**
**19.15 «Ифтихор».**
**20.45 «Ватанимни куйлайман».**
**21.40** Эркин мавзу.
**22.45 «Тошқин».** Б/ф.
**23.55**, 5.45 **«Очун».**
**00.15 «Ойдин ҳаёт».**
**3.20 «Салом, ёшлар!»**
**4.40** Театр: **«Девона».**

**ЕШЛАР**

**6.30**, 14.00, 1.00 **«Салом, ёшлар!»**
**7.10**, 13.10, 16.10 **«Даврнинг боласи».**
**7.20**, 16.20 **«Мультипанорама».**
**8.00 «Голиб».** Т/с.
**8.40 «Yoshlar-FM».**
**9.10**, 21.10 **«Тақдир киссалари».** Т/с.
**9.50**, 12.50, 18.50 **«UzEX».**
**10.00**, 13.00, 16.00, 19.00, 22.00, 2.00 **«Давр».**
**10.10 «Соглик – бойлик».**
**10.30 «Ватанпарвар».**
**11.10 «Муъжизавий дунё».**
**12.00** Т/с **«Чархпалак».**
**13.20 «Миллий мультфильм».**
**13.40 «Сирли урмонча».**
**14.40 «Навбатчи».**
**15.20 «Рангли достони».**
**15.50 «Баркамоллик сири».**
**16.30 «Чашма».**
**16.40 «Болалар табассуми».**
**16.50 «Ёшлик баёзи».**
**17.00 «Самовий юксалиш».** Б/ф.
**18.30 «Хотира мукаддас, кадр бархаёт».**
**19.30 «Ишк жодуси».**
**20.20 «Шарқ гавхари».**
**21.00 «Ватан мехри».**
**21.55 «Иклим».**
**22.30** Б/ф **«Одамлардан йирокда».**
**23.40 «Маргилон».** Д/ф.
**00.10 «Хаётбахш наволар».**
**1.40 «Тасвир ва таассурот».**
**2.30** Б/ф **«Тақдир чархпалаги».**
**4.10 «Дуторчи кизлар».**
**5.00 «Юрт тинчлиги».**
**5.05 «Жанубий сохил».** Б/ф.

**ТОШКЕНТ**

**7.30**, 13.00, 5.30 **«Салом, Тошкент!»**
**8.35**, 16.55 **«Карвонсарой».**
**8.45**, 21.25 Мумтоз наволар.
**8.55**, 15.15 **«Эсмеральда».** Т/с.
**9.30**, 10.30, 15.00, 18.00, 20.00, 21.30, 00.00, 5.00 **«Пойтахт».**
**9.45**, 19.30, 6.35 **«Узи уйланмаган совчи».**
**10.10 «Конун доирасида».**
**10.40 «Письмо Королю».**
**11.10 «Будьте здоровы».**
**11.20 «Тошкентнинг илм масканлари».**
**11.35**, 3.20 **«Менинг катта юнонча туйим».** Б/ф.
**14.00 «Дунё»** теледастури.
**14.55**, 17.50, 7.05 **«Уйларим».**
**15.45**, 2.40 **«Она сайёра».**
**16.25 «Кирол шер».** М/ф.
**17.05 «Истеъдод».**
**17.25 «Диёримиз табиати».** Т/ф.
**17.35 «Эртамиз эгалари».**
**18.25 «Севги тилсими».**
**19.15**, 4.45 **«Химоя».**
**20.25**, 22.00 **«Телекурьер-маркет».**
**20.35 «Инсон матонати».** Т/с.
**21.05 «Менинг махаллам».**
**21.50 «Репортаж».**
**22.10 «Кино SMS со звёздами».**
**22.15 «Дьявол носит Прада».** Х/ф.
**00.25 «Экономическое ревю».**
**00.35 «Умница Уилл Хантинг».** Х/ф.

**ПЕРВЫЙ КАНАЛ**

**4.00**, 8.05 **«Доброе утро».**
**8.00**, 11.00, 13.00, 14.00, 17.00, 23.00, 2.00 Новости.
**8.30 «Малахов +».**
**9.30** Модный приговор.
**10.25** Контрольная закупка.
**11.20 «Участок».**
**12.20 «Детективы».**
**13.25** Понять. Простить.
**14.25 «Хочу знать».**
**14.55 «Обручальное кольцо».** Сериал.
**15.50** Федеральный судья.
**17.20** Т/с **«След».**
**18.00 «Давай поженимся!»**
**18.55 «Пусть говорят».**
**20.00 «Время».**
**20.30 «Диверсант».**
**21.30** Великая война. **«Битва за Берлин».**
**22.30 «Школа».** Сериал.
**23.15** Х/ф **«Мерседес»** уходит от погони».
**00.40**, 2.05 Х/ф **«451 градус по Фаренгейту».**
**2.45** Сериал **«Как я встретил вашу маму».**

**РОССИЯ**

**4.00** Утро России.
**8.05 «Дети войны. Последние свидетели».**
**9.00 «О самом главном».**
**10.00**, 13.00, 16.00, 19.00 Вести.
**10.30**, 13.30, 16.15, 19.30 Вести-Москва.
**10.50 «Богатая и любимая».** Сериал.
**11.45** Сериал **«Гражданин начальник-2».**
**12.40** Дежурная часть.
**13.50 «Каменская».**
**15.30 «Кулагин и партнеры».**
**16.35 «Ефросинья».**
**17.30** Сериал **«Дворик».**
**18.00 «Слово женщине».**
**19.50** Спокойной ночи, малыши!
**20.00** Сериал **«Вера, Надежда, Любовь».**
**21.55** К 65-летию Великой Победы.
**22.55** Вести +.
**23.15** Х/ф **«Судьба человека».**
**1.20** Горячая десятка.
**2.25** Сериал **«Девушка-сплетница».**

## Четверг

### 6 мая

**ЎЗБЕКИСТОН**

**6.00**, 12.00 **«Ассалом, Ўзбекистон!»**
**7.05**, 15.00 **«Олам ва одам»** дастури.
**7.50 «Тонгги наволар».**
**8.00**, 11.00, 11.50, 14.00, 17.00, 19.30, 21.00, 1.00, 4.00 **«Ахборот».**
**8.35**, 2.20 **«Маънавият»** дастури.
**9.35 «Цирк, цирк, цирк».**
**9.55 «Киссадан хисса».** М/ф.
**10.10**, 22.05 **«Бетховен вируси».** Т/с.
**10.50 «Сизнинг адвокатингиз».**
**10.55**, 19.05 **«ТВ - шифокор».**
**11.10**, 18.00 Сериал **«Бог».**
**12.55 «Ифтихор».**
**13.00**, 20.10 Сериал **«Умр манзаралари».**
**13.35 «Изҳор».**
**13.40 «Сеҳрли қалам».**
**14.20 «Дунё манзаралари».**
**14.40 «Тараққиёт ва фаровонлик сари».**
**15.55 «Тезкор хабарлар».**
**16.05 «Маҳалла».**
**16.25**, 2.05 **«Мен ёшликман».**
**16.40**, 5.20 **«Ўзбекистон табиати».**
**17.15 «Мен туғилган юрт».**
**17.35 «Эртаклар – яхшиликка етаклар».**
**17.55 «Олтин мерос».**
**18.50 «Кун мавзуси».**
**19.10**, 1.50 **«Радиога ташриф».**
**20.45 «Ватанимни куйлайман».**
**21.40**, 00.20 **«Хонадон».**
**22.50 «Тошқин».** Б/ф.
**24.00**, 5.45 **«Очун».**
**00.45 «Ахсикент».**
**1.30 «Одамлардан бири».**
**3.20 «Салом, ёшлар!»**
**4.35** ТелеТеатр: **«От йиғлаган томонда».**

**ЕШЛАР**

**6.30**, 14.00, 1.00 **«Салом, ёшлар!»**
**7.10**, 13.10, 16.10 **«Даврнинг боласи».**
**7.20**, 16.20 **«Мультипанорама».**
**8.00 «Голиб».** Т/с.
**8.40 «Yoshlar-FM».**
**9.10**, 21.10 **«Тақдир киссалари».** Т/с.
**9.50**, 12.50, 18.50 **«UzEX».**
**10.00**, 13.00, 16.00, 19.00, 22.00, 2.00 **«Давр».**
**10.10 «Кишлок тараккиёти».**
**10.30 «Нафс гирдоби».**
**10.50 «Ёшлик баёзи».**
**11.00 «Муъжизавий дунё».**
**12.00** Т/с **«Чархпалак».**
**13.20 «Миллий мультфильм».**
**13.40 «Навбатчи».**
**14.40 «Рузгор мактаби».**
**15.20 «Инсон психологияси».**
**15.50 «Баркамоллик сири».**
**16.30 «Китоб – офтоб».**
**16.40 «Хотира мукаддас, кадр бархаёт».**
**17.00 «Сехрланган».** Б/ф.
**18.40 «Келажак эгалари».**
**19.30 «Ишк жодуси».** Т/с.
**20.20 «Шарқ гавхари».**
**21.00 «Ватан мехри».**
**21.55 «Иклим».**
**22.30** Б/ф **«Уддабурон жентльменлар».**
**00.10 «Афсона ва хакикат».**
**1.40 «Тасвир ва таассурот».**
**2.30** Б/ф **«Нахотки сен».**
**4.20 «Илхом канотлари».**
**5.00 «Юрт тинчлиги».**
**5.05 «Кора тог».** Б/ф.

**ТОШКЕНТ**

**7.30**, 13.00, 5.30 **«Салом, Тошкент!»**
**8.30** Эко-**«Пойтахт».**
**8.40**, 16.35 **«Карвонсарой».**
**8.50**, 21.25 Мумтоз наволар.
**8.55**, 15.15 **«Эсмеральда».** Т/с.
**9.30**, 10.30, 15.00, 18.00, 20.00, 21.30, 00.00, 5.00 **«Пойтахт».**
**9.45**, 19.30, 6.35 **«Узи уйланмаган совчи».**
**10.10 «Дурдона».**
**10.40 «Убийство в восточном экспрессе».** Т/с.
**11.10 «Ислохот одимлари».**
**11.25**, 3.25 **«Кук куш».** Б/ф.
**14.00 «Дунё»** теледастури.
**14.55**, 17.50, 7.05 **«Уйларим».**
**15.45** Жахон мусикаси дурдоналари.
**15.50**, 2.35 **«Кунгир айик изидан».** Т/ф.
**16.25 «Леопольднинг саргузаштлари».** М/ф.
**16.45** Мулохаза учун мавзу.
**17.15 «Чашмалар».** Т/ф.
**17.30 «Менинг махаллам».**
**18.25 «Севги тилсими».**
**19.15 «Репортаж».**
**20.25**, 22.05 **«Телекурьер-маркет».**
**20.35 «Инсон матонати».**
**21.05**, 3.05 **«Бизнинг футбол».**
**21.50 «Мысли вслух».**
**21.55 «Экономическое ревю».**
**22.15 «Кино SMS со звёздами».**
**22.20 «Бриллиантовая рука».** Х/ф.
**00.20 «Все о туризме».**
**00.50 «Профессионал».** Х/ф.

**ПЕРВЫЙ КАНАЛ**

**4.00**, 8.05 **«Доброе утро».**
**8.00**, 11.00, 13.00, 14.00, 17.00, 23.00, 2.00 Новости.
**8.30 «Малахов +».**
**9.30** Модный приговор.
**10.25** Контрольная закупка.
**11.20 «Участок».**
**12.20 «Детективы».**
**13.25** Понять. Простить.
**14.25 «Хочу знать».**
**14.55 «Обручальное кольцо».** Сериал.
**15.50** Федеральный судья.
**17.20** Т/с **«След».**
**18.00 «Давай поженимся!»**
**18.55 «Пусть говорят».**
**20.00 «Время».**
**20.30 «Диверсант».**
**21.30** Х/ф **«Пианист».**
**00.00** Х/ф **«Время собирать камни».**
**1.45** Комедия **«Компаньоны».**
**3.20** Сериал **«Как я встретил вашу маму».**
**4.05 «Последние 24 часа».**

**РОССИЯ**

**4.00** Утро России.
**8.05** Мусульмане.
**8.15 «Мой серебряный шар. Ростислав Плятт».**
**9.10 «О самом главном».**
**10.00**, 13.00, 16.00, 19.00 Вести.
**10.30**, 13.30, 16.15, 19.30 Вести-Москва.
**10.50 «Богатая и любимая».** Сериал.
**11.45** Сериал **«Гражданин начальник-2».**
**12.40** Дежурная часть.
**13.50 «Каменская».**
**15.30 «Кулагин и партнеры».**
**16.35 «Ефросинья».**
**17.30** Сериал **«Дворик».**
**18.00 «Слово женщине».**
**19.50** Спокойной ночи, малыши!
**20.00** Сериал **«Вера, Надежда, Любовь».**
**21.55** Х/ф **«Женщина, не склонная к авантюрам».**
**00.00** Х/ф **«Жду и надеюсь».**
**2.55** Х/ф **«Привет с фронта».**

## Пятница

### 7 мая

**ЎЗБЕКИСТОН**

**6.00**, 12.00 **«Ассалом, Ўзбекистон!»**
**7.05**, 15.05 **«Олам ва одам»** дастури.
**7.50 «Тонгги наволар».**
**8.00**, 11.00, 14.00, 17.00, 19.30, 21.00, 1.00, 4.00 **«Ахборот».**
**8.40**, 2.20 **«Маънавият»** дастури.
**9.40 «2010 йил - Баркамол авлод йили». «Таълимга эътибор – келажакка эътибор».**
**10.00 «Кун мавзуси».**
**10.15**, 22.00 **«Бетховен вируси».** Т/с.
**10.55**, 19.20 **«ТВ - шифокор».**
**11.15**, 18.05 Сериал **«Бог».**
**12.55 «Изҳор».**
**13.00**, 20.10 Сериал **«Умр манзаралари».**
**13.40 «Сеҳрли қалам».** М/с.
**14.20**, 1.35 **«Камолот остонаси».**
**14.40 «Бир жиноят изидан».**
**16.00**, 1.55 **«Тарих кўзгуси».**
**16.20** Ю. Ражабий номидаги маҳом ансамблининг концерти.
**16.40**, 5.20 **«Ўзбекистон табиати».**
**17.15 «Саломатлик дастури».**
**17.35 «Эртаклар – яхшиликка етаклар».**
**17.50 «Сизнинг адвокатингиз».**
**17.55 «Олтин мерос».**
**18.50 «Минг бир ривоят».**
**18.55 «Ҳидоят сари».**
**19.15 «Ифтихор».**
**20.45 «Ватанимни куйлайман».**
**21.40**, 00.30 **«Одамлардан бири».**
**22.45 «Уз ихтиёри билан».** Б/ф.
**00.15**, 5.45 **«Очун».**
**00.50 «Нафосат олами».**
**3.20 «Салом, ёшлар!»**
**4.35** ТелеТеатр: **«От йиғлаган томонда».**

**ЕШЛАР**

**6.30**, 14.00, 1.00 **«Салом, ёшлар!»**
**7.10**, 13.10, 16.10 **«Даврнинг боласи».**
**7.20**, 16.20 **«Мультипанорама».**
**8.00 «Голиб».** Т/с.
**8.40**, 00.30 **«Yoshlar-FM».**
**9.10 «Тақдир киссалари».** Т/с.
**9.50**, 12.50 **«UzEX».**
**10.00**, 13.00, 16.00, 19.00, 22.00, 2.00 **«Давр».**
**10.10 «Баркамоллик йўлидан».**
**10.30 «Ҳаёт сукмоклари».**
**11.00 «Муъжизавий дунё».**
**12.00** Т/с **«Чархпалак».**
**13.20 «Миллий мультфильм».**
**13.40 «Сирли урмонча».**
**14.40 «Чемпион».**
**15.00 «Тараннум».**
**15.50 «Бизнинг фахрийлар».**
**16.30 «Ёшлар ва таълим».**
**16.40 «Келажак эгалари».**
**16.50 «Зулфия издошлари».**
**17.00 «Сирли сохил».** Б/ф.
**18.30 «Яшаш сирлари».**
**19.30 «Ишк жодуси».**
**20.20 «Ёшлар парвози».**
**20.50 «Ош булсин».**
**21.55 «Иклим».**
**22.30** Б/ф **«Бахт изидан».**
**00.30 «Афсона ва хакикат».**
**1.40 «Тасвир ва таассурот».**
**2.30** Б/ф **«Икки дил достони».**
**4.10 «Миллий мерос».**
**5.00 «Юрт тинчлиги».**
**5.05 «Шавкатли Айвенго хакида кисса».** Б/ф.

**ТОШКЕНТ**

**7.30**, 13.00, 5.30 **«Салом, Тошкент!»**
**8.35**, 16.45 **«Карвонсарой».**
**8.45**, 21.25 Мумтоз наволар.
**8.55**, 15.15 **«Эсмеральда».**
**9.30**, 10.30, 15.00, 18.00, 20.00, 21.30, 00.00, 5.00 **«Пойтахт».**
**9.45**, 19.30, 6.35 Сериал **«Узи уйланмаган совчи».**
**10.10 «Репортаж».**
**10.20** Жахон мусикаси дурдоналари.
**10.45 «Убийство в восточном экспрессе».** Т/с.
**11.15 «Мысли вслух».**
**11.20 «Табиат огушида».** Т/ф.
**11.25**, 3.30 **«Канонир Долласнинг саргузаштлари».** Б/ф.
**14.00 «Дунё»** теледастури.
**14.55**, 17.50, 7.05 **«Уйларим».**
**15.45 «Кугирчок театри сирлари».** Т/ф.
**16.15 «Бизнинг футбол».**
**16.35** Леопольднинг саргузаштлари». М/ф.
**16.55 «Нима учун?»**
**17.35 «Эртамиз эгалари».**
**18.25 «Севги тилсими».**
**19.15 «Саломат булинг!»**
**20.25**, 21.50 **«Телекурьер-маркет».**
**20.35 «Инсон матонати».** Т/с.
**21.05 «Маърифат фидойилари».**
**22.00 «Кино SMS со звёздами».**
**