O'ZBEKISTON RESPUBLIKASI MILLIY KITOB PALATASI
INV. №


# ТАШКЕНТСКАЯ ПРАВДА

5 мая 2010 года СРЕДА ● № 35 (11639)

Издается с февраля 1954 г. ● Областная общественно-политическая газета ● В розницу цена свободная www.th.uz


## РАССМОТРЕНЫ ИТОГИ ДЕЯТЕЛЬНОСТИ БАНКОВСКОЙ СИСТЕМЫ И ВЫСШЕГО ОРГАНА ФИНАНСОВОГО КОНТРОЛЯ СТРАНЫ

***Накануне состоялось заседание Комитета Сената Олий Мажлиса Республики Узбекистан по вопросам бюджета и экономическим реформам, на котором были рассмотрены итоги деятельности Центрального банка Республики Узбекистан за 2009 год и отчет о деятельности Счетной палаты Республики Узбекистан за 2009 год.***

На заседании отмечалось, что деятельность Центрального банка и Счетной палаты Республики Узбекистан в 2009 году осуществлялась исходя из важнейших приоритетов устойчивого экономического развития на 2009 год, определенных Президентом Республики Узбекистан Исламом Каримовым на заседании Кабинета Министров 13 февраля 2009 года, посвященном итогам социально-экономического развития страны в 2008 году и важнейшим приоритетам экономической программы на 2009 год.

В отчете председателя Центрального банка Республики Узбекистан Ф.Муллажанова отмечалось, что деятельность Центрального банка Республики Узбекистан в 2009 году была направлена на обеспечение требований Закона «О Центральном банке Республики Узбекистан» и дальнейшее развитие банковского сектора. В результате проведение жесткой денежно-кредитной политики позволило укрепить макроэкономическую стабильность в стране и удержать уровень инфляции в пределах целевых параметров. По итогам 2009 года уровень инфляции составил 7,4 процента. Совокупный капитал коммерческих банков вырос по сравнению с 2008 годом в 1,4 раза, в частности, уставные капиталы ведущих банков дополнительно увеличены за счет государственных средств на сумму свыше 500 миллиардов сумов.

Работа по формированию стабильной ресурсной базы банков привела к увеличению объема депозитов в банках в 1,5 раза, вкладов населения – в 1,7 раза по сравнению с 2008 годом, что свидетельствует о дальнейшем росте доверия к отечественной банковской системе.

Увеличился общий объем кредитных ресурсов, выделенных коммерческими банками в 2009 году на финансовую поддержку субъектов малого бизнеса и частного предпринимательства, в 1,5 раза, а объем микрокредитов возрос в 1,6 раза по сравнению с 2008 годом.

(Окончание на 2-й стр.)

*Фермер — главная фигура на селе*

## ОТАРЫ УХОДЯТ В ГОРЫ

Ягнята подросли, окрепли и уже могут пастись с большой отарой; руководитель фермерского хозяйства «Ой булок» Ахангаранского района Отабек Джурахонов заботливо осматривает каждого барашка. Вердикт собственника земли однозначный - животных можно отправлять на горные пастбища, поросшие молодой сочной травой.

- У нас отара в 300 баранов, добавьте к этому 52 головы крупного рогатого скота, лошадей, так что забот хватает, - рассказывает О. Джурахонов. - Но это приятные заботы, быть фермером дело моей жизни. То, что я умею, где могу себя проявить. Мы начинали с отцом Джабархоном-ака, моим главным советчиком, в 1996 году, с небольшого хозяйства всего в несколько парнокопытных и с шестью гектарами земли. С тех пор поступательно развиваемся.

Сейчас в хозяйстве 32 гектара полей, на которых выращиваются кукуруза, клевер, другие необходимые животным злаки. У коров и баранов должен быть разнообразный рацион, тогда молоко и мясо получаются вкусными и питательными. Построена удобная теплая ферма.

- В месяц получаем до тонны отборного мяса, - продолжает фермер. - Наша продукция, скажу без ложной скромности, очень хорошего качества. Судить об этом можно хотя бы потому, что мясо с фермы поступает в детские дошкольные учреждения и школы района. Контроль за всеми пищевыми продуктами там особый. Мы никогда не подводим. Черно-белые барашки - наше богатство.

По стопам Отабека пошли и его дети, вовсю помогающие на ферме, они постигают секреты животноводства. Династия продолжается.

**Вали КАДЫРОВ.**

**На снимке: руководитель фермерского хозяйства «Ой булок» Ахангаранского района Отабек Джурахонов со своим отцом, опытным животноводом Джабархоном-ака, на ферме у них идеальный порядок.**

**Фото Еркебоя БАТЫРОВА.**

## РЕЗУЛЬТАТЫ ПЕРВОГО КВАРТАЛА И ОЧЕРЕДНЫЕ ЗАДАЧИ

***В Министерстве юстиции Республики Узбекистан состоялось расширенное заседание коллегии, посвященное итогам работы в первом квартале текущего года и очередным задачам.***

На заседании, которое вел министр юстиции Республики Узбекистан Р.Мухитдинов, особо отмечалось, что последовательно осуществляемые под руководством главы государства Ислама Каримова реформы в судебно-правовой системе служат важном фактором дальнейшего процветания Родины и повышения благосостояния народа. Органы юстиции осуществляют последовательную работу в вопросах подготовки, внедрения и обеспечения единого и конкретного применения на практике множества законодательных актов, имеющих важное значение в социальной жизни нашей страны. Осуществляется целенаправленная работа по обеспечению исполнения законодательных актов, направленных на либерализацию общественно-политической жизни, государственного устройства, в частности, судебно-правовой сферы, обеспечение защиты прав и свобод человека.

Принимаются последовательные меры по созданию эффективного механизма обеспечения исполнения судебных актов и актов иных органов, упорядочению со стороны государства и повышению эффективности деятельности органов нотариата, адвокатуры, загса, других структур, оказывающих гражданам и юридическим лицам правовые услуги.

В первом квартале текущего года органами юстиции была проведена правовая экспертиза около трехсот проектов законов и других нормативно-правовых актов. Из представленных ведомственно-нормативных документов 66 прошли государственную регистрацию, 48 нормативно-правовых документов взяты на государственный учет. Осуществляется широкомасштабная пропагандистская работа по повышению правовой культуры населения.

Органами юстиции рассмотрено около 6 тысяч обращений граждан, касающихся защиты прав и свобод человека. Также особое внимание уделяется своевременному рассмотрению обращений, поступающих на «телефоны доверия», организованные в системе органов юстиции. За прошедший период в этом направлении удовлетворено более шестисот обращений граждан.

(Окончание на 2-й стр.)

*Слово — участникам форума*

## «УЗБЕКСКАЯ МОДЕЛЬ» РАЗВИТИЯ ОТЛИЧАЕТСЯ ВЫСОКОЙ ЭФФЕКТИВНОСТЬЮ

***В Ташкенте 1-4 мая состоялось 43-е ежегодное заседание Совета управляющих Азиатского банка развития (АБР). Корреспонденты УзА побеседовали с некоторыми участниками и гостями форума.***

**Харриндер КОХЛИ, президент корпорации «Centennial Group Holdings» (США):**

- В рамках 43-го ежегодного заседания Совета управляющих Азиатского банка развития состоялась презентация моей книги, посвященной мерам, принимаемым центральноазиатскими странами в целях борьбы с глобальным финансовым кризисом. Вследствие мирового финансово-экономического кризиса почти все страны столкнулись с большими трудностями. Однако Узбекистан в числе немногих стран практически не пострадал в столь сложный период от мирового финансового кризиса, и его опыт будет полезен для многих.

Необходимо особо отметить, что фактором подобного успеха стали широкомасштабные реформы, реализуемые во всех отраслях, особенно в промышленности, строительстве и банковско-финансовой сфере. Это подтверждает, что экономика Узбекистана способна динамично развиваться в любых условиях.

Заслуживают всяческих похвал масштабы успехов Узбекистана за столь исторически небольшой период времени.

**Элла ВИСЕНТЕ, независимый консультант - ведущий специалист в области транспорта (Филиппины):**

- Я воочию убедилась в том, что руководством Узбекистана проводится сильная социальная политика, осуществляются широкомасштабные реформы во всех отраслях экономики, особенно в сферах транспорта и транспортных коммуникаций, услуг.

Ваш край прекрасен. Меня очаровали изумительная природа Ташкента, его зеленые сады, современные здания, величественные гостиницы, а главное - богатая культура вашего народа, его традиции и обычаи, духовные ценности. Привлекает особое внимание работа по дальнейшему совершенствованию инфраструктуры города.

Вызывают восхищение мир и спокойствие в Узбекистане, благосостояние его народа.

**Ю Йол ЛИ, первый заместитель директора Корейского банка (Южная Корея):**

- Последовательное и стабильное развитие экономики Узбекистана свидетельствует о жизненности и высокой эффективности избранной вашей страной модели развития.

Узбекистан обладает большим потенциалом и в сфере туризма. Широкомасштабные реформы, проводимые в целях последовательного развития инфраструктуры туризма, дают весомые результаты.

В Узбекистан я приезжал два года тому назад, и могу сказать, что за это время Ташкент сильно изменился. Это видно по огромной созидательной и благоустроительной работе, проведенной на площади Амира Темура, возведению многочисленных современных сооружений, в частности, Дворца международных форумов «Узбекистон».

(Окончание на 2-й стр.)

***В областном Центре духовности и просветительства состоялась встреча на тему «Гармонично развитое поколение - основа процветания Узбекистана». В ней приняли участие известные актеры театра и кино, работники искусства, певцы.***

## НАГРАДЫ ПРОПАГАНДИСТАМ ДУХОВНОСТИ

В рамках Государственной программы «Год гармонично развитого поколения» в районах и городах области прошли мероприятия, целью которых было усиление работы среди молодежи по предупреждению преступности, правонарушений, религиозного экстремизма и чуждых менталитету нашего народа деяний.

Встреча в Центре духовности и просветительства стала логическим продолжением этих мероприятий. На этой встрече группа наших земляков и коллективы ряда организаций за работу на поприще духовно-нравственного воспитания молодого поколения в духе любви к Родине, патриотизма, сохранения уважения к традициям предков, наследию прошлого областным Советом духовности и просветительства была награждена почетными грамотами.

Отрадно, что среди награжденных организаций, считающихся лучшими пропагандистами духовности, есть и редакция газет «Тошкент ҳақиқати» и «Ташкентская правда».

## ПРИВИВАТЬ КУЛЬТУРУ ЧТЕНИЯ

***В Ташкенте при сотрудничестве Министерства народного образования, Национальной книжной палаты Узбекистана, Республиканской детской библиотеки состоялась республиканская научно-практическая конференция, посвященная развитию культуры чтения у детей.***

В ней приняли участие специалисты информационно-ресурсных центров Республики Каракалпакстан, областей и столицы, поэты и писатели, пропагандисты духовности, учителя, учащаяся молодежь.

Заместитель министра народного образования Узбекистана А.Холбеков, директор Республиканской детской библиотеки Ф.Бухорова и другие отметили, что в целях повышения духовности молодежи, воспитания здорового мышления и широкого мировоззрения юношей и девушек особое внимание уделяется развитию детской литературы, приобщению школьников к книге и культуре чтения.

В эпоху активного внедрения современных информационных технологий, создания электронных пособий и учебников, оперативного доступа к любым видам изданий благодаря Интернету книга не утратила своей роли и значения, оставаясь важнейшим средством воспитания подрастающего поколения.

В 212 информационно-ресурсных центрах страны насчитывается около 4,2 миллиона экземпляров книг. Эти центры обслуживают 836 тысяч читателей и способствуют эффективному использованию литературы, оперативному нахождению необходимой информации, укреплению знаний читателей. Организуемые в них книжные недели, встречи и беседы с поэтами и писателями, смотры-конкурсы способствуют приобщению молодежи к книге.

На конференции были заслушаны и обсуждены доклады о роли книги в формировании духовности молодежи, психологии детского чтения, совершенствовании деятельности информационно-ресурсных центров в этом направлении.

**УзА.**

*Постановление и его исполнение*

## Менеджмент качества: УВЕЛИЧИВАЕТСЯ ОБЪЕМ ЭКСПОРТА

***В разработанной по инициативе Президента Ислама Каримова и эффективно реализуемой Антикризисной программе мер важная роль отводится модернизации, техническому и технологическому перевооружению производства, реализации отраслевых программ по переходу на международные стандарты. Это дает возможность обеспечивать стабильные позиции предприятий как на внутреннем, так и внешнем рынке.***

Именно на это направлено Постановление Кабинета Министров Республики Узбекистан «О дополнительных мерах по расширению внедрения на предприятиях республики систем управления качеством, соответствующих международным стандартам» от 19 июня 2009 года.

- Внедрение систем управления качеством, соответствующих международным стандартам, имеет важное значение в повышении конкурентоспособности и экспортного потенциала производимых отечественными предприятиями продукции и услуг, - говорит начальник Управления технической политики в области подтверждения соответствия и внедрения системы качества агентства «Узстандарт» Шухрат Кадыров. - Ведь конкурентоспособность предприятия в первую очередь определяется качеством выпускаемой продукции. Разработанный механизм в системе управления качеством обеспечивает выпуск качественной и конкурентоспособной продукции и повышает доверие потребителей в вопросе выполнения установленных норм и требований нормативных документов.

Значительные результаты дают осуществляемые в соответствии с этим постановлением меры по повышению конкурентоспособности производимых отечественными предприятиями продукции и услуг, а также их экспортного потенциала. Проводится масштабная работа по координации и внедрению на предприятиях систем контроля качества, соответствующих международным стандартам, и их своевременной сертификации.

При этом следует остановиться на менеджменте качества, разнице между сертификатом соответствия, выдаваемым при его внедрении на предприятии, и сертификатом соответствия продукции. Система менеджмента качества - это комплекс мер, направленных на осуществление всех производственных процессов в строгом соответствии с требованиями технологии, без брака и дополнительных расходов. Ее внедрение на каком-либо предприятии требует сертификации в соответствующем порядке. Она выдается в результате положительной оценки внедренной системы управления качеством на предприятии, результативности труда работников, участвующих в процессах обеспечения качества, и именно этот документ подтверждает наличие на предприятии системы обеспечения качества всего производственного процесса.

А сертификат соответствия продукции является документом, подтверждающим соответствие продукции определенным требованиям стандарта путем отбора образцов претендующей на сертификацию продукции и ее испытаний. При этом качество продукции определяется с помощью исследования в специально аккредитованной испытательной лаборатории.

В целях расширения производства качественной и конкурентоспособной продукции в нашей стране особое внимание уделяется внедрению принятых на сегодняшний день стандартов. Количество предприятий страны, на которых системы управления качеством сертифицированы, приблизилось к 250. Иначе говоря, за последние пять лет число производств, внедривших систему качества, возросло в 4,3 раза.

(Окончание на 2-й стр.)

*Слово — участникам форума*

# «УЗБЕКСКАЯ МОДЕЛЬ» РАЗВИТИЯ ОТЛИЧАЕТСЯ ВЫСОКОЙ ЭФФЕКТИВНОСТЬЮ

**Хелен КАРН, ученая (Острова Кука):**

- Я убедилась в стабильном развитии сельскохозяйственной сферы Узбекистана. Активное привлечение в нее передовых и современных технологий, инновационных идей, а также большое внимание, уделяемое развитию международного сотрудничества в этом направлении, способствуют последовательному развитию отрасли.

43-е ежегодное заседание Совета управляющих Азиатского банка развития проходит результативно.

**Рокана СОРАКОСОМАХ, член индонезийской делегации:**

- Радует высокий уровень организации 43-го ежегодного заседания Совета управляющих АБР.

Созданные в вашей стране оптимальные условия для иностранных инвесторов повышают интерес и индонезийских предпринимателей к Узбекистану.

Я убедилась в высоком интеллектуальном потенциале молодежи Узбекистана. Это - результат проводимых широкомасштабных реформ в сфере образования. Можно позавидовать узбекской молодежи, имеющей все необходимые возможности для получения современного образования и проявления своего таланта.

Ташкент - город, внесший неоценимый вклад в развитие мировой цивилизации, известный во всем мире как ворота Востока, оказался намного прекраснее, чем я себе представляла.

**Бинду ЛОХАНИ, вице-президент Азиатского банка развития:**

- В данном форуме, впервые проводимом в Узбекистане, принимают участие представители около семидесяти государств – членов АБР. Это мероприятие служит дальнейшему развитию сотрудничества между этими странами.

Есть все основания утверждать, что Узбекистан сумел практически без ущерба преодолеть экономический кризис, охвативший все страны мира. Я твердо верю, что Узбекистан, который избрал собственный путь развития, будет процветать и в будущем.

**Асни Хардиана бин АВАЛЛУДДИН, заместитель менеджера Эксимбанка Малайзии:**

- Хотя это мой первый визит в Узбекистан, я хорошо знаю, что банковско-финансовая сфера вашей страны динамично развивается. Это способствует смягчению в Узбекистане последствий глобального финансового кризиса, достижению высоких экономических показателей в стране. Сегодня Узбекистан, занимающий лидирующие позиции в Азиатском регионе, может служить примером для многих стран мира.

**Тала ГОВИНДА, исполнительный директор Азиатского банка развития по Брунею, Малайзии, Мьянме, Непалу, Сингапуру и Таиланду:**

- Основной фактор последовательного развития взаимоотношений между вашей страной и АБР заключается в том, что обе стороны заинтересованы в них.

Экономика Узбекистана развивается ускоренными темпами и добивается высоких результатов. Ваша страна сумела за короткий период занять достойное место в международном сообществе. Высокий политический авторитет и экономический потенциал Узбекистана получили широкое признание в мире. Необходимо отметить, что в Узбекистане созданы все условия для развития малого бизнеса и частного предпринимательства. Все это является практическим проявлением мер, направленных на либерализацию экономики.

**Записали Нодира МАНЗУРОВА, Мадина УМАРОВА, Ирода УМАРОВА, корр. УзА.**

# РАССМОТРЕНЫ ИТОГИ ДЕЯТЕЛЬНОСТИ БАНКОВСКОЙ СИСТЕМЫ И ВЫСШЕГО ОРГАНА ФИНАНСОВОГО КОНТРОЛЯ СТРАНЫ

Приняты меры для реализации решений Сената Олий Мажлиса по итогам заслушивания отчетов о деятельности Центрального банка Республики Узбекистан за предыдущие годы в вопросах совершенствования нормативно-правовой базы банковско-финансовой системы.

В ходе обсуждения отчета на заседании была подчеркнута необходимость дальнейшего совершенствования работы Центрального банка Республики Узбекистан по правовому обеспечению обмена кредитной информацией, увеличения объемов долгосрочных банковских инвестиций и кредитов, направленных на модернизацию, техническое и технологическое перевооружение предприятий, финансового оздоровления экономически несостоятельных предприятий и повышения их экспортного потенциала, а также расширения масштабов финансовой поддержки субъектов малого бизнеса и частного предпринимательства.

В тот же день на заседании данного Комитета рассмотрен отчет о деятельности Счетной палаты Республики Узбекистан за 2009 год.

В отчете заместителя председателя Счетной палаты Республики Узбекистан К.Акмалова о деятельности Счетной палаты Республики Узбекистан в 2009 году отмечалось, что в отчетном году Счетной палатой проведено 47 контрольных мероприятий в различных министерствах и ведомствах по 14 основным направлениям.

В частности, проведены внешний аудит и оценка отчета об исполнении Государственного бюджета Республики Узбекистан за 2008 год, осуществлена экспертиза проекта Государственного бюджета Республики Узбекистан на 2010 год.

Счетной палатой установлен жесткий контроль за целевым и эффективным расходованием средств Государственного бюджета Республики Узбекистан. На крупных предприятиях промышленности страны изучена результативность принимаемых мер по снижению и смягчению последствий мирового финансово-экономического кризиса, а также проверено состояние целевого и эффективного использования коммерческими банками выделенных государством средств.

Также отмечено, что по фактам, имеющим признаки состава преступления, выявленным в ходе проверок, правоохранительными органами возбуждены уголовные дела, в отношении виновных должностных лиц приняты соответствующие меры. По предписаниям Счетной палаты проверенными ведомствами и организациями разработаны мероприятия по устранению всех выявленных недостатков.

В ходе обсуждения отчета сенаторы высказали свои предложения и рекомендации, направленные на усиление и повышение эффективности контрольных мероприятий Счетной палаты.

По результатам рассмотренных отчетов Комитет принял соответствующие решения.

В работе заседания участвовали сенаторы, ответственные работники Аппарата Президента и Кабинета Министров Республики Узбекистан, члены правления Центрального банка Республики Узбекистан, председатели правлений коммерческих банков, ответственные работники Счетной палаты, а также представители заинтересованных министерств, ведомств, хокимиятов, руководители соответствующих предприятий, организаций и учреждений, эксперты, аналитики, а также представители средств массовой информации.

**УзА.**

(Окончание. Начало на 1-й стр.)

# РЕЗУЛЬТАТЫ ПЕРВОГО КВАРТАЛА И ОЧЕРЕДНЫЕ ЗАДАЧИ

Последовательно обеспечивается защита законных интересов предпринимателей. Удовлетворено более 3,3 тысячи исковых заявлений, внесенных в суды органами юстиции в целях защиты прав человека, субъектов предпринимательства, зарубежных инвесторов и упорядочения договорно-правовых отношений. Также в судах были приняты положительные решения в интересах фермерских хозяйств почти по тысяче исковых заявлений.

Обеспечено исполнение почти 60 процентов исполнительных документов, находящихся в производстве Департамента по исполнению судебных решений, материально-техническому и финансовому обеспечению деятельности судов.

По результатам представлений, предупреждений и указаний, внесенных в соответствующие ведомства органами юстиции в целях устранения фактов правонарушений, выявленных в ходе проведенных проверок, 1633 виновных лица привлечены к дисциплинарной, 268 – к административной, 5 – к уголовной ответственности.

На заседании коллегии были даны конкретные указания по обеспечению выполнения задач, намеченных в Государственной программе "Год гармонично развитого поколения", принятию решительных мер в целях предотвращения незаконного вмешательства в деятельность предпринимателей, повышения эффективности исполнения судебных актов и актов иных органов, контроля за соблюдением негосударственными некоммерческими организациями законодательных документов, дальнейшего усиления координации деятельности органов нотариата, загса на местах. Намечены задачи по повышению ответственности руководителей территориальных органов и учреждений юстиции, дальнейшему совершенствованию пропагандистских мероприятий.

**Н. АБДУРАИМОВА, корр.УзА.**

(Окончание. Начало на 1-й стр.)

*Бизнес малый - польза большая*

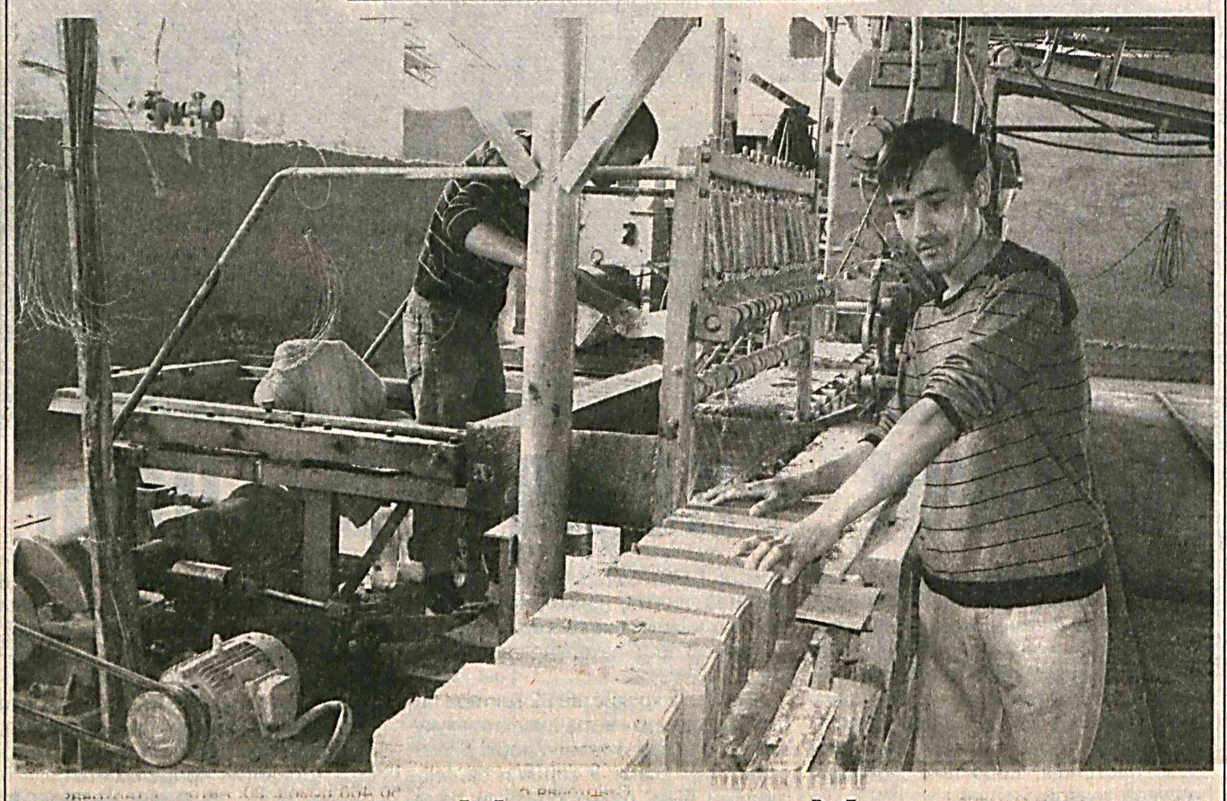

# ПОСТРОЙ СВОЙ ДОМ

Шестьсот тысяч штук кирпичей в месяц - на такую производственную мощность вышло расположенное на территории сельского схода граждан «Узар» Ахангаранского района ООО «Голден керамика», спрос на продукцию предприятия растет с каждым днем.

На 15 гектарах земли буквально за считанные месяцы выросло современное производство, на котором трудятся 70 работников.

- Прежде чем строить завод, мы тщательно изучили рынок, - рассказывает руководитель общества с ограниченной ответственностью Миржасур Юсупов. - Анализ показал: спрос на качественные стройматериалы по приемлемым ценам стабильно высок и в будущем будет только расти. В коммерческом банке «Ипак йули» нами был взят кредит в 500 млн. сумов, и дело пошло. Построили печи для обжига, предварительно опробовав несколько видов глины. Сырье для кирпича - самое главное, ошибешься с выбором, кирпич получится хрупким. Приобрели производственную линию, где вся производственная цепочка рассчитана буквально по минутам. Но выпускать стандартный по размеру кирпич мы не стали, решили рискнуть и освоить выпуск более крупных кирпичей. Они очень удобны при строительстве жилых домов и офисов. Кирпичей тратится куда меньше, кладка получается более ровной - выгода очевидна.

Рисковали бизнесмены не напрасно, большие кирпичи оценили и строительные компании, и индивидуальные застройщики. Заказы на очередную партию поступают один за другим. В ООО «Голден керамика» собираются расширять производство и взять еще один кредит. Большая стройка начинается с одного кирпичика. Строим свой дом сами.

**Сергей МИХАЙЛОВ.**

**На снимках: в производственных помещениях ООО «Голден керамика».**

**Фото Еркебоя БАТЫРОВА.**

*Ярмарка труда*

# ДЕЛО ПО ДУШЕ НАЙДЕТСЯ КАЖДОМУ

***В связи с Годом гармонично развитого поколения хокимият Куйичирчиксого района совместно с Центром занятости и социальной защиты населения, прокуратурой, районными отделениями общественного движения молодежи «Камолот» и фонда «Махалла» организовали ярмарку труда.***

На ней свои свободные рабочие места представили районные организации по обеспечению населения газом и электроэнергией, Центр государственного санитарно-эпидемиологического надзора и медицинское объединение, фермерские хозяйства, предприятие «Дайшн мега текст», районный хлопкоочистительный завод и другие.

Из 130 молодых людей, пришедших на ярмарку, 70 человек получили направление на работу, а 60 - необходимую консультацию. Кроме того, 112 выпускников агропромышленного, агроэкономического, строительного колледжей и колледжа жилищного и коммунального хозяйства заключили договоры с организациями и предприятиями о предстоящей работе.

**Соб. инф.**

## СООБЩЕНИЕ ЦЕНТРАЛЬНОГО БАНКА РЕСПУБЛИКИ УЗБЕКИСТАН

**Центральный банк Республики Узбекистан установил с 4 мая 2010 года следующие курсы иностранных валют к суму для ведения бухгалтерского учета, статистической и иной отчетности по валютным операциям, а также исчисления таможенных и других обязательных платежей *):**

| | |
|---|---|
| 1 австралийский доллар | 1449,18 |
| 1 английский фунт стерлингов | 2391,98 |
| 1 датская крона | 278,72 |
| 1 дирхам ОАЭ | 427,26 |
| 1 доллар США | 1569,23 |
| 1 канадский доллар | 1542,39 |
| 1 китайский юань | 269,42 |
| 1 малайзийский рингит | 489,16 |
| 1 СДР | 2371,29 |
| 1 турецкая лира | 1055,51 |
| 1 швейцарский франк | 1447,76 |
| 1 евро | 2083,78 |
| 1 российский рубль | 53,83 |
| 1 украинская гривна | 197,99 |

***) Курсы установлены без обязательств Центрального банка Республики Узбекистан покупать или продавать валюты по данному курсу.**

*Постановление и его исполнение*

# Менеджмент качества: УВЕЛИЧИВАЕТСЯ ОБЪЕМ ЭКСПОРТА

Большая часть предприятий с сертифицированной системой качества приходится на долю машиностроения, нефтегазовой отрасли. При этом лидирующие позиции занимают город Ташкент, Ташкентская и Самаркандская области. Самое главное, в Узбекистане процесс роста сертифицированных предприятий имеет самые высокие темпы по сравнению с другими государствами Центральноазиатского региона.

Для успешного выполнения требований систем стандартизации, метрологии, сертификации и внедрения систем управления качеством необходимо, чтобы в сфере работали квалифицированные специалисты. Подготовка соответствующих кадров осуществляется совместно с Министерством высшего и среднего специального образования Республики Узбекистан. В 2003-2004 годах в Ташкентском государственном техническом университете, Ташкентском химико-технологическом институте, Ташкентском государственном аграрном университете было подготовлено около четырехсот специалистов. Учитывая сегодняшние темпы роста экономики, принимаются необходимые меры по подготовке дополнительных кадров и в других высших учебных заведениях.

В целях разработки, внедрения, сертификации систем управления качеством, а также организации непосредственного обучения специалистов на местах ведется целенаправленная подготовка национальных экспертов-аудиторов. На сегодняшний день в государственный реестр внесены более 250 экспертов-аудиторов, 32 из которых - в области систем управления качеством. Большинство из них являются экспертами международного уровня. С целью совершенствования выдачи сертификата системам качества в Национальной системе зарегистрированы 19 органов по сертификации систем управления качеством.

В успешной деятельности специалистов сферы важную роль играют нормативные документы, касающиеся производства качественной продукции, и испытательная база. Поэтому национальное законодательство в этом направлении постоянно совершенствуется. Кроме того, наряду с модернизацией испытательной базы оптимизируются и проводимые испытания. Это способствует снижению себестоимости производимой продукции. Организованы химико-биологическая лаборатория по испытанию продуктов питания и косметических средств на основе международных методов и стандартов, а также современная экспериментальная лаборатория по проверке спортивного инвентаря, снаряжения и оборудования. Испытательная база обеспечена более чем 20 единицами новейшего оборудования. Применяется самый точный среди стран нашего региона национальный первичный эталон расходования и количества массы и жидкости.

Подобные меры способствуют дальнейшему развитию рынка продукции и услуг, экспортного потенциала экономики нашей страны. Ярким тому подтверждением является рост объема экспорта Узбекистана в первом квартале нынешнего года на 22,1 процента.

**УзА.**

(Окончание. Начало на 1-й стр.)

*О чем говорят*

# ФЕРМЕР И ЕГО «МАЛЕНЬКИЙ» БИЗНЕС

Организованная преступность в Таджикистане - это вовсе не сюжет для фильма в стиле «экшн», а просто-напросто обыденное явление. Все граждане самой независимой в мире республики, без использования справочника «Who is who?», прекрасно знают своих «героев» точно так же, как и работники правоохранительных органов страны. Тем не менее хотелось бы напомнить некоторые имена, стяжавшие большую популярность в определенных кругах.

В частности, одним из крупных наркоторговцев является 55-летний уроженец Истаравшанского района Согдийской области страны Бахром Аюбжонов. В настоящее время «мирный фермер» занимается переправкой сельскохозяйственной продукции из Таджикистана на территорию РФ на грузовых автомобилях, в которых по «непонятным причинам» периодически вместе с продуктами питания перевозятся крупные партии наркотиков. Основными поставщиками Б. Аюбжонову наркотических средств являются жители Кулябского района.

Следует отметить, что деятельность Б. Аюбжонова, в свою очередь, поддерживается «незапятнанными коррупцией» сотрудниками правоохранительных органов Таджикистана. Одним из них является сын генерального прокурора страны Бобожона Бобохонова - Иброхим, занимающий должность прокурора Пенжикентского района Согдийской области. И. Бобохонов вместе с сотрудниками таможенной службы области, если не в открытую содействует Б. Аюбжонову в незаконной переправке наркотиков из Согдийской области на территорию Баткенской области Кыргызстана, то во всяком случае старается не замечать слишком уж очевидного, за что получает крупные денежные вознаграждения.

Б. Аюбжонов также располагает связями среди сотрудников пограничной службы Согдийской области. В частности, в текущем году сотрудниками пограничных служб УГКНБ Таджикистана по области было задержано несколько направляющихся в Кыргызстан грузовых автомобилей с сельхозпродуктами, которые принадлежали Б. Аюбжонову. Кроме сельхозпродуктов (какой смысл их задерживать?) там было и нечто другое, что могло заинтересовать эти органы. Однако спустя некоторое время при содействии Б. Аюбжонова автомобили с грузом были отпущены. «Фермер» Б. Аюбжонов также владеет несколькими торговыми точками в Худжанде, где продает текстильные изделия, завозимые из Ирана вполне официально. Что он завозит по другим «каналам», не мешало бы уточнить, но, пожалуй, это связано с большим риском для особо любопытных.

**Сухроб ШАФОАТОВ, tajmigrant. com**

*2010 год - Год гармонично развитого поколения*

# И В УЧЕБЕ МОЛОДЦЫ, И РУКОДЕЛЬНИЦЫ

***Что можно сделать из мотка ниток и стеклянных бусинок? Простые украшения. Вовсе нет, если приложить фантазию, получится великолепная по дизайнерскому исполнению бижутерия, различные сувениры и даже игрушки. Все это и многое другое можно было увидеть в Бекабадском профессиональном строительном колледже, где прошел городской этап конкурса одаренных девушек, учащихся школ, лицеев и колледжей.***

Девчонки постарались - публику встречала выставка национального и современного платья, сшитого с использованием всевозможных декоративных вставок. Многие девушки увлекаются моделированием одежды, предлагая удобные, практичные и стильные молодежные наряды, униформу для различных служб и рабочие комбинезоны. Участницы с удовольствием и со знанием дела говорят о материалах, которые использовали при шитье, делятся идеями о будущих проектах. У них действительно золотые руки. Рядом расположились стенды с картинами, к слову, многие из них по мастерству исполнения не уступают работам хороших художников.

Затем, уже со сцены, девушки рассказали о себе, своей учебе, планах продолжить образование, доказывая перспективность той или иной специальности. Есть и те, кто хочет открыть частное предприятие, наладить производство. Пусть в начале это будет совсем небольшой бизнес, но ведь все начинается с малого. Конкурсантки продемонстрировали и другие свои способности: пели, танцевали, играли на дутаре, декламировали стихи собственного сочинения. Зрители аплодировали отлично срежиссированной театральной сценке и зажигательным народным танцам.

- Я давно хотела поучаствовать в подобном конкурсе и рада, что прошла отборочные туры, - делится своими впечатлениями учащаяся профессионального колледжа искусств Эльвина Коргина. - Конечно, немного волновалась, все-таки городской этап, вокруг столько талантливой молодежи. Не ожидала, что жюри отдаст мне первое место в номинации «Искусство». Главное - верить в себя и идти к своей цели.

Добавим, Эльвина хорошо рисует, ее картины - гармония света и полутонов. Преподаватели отмечают способности девушки к рисованию, ее желание постоянно совершенствовать свое мастерство.

Участницы конкурса получили призы, победители вдобавок к подаркам - направление на областной финал. У них все получится!

**Валерий СЕРГЕЕВ.**

**На снимках: во время проходившего в Бекабаде конкурса одаренных девушек.**

**Фото Еркебоя БАТЫРОВА.**

*Клуб «Содружество»*

***В какой цвет раскрасить весенний сад, а небо на заре? Полет фантазии ничем не ограничен - пробуй, эксперементируй.***

# ВЕСНА ВО ВСЕХ КРАСКАХ

В женском клубе «Содружество» при хокимияте Ташкентской области прошел конкурс детских рисунков, посвященный весне и весенним праздникам, участие в котором приняли юные художники из Чирчика, Ташкентского, Чиназского и Кибрайского районов, а также ученики ирано-афганского класса школы при Посольстве Ирана в нашей стране.

На столах листы бумаги, карандаши, акварельные краски, дети быстро освоились и взялись за дело. Для начала - легкий карандашный набросок. Воплотить задуманное в рисунок, подобрать краски, выдержать стиль помогает член Академии художеств Узбекистана Гульзор Султанова.

- Одна из основных целей подобных конкурсов - способствовать гармоничному развитию детей, воспитывать любовь и уважение к национальным традициям, толерантное отношение к культуре других народов, - говорит руководитель клуба «Содружество» Альбина Белевич. - Мы хотим, чтобы дети из разных стран посредством рисунка выразили свои мысли, свои чувства. Мир один для всех.

Членам жюри - супруге Чрезвычайного и Полномочного Посла Ирана Мунире Кешаварзаде, супруге Чрезвычайного и Полномочного Посла Беларуси Елене Свенторжецкой и супруге Чрезвычайного и Полномочного Посла Грузии Хатуне Хомерики пришлось нелегко. Каждый рисунок необычный - яркий и образный, с деталями и схематичный, но каждый из них, как маленький рассказ о мечтах начинающих художников. Все ребята получили призы. Это только их первые шаги в рисовании. Учитесь дальше, вы - талантливы.

**Марат ИЗМАЙЛОВ.**

# СДЕЛАНО ДЕТСКИМИ РУКАМИ

В рамках Государственной программы «Год гармонично развитого поколения» областные управления противопожарной безопасности и народного образования проводят в общеобразовательных школах городов и районов смотры-конкурсы рисунков учащихся, посвященных причинам, вызывающим пожары, и мерам по их предупреждению.

Главная цель смотра-конкурса - пропаганда среди учащихся начальных классов правил пожарной безопасности, предотвращение трагических случаев на пожарах, улучшение работы в этом направлении.

Такое мероприятие прошло и в общеобразовательной школе № 7 Ташкентского района. В нем участвовало свыше 300 учащихся 1-4 классов. Из выполненных ребятами рисунков выбрано 70 самых лучших, и они представлены на выставке в школьном дворе. Одновременно с ними здесь демонстрировались натюрморты, портреты, предметы прикладного искусства и украшения, изготовленные учениками.

По итогам конкурса первое место присудили первокласснику Хуснидину Нуриддинову, второе - ученице второго класса Сожиде Азимовой и третье - ученице третьего класса Турсуной Рахимджоновой.

**Хуррият МУМИНОВА.**

# ФАКТОР ДУХОВНОГО РОСТА

***В Национальном университете Узбекистана имени Мирзо Улугбека состоялась республиканская научно-практическая конференция на тему "Формирование гармонично развитого поколения – фактор духовного роста", организованная в сотрудничестве с Министерством высшего и среднего специального образования.***

В ней приняли участие депутаты Законодательной палаты Олий Мажлиса Республики Узбекистан, руководители системы высшего образования, профессора, преподаватели и студенты.

Заместитель Спикера Законодательной палаты Олий Мажлиса И.Саифназаров, ректор Национального университета Узбекистана Г.Мухамедов и другие отметили, что обеспечение прав и интересов молодежи, создание всех необходимых условий и возможностей для ее глубокого образования, укрепления здоровья и овладения профессией является одним из важнейших направлений политики, проводимой главой государства Исламом Каримовым. Важной правовой основой воспитания гармонично развитого поколения, повышения его духовности служат принятые в этом направлении законы, указы и программы.

В Национальном университете Узбекистана наряду с подготовкой квалифицированных специалистов для всех сфер жизнедеятельности общества особое внимание уделяется развитию научных школ по точным и социально-гуманитарным наукам, обеспечению интеграции образования, науки и производства, дальнейшему совершенствованию учебных программ.

В ходе мероприятия были заслушаны и обсуждены доклады по таким темам, как значение высшего образования в развитии творческо-интеллектуального потенциала молодежи, влияние процессов глобализации на воспитание высокодуховной личности, роль национальных ценностей в воспитании гармонично развитого поколения.

**УзА.**

***В Постановлении Президента Республики Узбекистан Ислама Каримова «О Государственной программе «Год гармонично развитого поколения» от 27 января 2010 года особое внимание уделяется воспитанию здорового подрастающего поколения, выявлению творческого и интеллектуального потенциала молодежи.***

# СОСТЯЗАНИЕ ЗНАТОКОВ ПРАВА

Конкурс «Знатоки права», проводимый по инициативе Министерства юстиции Республики Узбекистан, направлен на повышение правовых знаний и навыков юношей и девушек, вступающих в самостоятельную жизнь.

В конкурсе, проведенном при сотрудничестве Министерства высшего и среднего специального образования и фонда «Форум культуры и искусства Узбекистана», участвовали учащиеся всех лицеев и колледжей страны.

Его финальный этап состоялся в городе Карши. В нем силами мерились команды, победившие в региональных отборочных этапах. Главный приз завоевали представители Кашкадарьинской и Наманганской областей, у команды Ташкентской области - второе место.

**УзА.**

# ВРЕМЯ: ДЕНЬ ЗА ДНЕМ

## ВЕРНОСТЬ ЭКОНОМИЧЕСКИХ ПОДХОДОВ УЗБЕКИСТАНА

Издающаяся в Саудовской Аравии 120-тысячным тиражом газета «Аль-Иктисадия» опубликовала статью «Стабильное развитие подтверждает правильность экономических подходов Узбекистана». Ее авторы, размышляя о результативности мер, осуществляемых в нашей стране в рамках Антикризисной программы, отмечают их направленность на решение двух ключевых задач - создание новых рабочих мест и дальнейшее повышение уровня жизни населения. Газета приводит цифры: за прошедший год в Узбекистане создано 940 тысяч новых рабочих мест, из которых 500 тысяч - в сельской местности. Успехи страны в реализации антикризисных мер получили признание со стороны международных финансовых и экономических институтов - Всемирного банка, Азиатского банка развития и ряда других.

## ЭКОЛОГИЧЕСКАЯ КАТАСТРОФА В МЕКСИКАНСКОМ ЗАЛИВЕ

Последствия пожара на нефтедобывающей платформе компании «Бритиш петролеум» в Мексикансом заливе, произошедшего 22 апреля, грозят перерасти в экологическую катастрофу для всего юго-восточного побережья США. Поврежденная на большой глубине нить нефтепровода ежесуточно выбрасывает в залив около 100 тысяч баррелей нефти и кратно увеличивает площадь загрязненной поверхности воды. Установленные вокруг нефтяного пятна боновые заграждения из-за шторма оказались неэффективными. Нефтяное пятно неукротимо движется к побережью американских штатов Алабама, Луизиана, Флорида и Миссисипи. Здесь уже из-за загрязнения воды полностью прекращена добыча морепродуктов. Президент США Барак Обама назвал разлив нефти в Мексиканском заливе бедствием национального масштаба. По мнению специалистов, для локализации утечки нефти понадобится не менее 2-3 месяцев.

## СПАСАТЕЛЬНЫЙ КРУГ ДЛЯ ГРЕЦИИ

Европейский союз и Международный валютный фонд объявили о выделении Греции, финансовая система которой сильнее других на континенте пострадала от мирового экономического кризиса и угрожает стабильности единой европейской валюты, 110 млрд. евро до конца 2012 года. Из этой суммы 80 млрд. евро предоставят Греции страны еврозоны с условием, что в этой стране на несколько лет будут заморожены зарплаты и пенсии, увеличены налоги, повышены акцизы на спиртное, табачные изделия и бензин и прекратится прием на работу чиновников, а также повысится пенсионный возраст. Население Греции активно выступает против этих мер, устраивая демонстрации, забастовки и погромы.

## В КИТАЕ УЧАСТИЛИСЬ НАПАДЕНИЯ НА ДЕТЕЙ

В китайской провинции Цзяньсу вооруженный ножом мужчина напал на сотрудников и воспитанников детского сада.Преступник ранил 28 детей и троих взрослых, в том числе и охранника. Подозреваемый в нападении арестован. Сутками раньше по меньшей мере 18 детей получили ранения в результате нападения, совершенного в городе Лэйчжоу провинции Гуандун. На прошлой неделе был приведен в исполнение смертный приговор, вынесенный бывшему врачу, за аналогичное преступление, совершенное в марте. Тогда мужчина после ссоры с подругой напал на школьников с кинжалом. От ранений скончались восемь человек.

## ХОЛЕРА В ЗАМБИИ

Эпидемия холеры разразилась в Замбии. Здесь, начиная с марта, более 130 человек умерли и около пяти тысяч заболели, сообщает агентство Ассошиэйтед Пресс со ссылкой на организацию «Врачи без границ». Руководитель отделения этой организации в Замбии Люка Аренда заявил, что нынешняя эпидемия стала самой мощной вспышкой холеры в стране за последнее десятилетие. Основной ее причиной являются наводнения в столице государства Лусаке, вызванные проливными дождями. Мелкие колодцы, главные источники воды для жителей города, оказались зараженными бактериями холеры.

**(По материалам средств массовой информации).**


**ЗАО «РЕСПУБЛИКАНСКАЯ БИРЖА НЕДВИЖИМОСТИ» приглашает Вас на открытые аукционные торги на повышение!**

**На аукционные торги судоисполнителями Ташкентского района повторно выставляются следующие автомототранспортные средства:**

**I. Автотранспорт, хранящийся в Ташкентском р-не, склад ООО "Матлуботсавдо":** 1. Автотранспорт марки "Авиа А-31", г/н 11Y2641, 1988 года выпуска (исполнительные док. 04.06.09 г., №1695/2009). Стартовая стоимость - 3 381 788 сумов. 2. Автотранспорт марки "ГАЗ-69", г/н 11Т5344, 1961 года выпуска (исполнительные док. 11.06.09 г., №5-314/2009). Стартовая стоимость - 698 467 сумов. 3. Автотранспорт марки "ГАЗ-24", г/н 10А0582, 1974 года выпуска (исполнительные док. 20.05.09 г., №4003). Стартовая стоимость - 1 105 650,90 сума. 4. Автотранспорт марки "ГАЗ-24", г/н 30R7630, 1978 года выпуска (исполнительные док. 20.05.09 г., 1478-2009). Стартовая стоимость - 509 467,50 сума. 5. Автотранспорт марки "УАЗ-3303", г/н 11Х9709, 1989 года выпуска (исполнительные док. 11.05.09 г., №9281). Стартовая стоимость - 1 046 933 сума. 6. Автотранспорт марки "УАЗ-33970", г/н 11М0768, 1996 года выпуска (исполнительные док. 07.05.09 г., №1355). Стартовая стоимость - 1 097 701 сум. 7. Автотранспорт марки "УАЗ-451", г/н 11R0403, 1977 года выпуска (исполнительные док. 08.04.09 г., №7289). Стартовая стоимость - 983 814 сумов. 8. Автотранспорт марки "УАЗ-31512", г/н 11Q2538, 1988 года выпуска (исполнительные док. 11.03.09 г., №6530). Стартовая стоимость - 321 141 сум. 9. Автотранспорт марки "УАЗ-452", г/н 11U4315, 1976 года выпуска (исполнительные док. 11.03.09 г., №6529). Стартовая стоимость - 2 059 822 сума. 10. Автотранспорт марки "УАЗ-396201", г/н 30С8069, 1986 года выпуска (исполнительные док. 02.04.09 г., №7056). Стартовая стоимость - 3 360 324 сума. 11. Автотранспорт марки "УАЗ-3151201", г/н11Е3656, 1990 года выпуска (исполнительные док. 26.01.2010 г., №5970). Стартовая стоимость - 1 095 305 сумов. 12. Автотранспорт марки "УАЗ-452", г/н 30S5374, 1984 года выпуска (исполнительные док. 10.02.09 г., №5980) Стартовая стоимость - 2 219 990 сумов. 13. Автотранспорт марки "ВАЗ-21063", г/н 11S6525, 1989 года выпуска (исполнительные док. 27.01.09 г., №4134) Стартовая стоимость - 2 576 183 сума.

**II. Автотранспорт, хранящийся в Ташкентском р-не, склад ООО "Бурхон-Савдо":** 14. Автотранспорт марки "ИЖ-2125", г/н 11Т0899, 1988 года выпуска (исполнительные док. 08.06.09 г.) Стартовая стоимость - 903 119 сумов. 15. Автотранспорт марки "ГАЗ-24", г/н 11N1980, 1977 года выпуска (исполнительные док. 08.08.09 г., №11938). Стартовая стоимость - 997 764 сума. 16. Автотранспорт марки "ГАЗ-24", г/н 11V3980, 1977 года выпуска (исполнительные док. 08.08.09 г., №11939). Стартовая стоимость - 1 161 024 сума. 17. Автотранспорт марки "Пежо-405", г/н В493VCM, 1995 года выпуска (исполнительные док. 02.11.09 г., №14205). Стартовая стоимость - 5 697 232 сума. 18. Автотранспорт марки "ГАЗ-24", г/н 11J4291, 1979 года выпуска (исполнительные док. 03.10.09 г., №13242). Стартовая стоимость - 1 290 027 сумов. 19. Автотранспорт марки "ГАЗ-2401", г/н 01Х687ВА, 1981 года выпуска (исполнительные док. 02.11.09 г., №14201). Стартовая стоимость - 850 468 сумов. 20. Автотранспорт марки "М-2140", г/н 30О5136, 1984 года выпуска (исполнительные док. 26.01.2010 г., №12469). Стартовая стоимость - 490 219 сумов. 21. Автотранспорт марки "УАЗ-452", без г/н, неиз. года выпуска (исполнительные док. 26.01.2010 г., №14088). Стартовая стоимость - 1 116 757 сумов.

**III. Автомототранспорт, хранящийся в Ташкентском р-не, склад ООО "Кўк-терак Матлубот Инвест".** 22. Автотранспорт марки "ИЖ-271501", г/н 10К714АА, 1979 года выпуска (исполнительные док. 15.06.09 г., №1832/2009) Стартовая стоимость - 903 120 сумов. 23. Автотранспорт марки "ЗАЗ-968М", г/н 11Q2742, 1984 года выпуска (исполнительные док. 05.09.09 г., №12626) Стартовая стоимость - 221 570 сумов. 24. Автотранспорт марки "КамАЗ-35320", г/н 11V0039, 1987 года выпуска (исполнительные док. 19.05.09 г., №99-д/2009) Стартовая стоимость - 14 801 892 сума. 25. Мотоцикл, без г/н, неиз. года выпуска (исполнительные док. 26.01.2010 г., №10872) Стартовая стоимость - 231 736 сумов. 26. Автотранспорт марки "ГАЗ-24", г/н 11V0791, 1981 года выпуска (исполнительные док. 20.05.09 г.) Стартовая стоимость - 623 921 сум. 27. Автотранспорт марки "ЗАЗ-968", без г/н, 1986 года выпуска (исполнительные док. 11.05.09 г., №1369) Стартовая стоимость - 288 728 сумов. 28. Автотранспорт марки "ГАЗ-24", г/н 11Т5564, 1988 года выпуска (исполнительные док. 19.05.09 г., №1495-2009) Стартовая стоимость - 770 540 сумов.29. Автотранспорт марки "ГАЗ-24", г/н 11Q2735, 1983 года выпуска (исполнительные док. 25.05.09 г., №1639-2009) Стартовая стоимость - 838 680 сумов. 30. Мотоцикл марки "Урал", без г/н, неиз. года выпуска (исполнительные док. 20.05.09 г., №3972-2009) Стартовая стоимость - 91 481 сум. 31. Автотранспорт марки "ВАЗ-2101", г/н 30М6227, 1986 года выпуска (исполнительные док. 26.01.2010 г., №9871) Стартовая стоимость - 1 687 177 сумов. 32. Автотранспорт марки "ГАЗ-24", г/н 11М9162, 1981 года выпуска (исполнительные док. 25.03.09 г., №6677) Стартовая стоимость - 571 865,40 сума. 33. Автотранспорт марки "УАЗ-469", г/н 11Q5189, 1981 года выпуска (исполнительные док. 27.07.09 г., №11708) Стартовая стоимость - 634 988 сумов. 34. Автотранспорт марки "ВАЗ-2102", г/н 11Y7240, 1973 года выпуска (исполнительные док. 27.07.09 г., №11713) Стартовая стоимость - 1 463 188 сумов. 35. Автотранспорт марки "М-2715 ИЖ", г/н 10J185АА, 1990 года выпуска (исполнительные док. 13.08.09 г., №5807) Стартовая стоимость - 792 179 сумов. 36. Автотранспорт марки "УАЗ-452", без г/н, неиз. года выпуска (исполнительные док. 03.09.09 г., №12583) Стартовая стоимость - 1 164 718 сумов. 37. Автотранспорт марки "ГАЗ-24", г/н 20N6692, 1984 года выпуска (исполнительные док. 10.05.07 г., №1764.) Стартовая стоимость - 291 600 сумов. 38. Автотранспорт марки "УАЗ-469", г/н 11Q2417, 1975 года выпуска (исполнительные док. 06.03.09 г.) Стартовая стоимость - 491 762,70 сума. 39. Автотранспорт марки "УАЗ-3151201", г/н 11W7108, 1987 года выпуска (исполнительные док. 25.03.09 г.) Стартовая стоимость - 1 090 032,30 сума. 40. Автотранспорт марки "ВАЗ-2102", г/н 11О1082, 1977 года выпуска (исполнительные док. 10.04.09 г.) Стартовая стоимость - 524 880 сумов. 41. Автотранспорт марки "УАЗ-452Д", г/н 30І3106, 1984 года выпуска (исполнительные док. 14.10.09 г., №9385.) Стартовая стоимость - 609 552 сума. 42. Автотранспорт марки "ЗАЗ-968", г/н Ж1898ТШ, 1989 года выпуска (исполнительные док. 23.04.09 г.) Стартовая стоимость - 139 921 сум. 43. Автотранспорт марки "УАЗ-3151201", г/н 11Х1022, 1988 года выпуска (исполнительные док. 06.03.09 г.) Стартовая стоимость - 553 540 сумов. 44. Автотранспорт марки "УАЗ-452", г/н 10І2019, 1979 года выпуска (исполнительные док. 13.06.09 г., №5813.) Стартовая стоимость - 524 880 сумов. 45. Автотранспорт марки "ГАЗ-24", г/н 30L4851, 1984 года выпуска (исполнительные док. 23.11.06 г., №4718). Стартовая стоимость - 414 720 сумов. 46. Автотранспорт марки "ЛуАЗ-969", г/н 11S0543, 1983 года выпуска (исполнительные док. 02.11.09 г., №14197) Стартовая стоимость - 618 022 сума. 47. Автотранспорт марки "УАЗ-469", г/н нет, неиз. года выпуска (исполнительные док. 15.12.09 г., №15299) Стартовая стоимость - 667 304 сума. 48. Автотранспорт марки "УАЗ-452Д", г/н 10Y0367, 1978 года выпуска (исполнительные док. 18.12.09 г., № 15409). Стартовая стоимость - 2 653 944 сума. 49. Автотранспорт марки "ВАЗ-2111", г/н 11S5572, 1977 года выпуска (исполнительные док. 20.10.09 г., №13651) Стартовая стоимость - 1 377 287 сумов. 50. Автотранспорт марки "КамАЗ-53212", г/н 30V7200, 1988 года выпуска (исполнительные док. 26.10.09 г., №14105) Стартовая стоимость - 21 449 094 сума. 51. Автотранспорт марки "КамАЗ-53212", г/н 30Y6049, 1979 года выпуска (исполнительные док. 20.10.09 г., №13651) Стартовая стоимость - 18 465 095 сумов. 52. Автотранспорт марки "ГАЗ-24", г/н 30Е4651, 1983 года выпуска (исполнительные док. 06.03.09г, №6460). Стартовая стоимость - 1 504 344 сума. 53. Автотранспорт марки "УАЗ-469", г/н 30Е5083, 1975 года выпуска (исполнительные док. 05.09.09г, №12625). Стартовая стоимость - 729 149 сумов. 54. Автотранспорт марки "ВАЗ-2106", г/н 11S0372, 1984 года выпуска (исполнительные док. 01.04.09 г, №6705). Стартовая стоимость - 1 961 854 сума. 55. Автотранспорт марки "ИЖ-21251", г/н 11Е3604, 1984 года выпуска (исполнительные док. 23.07.09г, №11608). Стартовая стоимость - 1 608 282 сума. 56. Автотранспорт марки "М-2141", г/н 11Y5378, 1990 года выпуска (исполнительные док. 17.02.08г, №7278). Стартовая стоимость - 567 000 сумов. 57. Автотранспорт марки "УАЗ-452", неиз. г/н, 1986 года выпуска (исполнительные док. 26.01.2010г, №13193). Стартовая стоимость - 1 228 632 сума. 58. Автотранспорт марки "ГАЗ-24", г/н 11W1039, 1976 года выпуска (исполнительные док. 10.01.09 г., №3736). Стартовая стоимость - 1 165 301 сум. 59. Автотранспорт марки "ГАЗ-24", г/н 11R0668, 1975 года выпуска (исполнительные док. 17.02.09 г., №6072). Стартовая стоимость - 1 089 268 сумов. 60. Автотранспорт марки "М-412 ИЭ", г/н 11F5332, 1987 года выпуска (исполнительные док. 26.01.2010 г., №11709). Стартовая стоимость - 621 002 сума. 61. Автотранспорт марки "ИЖ-412", г/н 11К5157, 1983 года выпуска (исполнительные док. 05.09.09 г., №12628). Стартовая стоимость - 470 692 сума. 62. Автотранспорт марки "ГАЗ-24", г/н 30І2847, 1984 года выпуска (исполнительные док. 05.09.09 г., №12627). Стартовая стоимость 781 651 сум. 63. Автотранспорт марки "УАЗ-469", г/н 10U5072, неиз. года выпуска (исполнительные док. 12.10.09 г., №13526) Стартовая стоимость - 925 350 сумов. 64. Автотранспорт марки "ГАЗ-2411", г/н 10U6852, 1991 года выпуска (исполнительные док. 03.10.09 г., №13238) Стартовая стоимость - 1 291 362 сума. 65. Автотранспорт марки "ГАЗ-24", г/н 10К3502, 1971 года выпуска (исполнительные док. 17.02.09 г., №6073). Стартовая стоимость - 605 938 сумов.

**IV. Автотранспорт, хранящийся в Ташкентском р-не, склад ООО "Камол-Уматдош":** 66. Автотранспорт марки "КамАЗ-53212", г/н 11В5062, неиз. года выпуска (исполнительные док. 19.02.09 г.) Стартовая стоимость - 23 889 787 сумов. 67. Автотранспорт марки "УАЗ-452А", г/н 11Q0474, 1981 года выпуска (исполнительные док. 25.03.09 г., №6688.) Стартовая стоимость - 3 397 568 сумов. 68. Автотранспорт марки "УАЗ-3301", г/н 10Y4280, 1985 года выпуска (исполнительные док. 06.03.09 г., №6458.) Стартовая стоимость - 1 501 831 сум. 69. Автотранспорт марки "КамАЗ-53212", г/н 11Т4669, 1990 года выпуска (исполнительные док. 01.06.09 г., №9804.) Стартовая стоимость - 17 918 988 сумов. 70. Автотранспорт марки "ГАЗ-24", г/н 11Z7995, 1988 года выпуска (исполнительные док. 17.02.09 г., №6074.) Стартовая стоимость - 1 387 832 сума. 71. Автотранспорт марки "ГАЗ-69", г/н 11О6541, неиз. года выпуска (исполнительные док. 15.05.09 г., №9075). Стартовая стоимость - 642 569 сумов.

**V. Автотранспорт, хранящийся в Ташкентском р-не, склад ООО "Шамсиддин Рахмон Бизнес".** 72. Автотранспорт марки "УАЗ-3151201", г/н 12F0723, неиз. года выпуска (исполнительные док. 18.11.08 г.) Стартовая стоимость - 1 030 600,80 сума. 73. Автотранспорт марки "УАЗ-469", г/н 10І1258, 1984 года выпуска (исполнительные док. 29.04.09 г., №2945.) Стартовая стоимость - 393 660 сумов. 74. Автотранспорт марки "ГАЗ-6631", г/н 11Q7334, 1993 года выпуска (исполнительные док. 13.08.08 г., №5812.) Стартовая стоимость - 2 624 400 сумов. 75. Автотранспорт марки "УАЗ-469Б", г/н 11S4253, 1978 года выпуска (исполнительные док. 02.11.09 г., №14202.) Стартовая стоимость - 739 576 сумов. 76. Автотранспорт марки "М-412", г/н 11І1674, 1985 года выпуска (исполнительные док. 02.11.09 г., №14203.) Стартовая стоимость - 1 014 781 сум. 77. Автотранспорт марки "ГАЗ-24", г/н 01Q432ВА, 1980 года выпуска (исполнительные док. 25.12.09 г., №15529. Место хранения: Ташкентский р-н, склад ООО "Шамситдин Рахмон бизнес"). Стартовая стоимость - 1 730 606 сумов.

**Аукционные торги состоятся 25 мая 2010 года в 11.00.**

С автомототранспортными средствами можно ознакомиться непосредственно на месте в присутствии соответствующих представителей отдела судоисполнителей. Приём заявлений прекращается за один день до проведения аукционных торгов.

Претенденты, желающие участвовать на аукционных торгах согласно залоговому соглашению, заключенному с организатором торгов, должны внести залоговую сумму за каждый объект отдельным платёжным документом в размере не менее 10% от стартовой стоимости на расчетный счет РБН с указанием даты и номера исполнительного документа в платежном документе. Р/с 20210000300571452114 в Сагбонском фле. ОАИКБ «Ипак Йули», МФО 01036, ИНН 200933850. Наш адрес: г. Ташкент, С.-Рахимовский район, ул. М. Уразбаева, д.1-а. Тел: 228-79-52. www.rkmb.uz

**Лицензия: DB 001 №000004**

* Стадион * Стадион * Стадион * Стадион * Стадион * Стадион * Стадион *

# ПОБЕДА УЗБЕКСКИХ СПОРТСМЕНОВ

***На Азиатских отборочных соревнованиях по вольной, греко-римской и женской борьбе, прошедших в столичном спортивном комплексе "Узбекистон", наши соотечественники завоевали четыре путевки на I юношеские Олимпийские игры, которые состоятся нынешним летом в Сингапуре.***

В соревнованиях, организованных Министерством по делам культуры и спорта и Ассоциацией спортивной борьбы Узбекистана при содействии Международной федерации спортивной борьбы (ФИЛА), участвовали более двухсот спортсменов почти из двадцати стран нашего континента, в том числе из Узбекистана, Китая, Республики Корея, Японии, Индии, Ирака, Ирана, Казахстана, Монголии, Пакистана, Катара, Сингапура, Вьетнама, Туркменистана, Таиланда, Кыргызстана и Таджикистана.

Внимание, уделяемое в нашей стране дальнейшей популяризации детского и женского спорта, нашло свое практическое отражение на международном турнире по вольной, греко-римской и женской борьбе среди юниоров, прошедшем в спортивном комплексе "Узбекистон". Двенадцать наших атлетов завоевали три золотые, две серебряные и две бронзовые медали.

Азиатские отборочные соревнования начались с состязаний по греко-римской борьбе. Спортсмены выступали в пяти весовых категориях и боролись за медали и десять путевок на Сингапурскую Олимпиаду. Наш соотечественник Нурбек Хаккулов одержал верх над Абулаем Медеувовым (Казахстан), Ражнишем Пхоугатом (Индия) и Шодибеком Сулеймановым (Кыргызстан), завоевал золотую медаль и Олимпийскую путевку.

Второго направления на Сингапурскую Олимпиаду удостоился Руслан Камилов. Талантливый спортсмен занял первое место, сломив сопротивление представителя Китайского Тайпея Чунг Ю Ванга, Эльдара Дапехова из Казахстана и Жунг Ксеон Чоя из Южной Кореи.

Узбекские спортсмены Бахром Мурадов и Мухаммадисо Ахмадалиев завоевали бронзовые медали в греко-римской борьбе. Первое место заняли Малик Бехруз (Иран), Абунаср Умрзок (Казахстан) и Урматбек Аматов (Кыргызстан).

В состязаниях по женской борьбе Нилуфар Гадоева одержала победу над представительницей Китайского Тайпея Чиа Чанг Ли и Еркамбаяр Давачимег из Монголии, в результате удостоилась второго места и права участвовать в Сингапурской Олимпиаде.

Золотой медалью награждены Миахара Ю, Мурата Канако (Япония), Юань Юань (Китай), Римма Кушкенова (Казахстан).

В состязаниях по вольной борьбе путевку на I юношеские Олимпийские игры завоевал наш соотечественник Диербек Эргашев. Победив Абдулазиза Али (Катар), Салима Ходжаева (Таджикистан) и Шахина Заифтана (Иран), он поднялся на высшую ступень пьедестала.

– Прошедшие в Ташкенте Азиатские отборочные соревнования стали для меня первым престижным международным турниром, и я очень рад, что завоевал золотую медаль и путевку на Олимпиаду, – говорит Диербек Эргашев. – Важным стимулом для наших побед на международной арене являются условия, созданные под руководством Президента страны для проявления потенциала молодежи во всех сферах, в частности в спорте. В ответ на эту заботу постараюсь оправдать оказанное мне доверие на предстоящей Сингапурской Олимпиаде.

Наш соотечественник Муслимбек Абдурашидов, участвовавший в состязаниях по вольной борьбе, награжден серебряной медалью. Золотые медали завоевали Мехран Шайхи из Ирана, Юки Такахаши из Японии, Баходыр Кадыров из Таджикистана и Каньян Сатяварт из Индии.

**Зохир ТАШХОДЖАЕВ, Байрам АЙТМУРАДОВ, корреспонденты УзА.**

***На проходящем в городе Баку чемпионате мира по боксу среди юношей 1992-1993 годов рождения три наших боксера – Захид Хурбаев, Ахмаджон Мамаджанов и Сардор Бегалиев, вышедшие в полуфинал, завоевали путевки на I юношеские Олимпийские игры, которые состоятся 14-26 августа в Сингапуре.***

## ЕЩЕ ТРИ ОЛИМПИЙСКИЕ ПУТЕВКИ

По требованию Международного Олимпийского комитета, чемпионат мира по боксу среди юношей, в котором участвуют 532 спортсмена из ста с лишним стран, является единственным соревнованием, дающим путевку боксерам для участия в Сингапурской Олимпиаде.

В четвертьфинале данного чемпионата, который вошел в решающую стадию, наш соотечественник Ахмаджон Мамаджанов сломил сопротивление Джанибека Алимхана из Казахстана, а в полуфинале – Ислама Далибаева из Кыргызстана. В решающем поединке за титул чемпиона узбекскому боксеру предстоит помериться силами с Давидом Лоуренцио да Кошта (Бразилия).

В четвертьфинале соревнований призер чемпионата Азии Сардор Бегалиев доказал свое превосходство над Сумитом Сангваном из Индии, в полуфинале – над Бураком Аксином из Турции. В поединке за золотую медаль он выйдет на ринг против представителя Кубы Иросвани Дувергер Авилеса.

Обладатель третьей путевки – Захиджон Хурбаев в четвертьфинале одержал верх над Мухаммедом Хаммоудом (Марокко). Однако в следующем этапе наш молодой боксер проиграл представителю хозяев Салмону Ализаде и ограничился лишь бронзовой медалью.

**УзА.**

# «ПАХТАКОР» - НА ПЕРВОМ МЕСТЕ

***После встреч седьмого тура высшей лиги XIX национального чемпионата Узбекистана по футболу ташкентская команда «Пахтакор» набрала 16 очков и стала лидером соревнований.***

Побывав в гостях у ургенчской команды "Хоразм", футболисты "Пахтакора" одержали победу в сложной ситуации. В середине первого тайма был отстранен от игры представитель гостей Артур Геворкян. Однако талантливый нападающий Александр Гейнрих одолел вратаря "Хоразма" и принес своей команде победу со счетом 1:0.

Центральный матч турнира состоялся в Намангане. Занимающий первое место "Навбахор" на глазах у 40 тысяч болельщиков выступил против футболистов команды "Насаф" (Карши). На второй минуте счет открыл Отабек Валиджанов. Однако победа наманганским мастерам кожаного мяча не досталась. На последней минуте матча Камолиддин Мурзаев забил гол в ворота хозяев, сравняв счет – 1:1.

В интересном матче между действующим чемпионом командой "Бунёдкор" (Ташкент ) и "Нефтчи" (Фергана) столичный представитель Сервер Жепаров забил единственный гол и обеспечил победу своей команде со счетом 1:0.

В остальных встречах зафиксированы следующие результаты: "Динамо" (Самарканд) - "Кизилкум" (Зарафшан) – 0:0, "Андижон" (Андижан) - "Локомотив" (Ташкент) – 2:0, "Олмалик" (Алмалык) - "Шуртан" (Гузар) – 1:0, "Машъал" (Мубарек) - "Металлург" (Бекабад) – 1:1.

**УзА.**

***В городах Ташкент и Чирчик проходят Всеармейские игры по военно-прикладным и олимпийским видам спорта. В мероприятии, которое продлится до 7 мая, команды состязаются по военному троеборью, офицерскому троеборью, курашу, многоборью, легкой атлетике, тяжелой атлетике, волейболу, плаванию, настольному теннису и боксу.***

# ИДУТ ВСЕАРМЕЙСКИЕ ИГРЫ

В спортивном комплексе Чирчикского спортивного колледжа олимпийского резерва состоялось открытие игр. В связи с этим здесь собрались представители Министерства обороны Республики Узбекистан, государственных и общественных организаций, военнослужащие, спортсмены.

Первый заместитель министра обороны Республики Узбекистан, начальник Объединенного штаба Вооруженных Сил генерал-майор Б.Тошматов отметил, что под руководством Президента Ислама Каримова уделяется особое внимание всесторонней поддержке молодежи, в том числе военнослужащих, их регулярным занятиям спортом. В результате этой заботы наши спортсмены-армейцы достойно защищают честь Родины, занимая призовые места на международных соревнованиях. Примером тому служат 5 золотых, 2 серебряные и 7 бронзовых медалей, завоеванные нашими спортсменами на четвертых Всемирных военно-спортивных играх в Индии.

В проведенных в спортивном комплексе Министерства обороны Узбекистана одиночных состязаниях по военно-прикладному и вольному плаванию первыми финишную черту пересекли член команды Ташкентского военного округа Д.Карнилов и представитель Самаркандского высшего военного автомобильного командно-инженерного училища Г.Умаров.

Команда Самаркандского высшего военного автомобильного командно-инженерного училища, занявшая первое место в общекомандном зачете по военно-прикладному и вольному плаванию, также сохранила лидерство в прошедших в Чирчикском колледже олимпийского резерва состязаниях по легкой атлетике.

В состязаниях по поднятию тяжестей, прошедших в Чирчикском высшем танковом командно-инженерном училище, военнослужащие выступили в пяти весовых категориях. Первые места заняли Ф.Хамдамов, А.Тураев, Х.Тангриберганов, С.Мирзалиев, А.Рахматуллаев. 34 участника состязаний выполнили нормативные требования кандидата в мастера спорта по пауэрлифтингу.

**УзА.**

*"Универсиада – 2010"*

# АНДИЖАН В ОЖИДАНИИ СТАРТОВ

Все меньше дней остается до открытия предстоящих в Андижане соревнований среди студентов высших учебных заведений "Универсиада – 2010". Подготовка к этому спортивному празднику вступила в решающую фазу.

Внимание, уделяемое под руководством Президента Ислама Каримова воспитанию молодежи, особенно ярко проявляется в работе по развитию спорта.

Универсиада стала настоящей школой закаливания для тысяч молодых спортсменов и студентов. Получившие хорошую закалку на подобных соревнованиях, многие молодые люди сейчас достойно защищают честь Узбекистана на международной спортивной арене.

На 31 объекте города Андижана, где будут проводиться состязания, близится к завершению работа по строительству, реконструкции и капитальному ремонту. Закончен капитальный ремонт и на центральном стадионе, где состоятся церемонии открытия и закрытия "Универсиады – 2010". В результате этот комплекс приобрел совершенно новый облик.

В связи с предстоящим спортивным праздником на городском массиве Шурбулок построена академия футбола с тремя полями. Здесь поклонники этого вида спорта смогут наблюдать проходящие среди студентов матчи.

В процессе подготовки к соревнованиям осуществлен капитальный ремонт стадиона "Навруз", спортивных залов Андижанского государственного университета, медицинского института, педагогического института языков, сельскохозяйственного института, колледжа информационных технологий, студенческих жилых корпусов и столовых, ряда других объектов.

В состязаниях нынешнего года примут участие 1778 студентов высших учебных заведений Республики Каракалпакстан, города Ташкента и областей, около шестисот тренеров и судей. Создаются все условия для встречи и размещения участников соревнований, организации универсиады на высоком уровне, обеспечения безопасности, активного проведения культурно-просветительских мероприятий.

**М. СУЛЕЙМАНОВ, корр. УзА.**

# ШАГИ К ВОЗРОЖДЕНИЮ

***Прошедший в Чирчикском академическом лицее баскетбольный турнир среди подростков 1998-1999 годов рождения, посвященный Дню памяти и почестей, стал одной из первых ласточек в возрождении некогда популярного в городе вида спорта. В соревнованиях, кроме чирчикских команд, выступили гости из Тойтепы, Янгибазара, ташкентской школы № 35. Победила первая команда Чирчика, второе место заняли янгибазарцы, третье - Чирчик-2.***

Главная цель организаторов состязания, как ни странно на первый взгляд для спорта, была не в определении призеров. В 80-х годах прошлого века баскетбол занимал в городе одно из ведущих мест. Юноши становились призерами первенств Узбекистана, обыгрывая сборные области. Ежегодно проводились чемпионаты среди спортклубов промышленных предприятий.

Потом все кануло в Лету. Дошло до того, что в детско-юношеской школе № 1, единственной культивирующей игровые виды в городе, по баскетболу осталась только тренер А. Павловская. Раньше наставников было около десяти. Работала и работает Анна Николаевна напряженно и плодотворно. Ведет три группы разных возрастов, в секцию принимает всех желающих, назависимо от столь важного для баскетбола роста, да и возраста тоже.

- Покажу я парню на дверь, куда ему идти? - Резонно спрашивает Павловская, и сама же отвечает. - Шататься по улицам, потом начать курить, пить. И кто вырастет? Нет уж, лучше пусть занимается в секции.

Воспитанники Анны Николаевны постоянно становятся призерами областных, а то и республиканских турниров. Однако и в спорте один тренер хоть и воин, но поднять вид во всем городе ему не по силам. Положение осложнилось тем, что в Чирчике не сохранились, кроме спортзала «Кимегар», относящегося к ОАО «Maxam Chirhik» зала, в котором можно устраивать полноценные областные и республиканские соревнования.

И вот такой зал построили в академическом лицее. Павловская добилась права проводить в нем секционные занятия, турниры. В нынешние весенние каникулы здесь состоялись областные состязания для подростков, которые в будущем году выступят в республиканском «Умид нихоллари». Чирчикская команда уверенно победила. Соревнования, посвященные Дню памяти и почестей, подтвердили умение ребят владеть мячом. Первые шаги сделаны. Блин не оказался комом, наоборот настроил на бодрый, мажорный лад.

- Положение улучшается, - продолжает рассказывать Анна Николаевна. - С нынешнего года тренерами начали работать мой воспитанник и помощник М. Варкулевич (это его ребята заняли третье место), Л. Рустамов, Е. Малышева (их команды выступили вне конкурса). В основном с девушками занимается О.Куватова. На недавно прошедших в Янгиюле Ташкентских областных соревнованиях девушки из Чирчика победили. Словом, теперь есть тренеры, условия для занятий. Поднимать баскетбол станет легче. Турнир, посвященный Дню памяти и почестей, хотим сделать традиционным.

Конечно, работы невпроворот. Но дорогу осилит идущий. В ближайших планах - организация соревнований среди промышленных предприятий для взрослых. Такие состязания не проводились 18 лет. Они станут еще одним шагом в подъеме баскетбола в Чирчике.

**С. ГАПИЧ.**

реклама

akfa PLAST Exclusive

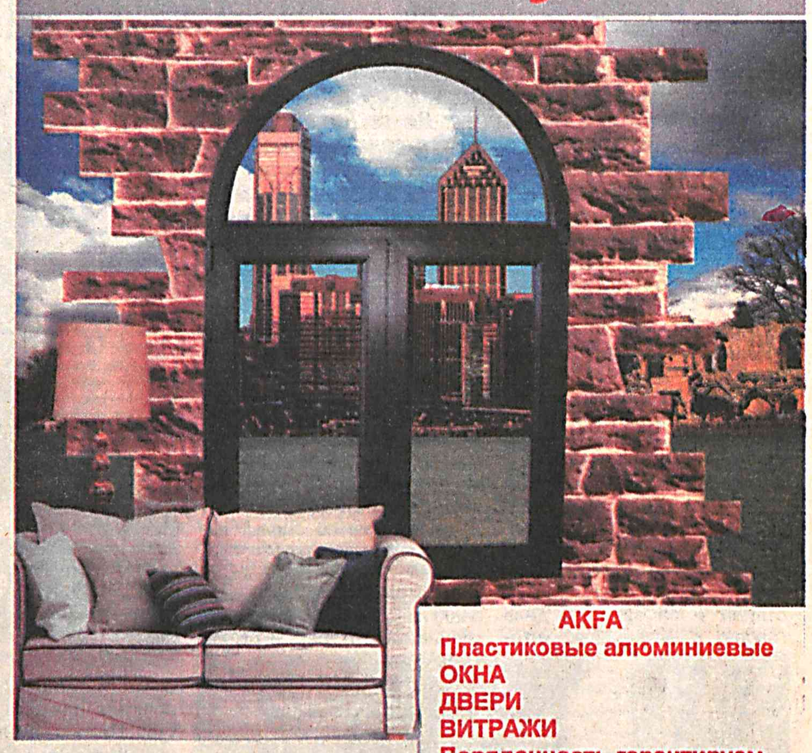

AKFA
Пластиковые алюминиевые
ОКНА
ДВЕРИ
ВИТРАЖИ
Порядочность гарантируем
Установка и замер бесплатно
Цена ниже рыночных

т: 466-33-99

Товар сертифицирован


# УСПЕХ МОЛОДЕЖНОЙ СБОРНОЙ

***Сборная команда Узбекистана, тщательно готовящаяся к чемпионату Азии по футболу среди молодежи, который состоится в октябре нынешнего года в Китае, проводит очередные учебно-тренировочные сборы в Ташкентской области.***

На этот раз Марат Кабаев привлек к занятиям 23 футболиста. В ходе тренировок по физической, технической, тактической и психологической подготовке молодые мастера кожаного мяча со счетом 3:1 победили команду "Олмалик", играющую в высшей лиге национального чемпионата.

С первых минут матча представители молодежной сборной Узбекистана показали нападающую игру. При попытке отразить одну из атак соперника футболисты Алмалыка нарушили правила на своей штрафной площадке. Александр Лупашко точно реализовал назначенный судьей пенальти и открыл счет.

Во втором тайме воспитанники "Бунедкора" - Темурходжа Халиков и Сардор Рашидов - забили по одному голу в ворота "Олмалика". А подопечные Игоря Шквырина сократили разрыв в счете в результате гола Захира Пиримова. За несколько минут до окончания матча в ворота сборной команды был назначен пенальти, который успешно отразил молодой вратарь Акмаль Турсунбаев.

**УзА.**

*Досуг*

# КРОССВОРД

**По горизонтали:** 1. Сестрица Веры и Надежды. 4. Цветочная поза йогов. 8. Испарина. 9. Предназначение оверлока. 10. Борец сумо по габариту. 11. Башня с сигнальными огнями на берегу моря. 12. 0,4047 гектара в Англии. 14. Воспринимаемое слухом физическое явление. 15. Ответ солдата капитану, что команда понята и принята к исполнению. 18. Часть спектакля. 21. Рулоны, прилипшие к стенам. 23. Животное - изображение бога, святого у верующих. 25. Детское прозвище дяди Степы. 26. В некоторых странах почетное звание, наследственное или пожалованное. 27. «Сказка - ложь, да в ней ..., добрым молодцам урок» (посл.) 28. Армянский коньяк.

**По вертикали:** 1. Плетеная обувь из льна. 2. Катя - Алентова, Гоша - ... 3. Собрание коллекционных вин (спец.) 4. Видимый край солнца. 5. Цирковая кличка Каштанки. 6. И «Теремок», и «Колобок», и «Огниво». 7. Мамина наследница. 13. Охотник за фактами. 16. Сельскохозяйственная техника. 17. Злобный цепной пес. 19. Розыгрыш выигрышей в займе, лотерее. 20. Предмет, считаемый суеверными людьми магическим средством против болезней, несчастья. 22. Грубый, неуклюжий человек (прост.) 24. Монастырь ему - дом родной.

**Составила Жаннат ВАЛИЕВА.**

**Ответы на кроссворд, опубликованный 28 апреля**

**По горизонтали:** 7. Набоков. 8. Ветеран. 10. Рада. 11. «Реал». 12. Трефа. 13. Экран. 15. Ранчо. 16. Лепет. 17. Почет. 21. Ахилл. 22. Койот. 23. Чурка. 25. Наив. 27. Омон. 28. Топливо. 29. Ренегат.

**По вертикали:** 1. Тачанка. 2. Роса. 3. Вольт. 4. Медиа. 5. Метр. 6. Саранча. 9. Апекс. 14. Непал. 15. Рачок. 18. Охламон. 19. Керчь. 20. Волопас. 23. Червь. 24. Агнец. 26. Волк. 27. Осел.

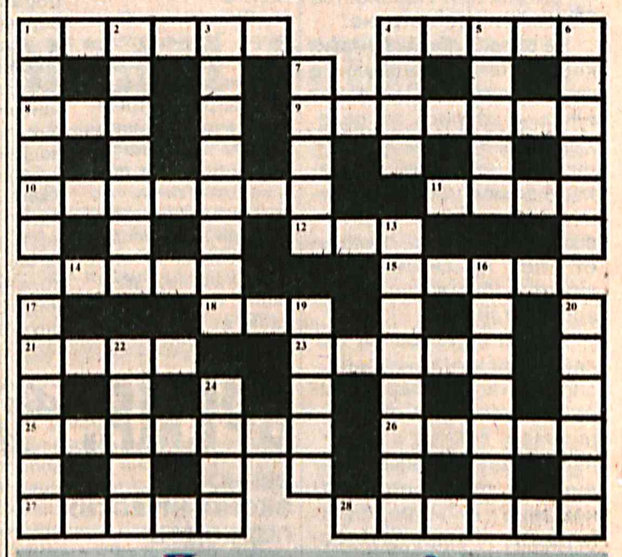

## Прогноз погоды

### НА 5 МАЯ

***По сообщениям Гидрометцентра республики, в Ташкенте переменная облачность, возможен кратковременный дождь. Ветер западный 5-10 м/с. Температура ночью 14-16 тепла, днем 25-27 тепла. В Ташкентской области переменная облачность, в отдельных районах возможен кратковременный дождь, гроза. Ветер западный 7-12 м/с, при грозе с усилением до 15-20 м/с. Температура ночью 12-17 тепла, днем 23-28 тепла. В горных районах республики переменная облачность, в отдельных районах кратковременные дожди, возможны грозы. Ветер западный 7-12 м/с, местами с усилением до 15-20 м/с. Температура ночью 7-12 тепла, днем 17-22 тепла.***


ТАШКЕНТСКАЯ ПРАВДА ТОШКЕНТ ХАКИКАТИ

Учредитель: ХОКИМИЯТ ТАШКЕНТСКОЙ ОБЛАСТИ

Главный редактор Убайдулла АБДУШАХИДОВ

ОТДЕЛЫ: писем — 233-12-83, информации — 233-54-10, рекламы — 233-05-22

Адрес редакции: 100000, Ташкент, ул. Матбуотчилар, 32

Газета зарегистрирована в Управлении по печати и информации Ташкентской области. Регистрационный № 03-002, 18.12.2006 г. Объем — 2 печ. л. Формат — А-2. 1 2 3 4 5

Газета набрана и сверстана в компьютерном центре «Ташкентской правды».

Дежурный Сергей МУТИН

Газета сверстана М. НАСРЕТДИНОВОЙ.

ISSN 2010-9326. Индекс - 207. Заказ Г- 439. Тираж - 3280. Выходит в среду, субботу. Время подписания в печать по графику 20.00. Номер подписан в 19.30

ТИПОГРАФИЯ ИЗДАТЕЛЬСКО-ПОЛИГРАФИЧЕСКОЙ АКЦИОНЕРНОЙ КОМПАНИИ «ШАРК». АДРЕС ПРЕДПРИЯТИЯ: УЛ. БУЮК ТУРОН, ДОМ 41