O'ZBEKISTON RESPUBLIKASI MILLIY KUTUB PALATASI
INV.№

ТАШКЕНТСКАЯ ПРАВДА

12 мая 2010 года СРЕДА ● № 37 (11641)

Издается с февраля 1954 г. ● Областная общественно-политическая газета ● В розницу цена свободная www.th.uz

Аграрный сектор

В условиях мирового финансово-экономического кризиса обеспечение населения качественным продовольствием является приоритетной задачей. На ее решение в нашей области направлены реализуемая Антикризисная программа и принятый в октябре 2008 года Указ Президента страны «О мерах по оптимизации посевных площадей и увеличению производства продовольственных культур».

ДАСТАРХАН СТАНЕТ БОГАЧЕ

Согласно этому документу, ставшему ярким проявлением заботы государства о благосостоянии населения республики, за счет сокращения посевов хлопчатника в сельских районах увеличены площади под выращивание зерна, расширены посевы овощных, масличных и других культур, укрупнены фермерские хозяйства, ставшие за годы независимости основными производителями сельскохозяйственной продукции.

Глубоко продуманные меры способствовали динамичному развитию агропромышленного комплекса региона, объемы производства которого возросли в первом квартале текущего года на 7,2 процента по сравнению с аналогичным периодом прошлого года. Взять, к примеру, картофелеводство. Если прежде отдача каждого картофельного гектара, по данным Госкомстата, составляла в среднем чуть больше 11 тонн, то нынче этот показатель увеличился вдвое, а в отдельных хозяйствах достиг отметки в 30-35 и более тонн.

Как и в каждом деле, здесь определились свои лидеры. Так, по производству семян картофеля, которые прежде завозились из далекой Голландии, лидирующую позицию занимают фермеры Кибрая. Район сегодня обеспечивает посадочным материалом высокоурожайных и болезнестойких сортов большую часть дехканских и фермерских хозяйств не только Ташкентской области, но и других регионов республики, что дает возможность земледельцам экономить средства и в полной мере удовлетворять потребительский спрос населения в этом продукте.

На новый уровень вышло садоводство, мощный импульс развитию которого придало январское 2006 года Постановление Президента страны « О мерах по реформированию плодоовощеводства и виноградарства». Оно открыло большие возможности в части расширения и обновления садов и виноградников, модернизации перерабатывающих предприятий, создания агрофирм, ставших надежными партнерами фермеров.

Предприятия нового типа, которых в области уже насчитывается более 60, освободили земледельцев от обременительных забот, связанных с хранением, реализацией и переработкой выращенного урожая.

В свою очередь подтягиваются к переработке и сами фермеры, создавая на базе своих хозяйств компактные предприятия по выпуску консервов, варенья, соков, мясо-молочной продукции. Широкие возможности для этого, как считает фермер Владимир Муратов из Янгиюльского района, открыла организованная по инициативе главы государства постоянно действующая выставка - продажа технологий и перерабатывающего мини-оборудования «Агроминитех», на которой многие производители сельскохозяйственной продукции приобрели то, что им необходимо для работы.

Концепция дальнейшего развития АПК региона предусматривает увеличение объемов производства продовольствия, расширение его ассортимента, обеспечение сбалансированности между потребительским спросом и предложением на приемлемом для населения ценовом уровне, создание достаточного резерва различного вида продуктов питания. Так что, несмотря на мировой кризис, наши дастарханы не оскудеют.

Шахризода ГУЛОМЖОНОВА.

Наша марка

АЛМАЛЫКСКАЯ МЕДЬ НУЖНА ВСЕМ

Среди подразделений Алмалыкского горно-металлургического комбината медеплавительный завод занимает особое место.

На заводе ежегодно производятся 115 тысяч тонн черновой меди и 147 тысяч тонн катодной меди. Эта продукция используется для внутренних потребностей, а также экспортируется в такие страны, как Россия, Турция, Украина, Греция, Египет, Иран и Китай.

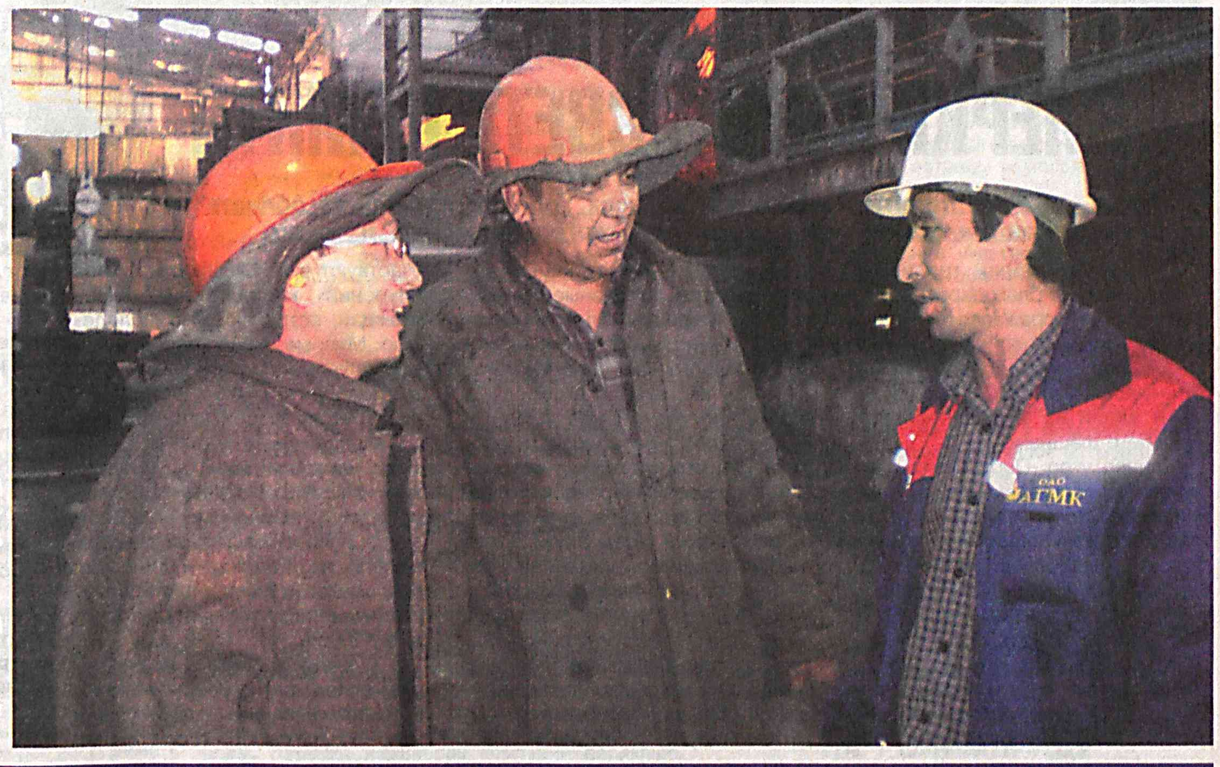

На снимке: (справа налево) мастер Немат Джураев беседует о текущей работе с медеплавильщиками Нишанбаем Холбаевым и Ойбеком Чинташевым.

Фото Собира ЗУФАРОВА.

ВЕЧНО ЗВУЧИТ "АСРЛАР САДОСИ"

В древнем и вечно молодом городе Хива 8-9 мая состоялся фестиваль "Асрлар садоси-2010", организованный по инициативе Фонда «Форум культуры и искусства Узбекистана»

Фестиваль, в третий раз состоявшийся в нашей стране, способствует возрождению и сохранению национальных обычаев и традиций нашего народа, ремесел, народного прикладного искусства, музыки, песен, танцев, фольклора – одним словом, богатого культурного наследия предков, широкой пропаганде его бесценных образцов в стране и за рубежом.

В мероприятии, ставшем своеобразным праздником неповторимой национальной культуры и искусства, приняли участие фольклорно-этнографические ансамбли, театральные коллективы, певцы, бахши, музыканты, танцоры, юмористы, дизайнеры национального костюма, художники, ремесленники, победители и призеры фестиваля, смотров-конкурсов «Янги авлод», «Келажак овози».

По всей территории Ичан-Кала развернулись выставки и торговые ряды, где были широко представлены образцы народного ремесленничества – ювелирные, чеканные и керамические изделия, ковры.

(Окончание на 3-й стр.)

Анализ деятельности областного комитета по охране природы в первом квартале этого года дает основания отметить, что за этот период на территории области не произошло никаких опасных ситуаций, которые бы в высокой степени загрязнили окружающую среду.

БЕРЕЧЬ ОКРУЖАЮЩИЙ МИР – БЕРЕЧЬ ЧЕЛОВЕКА

74 квалифицированных государственных инспектора, прошедших аттестацию в комитете, добросовестно выполняли свои обязанности по всем закрепленным за ними направлениям.

Конечно, мы сосредотачили свою деятельность на принятии соответствующих мер в случаях нарушения законов, касающихся охраны природы, жестко предупреждали должностных лиц, чтобы они впредь не допускали подобных случаев, а также усилили пропагандистскую работу. Был проведен семинар для государственных инспекторов, на которых шла речь об оформлении документов о правонарушениях в соответствии с нормативными актами об административной ответственности, о порядке проведения проверок в хозяйствующих субъектах и ведении книги регистрации проверок, утвержденных Министерством юстиции.

Особенно хороший эффект дают в вопросах обеспечения стабильности экологической ситуации мероприятия, разработанные комитетом совместно с другими контролирующими организациями. Среди наших партнеров имеются такие организации, как Национальная телерадиокомпания, крупные производственные предприятия, органы внутренних дел, органы безопасности дорожного движения, Центр госсанэпиднадзора, Узгоснефтгазинспекция, Промтехнадзор, налоговое и таможенное территориальные управления.

В результате проведенных мероприятий в первом квартале этого года выброс вредных веществ в атмосферу по области по сравнению с соответствующим периодом прошлого года уменьшился на 1,6 тысячи тонн, а также на 2,2 млн. м³ сократился выброс загрязненной воды в открытые водоемы.

(Окончание на 3-й стр.)

НАШ СПОРТСМЕН – НА МЕЖДУНАРОДНОМ ПЬЕДЕСТАЛЕ

Ришад Сабиров, являющийся открытием Универсиады, стал обладателем золотой медали в соревнованиях Гран-при по дзюдо, состоявшихся в Тунисе

В этом престижном турнире, проходившем 7-9 мая текущего года, принимали участие около трехсот пятидесяти дзюдоистов из 49 стран мира. Ришад Сабиров на состязаниях в весовой категории шестьдесят килограммов одержал верх над украинцами Максимом Коротуном, Георгием Зантарая, германцем Тобиасом Энгелмайером и вышел в финал. В заключительной встрече он победил японца Масаки Фукуока и поднялся на высшую ступень пьедестала почета.

Р.Сабиров с 11 лет занимается дзюдо и курашом. Особую роль в его спортивной карьере сыграла Универсиада, которая является высшей ступенью трехступенчатой спортивной системы, созданной по инициативе Президента Ислама Каримова и не имеющей аналогов в мире. В студенческих состязаниях, проходивших в Ташкенте в 2007 году, он завоевал золотую медаль. Признанный специалистами как спортсмен с большим потенциалом, Ришад в том же году занял второе место на чемпионате Азии среди взрослых.

В 2008 году Р.Сабиров стал победителем чемпионата страны и вошел в сборную команду Узбекистана. В Олимпийских играх в Пекине 21-летний Ришад завоевал бронзовую медаль.

– Проводимая в стране работа по гармоничному воспитанию молодого поколения служит залогом успехов узбекских спортсменов на международной арене, – сказал Р.Сабиров. – Благодаря огромному вниманию Президента Ислама Каримова к развитию спорта, его постоянной заботе о молодежи такие простые сельские парни, как я, имеют возможность завоевывать высшие ступени пьедестала почета на престижных международных состязаниях. Важное значение приобретает строительство современных спортивных сооружений во всех регионах нашей страны, даже в самых отдаленных селах, их оснащение спортивным оборудованием, широкомасштабная работа по развитию детского спорта, приобщению к занятиям физической культуры девочек.

В соответствии с Указом Президента Республики Узбекистан за большой вклад, внесенный спортивными достижениями в приумножение престижа и авторитета Родины на международной арене, в 2008 году Р.Сабирову было присвоено почетное звание «Заслуженный спортсмен Республики Узбекистан».

(Окончание на 4-й стр.)

СОВЕРШЕНСТВУЕТСЯ СЛУЖБА СТРАХОВАНИЯ

Под руководством Президента Ислама Каримова реализуются целевые проекты и долгосрочные программы по модернизации сельского хозяйства, техническому обновлению и внедрению современных инновационных технологий.

В этом процессе особое внимание уделяется развитию рыночной инфраструктуры - банковско-финансовой системы, лизинговых, аудиторских, страховых, инжиниринговых и других структур.

Страхование имущества и производимой продукции товаропроизводителей сельскохозяйственной сферы, наличие гарантий возмещения ущерба от различных бедствий играют важную роль в процессе либерализации экономики.

В Постановлениях Президента страны «О мерах по дальнейшему реформированию и развитию рынка страховых услуг» от 10 апреля 2007 года и «О дополнительных мерах по ускорению развития сферы услуг и сервиса в Республике Узбекистан в период до 2010 года» от 21 мая 2007 года, определены основные направления совершенствования страховых услуг, оказываемых сельскохозяйственным производителям и сельскому населению.

(Окончание на 2-й стр.)

Выставки

ЧЕРНОЕ ЗОЛОТО И ГОЛУБОЙ ПОТОК

Вчера в столичном Узэкспоцентре открылась XIV международная выставка и конференция «Нефть и газ Узбекистана - OGU 2010», организованная выставочной компанией ITE Uzbekistan.

В нынешнем году ставшая уже традиционной выставка отличается от своих предшественников прежде всего тем, что пройдет под знаком 125-летия с начала промышленной добычи нефти в Узбекистане. Именно столько времени прошло со дня открытия первых нефтеносных скважин в нашей стране.

За более чем вековую историю нефтяная промышленность Узбекистана стремительно развивалось, были открыты крупные месторождения нефти и газа, изыскательские работы продолжаются и по сей день. Только в 2009 году проведены геологические сейсморазведочные работы по технологиям 2D и 3D, в результате которых выявлено и подготовлено к бурению 47 перспективных геологических структур. Введено в поисково-разведочное бурение 30 новых и закончено строительство 78 скважин. Открыты 13 новых месторождений, из них 5 - силами предприятий НХК «Узбекнефтгаз» и 8 - иностранными компаниями.

В работе OGU 2010 принимают участие свыше 190 компаний из 28 стран мира. О поступательном развитии отрасли и потенциале сотрудничества в этой сфере свидетельствует экспозиция выставки, в числе участников которой крупные транснациональные компании: Лукойл, Газпром, Интегра (Россия), MAN (Германия), CNPC, BGP (КНР), Petronas (Малайзия), Sasol (ЮАР), Dressta Co. Ltd (Польша), Sercel (Франция), Pietro Fiorentini (Италия), а также многие другие.

Активный интерес проявили представители Италии, впервые на выставке будет представлена национальная группа этой страны, объединяющая ряд компаний, заинтересованных в активизации сотрудничества с местными партнерами.

Широко представлены и компании из Узбекистана, во главе с флагманом отрасли НХК «Узбекнефтегаз» в работе выставки примут участие еще 20 фирм.

- Развитие нефтегазовой промышленности в Узбекистане и имеющийся богатейший потенциал вызывают повышенное внимание к этой отрасли со стороны зарубежных бизнесменов, - сказал на встрече с журналистами главный специалист управления внешне-экономических связей и привлечения инвестиций НХК «Узбекнефтегаз» Асад Юсупходжаев. - Деловым кругам всего мира хорошо известно, что нефтегазовый сектор для республики является одной из базовых отраслей экономики. Узбекистан занимает третье место в СНГ после России и Туркменистана по уровню добычи газа, пятое место в СНГ по производству топливно-энергетических ресурсов и входит в десятку основных газодобывающих стран мира.

(Окончание на 2-й стр.)

Уголок потребителя

Как правильно выбрать товар, не переплатить и приобрести качественную продукцию. Эти и многие другие темы обсуждаются на проходящих в школах Уртачирчикского района семинарах и «круглых столах», организованных районным обществом защиты прав потребителей.

ПОКУПАТЬ ТОЖЕ НАДО УМЕТЬ

- В районе более 70 общеобразовательных школ, мы побывали уже в 25, - рассказывает руководитель общества защиты прав потребителей Каршибой Рахмонов. - Сейчас дети взрослеют быстро, становятся активными потребителями товаров и услуг (тот же Интернет, покупка CD-дисков, закачка игр и музыки в мобильники). Потребительская культура закладывается в юном возрасте. Когда ребята знакомятся с текстом Закона Республики Узбекистан о защите прав потребителей (с комментариями специалистов, конечно), другими нормативными документами, они вспоминают случаи из жизни, моделируют различные ситуации. Ты платишь свои деньги и вправе требовать информацию о качестве и происхождении товаров. Этому тоже надо учиться.

Соб. инф.

«ТАШКЕНТСКАЯ ПРАВДА» - Ваша газета! Подписка продолжается!

207

СЕГОДНЯ В НОМЕРЕ:

МАСТЕР СВОЕГО ДЕЛА стр. 2

ШКОЛА БЕЗ СКИДОК НА СЕЛЬСКУЮ МЕСТНОСТЬ стр. 3

ПРИОБЩЕНИЕ К ПРЕКРАСНОМУ стр. 4

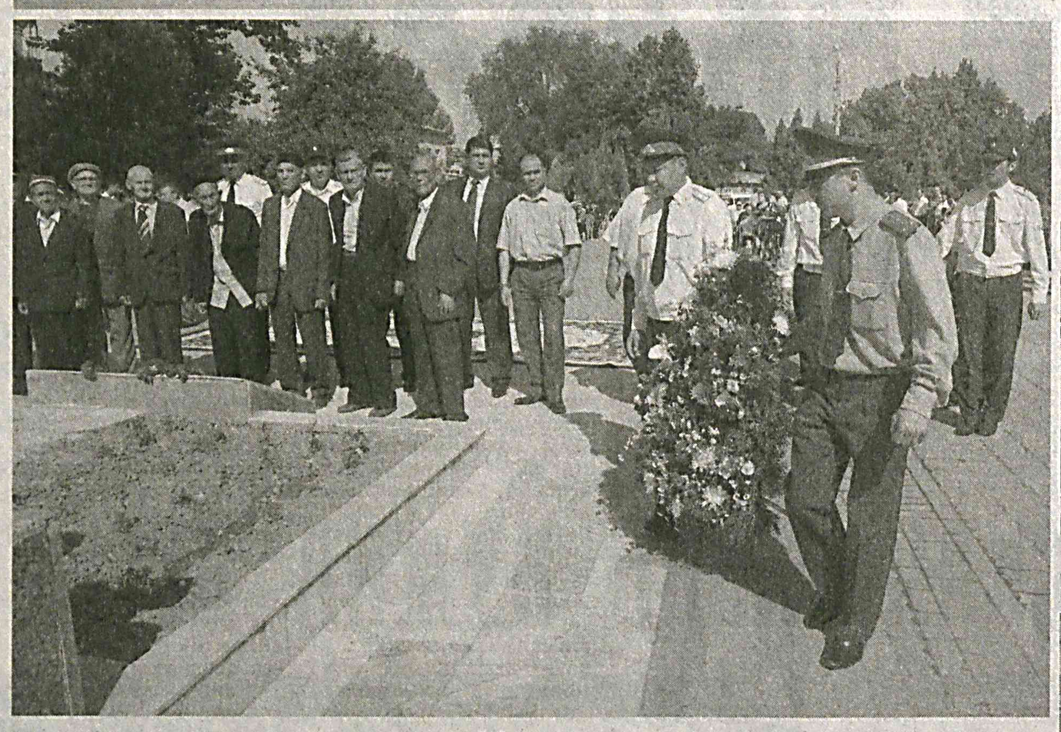

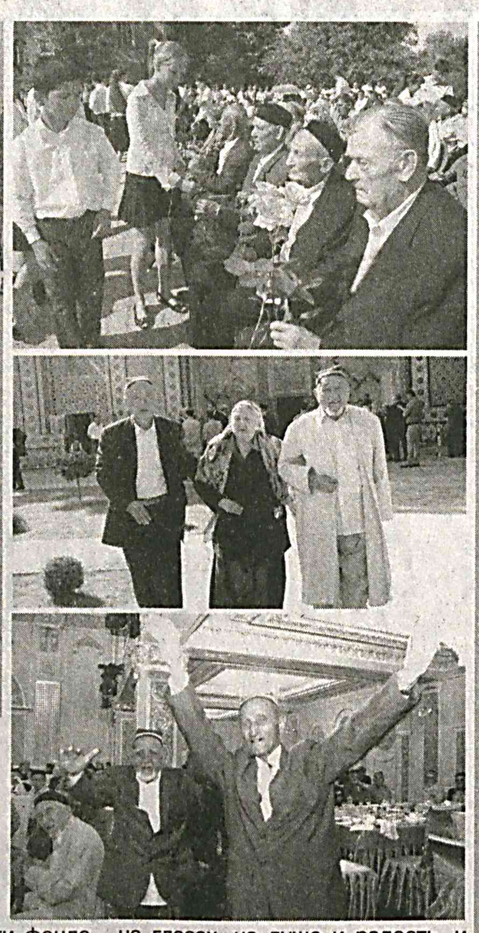

НЕМЕРКНУЩИЙ СВЕТ ПАМЯТИ

9 мая - в День памяти и почестей во всех городах и районах области прошли торжества, на которых чествовали ветеранов войны и труда.

Уже стало доброй традицией поздравлять и благодарить в эти дни тех, кто сражался на полях Второй мировой войны, кто строил ее экономику, вспоминать не вернувшихся домой, положивших свои жизни на алтарь победы в борьбе с фашизмом.

Раннее утро. Постамент монумента Скорбящая мать в Янгиюле утопает в ярких весенних цветах, среди которых выделяются алые гвоздики - символ памяти. Звуками карнаев и сурнаев встречают ветеранов и пожилых людей, в годы войны трудившихся в тылу. Многие пришли с внуками, а кто-то и с правнуками. Единение нескольких поколений. Пенсионеров тут же окружила молодежь - их воспоминания как страницы живой истории. Образные, наполненные интересными деталями: как 18-20-летними мальчишками уходили на фронт, как ждали весточку из дома, как верили в победу. А потом настала мирная жизнь, и нужно было строить заводы и фабрики, растить урожай, учить детей. У каждого ветерана за плечами непростая судьба, они прожили достойно и могут служить для подрастающего поколения примером патриотизма и беззаветной любви к Родине. Пожилые люди долго беседуют, вспоминают фронтовое братство, ушедших товарищей и строят планы на будущее. Да, да, несмотря на возраст и недуги, ветераны активно участвуют в деятельности фонда «Нуроний», махаллинских сходов граждан, встречаются с молодежью. Мудрые, много повидавшие аксакалы умеют найти нужные слова, подобрать ключик к сердцам, практически любой аудитории.

Тем временем на площади Памяти заиграла музыка, поздравить участников войны приехали детские танцевальные коллективы, национальные фольклорные ансамбли, не обошлось и без песен под гармонь. Ветераны подпевали хором, тексты помнят до последнего слова.

- Как можно забыть песни нашей молодости, - говорит ветеран войны из Янгиюля Содир Тулаганов. - 9 мая - праздник со слезами на глазах, на душе и радость, и печаль.

В Зангиатинском районе к монументу Скорбящая мать, где на стеллах высечены имена погибших в самой страшной войне XX века, идут и идут люди. Рядом расположилась фотовыставка, на снимках запечатлены ветераны, их ратный и трудовой подвиги. После обширной концертной программы пожилых людей пригласили за праздничный дастархан. Героям - наш почет и уважение.

Вали КАДЫРОВ.

На снимках: так проходило чествование ветеранов войны и труда в городах и районах области.

Фото Еркебоя БАТЫРОВА и Даврона АХМАДА.

Выставки

ЧЕРНОЕ ЗОЛОТО И ГОЛУБОЙ ПОТОК

И это далеко не предел. Узбекистан имеет прекрасные перспективы развития в этом направлении. Дальнейшее продолжение международного сотрудничества в области ТЭК Узбекистана станет одной из главных тем нынешней выставки. Одно из таких направлений - добыча газа из горючих сланцев. Проект обещает стать прорывным и очень важным для отрасли.

Радует, что все больше наших фирм выходит на рынок с продукцией мирового класса. Такая активизация отечественной компании во многом является следствием ориентированности нефтегазовой отрасли Узбекистана на освоение и максимальное использование собственной сырьевой базы, самостоятельно либо в кооперации с предприятиями других отраслей налаживание выпуска оборудования, которое ранее завозилось из-за рубежа. К примеру, в 2009 году по предприятиям НХК «Узбекнефтегаз» и другим производственным подразделениям обеспечен выпуск локализуемой продукции на сумму свыше 65,1 млрд. сумов. Продукция не только позволила снизить валютные расходы на закупку аналогичной техники, но и сработать на экспорт. Зарубежным заказчикам отправлены аппараты воздушного охлаждения, теплообменники, отдельные виды нефтегазохимического, горнодобывающего оборудования, а также бентонитового глинопорошка.

Все это разнообразие можно увидеть на выставке: она - прекрасная возможность получить обзор ситуации в отрасли и расширить деловые контакты на стремительно развивающемся рынке ТЭК Узбекистана.

Сергей МУТИН, корр. «Ташкентской правды».

(Окончание. Начало на 1-й стр.)

СОВЕРШЕНСТВУЕТСЯ СЛУЖБА СТРАХОВАНИЯ

В мировой практике страхование урожая считается гарантом, защищающим заготовителей сельскохозяйственной продукции от различных бедствий. Таким образом обеспечивается стабильность аграрного сектора, расширяются возможности валютного поступления и планирования экономики. В связи с этим одной из актуальных задач является развитие стабильного страхового рынка для заготовителей сельскохозяйственной продукции и сельского населения.

В нынешних условиях управления рыночной инфраструктуры актуальное значение приобретают доведение страховой системы до уровня мировых стандартов, дальнейшее совершенствование ее правовых и экономических основ, последовательное развитие организационно-методического процесса страхования. Определенная работа в этом направлении проводится Государственной акционерной страховой компанией «Узагросугурта».

– Ряд новшеств вводится в практику страхования сельскохозяйственных урожаев, – сказал менеджер управления Государственной акционерной страховой компании «Узагросугурта» Абдурашид Вахобов. – В целях создания удобств для фермерских хозяйств упрощена система рассмотрения договорных условий, страховых исков, с 14 до 17 увеличено число страховых рисков, страховые тарифы дифференцированы в соответствии с районами, введена система сокращения страховых тарифов, действующая в случае, когда не возникает страховых случаев.

Исходя из требований Постановления Президента Ислама Каримова «Об организационных мерах по проведению озимого сева, сортовому размещению и закупкам зерновых колосовых культур урожая 2010 года» от 7 сентября 2009 года, на 50 процентов сокращены действующие тарифы страхования новых высокоурожайных сортов колосовых культур, страховая ответственность увеличена до 90 процентов, пересмотрены и введены в действие правила страхования. В результате под урожай 2010 года страховые договора подписаны более чем с 9 тысячами фермерских хозяйств.

В настоящее время компанией налажена страховая ответственность по финансовому ущербу, нанесенному в результате получения низкого урожая или его потери в результате сильного ветра, урагана, града, ливня, пожара, молнии, засухи и гармселя, образования наста, сильного снегопада, мороза, наводнения, нашествия вредителей, заболеваний посевов и других природных бедствий. Более сорока из почти восьмидесяти видов страховых услуг, предоставляемых юридическим и физическим лицам, приходится на долю сельскохозяйственной сферы.

В 2009 году фермерским хозяйствам, понесшим ущерб в результате природных бедствий, были выплачены страховые компенсации в размере 3,2 миллиарда сумов. Например, фермерскому хозяйству «Тоза барг» Берунийского района Республики Каракалпакстан была выплачена компенсация в размере 5,3 миллиона сумов, фермерскому хозяйству «Раьнобиби опа» Хивинского района Хорезмской области – 7,2 миллиона сумов, фермерскому хозяйству «Зарбдор» Букинского района Ташкентской области – 7,8 миллиона сумов, фермерскому хозяйству «Сардоба максад сари» Сардобинского района Сырдарьинской области – 15,3 миллиона сумов, фермерскому хозяйству «Бешмерган» Джизакского района Джизакской области – 9,4 миллиона сумов.

В процессе коренных реформ, проводимых в сельскохозяйственной сфере страны, компания «Узагросугурта» становится надежным партнером фермерских хозяйств и сельского населения.

УзА.

(Окончание. Начало на 1-й стр.)

Акция

ОНИ ЗАСЛУЖИЛИ ПОЧЕТ И УВАЖЕНИЕ

В преддверии Дня памяти и почестей в доме милосердия для пожилых людей «Саховат уйи», что в Ахангаране, встречали гостей: к ветеранам войны и труда приехали с поздравлениями и подарками представители социальных служб, врачи и известные артисты.

Во дворе в тени деревьев накрыт праздничный дастархан, пенсионеры занимают места, стараясь сесть так, чтобы хорошо было видно импровизированную сцену. Организаторы акции - хокимият Ташкентской области, областной Комитет женщин, областные отделения фонда социальной поддержки ветеранов «Нуроний», Международного неправительственного благотворительного фонда «Соглом авлод учун» и хокимият Ахангарана постарались сделать программу интересной, насыщенной и полезной.

- У нас окруженные заботой, вниманием и уважением проживают более двухсот одиноких пенсионеров, - рассказывает директор «Саховат уйи» Рахима Ахарова. - Практически у каждого из них непростая судьба: одни прошли огненными дорогами Второй мировой войны, другие, забыв об отдыхе, трудились в тылу - на предприятиях, на полях. Потом восстанавливали и поднимали страну. Они внесли свой весомый вклад в победу над фашизмом, добытую 65 лет назад ценой стольких жизней. Мы ими гордимся и всегда помним об их ратном подвиге.

Все пожилые люди, проживающие в доме милосердия, получили подарки. В тот же день большая партия необходимых людям лекарственных средств была передана в медпункт «Саховат уйи». Ветераны здесь под постоянным наблюдением медиков, за состоянием их здоровья следят, помогают справляться с недугами. Но кто думает о болезни, когда на сцене с зажигательными песнями выступают звезды узбекской эстрады. Усидеть на месте просто невозможно, и старики пускаются в пляс. Стихи, наполненные любовью и почитанием к старшим, прочитали учащиеся колледжей. Живите долго, дорогие ветераны, и не болейте.

Валерий СЕРГЕЕВ.

На снимках: во время благотворительной акции в Ахангаранском доме милосердия «Саховат уйи».

Фото Даврона АХМАДА.

ЗАО «РЕСПУБЛИКАНСКАЯ БИРЖА НЕДВИЖИМОСТИ»

приглашает Вас на открытые аукционные торги на повышение!

I. На аукционные торги судоисполнителями Букинского района повторно выставляются: 1. Трактор марки "Т-28х4М", г/н 532412, 1993 года выпуска. Стартовая стоимость - 8 153 136 сумов. 2. Прицеп марки "2 ПТС 4-793", г/н нет, 1993 года выпуска. Стартовая стоимость - 599 471 сум. 3. Прицеп марки "2 ПТС 4-793", г/н нет, 1996 года выпуска. Стартовая стоимость - 647 118 сумов. 4. Прицеп марки "2 ПТС 4-793", г/н нет, 1994 года выпуска. Стартовая стоимость - 808 898 сумов. 5. Прицеп марки "2 ПТС 4-793", г/н нет, 1994 года выпуска. Стартовая стоимость - 749 339 сумов. 6. Прицеп марки "2 ПТС 4-793", г/н нет, 1995 года выпуска. Стартовая стоимость - 647 118 сумов. (исполнительные док. 13.07.09 г, №11-0919/10505 и 01.12.08 г. №10-0812/13036, место хранения: Букинский р-н, предприятие «Сагбан»).

II. На аукционные торги судоисполнителями города Чирчик повторно выставляется жилой дом, общей площадью 89,29 кв.м., с 2 зданиями. (исполнительные док 08.04.08 г., №5511, место расположения: г.Чирчик, ул.С.Маршака, 7). Стартовая стоимость - 50 578 200 сумов.

Аукционные торги состоятся 1 июня 2010 года в 11.00.

Со средствами техники и недвижимостью можно ознакомиться непосредственно на месте в присутствии соответствующих представителей отдела судоисполнителей. Приём заявлений прекращается за один день до проведения аукционных торгов.

Претенденты, желающие участвовать в аукционных торгах согласно залоговому соглашению, заключенному с организатором торгов, должны внести залоговую сумму за каждый объект отдельным платёжным документом в размере не менее 10% от стартовой стоимости на расчетный счет РБН с указанием даты и номера исполнительного документа в платежном документе. Р/с: 20210000300571452114 в Сагбонском ф-ле. ОАИКБ «Ипак Йули», МФО:01036, ИНН:200933850. Адрес: г.Ташкент, С.-Рахимовский район, ул. М.Уразбаева, д.1-а. Тел: 228-79-52. www.rkmb.uz

Животноводству - развиваться!

МАСТЕР СВОЕГО ДЕЛА

Так говорят люди о руководителе фермерского хозяйства «Рохатой» Ташкентского района Джуравое Махаматове.

Недавно мне довелось беседовать с одним из фермеров Зангиатинского района. Он приобрел для своего животноводческого хозяйства крупный рогатый скот лучшей породы. Некоторые из привезенных коров уже отелились. В результате этого в хозяйстве резко увеличились надои молока, что примечательно - эти высокопродуктивные коровы были завезены не из-за рубежа, а из фермерского хозяйства «Рохатой» Ташкентского района.

В фермерском хозяйстве «Рохатой», специализированном на племенном направлении, в данное время выращивается более 350 породистых коров, из них 130 - дойные.

В соответствии с мерами по развитию животноводства в нашей стране, увеличению количества породистого крупного рогатого скота, принятыми правительством республики в 2008 году, из Китая были завезены породистые высокопродуктивные коровы. Прошло почти три года. За это время телята, рожденные этими коровами, успели разойтись по животноводческим хозяйствам, расположенным вокруг, и слава о фермерском хозяйстве «Рохатой» теперь идет по всей области.

- Когда я брался за это дело, немного боялся, - говорит Джуравой Махаматов. - Знал, что управлять таким большим хозяйством, наладить работу фермы, специализированной на племенном направлении, дело непростое.

Опыт, накопленный Д. Махаматовым за многие годы работы в животноводстве, очень пригодился. Он добился желаемых результатов. В хозяйстве от каждой коровы надаивают по 17-18 литров молока. В прошлом году хозяйство заготовило 500 тысяч литров молока. В нынешнем году по сравнению с соответствующим периодом прошлого года произведено молока на 6 тысяч литров больше. Перерабатывающие цеха на договорной основе за каждый литр молока выплачивают по 750 сумов. Это означает, что на расчетный счет хозяйства каждый день поступает более 1 млн. сумов. Опыт Джуравоя показывает: если умело организовать работу, можно добиться высоких результатов. Приобретая в Китае породистых коров, хозяйство получило от государства льготный кредит на 388 млн. сумов. Сегодня возвращено почти 100 млн. сумов. Кроме этого, за счет полученных доходов укрепляется материально-техническая база. В частности, приобретены 2 МТЗ-80, трактор марки «Беларусь» и 2 уборочных агрегата.

- Человек, хорошо знающий животноводческое дело, на собственной практике убеждается, что это неисчерпаемый клад, - говорит фермер. - Молоко, мясо продаем, даже навоз приносит выгоду. Весной навоз, накопленный на ферме, в качестве местных удобрений вывезли на поля. В результате бурно развиваются кормовые культуры.

Кстати, на 33,5 гектара из 100 гектаров площадей хозяйства посеяны промежуточные культуры. Здесь уже начали давать скоту свежий клевер. Кроме этого, для силоса посадили кукурузу, а на 5 гектарах посеяли кормовую свеклу. В этом году запланировали заготовить на зимний период 800 тонн силоса. Кроме этого, ежемесячно скоту скармливается более 40 тонн комбикорма.

С целью увеличения количества дойных коров, улучшения их породы, тесно сотрудничаем с Институтом племенного животноводства. Каждое имеющееся в хозяйстве животное находится под наблюдением специалистов института. В прошлом году от коров получили 112 телят, за ними организован особый уход.

До недавнего времени в хозяйстве коровы осеменялись естественным путем, а сегодня - семенным материалом, завезенным из-за рубежа. Результаты превысили все ожидания. В этой работе фермерское хозяйство сотрудничает с ООО «Чорванаслхизмат». Ветеринар фермы с целью повышения квалификации учился на специальных курсах. Сейчас крупный рогатый скот на ферме обновлен.

Весна на селе - горячая пора. Однако Д. Махаматов, несмотря занятость на ферме, находит время для того, чтобы поучаствовать в делах махаллинского схода граждан.

-Хорошо, когда в кишлаке есть такие благородные люди, как Джура-ака, - говорит председатель махаллинского схода граждан «Хиебон» кишлака Масалбой Абдусаттар Халилов. - Он всегда готов прийти на помощь соседям. И в радостные, и в печальные дни он всегда с нами. На днях он оказал материальную помощь 6 малообеспеченным семьям махалли.

Пример Джуравоя Махаматова свидетельствует: расширение рядов собственников увеличивает благосостояние страны, является прочной основой цветущей и благоустроенной жизни нашего народа.

Равшан ЯКУБДЖОНОВ.

СООБЩЕНИЕ ЦЕНТРАЛЬНОГО БАНКА РЕСПУБЛИКИ УЗБЕКИСТАН

Центральный банк Республики Узбекистан установил с 11 мая 2010 года следующие курсы иностранных валют к суму для ведения бухгалтерского учета, статистической и иной отчетности по валютным операциям, а также исчисления таможенных и других обязательных платежей *),

1 австралийский доллар	1420,42
1 английский фунт стерлингов	2341,31
1 датская крона	273,71
1 дирхам ОАЭ	428,09
1 доллар США	1572,30
1 египетский фунт	280,92
1 исландская крона	12,41
1 канадский доллар	1529,77
1 китайский юань	230,35
1 СДР	2340,16
1 турецкая лира	1014,39
1 швейцарский франк	1428,84
1 евро	2039,88
10 южнокорейских вон	13,90
1 российский рубль	51,18
1 украинская гривна	198,37

***) Курсы установлены без обязательств Центрального банка Республики Узбекистан покупать или продавать валюты по данному курсу.**

2010 год - Год гармонично развитого поколения

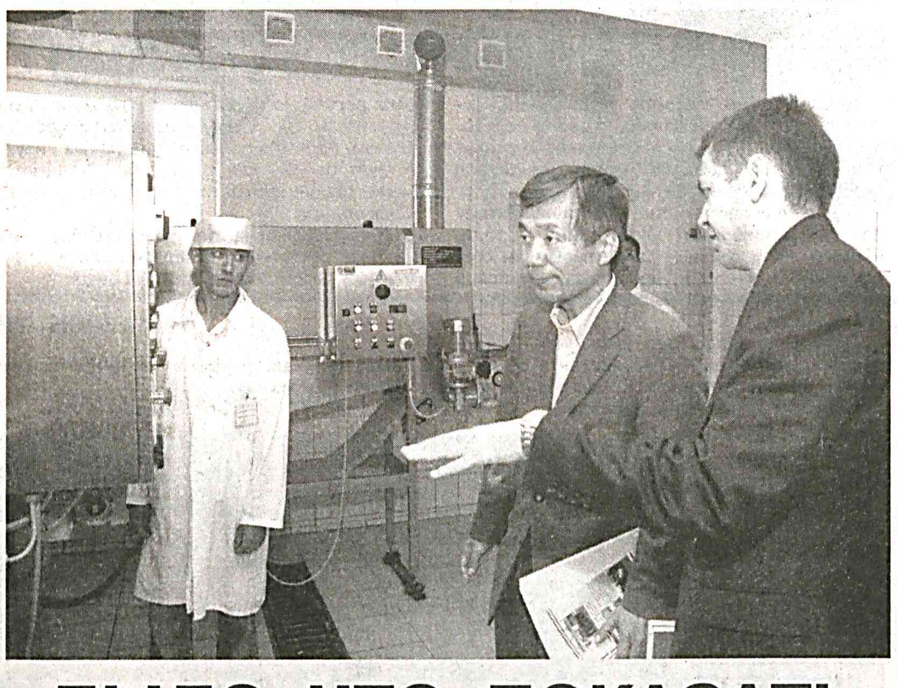

БЫЛО ЧТО ПОКАЗАТЬ И НА ЧТО ПОСМОТРЕТЬ

Наша газета уже писала о том, что сельскохозяйственный колледж, расположенный в кишлаке Кенсой Ташкентского района, получил современное оборудование по кредиту, предоставленному японским правительством в рамках программы официальной помощи развития, благодаря чему в учебном процессе были использованы самые современные технологии.

И вот на днях представители Японского агентства международного сотрудничества (JICA) в Республике Узбекистан посетили колледж с целью ознакомиться, насколько эффективно используется это оборудование.

Генеральный директор департамента Восточной и Центральной Азии и Кавказа штаб-квартиры JICA Наохиро Китано и генеральный директор департамента Южной Азии штаб-квартиры JICA Наоки Нихей побывали в учебных классах, лабораториях, мастерских, знакомились с условиями учебы и быта студентов, беседовали с учащимися, преподавателями и мастерами производственного обучения.

- Мы убедились в профессионализме ваших педагогов, - сказал Наохиро Китано, - видели, насколько эффективно используется оборудование, и очень рады, что оно помогает в подготовке высококвалифицированных кадров для независимого Узбекистана. То, что мы узнали, ознакомившись с работой колледжа, внушает оптимизм и желание углублять сотрудничество.

- Ваша молодежь очень целеустремленная, желает получать знания на уровне мировых стандартов, - говорит господин Наоки Нихей. - Мы видим, какое большое внимание уделяется в Узбекистане подготовке квалифицированных кадров, и очень рады, что принимаем посильное участие в этом благородном деле.

Хозяева и гости провели «круглый стол», в ходе которого рассматривались вопросы дальнейшего углубления сотрудничества в рамках японской программы официальной помощи развития.

На снимках: во время визита японской делегации в сельскохозяйственный колледж.

Фото Даврона АХМАДА.

ШКОЛА БЕЗ СКИДОК НА СЕЛЬСКУЮ МЕСТНОСТЬ

С заместителем директора по учебной части общеобразовательной школы № 3 Галиной Нодыровой мы встретились в центре Кибрая. К школе мы шли мимо огромных фруктовых садов, зеленых полей и снова мимо садов - расстояние, по столичным меркам, не малое. Удивило и месторасположение учебного заведения - всего несколько жилых домов в окружении посевов. Первое, о чем подумалось, - зачем такая большая трехэтажная школа маленькому поселку? Но тут прозвенел звонок, и мы оказались просто в лавине шумящей детворы.

- Наша школа, - говорит Галина Жандарбековна, - единственная в радиусе 5 км, и посещают ее 545 учеников. Только в нынешнем году у нас четыре выпускных класса: три с узбекским и один с русским языком обучения. Для детей это не просто школа. Здесь они проводят большую часть свободного от уроков времени, занимаясь в различных секциях и кружках - от футбола и карате до «умелых рук» и «книголюбов». У нас нет групп продленного дня, но ученики часто делают домашние задания в школе. И такое неформальное общение «учитель - ученик» дает свои плоды. Дети лучше учатся, выявляют свой творческий потенциал. Уровень образования, полученного в этой школе, не отличается от городского.

Педагоги постоянно повышают свою квалификацию, обучаясь на курсах, вносят и свои разработки в педагогическую технологию,многие из них участвуют в областных конкурсах «Учитель года». Недавно молодой педагог Светлана Кузнецова стала призером такого конкурса. Лабар Таирова, Сайера Саттарова, Гульноза Абдуллаева, ведущие свои предметы по новейшим методикам, в своем мастерстве ни в чем не уступят педагогам городских школ.

Кабинет профориентации удивляет не столько своими поделками, сколько рефератами, написанными школьниками.

- Темы их - от обзора законодательства и новостей экономики до методов выведения мальков рыб в искусственных водоемах, - говорит преподаватель по профориентации Назира Миразизова. - Естественно, мы своих учеников, начиная с 8-го класса, стараемся правильно направить в выборе профессий, но сельская местность диктует свои условия, и поэтому чаще всего наши выпускники идут в агропромышленный колледж, работающий по шести направлениям, включая ветеринарию и экономику. Есть у нас ребята, уже четко определившие свои цели и род занятий, как, например, отличник учебы Руслан Салимбаев, мечтающий стать юристом.

Выпускники прошлого года посадили на территории школы саженцы фруктовых деревьев. Сейчас за этими крохотными деревцами ухаживают их младшие товарищи, растущие вместе с этим садом. А воспитывают в них любовь к природе и родному краю педагоги, хорошо знающие свое нелегкое, но благородное дело.

Лидия ШИШОВА.

БЕРЕЧЬ ОКРУЖАЮЩИЙ МИР – БЕРЕЧЬ ЧЕЛОВЕКА

Проведена инвентаризация 105 водоочистных сооружений и выявлен уровень эффективности их работы. Специальной инспекцией по защите земельных ресурсов проведены проверка на 18 субъектах и в результате выявленных правонарушений наложены штрафы на общую сумму 615,44 тысячи сумов.

Совместно с Гидрогеологической экспедицией при управлении бассейна Чирчикско-Ахангаранской ирригационной сети ведется последовательная работа по улучшению мелиоративного состояния сельскохозяйственных земель.

Активно ведется работа по охране полезных ископаемых и размещению соответствующих отходов. За отчетный период была проведена проверка на 5 субъектах из 72, использующих полезные ископаемые, к лицам допустивших нарушения, были приняты соответствующие меры.

Специализированной инспекцией по аналитическому надзору при комитете также проведена определенная работа. В частности, из источников, загрязняющих воздух и воду, взято 1177 проб, которые проанализированы в лабораториях. В данное время продолжается работа по устранению выявленных недостатков.

Наш комитет немало делает для подготовки и издания научно-популярных брошюр, которые служат стабилизации экологической ситуации. В частности, в течение прошедшего квартала издано пять учебно-методических пособий в 1680 экземплярах. С целью повышения экологической культуры населения, особенно молодежи, проводится ряд смотров-конкурсов и различных мероприятий.

Для приема обращений и жалоб предпринимателей по различным проблемам в областном комитете и территориальных отделениях постоянно работают «телефоны доверия». На постоянной основе определены дни открытых дверей. Все поступающие обращения берутся под строгий контроль и своевременно рассматриваются.

Холтура СУВАНОВ, председатель Ташкентского областного комитета по охране природы.

(Окончание. Начало на 1-й стр.)

ВЕЧНО ЗВУЧИТ "АСРЛАР САДОСИ"

– Я мастер по изготовлению национального атласа и адраса, – сказал Ахмаджон Абдулатипов из Намангана. – Являюсь представителем семейной династии и на протяжении 45 лет занимаюсь этим ремеслом. В рамках традиции школы «мастер-ученик» передаю секреты своего ремесла 10 ученикам. Подобные фестивали способствуют обмену опытом мастеров-ремесленников.

– Мы впервые приняли участие в этом престижном фестивале, – сказал художественный руководитель фольклорно-этнографического ансамбля «Мухаллас» из Республики Каракалпакстан Султонмурод Абдужалилов. – Наш коллектив в национальных костюмах представил зрителям песни и танцы в музыкальном сопровождении, исполнявшемся на национальных инструментах – кабузе, дутаре, чанковузе. Выступление было тепло принято поклонниками искусства.

На фестивале деятели культуры и искусства из многих зарубежных стран, представители аккредитованных в нашей стране международных организаций и дипломатического корпуса ознакомились с лучшими образцами национального искусства.

– Фестиваль оставил неизгладимые впечатления, – сказал архитектор из Италии Нелло Карусо. – «Асрлар садоси» – это эхо из прошлого, рассказывающее о вековых ценностях. С большим удовольствием я осмотрел выставки. Вызывает восхищение красота архитектурных памятников, созданных вашими гениальными предками.

Музей под открытым небом – город Хива, овеянный духом неповторимой культуры и искусства, выглядел по-иному в течение всего фестиваля. Зарубежные гости и туристы получили богатые впечатления о нашей самобытной национальной культуре и истории.

По завершении мероприятия были определены победители фестиваля. Победителями стали – Наргиза Отажонова из Хорезма в номинации «Лучший дизайнер», Хорезмское областное отделение ассоциации «Хунарманд» в номинации «Сохранение и новая трактовка старых традиций», фольклорно-этнографические ансамбли «Афшона» Бухарской области, «Куралай» Сурхандарьинской области, «Чавки» Самаркандской области, «Мухаллас» Республики Каракалпакстан, «Журалар» и «Хива» Хорезмской области в номинации «Лучший фольклорно-этнографический ансамбль». «Лучшим поваром» признан Авазхон Дехконов из Намангана.

В номинации «Лучший бахши» победили Жанибек Тиязов из Республики Каракалпакстан и Урол Рахимов из Сурхандарьи, в номинации «Лучший художник» – Мирхамид Мирсоатов из Ташкента, в номинации «Лучший керамист» – Фирдавс Бердиев из Самарканда. В номинации «Лучший резчик по дереву» победителем стал хивинец Шавкат Жуманиязов. Победителям вручены ценные подарки организаторов и спонсоров фестиваля.

Фестиваль завершился концертом мастеров искусств, эстрады и молодых исполнителей.

В закрытии фестиваля «Асрлар садоси- 2010» принял участие хоким Хорезмской области О.Оллаберганов.

УзА.

(Окончание. Начало на 1-й стр.)

Мир и мы

ВРЕМЯ: ДЕНЬ ЗА ДНЕМ

КИТАЙ НАБИРАЕТ ТЕМПЫ

В экономике Китая и в нынешнем году продолжится стабильный и относительно быстрый подъем. Об этом заявил управляющий Народным банком Китая Чжоу Сяочуан в Вашингтоне на встрече руководителей Международного валютного фонда. Согласно правительственным оценкам, рост составит около 8 процентов ВВП при инфляции 3 процента. В первом квартале текущего года экономический рост в Китае достиг 11,9 процента. Управляющий Народным банком Китая призвал развитые индустриальные страны «как можно скорее восстановить финансовую дисциплину» с тем, чтобы не создавать риск для рынка суверенных облигаций и избежать возникновения на нем кризиса.

ВЗРЫВ НА КРУПНЕЙШЕЙ ШАХТЕ РОССИИ

В России, в Кемеровской области на крупнейшей в стране угольной шахте Распадская с интервалом в пять часов произошли два взрыва метана, причем второй взрыв был такой силы, что разрушил и сгорело вентиляционное устройство, находившееся на поверхности земли. 259 человек удалось вывести из забоя, 32 погибли, около 60 ранены, а судьба 58 неизвестна - спасатели из-за многометровых завалов не могут подобраться к месту их предположительного нахождения. Спасательные работы осложняются еще и тем, что из-за проливных дождей, идущих в этих местах уже несколько дней, есть опасность затопления шахты. Специалисты утверждают, что взрывов такой силы на шахтах еще не было. К спасательным работам привлечены подразделения МЧС России.

ИНЖЕНЕРЫ ПОКА БЕССИЛЬНЫ

«Американским Чернобылем» называют некоторые средства массовой информации аварию на нефтяной платформе компании «Бритиш петролеум» в Мексиканском заливе, произошедшую 22 апреля. Все это время поврежденная на большой глубине нить нефтепровода ежесуточно выбрасывает в залив около 100 тысяч баррелей нефти и увеличивает площадь загрязненной поверхности воды. Попытки инженеров компании перекрыть фонтан нефти, бьющий с морского дна, с помощью специальных клапанов не дали результата. Неудачей закончилась и установка над скважиной почти стотонного металлического купола. Эта конструкция, на которую так рассчитывали в «Бритиш петролеум», в считанные часы вышла из строя. Стальную воронку забила грязь, и на внутренних стенках купола стала скапливаться взрывоопасная смесь из метана, воды и воздуха. Громадное нефтяное пятно движется к побережью. В штатах Алабама, Миссисипи, Луизиана и Флорида объявлено чрезвычайное положение.

НАЕМ НА ГОССЛУЖБУ СОКРАТИЛСЯ

Правительство Японии приняло решение наполовину сократить количество нанимаемых государственных служащих в 2011 финансовом году от количества принятых на работу в предыдущем финансовом году, который закончился 31 марта 2010 года. Премьер-министр Японии Юкио Хатояма подчеркнул, выступая перед журналистами, что решение о сокращении количества принимаемых на работу чиновников носит не краткосрочный характер вынужденных мер ради экономии бюджета, оно «отражает необходимость реформ с учетом того, какую роль будет играть правительство через 20 и через 30 лет». Цель столь масштабного урезания штатов чиновников – не только резкое сокращение расходов, но и уменьшение влияния высшего чиновничества на принятие государственных решений.

НА ОЛИМПИАДУ В ЛОНДОНЕ

Более миллиона заявок на покупку билетов на Олимпиаду 2012 года в Лондоне было оформлено за первый месяц предварительного заказа - такую информацию обнародовало Министерство культуры и спорта Великобритании. 96 процентов заказавших билеты являются жителями Англии, треть из них - лондонцы. Успехом пользуются не только олимпийские, но и паралимпийские игры - их изъявило желание посетить почти 400 тысяч человек. Предполагаемый доход от продажи билетов на Олимпиаду в Лондоне должен составить примерно 375 млн. фунтов стерлингов. Официально продажа стартует весной следующего года.

(По материалам средств массовой информации).

Точка зрения

ТРОЙНАЯ ВЫГОДА ИЛИ РАЗОВЫЙ КРАХ?

В последнее время сообщения таджикских СМИ на тему строительства Рогунской ГЭС пестрят такими заголовками, что впору подумать о приобретении защитных средств на случай крупного военного конфликта. Журналист И. Фируз свой материал озаглавил так: «Рогунская война? Обострение отношений между Таджикистаном и Узбекистаном». Поэт Н. Егори, он же, насколько нам известно, пресс-секретарь ОАО «Барки Тоджик», лиц, выступающих против строительства объекта без современной экспертизы, называет не иначе как «врагами», а мобилизацию населения на покупку акций Рогунской ГЭС описывает не хуже подготовки к неминуемой войне.

Вместе с тем проблема, на наш взгляд, состоит не в оспаривании наличия у Таджикистана права строить или не строить ГЭС на своей территории, а в том, насколько действия Душанбе по его применению в отношении Рогунского гидроузла соответствуют международным нормам и практике, предполагаемой обязательное проведение экспертизы подобных объектов.

Как известно, Узбекистан никогда не являлся противником развития гидроэнергетики в Таджикистане. Более того, Президент Узбекистана Ислам Каримов неоднократно говорил, что Узбекистан готов принять участие в развитии тех гидроэнергетических объектов в соседних республиках, по которым международная экспертиза даст заключение, что они не нанесут никакого ущерба нижерасположенным странам. Недавнее письмо премьер-министра Узбекистана Ш. Мирзиеева, как известно, было вызвано опасением в отношении тех негативных последствий, которые может вызвать строительство Рогунского гидроэнергетического комплекса.

В своем ответе таджикский премьер А. Акилов пишет, что этот проект не направлен против какой-либо другой страны, точно так же, как не был направлен против нижерасположенных стран и проект Нурека. Но тем не менее, и вопреки этому утверждению главы правительства РТ, факты говорят о другом: Нурекский гидроузел работает в ущерб вегетационному стоку, который обеспечивает нормальную подачу воды орошаемым землям и Узбекистана, и Туркменистана. Это особенно проявляется в маловодные годы. В частности, в 2000 и 2001 годах, которые были крайне маловодными, естественная бытовая приточность в вегетацию была соответственно на 5,3 и 4,9 км³ больше, чем вегетационный пропуск из Нурекского гидроузла.

В результате в 2000 и 2001 годах сложилась крайне неблагополучная обстановка в среднем и нижнем течениях реки Амударья. Если Таджикистан в 2000 году по Амударье получил 93 процента от лимита, установленного Межгосударственной координационной водохозяйственной комиссией, то Туркменистан и Узбекистан ниже Тюямуна получили по 50 процентов лимита. В то же время Каракалпакстан ниже Нукуса получил всего 32 процента от лимита. Как следует из вышеизложенного, Таджикистан за последние годы не раз эксплуатировал Нурекскую ГЭС так, что наносил вред Узбекистану.

Именно таких ситуаций и опасаются узбекские земледельцы и водники, когда говорят об угрозе создания еще одного крупного водохранилища на реке Вахш. Никто бы не возражал против строительства таких водохранилищ, если бы их работа осуществлялась именно в интересах многолетнего регулирования с тем, чтобы гарантировать стабильность водоподачи нижерасположенным землям. К сожалению, такого не происходит. Маловодье 2000-2001 годов, усиленное перебоем воды со стороны вышерасположенных стран, да еще усугубленное недодачей 5 км³ естественного стока, нанесло урон 200 тыс. га орошаемых земель в низовьях Амударьи на территории Узбекистана, которые не восстановлены и до настоящего времени. Общий ущерб от этого маловодья в данной зоне Узбекистана превысил 280 млн. долларов в год! И национальный доход в Каракалпакстане в аграрном секторе до сего времени не дошел до исходного уровня 1999 года.

Если проанализировать роль Кайраккумского водохранилища для нижерасположенных земель в 2008 году, то, начиная с апреля до 1 августа, Кайраккум недодал 700 млн. м³ воды, а в сентябре сработал сверх плана 200 млн. м³ воды. Такая картина повторилась и в 2009 году, когда при общей приточности к водохранилищу на 1,1 км³ воды больше, чем по плану, сработано было всего на 0,8 км³ больше, в том числе до второй декады июля Кайраккум постоянно работал с недодачей 170 млн. м³ воды.

Если такая тенденция будет наблюдаться в будущем, то потери окажутся намного больше, ибо при работе Рогунского гидроузла в таком же энергетическом режиме создастся возможность манипулировать интересами нижерасположенных государств, что может нанести непоправимый социально-экономический ущерб среднему и нижнему течениям Амударьи.

Кстати, отчет компании «Ламайер», на который ссылается таджикский премьер, гласит: «Что касается долгосрочной эксплуатации Рогунской ГЭС и влияния на работу каскада ниже по течению, то Рогунское водохранилище вносит значительный вклад в трансграничное воздействие. Режим стока изменяется в какой-то степени при любом варианте».

Так что Узбекистану есть чего опасаться и есть от чего защищаться. Затребованная правительством Узбекистана внешняя экспертиза Рогунского гидроузла, действительно, была подкреплена обращением правительства Таджикистана к Всемирному банку. После этого Всемирный банк провел два круга консультаций с правительствами Узбекистана и Туркменистана и после учета всех замечаний получил от них согласие на техническое задание не по подготовке технико-экономического обоснования, а по технико-экономической экспертизе проекта Рогунской ГЭС. Однако Банк не приступил к этой экспертизе по одной причине - из-за того, что до сего времени не получен официальный запрос от правительства Таджикистана на ее проведение в соответствии с Техническим заданием, согласованным двумя нижерасположенными странами. Только после проведения такой экспертизы может быть создан прецедент для обсуждения проекта Рогунской ГЭС на основе объективного заключения Всемирного банка.

И не мудрено, что в этих условиях правительство Республики Узбекистан настаивает на организации технико-экономической экспертизы проекта Рогунской ГЭС в соответствии с согласованным с Узбекистаном и Туркменистаном Техническим заданием, подготовленным Всемирным банком. На наш взгляд, при этом можно было бы предложить организовать эту работу при мониторинге регионального центра ООН по превентивной дипломатии в странах Центральной Азии, задачей которого являются отслеживание, пресечение и арбитраж конфликтных ситуаций между странами региона в водно-энергетической сфере.

Полагаем, что руководство Таджикистана будет опираться на мнение специалистов и экспертов, а не лиц, коим по случайности представляется возможность рассуждать и отображать, якобы экспертное и официальное, мнение одной из сторон.

Если Таджикистан в этом вопросе пойдет по цивилизованному пути - в соответствии с международными нормами и практикой согласится на экспертизу проекта строительства Рогунской ГЭС, он, на наш взгляд, выиграет втройне.

Во-первых, имея заключения компетентных экспертов, продолжит строительство, будучи уверенным в технической и экологической безопасности крупнейшей в регионе ГЭС, что немаловажно.

Во-вторых, не потеряет дружбу ближайших соседей, сохранит взаимное уважение и добрососедство, что, как представляется, дорогого стоит, в полной мере воспользуется плодами этого.

В-третьих, умножит доверие мирового сообщества к проектам регионального значения, которые намерен осуществить, поднимет международный авторитет своей страны, к чему, вероятно, должно стремиться руководство любого государства.

Алик МАМАЕВ.
tajmigrant.com

** Стадион * Стадион * Стадион * Стадион **

ВСЕАРМЕЙСКИЕ ИГРЫ ЗАВЕРШИЛИСЬ

В Ташкенте и Чирчике завершились четвертые Всеармейские игры. Участвовавшие в соревнованиях тринадцать команд померились силами в военном троеборье, офицерском троеборье, кураше, многоборье, легкой атлетике, поднятии тяжестей, волейболе, плавании, настольном теннисе и боксе.

В Ташкентском высшем общевойсковом командном училище состоялась церемония закрытия игр. На мероприятии, в котором приняли участие представители Министерства обороны Республики Узбекистан, государственных и общественных организаций, военнослужащие, спортсмены, отмечалось, что широкомасштабная работа, проводимая под руководством Президента Ислама Каримова по реформированию Вооруженных Сил, в частности, создание условий для регулярных занятий спортом военнослужащими, дает свои результаты.

По итогам Всеармейских игр в общекомандном зачете по курашу, многоборью, в офицерском троеборье, поднятии тяжестей, боксе и настольном теннисе первое место заняла команда Чирчикского высшего танкового командно-инженерного училища, которой был вручен главный приз соревнований.

-Я рад, что внес свой вклад в победу нашей команды в состязаниях по поднятию тяжестей, - сказал курсант Чирчикского высшего танкового командно-инженерного училища Сайфулла Мирзалиев. -В этом нам помогли созданные в нашем училище условия для регулярных занятий спортом.

В легкой атлетике и плавании победу одержала команда Самаркандского высшего военного автомобильного командно-инженерного училища, в военном троеборье лучшими стали спортсмены Ташкентского высшего общевойскового командного училища.

Представители воинской части Министерства обороны Республики Узбекистан заняли первое место в волейболе.

УзА.

Мурад Иноятов завоевал главную награду международного теннисного турнира серии "Фьючерс" среди мужчин, проведенного в городе Калькутта (Индия).

ПОБЕДА МУРАДА В КАЛЬКУТТЕ

В одиночных состязаниях посеянный под пятым номером наш соотечественник победил теннисистов Индии Викрама Редди со счетом 6:3, 6:4, Камала Каннана – 6:1, 6:0, таиландца Киттипорга Вачирамановонга – 6:4, 6:0. Самой напряженной встречей турнира стал полуфинал между представителем хозяев Юки Бхамбри, посеянным по четвертым номером, и Мурадом Иноятовым. Узбекский теннисист, уступив сопернику первый сет со счетом 4:6, в остальных сетах одержал верх со счетом 6:1, 7:5.

В финале М.Иноятов победил очередного представителя хозяев – Карана Растоги со счетом 6:4, 6:4 и завоевал первую награду в нынешнем сезоне.

УзА.

НАШ СПОРТСМЕН — НА МЕЖДУНАРОДНОМ ПЬЕДЕСТАЛЕ

Растет число и значение достижений нашего спортсмена, стремящегося оправдать доверие главы государства и своего народа. Принимая участие в престижных соревнованиях Международной федерации по дзюдо, где набираются рейтинговые баллы для участия в XXX летних Олимпийских играх, которые состоятся в 2012 году в Лондоне (Великобритания), в частности, в соревнованиях Гран-при, прошедших в Германии и Объединенных Арабских Эмиратах, Ришад завоевал золотую и бронзовую медали. А на международном турнире "World Masters", состоявшемся в Южной Корее, он был награжден серебряной медалью. В соответствии с мировой рейтинговой таблицей, опубликованной Международной федерацией по дзюдо за май нынешнего года, Р.Сабиров признан одним из трех сильнейших дзюдоистов мира.

– Я выступал на многих престижных соревнованиях, – говорит Р.Сабиров. – Но для каждого узбекского спортсмена особо запоминаются соревнования "Умид нихоллари", "Баркамол авлод" и Универсиада. Эта трехступенчатая спортивная система помогает молодежи обрести свое место в жизни, что случилось и со мной. И как студент Ташкентского государственного экономического университета, я намерен принять активное участие и в "Универсиаде – 2010", которая вскоре состоится в Андижане.

УзА.

(Окончание. Начало на 1-й стр.)

«БУНЕДКОР» ВНОВЬ НА ПЕРВОМ МЕСТЕ

Восьмой тур высшей лиги XIX Национального чемпионата Узбекистана по футболу стал своеобразной подготовкой к международным встречам для лидирующих команд, вышедших в четвертьфинал лиги чемпионов Азии и Кубка Азиатской конфедерации по футболу.

"Бунедкор" принял самаркандскую команду "Динамо". Воспитанники Луиза Фелипе Сколари, продемонстрировавшие атакующую игру, открыли счет на тридцать седьмой минуте - гол забил Стевица Ристич. Во втором тайме ситуацию сравнял Джафар Ирисметов. Однако футболист "Динамо" Акмаль Бозоров забил гол в свои ворота. Команда "Бунедкор", одержавшая победу со счетом 2:1, заняла первую позицию с семнадцатью очками.

В состоявшемся в Фергане матче "Нефтчи" – "Пахтакор" силы были равными – 3:3. Два гола в команде гостей забил Мансур Саидов и один гол – Анвар Бердыев. Среди ташкентских мастеров кожаного мяча голы забили Александр Гейнрих и Александр Клецков. А защитник "Нефтчи" Ислам Тухтаходжаев в ходе обороны забил гол в собственные ворота.

Успешно выступающая в нынешнем сезоне команда "Насаф" в Карши со счетом 3:1 выиграла у команды "Андижон". У победителей голы забили Ботир Кодыркулов, Джасур Бобоев и Самандар Шодмонов, единственный гол у андижанцев отправил в ворота противника Бахтияр Хамидуллаев.

УзА.

2010 год – Год гармонично развитого поколения

ПРИОБЩЕНИЕ К ПРЕКРАСНОМУ

В дошкольном детском учреждении «Олтин бошокча» в Ахангаране в рамках Государственной программы «Год гармонично развитого поколения» состоялся смотр-конкурс под названием «Узбекистан - Родина моя».

В нем приняли участие воспитанники всех детских дошкольных учреждений города. Рисунки, нарисованные талантливыми и остроумными малышами, воспитывающимися в детских садах города, вызвали у собравшихся восхищение.

Смотры-конкурсы под названием «Цвета радуги», «Бахорой», «Узбекистон - Родина моя» и другие проводятся среди воспитанников детских дошкольных учреждений Ахангарана регулярно и вызывают у детей большой энтузиазм, они к ним готовятся с удовольствием. Ребята с большим интересом рисуют, готовят одежду для кукол, поют, танцуют, а также принимают активное участие в уроках физкультуры.

В соревнованиях по художественной гимнастике, состоявшихся недавно, приняли участие 82 воспитанника детских садов.

Саида ЭШМАТОВА.

На снимках: утренник в детском саду «Олтин бошокча».

Фото Даврона АХМАДА.

НА СЦЕНЕ — ЮНЫЙ ПИАНИСТ

Основанный по инициативе Президента Ислама Каримова Дворец творчества молодежи способствует росту духовности, выявлению талантов, совершенствованию художественного мышления юношей и девушек.

В связи с Годом гармонично развитого поколения здесь состоялся концерт подающего надежды пианиста, учащегося Республиканского специализированного музыкального академического лицея имени Р.Глиэра Тохиржона Аскарова, организованный фондом «Форум культуры и искусства Узбекистана».

Весомые результаты дает широкомасштабная работа по выявлению юных дарований, всесторонней поддержке и созданию условий для их образования. Ярким тому примером стали успехи, достигнутые молодым музыкантом Т.Аскаровым.

В 2007 году юноша победил в международном конкурсе юных музыкантов «Le Muse» в Италии, был награжден стипендией Президента Узбекистана и подарком – пианино и компьютером. За последние годы Тохиржон завоевывал призовые места в творческих фестивалях и конкурсах, проходивших во Франции, Италии, Германии.

– В нашей стране уделяется огромное внимание выявлению и образованию одаренной молодежи, – говорит Т.Аскаров. – Это призывает нас находиться в постоянном творческом поиске, быть еще более активными и оправдать оказанное доверие.

На концерте звучали произведения узбекских и зарубежных композиторов.

УзА.

Досуг

КРОССВОРД

По горизонтали: 1. «Маракана» в Рио-де-Жанейро. 4. Развитие, осуществляемое только задом наперед. 10. Деньги в обмен на облигации. 11. Инспектор угрозыска (разг.) 12. Музыкант, играющий на украинском народном многострунном щипковом инструменте. 15. Пальтовая ткань с завитым ворсом. 18. Как только, так ... (разг.) 19. Секатор - это садовые ... 20. «Диванный» литературный персонаж. 21. Приостановка жизнедеятельности организма с последующим восстановлением ее при благоприятных условиях. 25. Сражение (стар.) 26. Налог с маркой. 27 Украла у Карла кларнет. 31. Цветок, усеянный семечками. 33. Силуэт дара Курочки Рябы. 34. Кружевная «пышность» у ворота. 35. Цифра в школьном дневнике. 36. Вия, сыгравшая Джулию Ламберт.

По вертикали: 2. Стадион велогонщиков. 3. Образец, навевающий мечты. 5. Черный кофе с порцией пломбира. 6. Окоп - к врагу подкоп (стар.) 7. Небольшая возвышенность, холм. 8 Княжеское войско. 9. Дорожка сбоку от мостовой. 13. Стремление к сохранению мирных отношений. 14. Клеенчатая ткань, употребляемая как заменитель кожи. 16. Разбавитель виски. 17. Тот, кто устанавливает цену. 22. Зимние соревнования со стрельбой. 23. Тот, кто живет на чужой счет, бездельник. 24. Определение характера и существа болезни. 28. Музыкальный ансамбль из девяти человек. 29. Вторая, засахаренная жизнь апельсиновой корки. 30. Оторочка по краю подошвы. 32. Первый в истории человечества братоубийца.

Составила Жаннат ВАЛИЕВА.

Ответы на кроссворд, опубликованный 5 мая.

По горизонтали: 1. Любовь. 4. Лотос. 8. Пот. 9. Облитка. 10. Толстяк. 11. Маяк. 12. Акр. 14. Звук. 15. Есть. 18. Акт. 21. Обои. 23. Икона. 25. Каланча. 26. Титул. 27. Намек. 28. «Арарат».

По вертикали: 1. Лапоть. 2. Баталов. 3. Винотека. 4. Тетка. 6. Сказка. 7. Дочка. 13. Репортер. 16. Трактир. 17. Полкан. 19. Тираж. 20. Амулет. 22. Облом. 24. Инок.

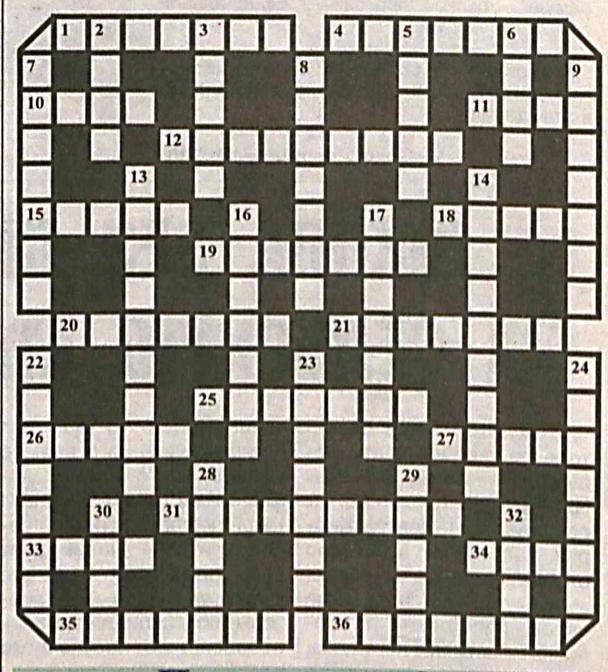

Дерзайте, вы талантливы!

ТАМ, ГДЕ ВСТРЕЧАЮТСЯ КОРАБЛИ И РАКЕТЫ

В столичном парке имени Бабура прошли городские соревнования среди учащейся молодежи по ракето-, авиа-, судо- и автомоделизму, участие в которых приняла и команда из Янгиюля.

Зрелище получилось что надо! Где еще увидишь в одном месте движущиеся макеты (по сути, точные копии реальной техники) ракет, самолетов, кораблей и автомашин. Организатор первенства - Ташкентский центр технического творчества учащихся - сделал все, чтобы соревнования стали интересными и для ребят, увлеченных моделизмом, и для многочисленных зрителей.

В небо то и дело взмывали ракеты разной модификации с отделяющимися в полете ступенями и плавно спускающимися точно в заданной точке на парашюте. Затем их место заняли управляемые с земли самолеты, выделывающие в воздухе фигуры высшего пилотажа. Многочисленные парковые фонтаны превратились в моря, где плавали четырехмачтовые фрегаты, белоснежные яхты и военные крейсеры. Не менее интересно было и на импровизированном автодроме. Модели машин на скорость проезжали необходимое расстояние, объезжая и преодолевая преграды. Кажется, все просто, но за видимой легкостью стоит большой труд учеников и их наставников. Публика в восторге от технически сложных моделей.

По итогам соревнований команда из Янгиюля взяла «серебро» в соревнованиях по ракетомодельному спорту. Запуская ракеты, мечтаем о далеких звездах.

Марат ИЗМАЙЛОВ.

На снимках: в столичном парке имени Бабура на соревнованиях встретились корабли и ракеты, сделанные руками талантливой молодежи.

Фото Еркебоя БАТЫРОВА.

Из жизни великих

ШАХМАТИСТ И ЦЕЗАРЬ

Игра, не гладя на доску, в прошлом веке вызывала всеобщее изумление. Один из журналистов, пораженный сеансом одновременной игры, не гладя на доску, которую давал П. Морфи сто лет назад, писал: «Морфи выше Цезаря, так как он пришел, не увидел, и то победил».

НЕ В БРОВЬ, А В ГЛАЗ

Как-то известный шахматист, чемпион мира В. Стейнц в венском кафе играл в шахматы. За игрой наблюдал один из банкиров Австрии. Он позволял себе развязные замечания. В ответ Стейнц заявил банкиру, что денег у того в кармане значительно больше, чем мыслей в голове.

- Да знаете ли, с кем вы разговариваете! - закричал взбешенный банкир.

- Отлично знаю, - ответил Стейнц, - но несмотря на все ваши миллионы, вы никогда не смогли бы выиграть у меня, даже если бы я дал вам ладью вперед.

Прогноз погоды

НА 12 МАЯ

По сообщениям Гидрометцентра республики, в Ташкенте переменная облачность, без осадков. Ветер восточный 3-8 м/с. Температура ночью 12-14 тепла, днем 26-28 тепла. В Ташкентской области переменная облачность, без осадков. Ветер восточный 7-12 м/с. Температура ночью 12-17 тепла, днем 25-30 тепла. В горных районах республики переменная облачность, временами кратковременные дожди, возможны грозы. Ветер западный 7-12 м/с. Температура ночью 7-12 тепла, днем 13-18 тепла.

ТАШКЕНТСКАЯ ПРАВДА ТОШКЕНТ ХАҚИҚАТИ

Учредитель: ХОКИМИЯТ ТАШКЕНТСКОЙ ОБЛАСТИ

Главный редактор Убайдулла АБДУШАХИДОВ

ОТДЕЛЫ: писем — 233-12-83, информации — 233-54-10, рекламы — 233-05-22

Адрес редакции: 100000, Ташкент, ул. Матбуотчилар, 32

Газета зарегистрирована в Управлении по печати и информации Ташкентской области. Регистрационный № 03-002, 18.12.2006 г. Объем — 2 печ. л. Формат — А-2. 1 2 3 4 5

Газета набрана и сверстана в компьютерном центре «Ташкентской правды».

Дежурный Сергей МУТИН

Газета сверстана М. НАСРЕТДИНОВОЙ.

ISSN 2010-9326. Индекс - 207. Заказ Г- 439. Тираж - 3280. Выходит в среду, субботу. Время подписания в печать по графику 20.00. Номер подписан в 19.00

ТИПОГРАФИЯ ИЗДАТЕЛЬСКО-ПОЛИГРАФИЧЕСКОЙ АКЦИОНЕРНОЙ КОМПАНИИ «ШАРК». АДРЕС ПРЕДПРИЯТИЯ: УЛ. БУЮК ТУРОН, ДОМ 41