O'ZBEKISTON RESPUBLIKASI MILLIY KITOB PALATASI INV.№

ТАШКЕНТСКАЯ ПРАВДА

26 мая 2010 года СРЕДА

№ 41 (11645)

Издается с февраля 1954 г. • Областная общественно-политическая газета • В розницу цена свободная www.th.uz

Жизнь республики

* В Ташкенте прошло очередное заседание Совета министров иностранных дел государств - членов Шанхайской Организации Сотрудничества (ШОС). В контексте подготовки к заседанию Совета глав государств - членов ШОС (Ташкент, 10-11 июня 2010 года) рассмотрен ряд первоочередных задач дальнейшего наращивания взаимодействия в рамках Организации.

*** В первом квартале текущего года в республике создано 215,4 тысячи новых рабочих мест, более 150 тысяч, или 69,7 процента, из которых - в сельских районах. Эти цифры были названы на заседании Комитета Законодательной палаты Олий Мажлиса по бюджету и экономическим реформам.**

* В Ташкенте состоялся семинар-совещание, посвященный вопросам оздоровления и летнего отдыха детей. На семинар, организованный Советом Федерации профессиональных союзов Узбекистана, были приглашены руководители объединения профсоюзов Республики Каракалпакстан, областей и города Ташкента, представители министерств, ведомств, учреждений и общественных организаций. Были обсуждены задачи профсоюзных организаций на нынешний оздоровительный сезон, касающиеся безопасности, службы дорожного движения, проведения санитарно-гигиенических и духовно-просветительских мероприятий, обеспечения детских зон отдыха квалифицированными педагогическими кадрами.

*** «Жайхун» и «Яксарт» - так называются новые сорта пшеницы, выведенные селекционерами Кашкадарьинского научно-исследовательского института селекции и семеноводства зерновых и зернобобовых культур. Оба сорта отличаются неприхотливостью, засухоустойчивостью и рекомендованы для внесения в Государственный реестр зерновых культур.**

* В международном благотворительном фонде «Соглом авлод учун» прошла акция, цель которой поддержка малообеспеченных семей и людей с ограниченными возможностями. Состоялась передача 550 инвалидных колясок общей стоимостью около 21 тысячи долларов.

Последний звонок

ШКОЛЬНЫЕ ГОДЫ ЧУДЕСНЫЕ

Вчера во всех школах страны прозвенел последний звонок. Тысячи мальчишек и девчонок отправились на долгожданные летние каникулы, а для 9-классников, навсегда прощающихся со школой, начинается новый этап в жизни.

В нынешнем году общеобразовательные школы области заканчивают более 50 тысяч выпускников. Их готовы принять 114 профессиональных колледжей и 6 академических лицеев. Выбор профессий огромный - от высоких технологий и финансов до строительства и бытового обслуживания. Большинство ребят определились с будущей специальностью, другие еще могут подумать и все взвесить. Но это потом, а пока праздник. Праздник, который ждут, к которому готовятся, и который все равно приходит так неожиданно.

- Не зря говорят, школьные годы чудесные, девять лет пролетели, как один день, - делится своими впечатлениями выпускница школы № 15 Чирчика Светлана Ильченко. - И вот уже надо навсегда расставаться с любимыми учителями. Они открыли перед нами целый мир знаний, научили думать, анализировать, искать и находить решения. Вспоминаю свои любимые уроки литературы. Как мы дискутировали, спорили, обсуждая те или иные произведения. Преподаватели никогда не навязывали свое мнение, они убеждали, оперируя историческими фактами, цитируя известных критиков. Школьные знания базовые - основа, от которой можно и нужно двигаться дальше.

На школьном дворе, разноцветном от белоснежных бантов и ярких весенних цветов, торжественная линейка. Ребята танцуют вальс, выпускают в небо разноцветные шары. Родители и учителя, с трудом сдерживая эмоции, обнимают любимых и ставших такими близкими учеников.

- Несмотря на большой педагогический стаж, в этот день на глазах все равно выступают слезы, - вступает в разговор директор школы № 15 Нилуфар Абдуразакова. - Пришли когда-то первоклашки, такие маленькие, не умеющие толком читать и считать. Посмотрите сейчас на стройных красивых старшеклассников. Грамотные, владеющие компьютером, перед ними открыты любые дороги. Ставь перед собой цель и стремись к ней.

В наступившей вдруг тишине трелью разнесся последний звонок. Вчерашние школьники еще долго не расходятся. Мы не говорим прощай, мы говорим лишь до свидания. Мы вас никогда не забудем, наши дорогие учителя.

В Алмалыке для выпускников была организована большая концертная программа, прошедшая на городском стадионе. Перед юношами и девушками выступили местные танцевальные коллективы и звезды узбекской эстрады. Счастливого пути, выпускники!

Валерий СЕРГЕЕВ.

На снимках: последний звонок в школах области прошел весело и интересно.

Фото Еркебоя БАТЫРОВА

ВАЖНЫЙ ФАКТОР ОБЕСПЕЧЕНИЯ ЗАНЯТОСТИ

В докладе Президента Ислама Каримова на заседании Кабинета Министров, посвященном итогам 2009 года и важнейшим приоритетам социально-экономического развития Узбекистана в 2010 году, особо отмечалось, что важное значение имеет дальнейшее расширение сферы услуг населению.

Внимание, уделяемое в нашей стране совершенствованию сферы услуг и сервиса, малого бизнеса и частного предпринимательства, служит важным фактором устойчивого развития экономики. Особо важное значение в этом имеет совершенствование с каждым годом правовой базы, направленной на всестороннюю поддержку данной сферы. Глава 38 Гражданского кодекса Республики Узбекистан "Возмездное оказание услуг" имеет важное значение в упорядочении отношений в сфере обслуживания. Соответствующими ведомствами был проведен мониторинг практического выполнения норм данной главы. Его результаты были подробно проанализированы в ходе беседы за "круглым столом", проведенной в Институте мониторинга действующего законодательства при Президенте Республики Узбекистан.

На мероприятии, который вел директор института Ш.Файзиев, отмечалось, что в нашей стране сфера обслуживания и малого бизнеса служит важнейшим фактором обеспечения занятости населения и повышения его уровня жизни.

В 2009 году во внутреннем валовом продукте страны доля платных услуг населению достигла 12,9 процента, в первом квартале 2010 года – 13,4 процента.

(Окончание на 2-й стр.)

ВЫСТАВКА ДЛЯ ВЫПУСКНИКОВ

В городах и районах Ташкентской области состоялись выставки профессий «Специальность – твое будущее», на которые были привлечены выпускники общеобразовательных школ области.

Цель мероприятий, организованных в рамках Государственной программы «Год гармонично развитого поколения» областным управлением среднего специального, профессионального образования, Центральным советом общественного движения молодежи «Камолот», главным управлением народного образования, помочь выпускникам школ в выборе профессий.

На состоявшихся на местах выставках учащиеся получили возможность получить информацию об интересовавших их профессиях, учебном процессе действующих в области 114 профессиональных колледжей и шести академических лицеев и созданными в них условиями.

На выставке, организованной в парке культуры и отдыха имени Алишера Навои города Янгиюля, были представлены экспозиции, рекламные материалы о деятельности расположенных на территории городов и районов около десяти учреждений среднего специального, профессионального образования. В мероприятии, организованном с целью профессиональной ориентации молодежи, приняли участие почти 5 тысяч выпускников и их родители.

– В нынешнем году общеобразовательные школы области заканчивают около 50 тысяч выпускников, – сказал заместитель начальника управления среднего специального, профессионального образования Ташкентской области А.Холдорбеков. – С каждым годом укрепляется материально-техническая база профессиональных колледжей и академических лицеев, они оснащаются современными учебными принадлежностями. В целях наиболее полного ознакомления школьников с созданными возможностями проводятся «Дни открытых дверей», экскурсии, беседы.

УзА.

ЗАВЕРШИЛСЯ ОБЛАСТНОЙ ЭТАП

По инициативе Ташкентского областного отделения общественного движения молодежи "Камолот" состоялся областной этап конкурса сочинений и рисунков на темы "Моя семья", "Я горжусь своей семьей", "Семья – священный очаг".

Это мероприятие организовано в целях реализации задач, предусмотренных в Государственной программе "Год гармонично развитого поколения", подготовки молодежи к семейной жизни, пропаганды здорового образа жизни.

В конкурсе принимали участие активные молодые семьи, новобрачные, учащиеся старших классов общеобразовательных школ города и всех районов. Участники изобразили в своих работах роль семьи в обществе, теплую семейную атмосферу, свои цели и устремления.

В конкурсе сочинений победил учащийся школы №15 Бостанлыкского района М.Умаров, в конкурсе рисунков – учащаяся школы №10 этого района Г.Рахимбердыева.

Победители получили право участвовать в республиканском этапе конкурса.

УзА.

2010 год - Год гармонично развитого поколения

СЛАГАЕМЫЕ ЭФФЕКТИВНОЙ РАБОТЫ

Завершился 2009-2010 учебный год, объявленный Министерством народного образования Годом эффективности духовно-просветительской работы в общеобразовательных учреждениях страны.

Он стал продолжением школьной реформы, направленной на повышение качества знаний и воспитание творческой личности учащихся, любящих Родину, труд.

С пониманием и деловым подходом новую инициативу восприняли в общеобразовательной школе № 17 Ташкентского района, где директором Ирина Хуснуллина.

- В этом учебном году мы с учетом разработанной Министерством народного образования программы и опыта работы коллег систематизировали свою педагогическую деятельность по развитию творческой инициативы и личного учительского новаторства, - рассказывает Ирина Фаридовна. - Для ее реализации в школе есть все предпосылки и, в первую очередь, сплоченная команда: заместителей директора по учебной и духовно-просветительской работе, председателей методических объединений учителей, а также родительских комитетов и попечительского совета. С ними, образно говоря, можно и горы свернуть.

В подтверждение этой оценки отметим, что школа считается в Ташкентском районе одной из лучших. К примеру, в числе первых она стала пилотной в проекте «Школа дружелюбного отношения к ребенку». Более 60 процентов педагогов прошли обучение на семинарах и в настоящее время имеют сертификаты.

По оценкам специалистов местного районо, школа № 17 в рейтинге по успеваемости является лидером по таким предметным дисциплинам, как начальное образование (педагог Д. Тохтабакиева), химии (педагог М. Юсупова) и русский язык и литература (педагог Д. Алиева), занимающие который год подряд первые места в районной предметной олимпиаде.

(Окончание на 3-й стр.)

ВСЕ ФЛАГИ В ГОСТИ В СИНГАПУР

В Сингапуре за сто дней до открытия первых в истории юношеских Олимпийских игр, которые пройдут здесь в августе 2010 года, состоялась торжественная церемония начала обратного отсчета времени до этого дня.

После завершения официальной части председатель координационного комитета игр, первый вице-президент Международной ассоциации легкоатлетических федераций олимпийский чемпион Сергей Бубка сказал в беседе с корреспондентом агентства «Жахон», что хорошо знаком с развитием спорта в современном Узбекистане. Он подчеркнул, что «несмотря на трудности, с которыми столкнулось в первые годы независимости большинство стран СНГ, правительство Узбекистана никогда не забывало о спортсменах и развитии спорта в республике, строило новые и реконструировало существующие спортивные объекты». С. Бубка выразил уверенность в успешном выступлении узбекских атлетов на предстоящих соревнованиях.

ИА «Жахон».

ПОСВЯЩЕН ФОРМИРОВАНИЮ ЗДОРОВОГО ОБРАЗА ЖИЗНИ

В столице Министерством народного образования Республики Узбекистан, Ташкентским областным управлением народного образования и областным институтом переподготовки и повышения квалификации педагогических кадров организован семинар-тренинг на тему "Формирование культуры здорового образа жизни – основа воспитания гармонично развитого поколения".

В нем приняли участие руководители системы образования, учителя, методисты и психологи.

Ректор Института переподготовки и повышения квалификации педагогических кадров Ташкентской области Эркин Саттаров отметил, что в нашей стране под руководством Президента Ислама Каримова создан современный механизм воспитания гармонично развитого поколения, проявления молодежью своего творческого и интеллектуального потенциала.

В 888 общеобразовательных школах Ташкентской области обучаются более 408 тысяч детей. Особое внимание уделяется повышению их экологической культуры, формированию среди молодежи здорового образа жизни. В воспитании у детей чувства любви к природе, ответственности за свое здоровье и будущее большую роль играют проводимые с участием биологов, экологов, врачей, психологов, пропагандистов духовности беседы, недели здоровья, встречи, творческие викторины и конкурсы, предметные олимпиады.

- В учебном процессе и проводимых внеурочных духовно-просветительских работах приоритетное значение мы придаем формированию здорового образа жизни, воспитанию у учащихся, особенно девочек подросткового возраста, ответственного подхода к своему здоровью, - сказала учитель биологии средней общеобразовательной школы №18 города Алмалыка Равза Юлдашева. - С этой целью организовано множество кружков и спортивных секций. Наряду с обучением они играют важную роль в содержательной организации летних каникул детей.

На семинаре-тренинге были заслушаны и обсуждены доклады на такие темы, как экологические факторы и их влияние на здоровье человека, профилактика различных инфекционных заболеваний, эффективность проводимых в общеобразовательных школах духовно-просветительских мероприятий по формированию здорового образа жизни.

Назокат УСМАНОВА, корр. УзА.

Актуально

БОЛЕТЬ ИЛИ НЕ БОЛЕТЬ – ЗАВИСИТ ОТ НАС

Одной из актуальных проблем, глубоко волнующих всю мировую общественность, является СПИД. Несмотря на предпринимаемые широкомасштабные меры по предотвращению и недопущению распространения этого заболевания, угрожающего жизни миллионов людей, число жертв не сокращается.

Под руководством Президента Ислама Каримова в нашей стране осуществляется широкомасштабная работа по коренному реформированию системы здравоохранения, повышению качества медицинского обслуживания и культуры населения, популяризации здорового образа жизни, развитию массового спорта.

В частности, особое внимание уделяется профилактике этого опасного заболевания. Постановление главы государства "О дополнительных мерах по повышению эффективности противодействия распространению ВИЧ-инфекции в Республике Узбекистан" от 26 декабря 2008 года и Национальный план действий по профилактике распространения ВИЧ-инфекции в Республике Узбекистан способствуют усилению проводимой в этом направлении работы. Совершенствуется организационная структура и деятельность центров по борьбе со СПИДом.

В соответствии с этими документами определенная работа осуществляется и в Ташкентской области. Налажена деятельность по разъяснению методов противодействия заболеванию ВИЧ/СПИД, сохранению от этой угрозы населения, особенно молодежи, воспитанию гармонично развитого поколения.

По данным областного центра по борьбе со СПИДом, в городах и районах функционируют 9 специальных лабораторий центра. Однако здания ряда лабораторий по диагностике СПИДа в городах и районах нуждаются в ремонте. Проводятся ремонтные работы в межрайонных диагностических лабораториях в городах Чирчик и Аккурган.

(Окончание на 3-й стр.)

«ТАШКЕНТСКАЯ ПРАВДА»

Ваша газета!

Подписка продолжается!

207 это наш подписной индекс

СОВРЕМЕННЫЕ ТЕХНОЛОГИИ ДЛЯ ФЕРМЕРОВ

В Узэкспоцентре прошла Международная специализированная выставка-продажа мини-технологий и компактного оборудования для сельского хозяйства «Uzbekistan Agrominitech Expo-2010».

В выставке, организованной по инициативе главы государства Министерством внешних экономических связей, инвестиций и торговли, Торгово-промышленной палатой и Ассоциацией фермерских хозяйств Узбекистана, участвовали фермеры, предприниматели, руководители агрофирм, представители компании «Матлубот-савдо» и компаний оптово-розничной торговли из Республики Каракалпакстан и всех областей страны.

Традиционная выставка, проводимая в соответствии с Постановлением Президента страны «О мерах по организации проведения Международной специализированной выставки-продажи мини-технологий и компактного оборудования для сельского хозяйства» от 24 августа 2006 года, служит важным фактором установления взаимовыгодного сотрудничества субъектов малого бизнеса с ведущими компаниями мира, налаживания производства, основанного на компактных и экономичных технологиях.

На нынешней выставке-продаже наряду с отечественными предприятиями свою продукцию и услуги демонстрировали около 200 компаний из 25 стран мира, таких, как Украина, Южная Корея, Венгрия, Германия, Израиль, Италия, Китай, Польша, Россия, Турция и Франция. На выставке были представлены около 100 видов мини-техники и мини-оборудования по переработке сельскохозяйственной и животноводческой продукции, подготовке семян и саженцев плодоовощной продукции, выпуску комбикормов, садоводству и виноградарству, рыбоводству, птицеводству и тепличному хозяйству, а также охладительные системы, фасовочно-упаковочное оборудование, химические препараты для защиты растений,

В целях дальнейшего расширения возможностей сельских собственников и содействия им в выборе необходимого оборудования в рамках выставки состоялись презентации технологий передовых компаний мира, семинары, посвященные порядку кредитования на льготной основе для приобретения техники и технологий, их эксплуатации в сельской местности. Для оперативного заключения договоров, своевременной поставки приобретенной техники к участию в выставке были привлечены представители банков, лизинговых и транспортных компаний, таможенной и налоговой службы.

В рамках Международной специализированной выставки-продажи мини-технологий и компактного оборудования «Uzbekistan Agrominitech Expo-2010» заключено свыше тысячи договоров.

Следует отметить, что в 2006-2009 годах в рамках этой традиционной выставки реализовано 1700 проектов, изготовлено продукции почти на 9 миллиардов сумов и создано свыше 10 тысяч новых рабочих мест.

УзА.

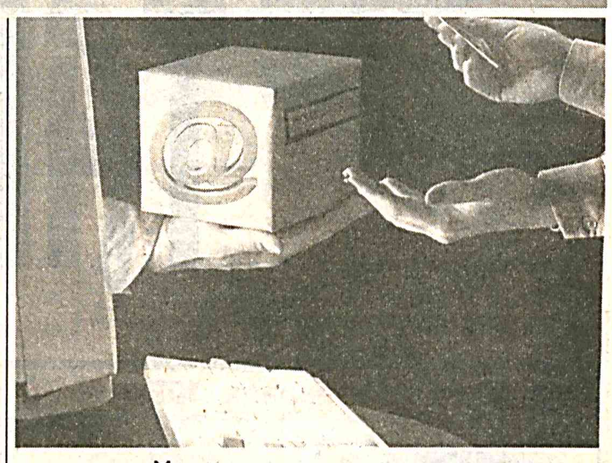

НОВЫЙ ИНФОРМАЦИОННО-РЕСУРСНЫЙ ЦЕНТР

При Национальной библиотеке Узбекистана имени Алишера Навои открылся информационно-ресурсный центр.

Под руководством Президента Ислама Каримова в стране осуществляются широкомасштабные реформы по ускоренному развитию информационно-коммуникационных технологий, созданию необходимых условий для получения научно-просветительской информации населению, в частности молодежи, подъему информационной службы на качественно новый уровень. Объемы работ в данном направлении особенно расширяются в Год гармонично развитого поколения.

Целями организации информационно-ресурсного центра при Национальной библиотеке являются создание условий учащимся для бесплатного доступа к Интернету, содействие им в оперативном и качественном поиске нужной информации. В центре, который обслуживает педагогов, исследователей, библиотекарей, правоведов и представителей других сфер, предусмотрено проведение различных учебных занятий, посвященных современным информационно-коммуникационным технологиям.

УзА.

КОНФЕРЕНЦИЯ МОЛОДЫХ УЧЕНЫХ

В столице прошла IX республиканская научно-практическая конференция одаренных студентов и молодых ученых, посвященная актуальным вопросам сельского и водного хозяйства.

В мероприятии, организованном Министерством сельского и водного хозяйства Узбекистана совместно с Узбекским научно-производственным центром сельского хозяйства и Ташкентским институтом ирригации и мелиорации, приняли участие молодые ученые высших учебных заведений, научно-исследовательских институтов, талантливые студенты и молодые специалисты.

На конференции были заслушаны и обсуждены доклады на такие темы, как новшества в системе сельского и водного хозяйства, механизация, электрификация и автоматизация работ по ирригации и мелиорации, эффективное использование земельных ресурсов, новости службы кадастра, обеспечение безопасности гидротехнических сооружений.

В рамках конференции прошел конкурс на лучшие научные разработки молодых ученых.

УзА.

Коконы-2010

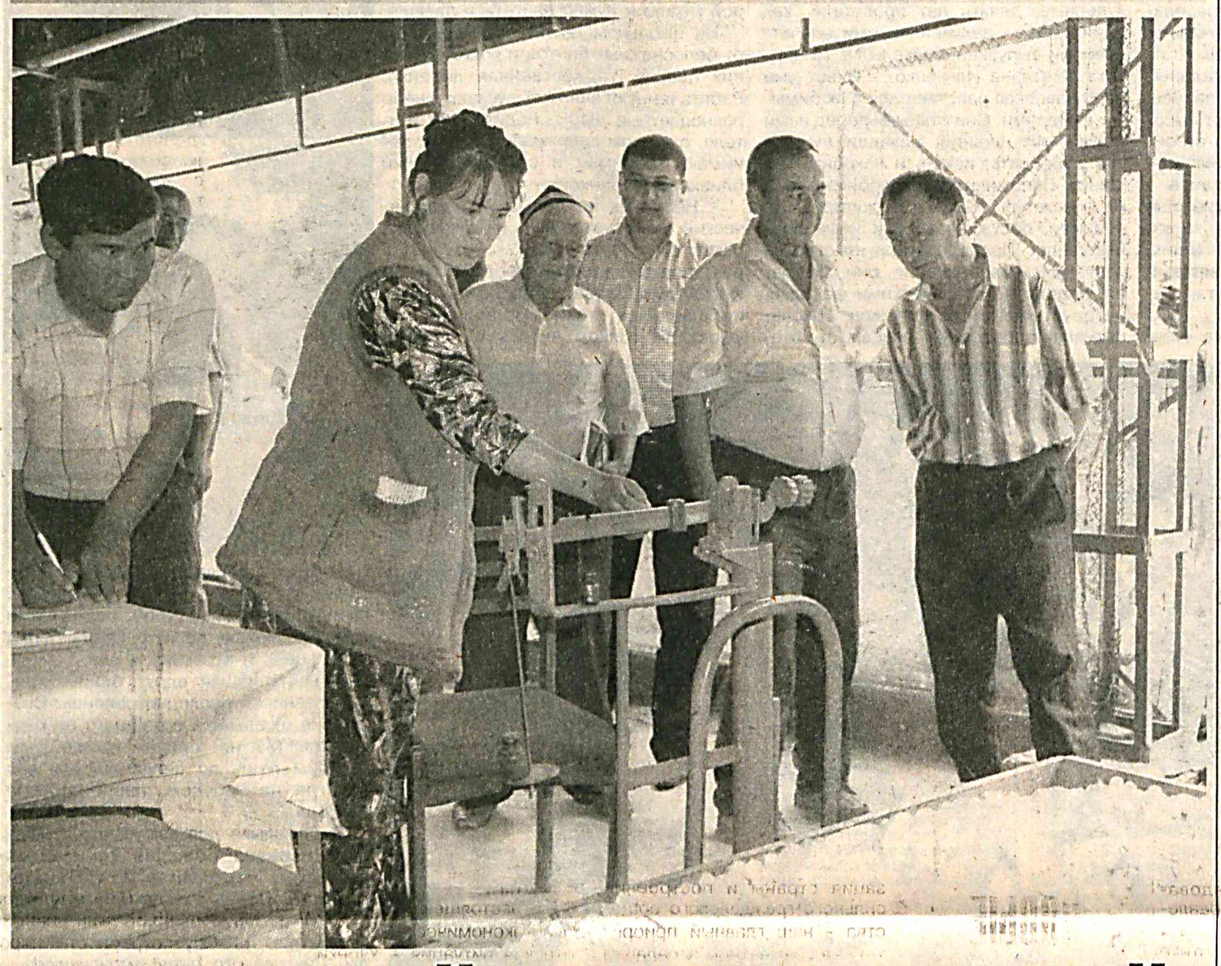

ОТМЕННЫЙ НЫНЧЕ УРОЖАЙ

Первыми в области приступили к сдаче коконов шелководы Бекабадского района.

Наш фотокорреспондент Даврон Ахмедов заснял рабочий день на приемном пункте «Кумуш тола», когда туда приехали со своим урожаем первые пятнадцать фермеров. У всех в этот день результаты оказались выше, чем прогнозировали.

Азим Джаваков из фермерского хозяйства «Фаррух Кургонбай» вместо 90 килограммов сдал 92, Зargуль Тоджиева из «Кунишбой ота» аж на 8 килограммов перевыполнила намеченный рубеж, Насиба Абдуллаева из «Совдарбек Аликул» - на 7 килограммов.

Всего же в районе 517 дехкан выращивают по договору кононы тутового шелкопряда. И если у всех будут такие результаты, то рубеж этого года в 210 тонн будет превзойден.

Сдача коконов венчает собой сложный и кропотливый труд шелководов, и потому районный хокимият постарался сделать это событие праздничным. Всем, кто первым в

районе приехал на приемный пункт со своим урожаем, вручены подарки. Кому - телевизор, кому - ковер, кому - бытовую технику.

Скоро, очень скоро из коконов нового урожая будут выделаны шелковые нити, которые превратятся затем в прочную, легкую и очень нарядную ткань.

На снимках: на приемном пункте «Кумуш тола» Бекабадского района начался прием урожая коконов.

ФЕСТИВАЛЬ «ХАН-АТЛАС-2010»

В Ташкентском институте текстильной и легкой промышленности фондом «Форум культуры и искусства Узбекистана» в сотрудничестве с Ассоциацией дизайнеров и модельеров Узбекистана «Осие рамзи» был организован фестиваль «Хан-атлас -2010».

В нем приняли участие специалисты, работающие в сфере национального дизайна, художники и модельеры, преподаватели и студенческая молодежь.

Регулярно проводимые фондом «Форум культуры и искусства Узбекистана» и Ассоциацией дизайнеров и модельеров «Осие рамзи» творческие проекты, фестивали национальной и детской одежды, творческие смотры и конкурсы работ молодых модельеров и дизайнеров служат возрождению и развитию забытых традиций школ в данной сфере, популяризации работ по широкому налаживанию пошива современной одежды из национальных тканей.

- Каждый рисунок и цвет в хан-атласе имеют своеобразный смысл и значение, - говорит аспирантка Ташкентского института текстильной и легкой промышленности Замира Акрамова. - Например, узоры «Камалак», «Чакмок» и «Туморча» отличаются своими яркими цветами и привлекательностью. Хан-атлас изготавливается из чистого шелка, благодаря чему защищает организм от различных вредных воздействий и сохраняет устойчивую температуру тела. В хан-атласе воплотились неповторимая природа солнечного Узбекистана, щедрость и великодушие нашего народа. Поэтому он очень ценится и за рубежом.

На проведенном в рамках фестиваля семинаре речь шла об истории возникновения хан-атласа, технологии производства, процессах окрашивания, создании из национальных тканей современной одежды.

В рамках мероприятия также прошла демонстрация коллекций национальных костюмов молодых дизайнеров.

УзА.

ВАЖНЫЙ ФАКТОР ОБЕСПЕЧЕНИЯ ЗАНЯТОСТИ

В 2009 году в сфере услуг было образовано более 270 тысяч новых рабочих мест. В первом квартале 2010 года

среди созданных 215,4 тысячи новых рабочих мест около 70 тысяч приходятся на сферу услуг и сервиса.

Вместе с тем анализ показал необходимость дальнейшего приведения в соответствие с международными стандартами норм, касающихся службы сервиса и оказания услуг, разработки концептуальных основ совершенствования гражданского законодательства. Необходимо также усовершенствовать нормы по предоставлению информации об оказываемых услугах, порядку оплаты услуг, срокам и качеству оказания услуг.

В ходе "круглого стола", в котором приняли участие депутаты Законодательной палаты и члены Сената Олий Мажлиса Республики Узбекистан, ответственные работники Конституционного суда, Верховного суда, Высшего хозяйственного суда, Генеральной прокуратуры, министерств юстиции и экономики, Торгово-промышленной палаты Республики Узбекистан, были высказаны предложения по таким вопросам, как различные аспекты правового упорядочения этой сферы, развитие современных видов и повышение качества оказываемых услуг.

УзА.

(Окончание. Начало на 1-й стр.)

БИОЛОГИЧЕСКОЕ РАЗНООБРАЗИЕ – ЗАЛОГ УСТОЙЧИВОГО РАЗВИТИЯ

Государственным комитетом Узбекистана по охране природы в столичном Центре детского творчества "Янги авлод форуми" была организована конференция, посвященная 22 маю – Международному дню биологического разнообразия. В ней приняли участие представители государственных и общественных организаций, специалисты и журналисты.

Реализуемые по инициативе Президента Ислама Каримова программы и проекты по сохранению природы, бережному использованию природных и биологических ресурсов, улучшению экологического равновесия дают свои весомые результаты.

Наша страна в 1995 году в числе более 150 стран мира присоединилась к Конвенции ООН по сохранению биоразнообразия, разработанной с целью сохранения и передачи последующим поколениям биологического разнообразия в мире. В процессе выполнения намеченных в этом направлении задач достигаются значительные результаты. В нашей стране особое внимание уделяется увеличению числа редких животных и растений в природных заповедниках, национальных парках и на особо охраняемых территориях.

Как было отмечено на конференции, решая задачи, связанные с охраной окружающей среды, рациональным использованием биологических запасов, следует повышать активность подрастающего поколения, воспитывать молодежь в духе любви к природе. Государственный комитет Узбекистана по охране природы в сотрудничестве с Центром детского творчества "Янги авлод форуми" объявил конкурс детского творчества "Биоразнообразие глазами детей", направленный на решение задач Государственной программы "Год гармонично развитого поколения".

На конкурс поступило более 300 творческих работ. Активные участники литературной номинации конкурса получили возможность участвовать в экологической экспедиции "По следам джейрана". Особо отмеченные специалистами работы в направлении изобразительного искусства представлены на выставке, организованной в Центре детского творчества "Янги авлод форуми".

На мероприятии был представлен концерт с участием детских творческих коллективов.

УзА.

В производственных подразделениях флагмана отечественной металлургии АПО «Узметкомбинат» постоянно наращивают выпуск востребованных в промышленности и строительстве изделий.

РАСТЕТ СПРОС - РАСТЕТ И ПРОИЗВОДСТВО

Один из таких примеров - участок по выпуску сварочных электродов цеха производственных товаров народного потребления АПО «Узметкомбината». За четыре месяца нынешнего года при плановом задании в 510 тонн произведено 525 тонн 460 килограммов электродов.

Электроды используются для нужд комбината и за его пределами, о чем свидетельствует широкая география поставок. Сегодня продукцию электродного участка отправляют потребителям Ташкентской, Наманганской, Джизакской областей и в другие регионы страны.

Соб. инф.

СООБЩЕНИЕ ЦЕНТРАЛЬНОГО БАНКА РЕСПУБЛИКИ УЗБЕКИСТАН

Центральный банк Республики Узбекистан установил с 25 мая 2010 года следующие курсы иностранных валют к суму для ведения бухгалтерского учета, статистической и иной отчетности по валютным операциям, а также исчисления таможенных и других обязательных платежей *),

1 австралийский доллар	1306,83
1 английский фунт стерлингов	2418,67
1 датская крона	265,35
1 дирхам ОАЭ	429,87
1 доллар США	1578,87
1 египетский фунт	279,74
1 исландская крона	12,36
1 канадский доллар	1489,50
1 китайский юань	231,27
1 малайзийский ринггит	476,21
1 польский злотый	483,06
1 СДР	2335,28
1 турецкая лира	1004,43
1 швейцарский франк	1369,83
1 евро	2106,21
10 южнокорейских вон	13,04
10 японских иен	175,08
1 российский рубль	50,84
1 украинская гривна	199,21

***) Курсы установлены без обязательств Центрального банка Республики Узбекистан покупать или продавать валюты по данному курсу.**

Госкомимущество Республики Узбекистан
ЗАО «РЕСПУБЛИКАНСКАЯ БИРЖА НЕДВИЖИМОСТИ»
приглашает Вас на открытые аукционные торги на повышение!

На аукционные торги судоисполнителями Бекабадского района выставляется автотранспорт марки "КамАЗ-5320", г/н 11P0021, 1987 года выпуска. Стартовая стоимость - 3 023 567 сумов. (исполнительные док. 01.12.09г. №9220, место хранения: Бекабадский р-н, ф/у «Навбахор»).

Аукционные торги состоятся 29 июня 2010 года в 11.00.

Вниманию претендентов! В случае непродажи вышеуказанного автотранспорта на аукционных торгах 29 июня 2010г., извещаем, что повторные аукционные торги по продаже данного автотранспорта состоятся 20 июля 2010г. Информацию по участию в аукционных торгах Вы можете получить по телефону 228-79-52 или официальном вебсайте биржи www.rkmb.uz

На повторные аукционные торги, которые состоятся 15 июня 2010 года в 11.00, судоисполнителями Чиназского района выставляется автотранспорт, хранящийся на штрафплощадке ГИББД Чиназского р-на: 1. Автотранспорт марки "Зил-ММЗ-4502", г/н X482ULM, 1988 года выпуска. Стартовая стоимость - 7 378 446 сумов. (исполнительные док. 22.09.09г, №733/2009). 2. Автотранспорт марки "Нексия", г/н 11G9705, 1997 года выпуска. Стартовая стоимость - 7 902 190 сумов. (исполнительные док. 09.10.09г., №309-g/2009). 3. Автотранспорт марки "Мерседес Бенц-190", г/н X679BWN, 1992 года выпуска. Стартовая стоимость - 8 249 293,53 сума. (исполнительные док. 18.05.09г., №2418).

Автотранспорт, хранящийся на складе ООО "Чиноз-матлуботинвест" Чиназского р-на: 4. Автотранспорт марки "КамАЗ-53212", г/н 01Q294AA, 1979 года выпуска. Стартовая стоимость - 23 725 659,60 сума. (исполнительные док. 29.10.09г., №248/2009). 5. Автотранспорт марки "ГАЗ-31029", г/н 11M2474, 1996 года выпуска. Стартовая стоимость - 2 104 768,80 сума (исполнительные док. 25.10.08г., №3680).

Автотранспорт, хранящийся на складе УП "Аргин савдо" Кибрайского р-на: 6. Автотранспорт марки "ГАЗ-330210", г/н X158CAN, 1995 года выпуска. Стартовая стоимость - 5 155 760,64 сума. (исполнительные док. 19.12.08г., №5382). 7. Автотранспорт марки "КамАЗ-5320", г/н 30T1597, 1980 года выпуска. Стартовая стоимость - 8 539 403,13 сума. (исполнительные док. 19.12.08г, №5381).

Автотранспорт, хранящийся на территории здания АО "Чиназ МТП" (исполнительные док. 26.09.05г. №11-0523/4828, 22.10.07г. №11-0723/8909, 29.10.07г. №11-0715-8303): 8. Автотранспорт марки "УАЗ-469", г/н 11AB460, 1973 года выпуска. Стартовая стоимость - 877 879,30 сума. 9. Автотранспорт марки "КАВЗ-685", г/н 11AO272, 1986 года выпуска. Стартовая стоимость - 1 373 032,14 сума. 10. Автотранспорт марки "ГАЗ-53", г/н 11AO297, 1987 года выпуска. Стартовая стоимость - 1 845 061,82 сума. 11. Автотранспорт марки "ГАЗ-52", г/н 11AO293, 1989 года выпуска. Стартовая стоимость - 1 617 020,41 сума.

С автотранспортными средствами можно ознакомиться непосредственно на месте в присутствии соответствующих представителей отдела судоисполнителей. Приём заявлений прекращается за один день до проведения аукционных торгов.

Претенденты, желающие участвовать в аукционных торгах согласно залоговому соглашению, заключенному с организатором торгов, должны внести залоговую сумму за каждый объект отдельным платёжным документом в размере не менее 10% от стартовой стоимости на расчетный счет РБН с указанием даты и номера исполнительного документа в платежном документе. Р/с: 20210000300571452114 в Сагбонском ф-ле, ОАИКБ «Ипак Йули», МФО:01036, ИНН:200933850, Адрес: г.Ташкент, С.-Рахимовский район, ул. М.Уразбаева, д.1-а. Тел: 228-79-52, www.rkmb.uz

2010 год - Год гармонично развитого поколения

СЛАГАЕМЫЕ ЭФФЕКТИВНОЙ РАБОТЫ

Большой вклад в успех общего дела вносят заместитель директора по духовно-просветительской работе Мадина Валиева и профориентатор Саодат Мирзаева.

- Для повышения эффективности духовно-просветительской работы, - говорит М. Валиева, - изначально необходимо было сплотить педагогов в целеустремленный, дружный коллектив, имеющий благородные цели - дать своим ученикам не только прочные знания, но и воспитать высокообразованными гражданами страны. В этой связи каждый учитель-предметник постарался подойти творчески к своим занятиям, применяя педагогические технологии с элементами межпредметной связи, ИКТ, что позволило учащимся получить крепкие знания, проявляя больше любознательности, расширяя кругозор.

- Эффективность духовно-просветительской работы во многом зависела от развития творческой среды в школе, - отметила С. Мирзаева. - В нашем коллективе немало творчески мыслящих педагогов, деятельность которых направлена на повышение качества и эффективности обучения в сотрудничестве с учащимися, используя интерактивные методы, что, как показала практика, усиливает способность понимания и восприятия учениками содержания и сути преподаваемого предмета.

Особое внимание в воспитании интеллектуалов и духовно развитых личностей в школе уделяется встречам с деятелями литературы и искусства, на них приглашаются поэты, писатели, художники, композиторы. Так, в начале года была организована встреча с поэтом Шукуром Курбаном, который рассказал о своем творчестве и прочитал стихи из своего сборника «Калбдаги шомлар», а также побеседовал с учениками, которые только пробуют себя в поэзии и литературе.

В качестве почетного гостя в школу был приглашен и композитор, директор детской школы музыки и искусства столицы Гайрат Акбаров, ученик которого девятиклассник Отабек Намазов в прошлом году на Республиканском конкурсе молодых исполнителей по классу скрипки был награжден дипломом I степени. Маэстро, в частности, рассказал о красоте народной музыки, о ее чудодейственном влиянии на жизнь человека, в том числе на развитие гармоничной личности.

Подобные занятия и встречи положительно сказываются на качестве овладения знаниями по таким учебным дисциплинам, как идея национальной независимости и основы духовности, литература, история, музыкальная культура и другие.

Эффективному развитию творческих способностей содействует также практикуемое в школе проведение конкурсов на лучшее сочинение об историческом наследии, традициях, обычаях, обрядах, духовных и нравственных ценностях народов Узбекистана. Кроме того, выявлению одаренных учеников помогают функционирующие в школе кружки: «Умелые руки», бисероплетения, танцевальный «Тамчилар» и народных инструментов «Диамон». В школе работают любящие свое дело и детей опытные кружководы. К праздничным мероприятиям, проводимым в связи с Наврузом, Днем независимости, Днем знаний, Днем Конституции, Днем учителей и наставников, они вместе с учениками пишут сценарии, осуществляют постановку представлений. По плану общешкольного объединения ежегодно в феврале проводится «Фестиваль знаний» и как его логическое продолжение - «Интеллектуальный марафон».

И тут нельзя не сказать о школьной библиотеке, которая насчитывает свыше 10 тысяч учебников, 1,5 тысячи учебных пособий и более 3 тысяч томов художественной литературы. Здесь всегда многолюдно. Сюда приходят и учителя, и ученики, которым опытный библиотекарь Фания Сигбатуллина порекомендует нужную книгу и для написания учебного плана, и для реферата, и просто получить большое удовольствие от чтения.

Нынче школу № 17 оканчивают 83 выпускника. 80 процентов из них намерены продолжить образование в профессиональном колледже транспортных и сервисных услуг и бизнеса, а 20 процентов в профессиональном колледже бытовых услуг. Их учителя и наставники не сомневаются: у этих юношей и девушек - замечательное будущее.

Олег АСАДУЛЛА-ЗАДЕ.
Фото автора.

(Окончание. Начало на 1-й стр.)

В Государственной консерватории Узбекистана состоялся концерт под названием «Гармонично развитое поколение - будущее страны».

НА СЦЕНЕ — БУДУЩЕЕ ИСКУССТВА

Вниманию зрителей было представлено творчество молодых музыкантов, победивших в республиканских и международных смотрах-конкурсах, фестивалях.

Постановление главы государства «О Государственной программе укрепления материально-технической базы и дальнейшего улучшения деятельности детских школ музыки и искусства на 2009-2014 годы» от 8 июля 2008 года служит мощным стимулом для поднятия этой работы на качественно новый уровень.

Наряду с укреплением материально-технической базы школ музыки и искусства, их реконструкцией, ремонтом и обеспечением необходимым оборудованием, особое внимание уделяется совершенствованию содержания музыкального образования. Это способствует тому, что наши юные дарования завоевывают призовые места на престижных международных смотрах-конкурсах.

- На концерте прозвучали произведения зарубежных и узбекских композиторов в исполнении коллектива юношеского симфонического оркестра Узбекистана, молодых музыкантов Искандара Мамадалиева, Ильхома Мухиддинова, Алишера Пулатова, Анны Холиковой, Зульфии Башировой, Диноры Шахиддиновой.

Назокат УСМАНОВА, УзА.

ОТРЯДЫ СТРАЖЕЙ «КАМОЛОТ»

Приступили к работе "Камолот посбонлари" ("Стражи "Камолот"), созданные Ташкентским областным отделением общественного движения молодежи "Камолот" из молодых добровольцев сходов граждан махаллей в пограничных районах.

Актуальным вопросом в настоящее время остаются укрепление духовных основ независимости, сохранение национальных традиций и обычаев, воспитание подрастающего поколения в духе любви к Родине. Большую работу в этом направлении проводит и ОДМ "Камолот".

По инициативе Ташкентского областного отделения общественного движения молодежи "Камолот" организованы отряды "Камолот посбонлари".

В ходе семинара, организованного в областном центре духовности с участием членов данных отрядов, подчеркивалась важность мер, предпринимаемых по защите интересов страны, в частности, противодействию незаконному вывозу за рубеж товарно-материальных ценностей, усилению пропагандистской работы в этом направлении среди населения, особенно среди молодежи.

– В ходе семинара члены отрядов "Стражи "Камолот" получили необходимые рекомендации, – говорит руководитель областного отделения ОДМ "Камолот" И.Холматов. – Они призваны сыграть важную роль в предотвращении вывоза за границу материальных богатств нашего народа, пропаганде роли и значения национальных обычаев, традиций и ценностей, информировании населения о политических и идеологических процессах, формировании у молодежи сознательного отношения к происходящим в мире и стране событиям.

УзА.

«ДЕНЬ ОТКРЫТЫХ ДВЕРЕЙ» В УНИВЕРСИТЕТЕ

В Ташкентском международном Вестминстерском университете прошел «День открытых дверей». В нем участвовали преподаватели, учащиеся академических лицеев и профессиональных колледжей и их родители.

По инициативе Президента Ислама Каримова в стране особое внимание уделяется подготовке квалифицированных специалистов для всех отраслей экономики.

Действующий с 2002 года Ташкентский международный Вестминстерский университет готовит специалистов по таким направлениям, как управление бизнесом, экономика и финансы, международное коммерческое право и информационные системы в бизнесе, международный бизнес и менеджмент.

В этом учебном заведении, где сегодня обучаются свыше 600 студентов, в распоряжении молодежи учебные аудитории, оснащенные современными информационно-коммуникационными технологиями, интернет-лаборатории, библиотека, мультимедийный центр. Особое внимание уделяется трудоустройству выпускников университета.

УзА.

Актуально

БОЛЕТЬ ИЛИ НЕ БОЛЕТЬ — ЗАВИСИТ ОТ НАС

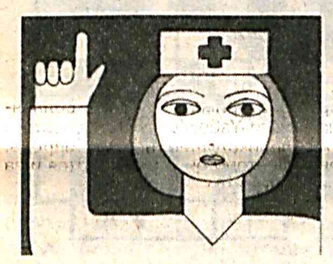

Несмотря на проводимые меры, сравнительно высоким остается число заболевших в городах Чирчик, Ангрен, Алмалык, Янгиюль.

При многопрофильной центральной поликлинике города Янгиюль действуют отделение инфекционных заболеваний, диагностический центр, кабинеты доверия, на местах работают телефоны доверия.

– В нашем городе проживают более 62 тысяч человек, – говорит главный врач городского медицинского объединения Кобилджан Таджибаев. – Более 32 тысяч жителей составляют женщины. Как известно, основными факторами заражения ВИЧ-инфекцией являются наркомания, нездоровый образ жизни. Поэтому в сотрудничестве с представителями соответствующих ведомств мы организуем в махаллях и школах различные духовно-просветительские мероприятия, конкурсы, викторины, "круглые столы" о здоровом образе жизни. Не менее эффективны мероприятия, проводимые с участием врачей в форме вопросов и ответов. Более полное информирование населения, особенно молодежи, об этом инфекционном заболевании является одним из результативных методов противодействия ему.

Как показывают исследования, основную часть больных СПИДом составляют наркоманы, нравственно распущенные люди. В настоящее время они находятся под пристальным наблюдением, обеспечиваются необходимыми медикаментами.

Профилактика СПИДа, оказание помощи больным возлагает большую ответственность на сотрудников медицинских учреждений. Работники центра здоровья и многопрофильной центральной поликлиники города Янгиюль проводят последовательную работу в этом направлении.

Лаборатория по диагностике СПИДа города Янгиюль оснащена необходимым оборудованием для выявления и точной диагностики заболевания.

– Диагностическая лаборатория состоит из двух отделов, – говорит ее заведующая Лола Фозилова. – В минувшем году в ее здании был проведен капитальный ремонт. Городское медицинское объединение доставляет сюда необходимые лекарственные препараты. В минувшем году осуществлен медицинский осмотр около 6 тысяч человек. Ведется соответствующее лечение выявленных заболеваний. Необходимо отметить, что наша лаборатория нуждается в обновлении медицинского оборудования.

Легче предотвратить болезнь, чем ее лечить. С целью профилактики таких негативных явлений, как СПИД, проституция, наркомания, регулярно проводится разъяснительная работа с участием представителей городских органов правопорядка, духовенства, консультантов по вопросам религиозного просвещения и духовно-нравственного воспитания. На основе программы, разработанной в сотрудничестве городских отделений фонда "Махалла" и общественного движения молодежи "Камолот", прокуратурой, отделом внутренних дел, медицинским объединением, в общеобразовательных школах, лицеях, колледжах, организациях и учреждениях проводятся встречи и беседы за "круглым столом". Всесторонне разъясняются причины возникновения и трагические последствия этих явлений.

Данное заболевание требует от каждого из нас быть более бдительным и осторожным. Ведь это – залог здоровой жизни.

УзА.

(Окончание. Начало на 1-й стр.)

В Ургенче состоялся республиканский смотр-конкурс по игре на академических инструментах и эстрадному исполнению среди учащихся детских школ музыки и искусства.

ВЫЯВЛЕНЫ НОВЫЕ ТАЛАНТЫ

В соответствии с Постановлением Президента страны «О Государственной программе укрепления материально-технической базы и дальнейшему улучшению деятельности детских школ музыки и искусства на 2009-2014 годы» от 8 июля 2008 года особое внимание уделяется развитию таланта и способностей молодого поколения.

В конкурсе, проведенном в рамках Государственной программы «Год гармонично развитого поколения», было выявлено множество юных дарований. В их исполнении прозвучали произведения именитых композиторов в аккомпанировании на фортепьяно, струнных, духовых и ударных музыкальных инструментах.

В направлении исполнительского мастерства победили представители города Ташкента Исмаил Бахриддинов и Денис Мегорко, Ридван Бухаров из Самарканда, а в эстрадном направлении - Хурмат Худояров из Хорезма, Анора Гафурова из Ташкентской области. В общекомандном зачете первое место заняли команды города Ташкента и Ташкентской области.

УзА.

Мир и мы

В ИНТЕРЕСАХ ВСЕХ СЛОЕВ НАСЕЛЕНИЯ

В Посольстве Узбекистана в Бельгии состоялась презентация доклада Президента Ислама Каримова «Модернизация страны и построение сильного гражданского общества - наш главный приоритет» на совместном заседании палат. Олий Мажлиса Республики Узбекистан. В ней приняли участие представители политических и деловых кругов Бельгии, ЕС, Европарламента и НАТО, а также европейских средств массовой информации.

В ходе состоявшегося в рамках презентации обсуждения президент Европейского института международных отношений Ирнерио Семинаторе отметил высокие достижения Узбекистана в социально-экономической сфере, в которых он лично убедился в ходе визита в Ташкент, где принимал участие в международной конференции «Эффективность антикризисных программ и приоритеты посткризисного развития».

- В настоящее время социально-экономическая и политическая ситуация в Узбекистане характеризуется стабильностью, государственная политика направлена на обеспечение приоритета экономики над политикой, именно экономика является мотором развития узбекского общества. Правильность избранного республикой пути развития подтверждается и последовательно проводимой здесь работой органов власти и самоуправления граждан по гармонизации гражданских и политических прав, по учету интересов всех слоев населения, - сказал И. Семинаторе.

«САРДОБА» ЗАЖИГАЕТ СЕУЛЬЦЕВ

На главной площади Сеула прошло одно из самых ярких культурных событий - ежегодный международный фольклорно-этнографический фестиваль «Hi Seoul», отметивший в этом году свою 15-ю годовщину.

Узбекистан на фестивале представлял нынче фольклорно-этнографический ансамбль «Сардоба» навоийского Дворца культуры «Фарход». Выступление узбекских артистов было ярким, искрометным и не случайно завершало концертную программу праздника. Судя по горячим овациям, им удалось донести до зрителей дыхание узбекской земли, самобытность и душу узбекского народа.

ИА «Жахон».

ВРЕМЯ: ДЕНЬ ЗА ДНЕМ

В ОЖИДАНИИ РОСТА МИРОВОГО СПРОСА

По прогнозам Организации стран-экспертов нефти (ОПЕК) спрос на сырую нефть в 2010 году возрастет по сравнению с 2009 годом на 0,95 млн. баррелей в день и достигнет 85,38 млн. баррелей в день. В 2009 году потребности мировой экономики в сырой нефти сократились примерно на 1,5 млн. баррелей в день. Мировая экономика, по мнению экспертов ОПЕК, продолжает демонстрировать устойчивые признаки оздоровления, а ее рост в текущем году составит 3,5 процента. Наиболее высокие темпы экономического роста по-прежнему в Китае (9,5 процента) и в Индии (7,1 процента), однако и в развитых странах ситуация постепенно улучшается. В частности, в США ожидается прирост ВВП в размере 2,8 процента вместо 2,6 процента, которые были спрогнозированы месяц назад.

ВИНОВНЫХ В ГИБЕЛИ ШАХТЕРОВ НАКАЖУТ

На угольной шахте «Ванцзялинь» в китайской провинции Шаньси арестованы девять инженерно-технических работников, отвечающих за безопасность шахтеров. Здесь в конце марта нынешнего года произошел масштабный прорыв грунтовых вод, в результате которого из 153 горняков, находившихся под землей, 38 погибли. В ходе расследования выяснилось, что некоторые признаки грядущего затопления появились задолго до аварии, но инженерно-технические работники не придали им должного значения и не приняли соответствующих мер обеспечения безопасности. За это теперь они и понесут наказание.

ЖЕРТВЫ ЦИКЛОНА «ЛАЙЛА»

В Индии ликвидируют последствия циклона «Лайла», который обрушился на восточное побережье страны и унес жизни 27 человек. Тропическому циклону предшествовали проливные дожди в штатах Андхра-Прадеш, Тамил-Наду и Орисса. Власти, опасаясь удара стихии, эвакуировали из прибрежных деревень более 40 тысяч человек. Несмотря на то, что «Лайла» по достижении берега потеряла часть силы, стихия нарушила воздушное сообщение и движение поездов и повредила многие постройки.

ВОРЫ ЗНАЛИ ЧТО КРАЛИ

В парижском Музее современного искусства произошло дерзкое ограбление. Украдены пять картин, авторами которых являются известные художники Пабло Пикассо, Анри Матисс, Амедео Модельяни, Жорж Брик и Фернан Леже. Искусствоведы оценивают похищенное в 0,5 млрд. евро. Воры проникли в здание ночью, разбив окно и сломав решетку. Один из грабителей запечатлен видеокамерой. Расследование преступления ведет элитное полицейское подразделение Франции.

ТЕПЕРЬ В ТРИ РАЗА ДОРОЖЕ

Престижные университеты Великобритании намерены увеличить плату за обучение, несмотря на предостережения экспертов относительно того, что эта мера обременит выпускников долговыми обязательствами перед учебными заведениями, которые могут составить порядка 40 тысяч евро. Эксперты считают, что данное нововведение сделает британскую образовательную систему похожей на систему в США, университеты которых берут со студентов за обучение на популярных и востребованных факультетах повышенные суммы. По предварительным данным, плата за обучение в престижных университетах Англии может вырасти примерно в три раза.

НА СОЛНЕЧНОЙ ЭНЕРГИИ

Тайская энергетическая компания, специализирующаяся на возобновляемых источниках энергии, построит крупнейшую в мире солнечную электростанцию. На данный момент самая крупная подобная станция мощностью 60 мегаватт находится в Испании. Станцию в Таиланде планируют запустить в 2012 году. В ее строительство будет вложено 245 млн. долларов.

(По материалам средств массовой информации).

Точка зрения

БУКЕТ ПРОБЛЕМ С КАЖДЫМ ГОДОМ РАСТЕТ

В Таджикистане ухудшается социально-экономическая обстановка. Внешнеторговый оборот страны в 2009 году, по официальным данным таджикской статистики, сократился на 23,6 процента по сравнению с 2008 годом и составил 3,5 млрд. долларов. При этом отрицательное сальдо торгового баланса превысило 1,5 млрд. долларов, в том числе со странами дальнего зарубежья - по экспорту, со странами СНГ - по импорту.

Еще один не менее важный экономический показатель: по сообщению Межгосударственного статистического комитета СНГ, Таджикистан стал безусловным лидером среди стран Центральной Азии по темпам роста официального курса доллара США к национальной валюте. Курс сомони в 2009 году по отношению к американскому доллару снизился на 26,63 процента (с 3,4 до 4,3 сомони за доллар).

По сведениям журнала «International Living», учитывающего такие критерии, как стоимость жизни, проживание, экономика, инфраструктура, состояние окружающей среды, здравоохранение и др., Таджикистан в 2009 году по индексу качества жизни среди 194 стран занял 134-е место.

Надо полагать, что авторитетное издание учло далеко не все внутренние противоречия этой беднейшей страны Центральноазиатского региона. По данным отчета Программы ООН по человеческому развитию ООН, более 80 процентов населения этой республики проживает за чертой бедности, а относительно здоровая часть, более 1,5 млн. человек, в возрасте 16-30 лет выехала на заработки за границу, в основном в Россию.

В правительстве, видимо, видят только экономическую выгоду - кормящие страну ежегодные мигрантские два-три миллиарда долларов США. А то, что массовая миграция молодых мужчин в Россию, рост числа наркоманов в самом Таджикистане, больных ВИЧ/СПИДом, туберкулезом, увеличение числа заключенных и др., не может не отразится на качестве таджикской семьи, волнует, видимо, меньше. Еще меньше - сколько соотечественников погибает от эксплуатации, болезней, бандитских разборок.

Наиболее печальные последствия правления Эмомали Рахмона коснулись таджикских детей. Дети в возрасте до 15 лет составляют 45 процентов населения, каждый 6-й не посещает школу. Семейные заботы заставляют бросать учебу, что снижает шансы получить хорошо оплачиваемую работу в дальнейшем. Громкий лозунг «Все дети до 2015 года должны получить доступ к бесплатному обязательному образованию хорошего качества» материализовался более чем для 8 тысяч таджикских детей в непосильный 10-часовой труд в сутки. Детский труд и детская беспризорность стали характерной чертой кризисной социально-экономической ситуации в современном Таджикистане.

Международные эксперты отмечают и снизившиеся до критического минимума затраты на здравоохранение. Букет социальных недугов населения Таджикистана значительно пышнее, чем где-либо, он с каждым годом растет: Очень высокая, по мировым меркам, детская и материнская смертность, суицид и наркомания, ВИЧ/СПИД, бруцеллез, брюшной тиф, дифтерия, вирусный гепатит и другие заболевания. Как следствие, средняя продолжительность жизни в этой республике составляет 64 года. С учетом «взвешенной» и «дальновидной» экономической политики таджикского руководства этому букету суждено и дальше расцветать пышным цветом.

Сергей ПУТИЛОВ.
www. centasia. ru

«ЧИРЧИК МЕТАЛЛ ТУЗИЛМАЛАР ЗАВОДИ»

имеет возможность изготовить металлоконструкции и произвести обработку металлопроката на оборудовании европейского производителя, отвечающего всем требованиям ЕС:

1. Опоры ВЛ от 6 кВ до 500 кВ.
2. Радиолинейные и антенные мачты сотовым операторам.
3. Конструкции для строительства зданий и сооружений (швеллер, двутавр, уголок, лист).
4. Нестандартные изделия и части металлоконструкций.
5. Изделия из металлопроката для сферы авиа-, железнодорожного и автотранспорта.
6. Двери, ворота металлические.
7. Оконные решетки.
8. Различные ограждения и другие изделия из собственного материала или материала заказчика.

Стоимость и форма оплаты договорные.

Контактные телефоны:
г. Ташкент: 140-11-55, 254-98-57 (департамент)
г. Чирчик: (8-370) 713-01-76, 713-01-77, 713-01-78.

* Стадион * Стадион * Стадион * Стадион * Стадион * Стадион * Стадион * Стадион *

У СПОРТА ЖЕНСКОЕ ЛИЦО

В Бекабаде прошла областная спартакиада среди женщин, участие в которой приняли более 200 представительниц прекрасного пола из всех городов и районов.

Открытый совсем недавно, современный, отвечающий международным стандартам спортивный комплекс «Ешлик» первый раз принимает столь крупный турнир. Гости по достоинству оценили спортивный дворец. Заниматься спортом в таких залах одно удовольствие: просторные, удобные и функциональные, они за считанные минуты превращаются в баскетбольные и волейбольные площадки, поле для мини-футбола или спортивной гимнастики.

Тем временем трибуны заполнили многочисленные болельщики. Торжественное построение команд, показательные выступления юных спортсменов, в том числе девочек, занимающихся в секции художественной гимнастики, и спартакиада началась. Участницам предстояло сразиться и выявить сильнейших в волейболе, легкой атлетике, перетягивании каната и дартсе.

- Спорт, активный образ жизни - синонимы красоты, здоровья и долголетия, - говорит победительница в беге на 30 метров в возрастной категории до 30 лет Валентина Маркова. - Хорошо, что организаторы турнира - хокимият Ташкентской области и областной Комитет женщин - подобрали такие виды спорта, которые доступны практически каждому. Ссылки на нехватку времени - пустые отговорки. Мы все работаем, у нас семьи и тем не менее находим возможность пойти на стадион, потренироваться. Зачастую приходим всей семьей, спорт объединяет, помогает позитивно смотреть на многие вещи.

Публика с восторгом наблюдала за волейбольными баталиями, такой азарт и желание выиграть не всегда увидишь и на крупных соревнованиях. На площадке блистала команда из Чирчика. Баскетболистки буквально вырвали победу, одолев сильных соперниц. Интересно было следить за перетягиванием каната (сильнейшими стали представительницы прекрасного пола из Янгиюльского района) и легкой атлетикой. В этом секторе в забеге на короткую дистанцию (30 метров) участвовали, для объективности, женщины в двух возрастных группах - до 30 и после 30 лет.

Особое внимание привлек дартс. Древняя забава английских лучников превратилась в наши дни в популярный вид спорта. Дротики ложились точно в цель, у женщин отличный глазомер и твердая рука.

По итогам спартакиады в общекомандном зачете «золото» досталось хозяевам первенства, на втором месте - сборная из Чирчика, на третьем - женщины из Янгиюльского района. Все участницы получили подарки и огромный заряд положительных эмоций. Со спортом навсегда.

Марат ИЗМАЙЛОВ.

На снимках: во время проходившей в Бекабаде областной спартакиады среди женщин.

Фото Даврона АХМАДА.

В столичном спортивно-оздоровительном комплексе «Жар» состоялся международный турнир по боксу памяти заслуженного тренера Узбекистана Сиднея Джексона, в котором приняли участие более ста боксеров из Узбекистана, России, Германии, Ирана, Казахстана, Кыргызстана и китайского Тайпея.

МЕЖДУНАРОДНЫЙ ТУРНИР ЗАВЕРШИЛСЯ

Турнир организован Министерством по делам культуры и спорта Узбекистана и Федерацией бокса в память о тренере С.Джексоне, внесшем большой вклад в развитие бокса в нашей стране.

Участие в соревнованиях победителей и призеров чемпионатов континента и мира обеспечило бескомпромиссность состязаний. В финальных поединках спортсменов весовой категории до 69 килограммов наш соотечественник Азамат Эргашев со счетом 5:1 одержал верх над двукратным чемпионом мира из Казахстана Сериком Сапиевым и занял высшую ступень пьедестала.

Шухрат Абдуллаев, выступавший в весовой категории 75 килограммов, также награжден золотой медалью. Наш талантливый спортсмен в финальных состязаниях со счетом 3:1 победил Ян Йеу Тинга (китайский Тайпей).

Из числа спортсменов Узбекистана золотые медали завоевали Алишер Махмудов, Шахриер Исхоков, Асил Шарипов, Фазлиддин Гойибназаров, Камолиддин Ахмедов, Мухаммадюсуф Саидов и Сардор Абдуллаев.

УзА.

Надо же!

ХОРОШЕГО ЧЕЛОВЕКА ДОЛЖНО БЫТЬ МНОГО

В фольклоре любого народа существуют сказания и эпосы о богатырях, великанах и толстяках, поражавших воображение своей массой.

Тем не менее подтвердить эти данные не представляется возможным, потому в список супертяжеловесов попали те, кому посчастливилось жить в течение последних нескольких столетий.

В 2007 году 7-летняя девочка Джессика Леонард из Чикаго весила 222 кг. Ребенок передвигался ползком или переваливался с боку на бок, девочка говорила с трудом из-за тяжелой одышки. Ее ежедневный рацион составлял 10 тыс. килокалорий, получаемых из килограммов жирной пищи и литров газировки, в то время как суточная потребность ребенка такого возраста составляет 1800 килокалорий. Репортажи о ребенке возмутили Америку. Тысячи телезрителей потребовали привлечь к ответственности нерадивую мать, так раскормившую маленькую Джессику. После лечения девочка похудела на 140 кг.

Кэрол Йегер. Ей принадлежит титул «самого толстого человека в истории», однако это не подтверждено документально. Когда она умерла в возрасте 34 лет, ее вес составлял 544 кг при росте 170 см. По имеющейся информации, на пике своей массы она весила 727 кг.

ВТОРОЙ МАТЧ - И ВТОРАЯ ПОБЕДА

На проходящем в Ташкенте XI чемпионате Азии по мини-футболу играющая в группе "А" национальная сборная команда Узбекистана во втором туре играла против представителей Индонезии.

В первом тайме капитан нашей сборной Баходыр Ахмедов нанес сильный удар в сторону ворот соперников. Отскочивший от вратаря мяч точно направил в ворота индонезийской команды нападающий Дильшод Ирсалиев – 1:0.

Затем гости активизировали атаки и, забив подряд два гола, завладели преимуществом. Но во втором тайме наши спортсмены переломили ход игры. С дальней дистанции сравнял счет Фахриддин Самигов, а Нодир Элибоев вывел команду вперед.

Напрасны были дальнейшие действия индонезийцев. Более того, Константин Свиридов забил еще один гол и со счетом 4:2 обеспечил победу нашей команде. Наши соотечественники стали лидерами в группе «А».

УзА.

НИГИНА – ОБЛАДАТЕЛЬНИЦА ГЛАВНОГО ПРИЗА

Проходящий в городе Стамбуле (Турция) турнир «Nazmi Bari Cup» по теннису среди юниоров, входящий в серию Международной федерации тенниса (ITF), завершился победой узбекской спортсменки Нигины Абдураимовой.

Чтобы выйти в финал, посеянная под первым номером в качестве самой сильной из 64 спортсменок, участвовавших в женских одиночных состязаниях, Нигина Абдураимова одержала верх над Ириной Лидковской (Россия) со счетом 6:4, 6:3, Тамари Цхакая (Грузия) со счетом 6:0, 6:0, Шани Блехер (Израиль) со счетом 6:1, 6:2, Валерией Страховой (Украина) со счетом 6:2, 6:1, Софией Араухо (Португалия) со счетом 6:3, 6:1.

В финале наша талантливая теннисистка померилась силами с представительницей Великобритании Кати Данн и обыграла ее со счетом 7:5, 6:4.

Нигина Абдураимова, родившаяся в 1994 году, занимается теннисом с десяти лет. Наша соотечественница, участвующая в соревнованиях Международной федерации тенниса (ITF) с 2007 года, одержала первую победу в турнире «Nazmi Bari Cup» в 2009 году. В этом же году победила в еще одном турнире «Enka ITF Junior – 2009» в Турции и в соревнованиях «Fergana Cup» и «NBU Cup» в нашей стране.

В прошлом месяце Н.Абдураимова доказала свое превосходство на международном теннисном турнире в Намангане.

УзА.

МЕДАЛИ ДЕБЮТАНТА

Прошедшее в столице Монголии Улан-Баторе первенство Азии по пауэрлифтингу среди юниоров для чирчикского спортсмена Эльдара Саидалиева стало первым международным соревнованием. Сложно делать начальные шаги сразу на континентальном турнире.

С другой стороны даже хорошо. Узнаешь, что представляют собой соперники со всей Азии, их подготовленность и свои возможности в соперничестве. Эльдар завоевал одну золотую и две серебряные медали в тяжелоатлетическом троеборье. Такой получился успешный международный старт.

Шел к нему спортсмен десять лет. Шел, конечно, не один. Вместе с тренером Зуфаром Бибарцевым и отцом Айбеком Саидалиевым.

- Сын рос не то чтобы слабым, но, на мой взгляд, для своего довольно высокого роста недостаточно крепким, - говорит Саидалиев-старший. - Поэтому, когда десять лет назад переехали из Бостанлыкского района в Чирчик, предложил Эльдару заняться пауэрлифтингом. Хотя, честно говоря, сам толком не знал, что это за вид спорта с таким красивым, но труднопроизносимым названием. Слышал, что укрепляет тело.

Сын, как все мальчики, увлекался футболом. Предложение ему не понравилось. А между тем поднимают штангу не только подростки, а и мои ровесники, и даже постарше меня. Удивился. Что, казалось бы, интересного в однообразных упражнениях? И с каким старанием поднимают!

Уж не знаю, откуда взялось мальчишество у меня, но тоже захотелось поднять. Попросил у тренера З. Бибарцева разрешения. Разрешил, сам установил вес. Поднял раз, другой, третий. Странно, но понравилось. Захотелось еще, увеличив вес штанги. Однако сказали, что на сегодня хватит. Предложили, если захочу, приходить на тренировки.

Когда шли с Эльдаром домой, обменялись впечатлениями. Оказалось, что сын тоже заинтересовался. Так начали заниматься вдвоем. Первое время я приходил, когда удавалось выкроить свободный час. Потом втянулся, старался не пропускать занятий. Через несколько лет стал выступать на ташкентских областных соревнованиях среди ветеранов.

Пройдя такой довольно необычный путь, стал пауэрлифтингистом Саидалиев-старший. У младшего все складывалось проще. После десяти лет упорных тренировок, побед на различных турнирах Эльдар стал членом сборной Узбекистана в весовой категории до 75 кг. Сейчас учится на третьем курсе в институте физкультуры. В команду, поехавшую в Монголию, вошли только восемь спортсменов и два тренера.

- Как складывались соревнования? Кто был основными соперниками? - спрашиваю у Эльдара.

- Традиционно сильны пауэлифтингисты Ирана, Казахстана. Их спортсмены выступали во всех весовых категориях. Моими основными соперниками оказались два иранца. Один занял первое место в общем зачете троеборья, другой - третье.

Соревнования у нас всегда начинаются с приседания со штангой на плечах. В третьей, заключительной попытке присел со штангой весом 250 кг. Мой личный рекорд здесь 260 кг. Иранец показал 275 кг. После первого упражнения отставал от него на 25 кг. Но рисковать не стоило, можно травмироваться. Еще до начала первенства З. Бибарцев разработал четкий план в каждом виде троеборья. Мне следовало неукоснительно выполнять его.

В жиме лежа у меня был результат 127 кг, чуть меньше, чем у иранца. Награжден за это малой серебряной медалью.

Все должно было решиться в тяге. Я поднял 265 кг, это на 10 кг выше рекорда Узбекистана. Результат оказался лучшим в моей весовой категории. За него вручили малую золотую медаль. В общем зачете в троеборье получилось второе место с большой серебряной медалью.

Сергей ГАПИЧ.

Досуг

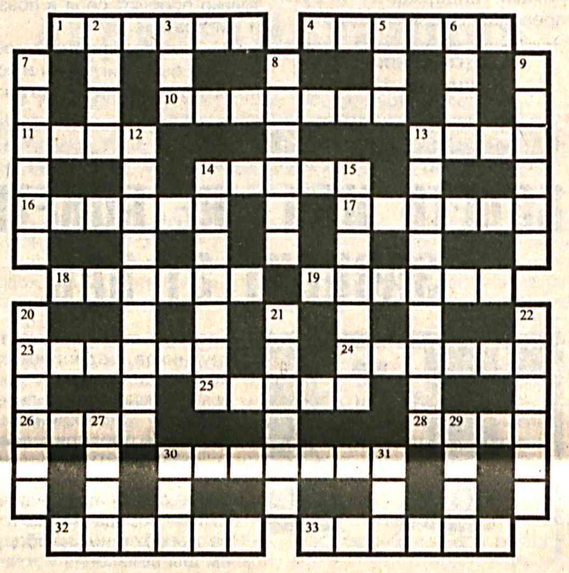

КРОССВОРД

По горизонтали: 1. Завоевание позиций океаном. 4. Пухлый творожный оладушек, украшенный сметанной капелькой. 10. Собиратель подписей в поддержку какого-нибудь решения. 11. Мужское имя. 13. Бог войны в мифах греков. 14. Холмик, курган. 16. Отраженный блик. 17. Небольшое помещение специального назначения, будочка. 18. Белая минеральная краска. 19. Деревянная площадка на воде у берега для полоскания белья, для причала лодок. 23. Работница, занимающаяся стиркой белья. 24. Должностное лицо при дипломатическом представительстве. 25. Короткая мужская одежда без воротника и рукавов. 26. Почта, отправленная на самолете. 28. Зловредный сорняк. 30. Больница, где врачуют академики. 32. В старом русском флоте: первый офицерский чин. 33. Морской разбойник, пират.

По вертикали: 2. Подразделение в пехоте, входящее обычно в состав батальона. 3. Множество деревьев, растущих на большом пространстве. 5. Знак зодиака. 6. Дунай в атласе древних греков. 7. Томас ... - «папа» фонографа. 8. Все артисты как коллектив. 9. Естественный или искусственный водопад, низвергающийся уступами. 12. «Одежда» для подушки. 13. Католический монастырь. 14. Ряд полок в несколько ярусов. 15. Цирковой гимнаст. 20. Напиток. 21. «Не жизнь, а ...». 22. Прут для жарки барана над огнем. 27. Тонкий снежный слой. 29. Низенький широкий диван. 30. ... в горле - спазмы при волнении. 31. Земельная мера в некоторых странах, равная 4047 кв.м.

Составила Жаннат ВАЛИЕВА.

Ответы на кроссворд, опубликованный 17 мая.

По горизонтали: 3. Нарцисс. 6. Ссуда. 7. Адепт. 11. Верба. 12. Книга. 17. Ордер. 18. Ланолин. 19. Много. 20. Квота. 21. Аксис. 25. Кочан. 26. Острота. 27. Мидас. 30. Отвес. 31. Колье. 34. Ишиас. 35. Атолл. 36. Барабан.

По вертикали: 1. Бардо. 2. Осада. 4. Особа. 5. Спина. 8. Черед. 9. Дуров. 10. Агент. 13. Простор. 14. Фантаст. 15. Дискета. 16. Агрегат. 22. Данте. 23. Дрозд. 24. Нильс. 28. Левша. 29. Коала. 32. Наказ. 33. Атлас.

Советуем побывать

НЕДЕЛЯ ТУРЕЦКИХ ФИЛЬМОВ В ТАШКЕНТЕ

С 24 по 28 мая 2010 года в зале Grand Ball Room гостиницы Radisson SAS состоится Ташкентская неделя турецких фильмов, организатором которой является отдел культуры и туризма посольства Турции в Узбекистане.

На суд кинозрителей будут представлены пять турецких фильмов.

Их отбирали тщательно и с учетом вкусов, предпочтений кинозрителя. Лента «Положение вне игры», которая будет демонстрироваться 28 мая, получила награды в пяти номинациях на XX кинофестивале в Стамбуле. Все фильмы переведены на узбекский язык. Вход на все сеансы бесплатный. Начало каждый день в 18.30.

Такие кинофестивали играют очень важную роль в сближении народов и их культур.

НИА «Туркистон-пресс».

Прогноз погоды

НА 26 МАЯ

По сообщениям Гидрометцентра республики, в Ташкенте переменная облачность, временами ливневый дождь, гроза. Ветер западный 5-10 м/с, при грозе с усилением до 12-17 м/с. Температура ночью 15-17 тепла, днем 22-24 тепла.

В Ташкентской области переменная облачность, временами ливневый дождь, гроза. Ветер западный 7-12 м/с, местами с усилением до 15-20 м/с. Температура ночью 12-17 тепла, днем 20-25 тепла.

В горных районах республики переменная облачность, временами ливневые дожди, грозы. Ветер западный 7-12 м/с, местами с усилением до 15-20 м/с. Температура ночью 7-12 тепла, днем 11-16 тепла.

ТАШКЕНТСКАЯ ПРАВДА ТОШКЕНТ ХАКИКАТИ
Учредитель: ХОКИМИЯТ ТАШКЕНТСКОЙ ОБЛАСТИ
Главный редактор Убайдулла АБДУШАХИДОВ
ОТДЕЛЫ: писем — 233-12-83, информации — 233-54-10, рекламы — 233-05-22
Адрес редакции: 100000, Ташкент, ул. Матбуотчилар, 32
Газета зарегистрирована в Управлении по печати и информации Ташкентской области. Регистрационный № 03-002, 18.12.2006 г. Объем — 2 печ. л. Формат — А-2. 2 3 4 5
Газета набрана и сверстана в компьютерном центре «Ташкентской правды».
Дежурный Сергей МУТИН
Газета сверстана М. НАСРЕТДИНОВОЙ.
ISSN 2010-9326. Индекс - 207. Заказ Г- 439. Тираж - 3280. Выходит в среду, субботу. Время подписания в печать по графику 20.00. Номер подписан в 19.30
ТИПОГРАФИЯ ИЗДАТЕЛЬСКО-ПОЛИГРАФИЧЕСКОЙ АКЦИОНЕРНОЙ КОМПАНИИ «ШАРК». АДРЕС ПРЕДПРИЯТИЯ: УЛ. БУЮК ТУРОН, ДОМ 41