O'ZBEKISTON RESPUBLIKASI MILLIY KITOB PALATASI

ТАШКЕНТСКАЯ ПРАВДА

2 июня 2010 года СРЕДА ● № 43 (11647)

Издается с февраля 1954 г. ● Областная общественно-политическая газета ● В розницу цена свободная www.th.uz

2010 год - Год гармонично развитого поколения

МАЛЫШИ «УМИДА» ПОДАЮТ НАДЕЖДУ

Президент Узбекистана, говоря о будущем нашей страны, всегда подчеркивает, что основы его закладываются в учебных заведениях, что завтрашний день нашего народа зависит от того, какое образование и воспитание получат наши дети.

Поэтому воспитанию подрастающего поколения в последние годы уделяется особое внимание. Без сомнения, работа, осуществляемая в соответствии с Государственной программой «Год гармонично развитого поколения», также направлена на дальнейшее совершенствование обучения и воспитания детей.

Воспитание и обучение детей, формирование у них высокой духовности, широкого мировоззрения начинается в детских дошкольных учреждениях. В детском дошкольном учреждении «Умид» («Надежда») в Чирчике созданы все условия для этого. Здесь имеются сказочный городок, спортивная площадка, есть площадка дорожной безопасности, где установлен светофор.

Для детей организован специальный компьютерный кабинет, и они уже давно научились им пользоваться. В кабинете духовности имеется много интересных книг. Малыши любят заучивать стихи. Именно тут они с удовольствием слушают сказки, которые им читают воспитатели.

В «Умиде» каждая комната украшена по-особому. Здесь имеются изображения героев узбекских народных сказок в национальной одежде и персонажей мультфильмов, скульптурные изображения различных животных и птиц и соответствующие картинки. Чтобы обеспечить в комнатах комфортный микроклимат, оборудовали «живые уголки».

Созданные детишками предметы и рисунки хранят в красивых шкафах. Недавно с участием детей и воспитателей прошло соревнование под названием «Мастерство воспитателя».

- Это не просто соревнования по созданию игрушек, - говорит заведующая учреждением Мавлюда Шамаксудова. - Игрушками можно пользоваться на практических занятиях, потому, что в них помещены в различной форме цифры и буквы, некоторые из них механические. Дети выбирают различные материалы, помогая воспитателям в изготовлении швейных изделий. А это, в свою очередь, служит усилению у них интереса к трудовой деятельности. К проведению мероприятия мы привлекли и родителей. Они поддержали начинание и помогли нам.

Сейчас здесь воспитываются более 160 детей. 33 воспитателя с утра до вечера занимаются с ними.

Мавлюда Шамаксудова более 30 лет своей жизни отдала этому учреждению и детям. Она постоянно в поиске. Ищет возможности, чтобы еще более улучшить имеющиеся условия.

И у нее это получается. Ведь она не только хорошо знает свое дело, но и любит его.

Ирода НОРБАЕВА.

На снимках: занятия в дошкольном учреждение «Умид» проходят весело и интересно.

Фото Даврона АХМАДА.

НОВЫЕ ТЕХНОЛОГИИ – В СЕЛЬСКОХОЗЯЙСТВЕННОЕ ПРОИЗВОДСТВО

В Пскентском районе состоялся семинар на тему «Внедрение передовых инновационных технологий в процесс переработки сельскохозяйственной продукции – важный фактор развития отрасли», который был организован Комитетом Сената Олий Мажлиса Республики Узбекистан по аграрным, водохозяйственным вопросам и экологии и посвящен ходу выполнения Постановления Президента Республики Узбекистан «О дополнительных мерах по расширению производства продовольственных товаров и насыщению внутреннего рынка» от 26 января 2009 года, а также других государственных программ и актов законодательства, принятых в этой области.

Одна из важнейших задач, стоящих перед сельским хозяйством страны, – переработка производимой продукции, которая способствует повышению уровня рентабельности сельскохозяйственного производства, насыщению внутреннего рынка продовольственными товарами и является основой для создания новых рабочих мест в сельской местности.

По инициативе главы государства Ислама Каримова Республиканским торгово-выставочным центром «Узэкспоцентр» ежегодно организуются и проводятся выставки современного оборудования и мини-технологий, на которых проходит презентацию и успешно реализуется оборудование из многих стран мира по переработке мяса, молока, овощей, фруктов и другой сельскохозяйственной продукции.

Участники семинара отметили, что за последние годы в стране проведена большая работа по привлечению инвестиций и передовых инновационных технологий в сельское хозяйство. Введены в строй современные объекты по переработке сельскохозяйственной продукции в ряде областей и Республике Каракалпакстан.

(Окончание на 3-й стр.)

УЧАЩИМСЯ ВРУЧЕНЫ СЕРТИФИКАТЫ

В рамках продолжающейся в стране специальной Недели "Внимание и забота - каждому ребенку!" прошла церемония вручения сертификатов молодежи, окончившей учебный центр Республиканского общественного детского фонда "Sen Yolg'iz Emassan".

Вопрос воспитания гармонично развитого молодого поколения является одним из приоритетных направлений политики нашего государства. В процессе соответствующей работы особое внимание уделяется всесторонней поддержке мальчиков и девочек, лишенных родительского тепла, детей, нуждающихся в социальной и медицинской помощи, содействию им в обретении своего достойного места в обществе.

Учебный центр Республиканского общественного детского фонда "Sen Yolg'iz Emassan" способствует получению детьми, нуждающимися в социальной защите, дополнительных знаний по общим предметам, укреплению их знаний, профориентации по интересам и способностям, организации содержательного досуга детей.

Работающие в центре психологи, педагоги изучают мировоззрение, интересы и способности детей, в соответствии с этим направляют их в различные предметные и творческие кружки. В действующих в центре кружках по общим предметам, современного и национального танца, медиа-центре, студиях изобразительного и прикладного искусства, театре занимаются свыше 160 учащихся.

-Я хожу в кружок математики и компьютерных технологий, - говорит воспитанница Дома милосердия №22 столицы Ситора Курбонова. - Эти занятия помогают мне закреплять и обогащать полученные в школе знания. После окончания школы хочу поступить в Ташкентский юридический колледж.

На мероприятии была представлена театрализованная музыкальная программа с участием воспитанников учебного центра.

УзА.

В результате проводимых под руководством Президента Ислама Каримова последовательных и широкомасштабных реформ в аграрной отрасли увеличивается поголовье скота, производство мясо-молочной продукции, расширяются услуги зооветеринарии и племеноводства.

РАЗВИТИЕ ЖИВОТНОВОДСТВА – ФАКТОР БЛАГОПОЛУЧИЯ

Постановление главы государства "О дополнительных мерах по усилению стимулирования увеличения поголовья скота в личных подсобных, дехканских и фермерских хозяйствах и расширению производства животноводческой продукции" от 21 апреля 2008 года является важным фактором увеличения поголовья скота и обеспечения благополучия народа.

Как сообщают в Министерстве сельского и водного хозяйства Узбекистана, по сравнению с аналогичным периодом минувшего года поголовье крупного рогатого скота увеличилось на 6,2 процента, овец и коз – на 6 процентов, птиц – на 12,8 процента.

В текущем году число зооветеринарных пунктов, организованных с целью сервисного обслуживания фермерских, личных подсобных и дехканских хозяйств, увеличилось на 60 и составило 2,5 тысячи, а число пунктов искусственного осеменения достигло 1059.

(Окончание на 2-й стр.)

5 июня - Всемирный день охраны окружающей среды

У сельских тружеников начинается еще одна важная кампания - уборка зерновых. Нынче на площади в 133,5 тысячи гектаров в области выращивается пшеница, которая является одной из основ благосостояния нашего народа.

ПРЕЖДЕ ЧЕМ ЗАЖЕЧЬ СПИЧКУ...

Как считают специалисты, в ряде районов области пшеница уже почти созрела. Фермеры и дехкане надеются получить богатый урожай и соответственно большой доход.

Однако пора уборки вновь и вновь заставляет говорить об очень важном вопросе. Некоторые земледельцы, грубо нарушая агротехнические требования, сжигают солому на площадях, с которых убирали зерно. Общеизвестно, что это наносит большой ущерб не только плодородию почвы, но и вредит окружающей среде.

Некоторые собственники земли (я не знаю, можно ли их назвать дехканами), отвечая на вопрос, почему они сожгли солому, объясняют это необходимостью подготовки земли к повторным посевам. Скажем, это так. Тогда возникает другой вопрос. Раз целью было вырастить повторные посевы, нужно ли жечь остатки соломы?

Согласно мнению специалистов, при подготовке к повторным посевам нет нужды жечь остатки соломы. Для этого достаточно убрать их, один раз полить землю, а затем распахать. А для некоторых видов растений даже пахота необязательна.

(Окончание на 3-й стр.)

ОЛИМПИАДА ЗАВЕРШИЛАСЬ

В столице завершилась республиканская олимпиада по общеобразовательным предметам среди учащихся академических лицеев, профессиональных колледжей и школ.

На мероприятие, проведенное в академическом лицее информационных технологий при Ташкентском государственном техническом университете, были приглашены руководители системы образования, преподаватели, принявшие успешное участие в олимпиаде учащиеся и их родители.

Первый заместитель министра народного образования Узбекистана Б.Данияров, руководитель Государственного тестового центра Б.Исмаилов, первый заместить министра высшего и среднего специального образования, руководитель Центра среднего специального, профессионального образования Ш.Джавлонов отметили, что проводимые под руководством Президента Ислама Каримова широкомасштабные работы по созданию необходимых условий для образования молодежи и подготовки квалифицированных кадров дают свои весомые результаты.

Олимпиады по общим предметам играют неоценимую роль в выявлении, поддержке и стимулировании талантливых учащихся. В финальном этапе нынешней олимпиады свои знания по 22 предметам испытали 605 учащихся, победивших в Республике Каракалпакстан, областях и городе Ташкенте. Победу одержали 60 из них.

На мероприятии победителям республиканской олимпиады по общеобразовательным предметам были вручены дипломы.

УзА.

НА ОСНОВЕ КООПЕРАЦИИ

В нашей стране начался первый этап Международной промышленной ярмарки и Кооперационной биржи. Это отраслевые промышленные ярмарки.

Они проводятся в соответствии с Постановлением Президента Республики Узбекистан «О дополнительных мерах по углублению локализации производства готовой продукции, комплектующих изделий и материалов на основе промышленной кооперации» от 1 декабря 2009 года и Постановления Кабинета Министров Республики Узбекистан «О программе мер по поддержке предприятий реального сектора экономики, обеспечению их стабильной работы и увеличению экспортного потенциала» от 16 апреля 2010 года.

Принимаемые в стране по инициативе Президента Ислама Каримова меры по формированию современной, диверсифицированной и конкурентоспособной экономики путем активного продолжения структурных преобразований, модернизации, технического и технологического обновления важнейших отраслей экономики, ускорения развития производственной и социальной инфраструктуры, особенно в сельской местности, а также всемерной поддержке отечественных производителей, субъектов малого бизнеса и частного предпринимательства способствуют сохранению устойчивых высоких темпов роста экономики.

К участию в отраслевых промышленных ярмарках широко привлекаются предприятия ведущих производственных объединений, субъекты малого бизнеса, зарубежные партнеры. На открывшейся в столице ярмарке представили свою продукцию предприятия машиностроения, электротехнической и авиационной промышленности, стандартизации продукции. На своих стендах они демонстрируют товары и изделия, в том числе экспортируемые, а также продукцию, перспективную для освоения на основе локализации производства и расширения кооперационных связей.

Одним из них является Самаркандский лифтостроительный завод. ОАО «СЛЗ» производит на внутренний и внешний рынки пассажирские, грузовые, малые грузовые лифты, а также специальные лифты для судов. Выпускаются они по новейшей технологии, улучшенной отделки и комплектации. Сертифицированная продукция пользуется большим спросом за рубежом, в результате с каждым годом расширяются партнерские связи предприятия.

Широкий спектр товаров предлагает ООО «Elektromotors Aziya» - разнообразные электродвигатели, мотор-редукторы, насосное оборудование, генераторы промышленные на дизельном топливе, манометры, инверторы, системы плавного пуска и частотные преобразователи и другое технологическое оборудование для всех отраслей экономики Узбекистана. Тесное сотрудничество в зарубежными коллегами позволило компании расширить номенклатуру поставок на рынок республики. Ныне потребителями продукции ООО являются предприятия нефтегазовой, химической, хлопкоперерабатывающей, аграрной, строительной отраслей.

Коммерческий директор «Elektromotors Aziya» Т.Каландаров подчеркивает, что важным направлением их деятельности стало участие в государственной программе локализации и импортозамещения. В этих целях создан участок по выпуску асинхронных

(Окончание на 2-й стр.)

ЗАЯВЛЕНИЕ МИД РЕСПУБЛИКИ УЗБЕКИСТАН

В Узбекистане с глубокой озабоченностью и тревогой восприняли нападение израильских ВМС на международный гуманитарный конвой судов, следовавших в Сектор Газа.

Осуждая этот трагический инцидент, повлекший за собой человеческие жертвы, узбекская сторона надеется на скорейшее разрешение ситуации по снятию блокады Сектора Газа со стороны Израиля и призывает в полном объеме выполнить соответствующие Резолюции СБ ООН.

В Узбекистане считают необходимым предотвратить рост напряженности и эскалации насилия, которые могут иметь непредсказуемые последствия.

«ТАШКЕНТСКАЯ ПРАВДА» - Ваша газета! Подписка продолжается!

207

СЕГОДНЯ В НОМЕРЕ:

ДЕРЕВЬЯ С ТЫСЯЧЕЛЕТНЕЙ ИСТОРИЕЙ стр. 2

КНИГА - ЛУЧШИЙ ПОДАРОК стр. 3

БОЛЬШОЙ ПРАЗДНИК СПОРТА стр. 4

НОВЫЕ ТЕХНОЛОГИИ — В СЕЛЬСКОХОЗЯЙСТВЕННОЕ ПРОИЗВОДСТВО

За последние годы существенно улучшилось внедрение новых технологий в сферу переработки овощей и фруктов, расширился ассортимент выпускаемых соков и напитков, томатной пасты, кетчупов, консервов и винных изделий.

В рамках Антикризисной программы на 2009–2012 годы выполнены задания по вводу в строй объектов по переработке мяса, молока, строительству птицефабрик, внедрению системы капельного орошения.

В частности, в Ташкентской области выполнены все прогнозные параметры, намеченные в указе главы государства, – построено и введено в эксплуатацию восемь предприятий по переработке мяса и молока в городе Чирчике, Юкоричирчикском, Ташкентском и Аккурганском районах, передано в эксплуатацию 79 теплиц, построенных из современных легких конструкций, обеспечено капельное орошение на 300 гектарах земли.

Выступившие на семинаре сенаторы, депутаты, представители Центра по науке и технологиям при Кабинете Министров Республики Узбекистан, Министерства внешнеэкономических связей, инвестиций и торговли Республики Узбекистан, Ассоциации фермерских хозяйств и банковских структур отметили необходимость дальнейшего укрепления законодательства в области своевременного внедрения новейших инновационных технологий, создания надежных барьеров, препятствующих ввозу устаревших технологий, развития собственной гибкой системы производства «ноу-хау», своевременного финансирования изыскательских и конструкторских работ, а также внесли конкретные предложения по совершенствованию внедрения современных инновационных технологий в процесс переработки сельскохозяйственной продукции.

В работе семинара приняли участие сенаторы, депутаты Ташкентского областного Кенгаша народных депутатов, руководители соответствующих министерств и ведомств, органов исполнительной власти, Ассоциации фермерских хозяйств и фермеры, ученые, а также представители средств массовой информации.

УзА.

(Окончание. Начало на 1-й стр.)

НА ОСНОВЕ КООПЕРАЦИИ

электродвигателей под торговой маркой «Elmaz». Данные модификации предназначены для привода различных механизмов и широко используются на предприятиях в разных отраслях экономики.

О тесных кооперационных связях свидетельствует продукция ОАО «Автоойна», которое было создано по локализации производства в системе «Узавтосаноат». Предприятие выпускает различные многослойные автомобильные стекла для таких крупных автопроизводителей, как «GM Uzbekistan», ООО «СамАвто». По словам начальника отдела сбыта и маркетинга ОАО Р.Шакирова, с расширением мощностей ОАО «Автоойна» увеличит номенклатуру и объемы выпускаемых изделий.

(Окончание. Начало на 1-й стр.)

Участники и посетители отраслевой промышленной ярмарки в течение трех дней смогут принять участие в презентациях предприятий, ознакомиться с их техническими и технологическими возможностями, обменяться опытом и достижениями. На основе информационного и презентационного обмена они расширят кооперационные связи для освоения новых видов товаров, заключат договора на поставку необходимых для производства сырья и материалов, комплектующих и готовых изделий производственно-технического назначения.

Важно отметить, что закупка переработанного сырья и материалов, комплектующих и оборудования, готовых изделий в рамках Международной промышленной ярмарки и Кооперационной биржи осуществляется для всех отечественных потребителей на основе прямых договоров без проведения дополнительных тендеров. К услугам участников консультации специалистов министерств и ведомств, банков, страховых компаний, организаций, специализирующихся в области стандартизации и сертификации.

Виктор НИКОЛАЕВ, корр. УзА.

Продиктовано XXI веком

Внедрение инноваций во все сферы нашей жизни стало основной темой прошедшего вчера в столичном отеле Radisson SAS форума, организованного всемирно известной корпорацией IBM, участие в котором приняли сотрудники компаний, заинтересованных в развитии высоких технологий, и программисты.

РАЗУМНЫЕ СИСТЕМЫ ДЛЯ РАЗУМНОЙ ПЛАНЕТЫ

IBM, которая в следующем году отметит свое столетие, работает на нашем рынке уже 5 лет. За это время накоплен богатый опыт сотрудничества с различными государственными и коммерческими структурами Узбекистана. Один из последних примеров - установка информационной системы в Народном банке Республики Узбекистан.

- В рамках развития ИТ-инфраструктуры основной задачей стало внедрение надежной и понятной информационной системы, а также приобретение решений, позволяющих эффективно обрабатывать постоянно растущий объем данных, связанных с деятельностью банка, - говорит директор департамента информационных технологий Народного банка Нигмат Каюмов. - Основываясь на успешном опыте использования продукции компании IBM, мы остановили свой выбор на ее новых мощных серверах, системах хранения данных и необходимом программном обеспечении.

Корпорация предлагает широчайший набор современных ИТ-технологий. Будущее не завтра, будущее начинается сейчас.

Сергей МИХАЙЛОВ.

РАЗВИТИЕ ЖИВОТНОВОДСТВА — ФАКТОР БЛАГОПОЛУЧИЯ

За минувший период 2010 года данные субъекты оказали услуги на 2,5 миллиарда сумов.

В результате последовательной работы по улучшению породы растет поголовье элитных животных. На проведенных в текущем году аукционах продано более 10 тысяч голов породистого скота.

Через действующие почти 2 тысячи пунктов личным подсобным, дехканским и фермерским хозяйствам доставлено более 8 тысяч тонн комбикормов, 239,5 тысячи тонн шрота и более 181 тысячи тонны шелухи.

Подобные широкомасштабные меры способствуют росту объемов производства животноводческой продукции. Все это является результатом проводимых в нашей стране широкомасштабных реформ в целях развития животноводства.

Сайёра ШОЕВА, корр. УзА.

(Окончание. Начало на 1-й стр.)

ПРОМЫШЛЕННАЯ БЕЗОПАСНОСТЬ НА ПРЕДПРИЯТИЯХ

Реализуемая в Узбекистане по инициативе главы государства Антикризисная программа мер, наряду с поддержкой банковской системы, модернизацией и техническим обновлением предприятий, широким внедрением инновационных технологий, предусматривает переход на международные стандарты качества.

Соответствие широко известному стандарту ISO 9001 поднимает на новую высоту деятельность промышленных предприятий страны, обеспечивая им устойчивые позиции на внешнем и внутреннем рынках.

Одновременно отечественные предприятия внедряют у себя другие, не менее важные международные стандарты – системы управления профессиональным здоровьем и безопасностью по OHSAS 18001:2007, экологического менеджмента по ISO 14001.

Этот процесс получил новый импульс с выходом Постановления Кабинета Министров Республики Узбекистан "О дополнительных мерах по расширению внедрения на предприятиях республики систем управления качеством, соответствующих международным стандартам" от 19 июня 2009 года .

Крупное промышленное предприятие Узбекистана – Бекабадское АПО "Узметкомбинат" – первым в отрасли черной металлургии получило международный сертификат качества системы охраны здоровья и обеспечения промышленной безопасности труда по стандарту OHSAS 18001:2007. Он был выдан в мае 2010 года компанией "Sert Management", представляющей германский орган по сертификации TÜV International Certification.

Международные стандарты промышленной безопасности, которые внедрялись здесь с 2006 года, ставят во главу угла ответственность предприятия за охрану здоровья сотрудников. Невзирая на сложность решения подобных вопросов для крупного промышленного градообразующего производства с многотысячным коллективом, руководство акционерного производственного объединения приняло стратегическое решение о применении соответствующих международных стандартов в практике работы комбината.

Аналогичные международно признанные сертификаты имеет и ряд крупных предприятий нефтегазового сектора страны – Мубарекский газоперерабатывающий завод, Ферганский нефтеперерабатывающий завод, ОАО "Узбекхиммаш" и другие.

В. РУДАКОВА, корр.УзА.

Шелк-2010

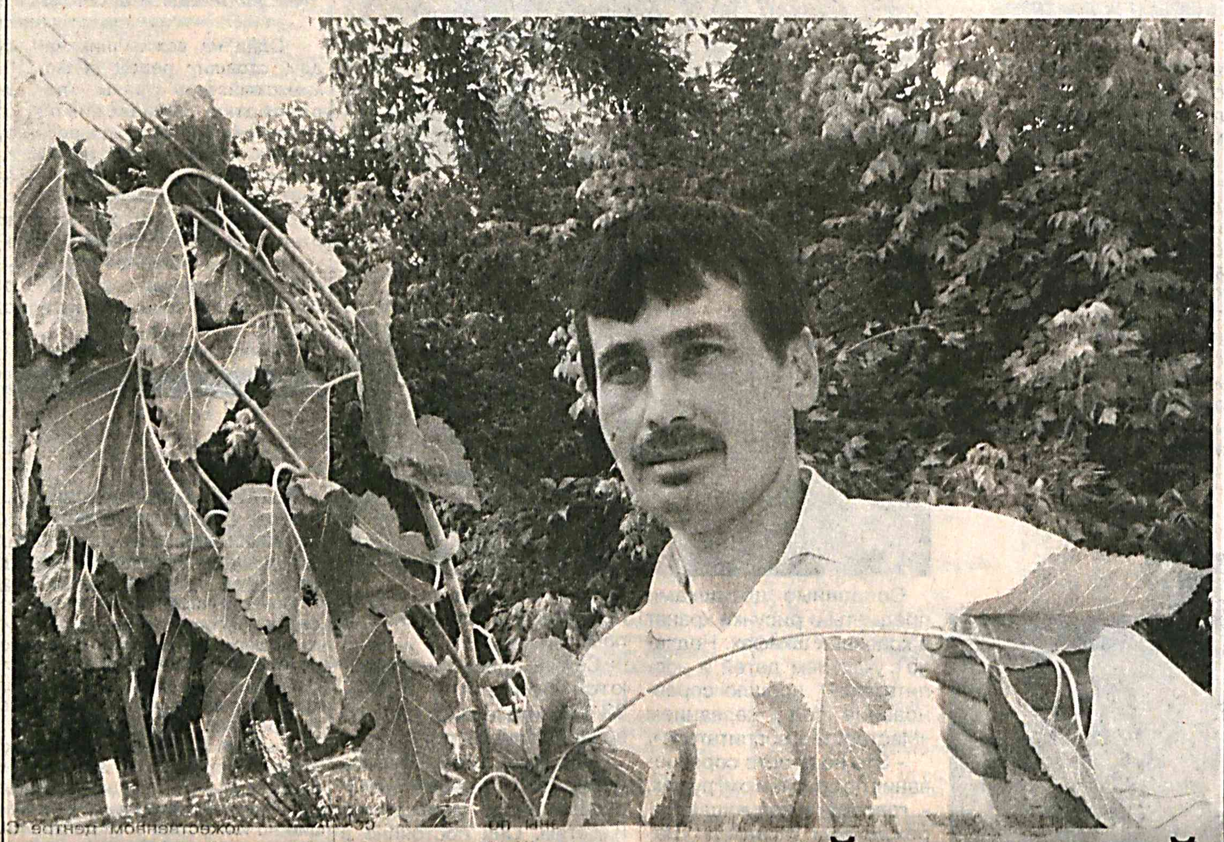

ДЕРЕВЬЯ С ТЫСЯЧЕЛЕТНЕЙ ИСТОРИЕЙ

Руководитель фермерского хозяйства «Коштут агро» Уртачирчикского района Валижон Худояров - личность в округе известная: вот уже несколько лет он занимается выращиванием тутовых деревьев, обеспечивая сырьем местных шелководов.

- Я сам потомственный шелковод, моя мама много лет занимается разведением тутового шелкопряда, - рассказывает Валижон-ака. - Когда встал вопрос открыть свое дело, на семейном совете решили: будем высаживать и профессионально выращивать тутовник. Это - удивительные деревья. Из истории известно, уже четыре тысячи лет назад в Китае разводили коконы шелковичных червей, используя для их питания листья тутовника. Растения выращивались по особой методике. Мы постарались адаптировать старинные рецепты ухода за деревьями к нашему климату и почве. Сейчас выращиваем тутовник на 2,5 гектара, поставляем ветки и саженцы шелководам и фермерам. Это - мое призвание, я на своем месте и хочу дальше совершенствовать навыки выращивания тутовых деревьев.

Было бы удивительно, если бы фермер В. Худояров, выращивая деревья, не занимался разведением самих коконов тутового шелкопряда. В нынешнем году он взял четыре коробки грены. Надеется сдать на приемный пункт 240 килограммов ценного сырья - по 60 килограммов с коробки. Потомственный мастер серебряной нити, он свое слово держит.

Вали КАДЫРОВ.

На снимках: фермер Валижон Худояров; шелководы фермерского хозяйства «Коштут агро» Уртачирчикского района за работой.

Фото Еркебоя БАТЫРОВА.

ПЕРСПЕКТИВЫ СОЗДАНИЯ ИНФОРМАЦИОННЫХ ТЕЛЕПРОГРАММ

В столице начался технический семинар-тренинг, посвященный вопросам эффективного применения медиа-технологий при создании современных информационных телепрограмм.

В семинаре, организованном Национальной ассоциацией электронных СМИ Узбекистана, принимают участие молодые журналисты, телеоператоры, видеомонтажеры региональных негосударственных телестанций из Республики Каракалпакстан и областей, телеканалов "NTT" и "TV Markaz", информационного агентства "Uz Report", а также специалисты из России.

На семинаре отмечалось, что в нашей стране в процессе развития национальной журналистики особое внимание уделяется поддержке негосударственных электронных средств массовой информации, укреплению их материально-технической базы. Важную роль в этом играют подготовка квалифицированных кадров, повышение их знаний и потенциала, оснащение негосударственных телеканалов современными техническими средствами и оборудованием, дальнейшее повышение технического и художественного качества передач и программ.

В ходе недельного семинара участники ознакомятся с мировым опытом подготовки информационных и новостных программ, применяемыми ведущими телеканалами методами и технологиями.

В рамках семинара для его участников будут организованы занятия в Фонде "Форум культуры и искусства Узбекистана", Центре молодежных инициатив "Келажак овози", Центре детского творчества "Янги авлод".

УзА.

СООБЩЕНИЕ ЦЕНТРАЛЬНОГО БАНКА РЕСПУБЛИКИ УЗБЕКИСТАН

Центральный банк Республики Узбекистан установил с 1 июня 2010 года следующие курсы иностранных валют к суму для ведения бухгалтерского учета, статистической и иной отчетности по валютным операциям, а также исчисления таможенных и других обязательных платежей *)

1 английский фунт стерлингов	2289,20
1 доллар США	1582,25
1 китайский юань	231,73
1 малайзийский ринггит	486,40
1 турецкая лира	1013,81
1 швейцарский франк	1370,63
1 евро	1951,64
10 южнокорейских вон	13,20
10 японских иен	173,17
1 российский рубль	51,88
1 украинская гривна	199,65

***) Курсы установлены без обязательств Центрального банка Республики Узбекистан покупать или продавать валюты по данному курсу.**

Госкомимущества Республики Узбекистан
ЗАО «РЕСПУБЛИКАНСКАЯ БИРЖА НЕДВИЖИМОСТИ» приглашает Вас
на открытые аукционные торги на повышение.

1. На аукционные торги судоисполнителями Чиназского района выставляется автотранспорт марки «КамАЗ-55102», г/н 17Х7843, 1990 года выпуска. Стартовая стоимость - 29 255 331,4 сума (исполнительный док. 30.04.2010 г., № 2099, место хранения: новое здание областного управления суда департамента).

2. На аукционные торги судоисполнителями Кибрайского района выставляется 3-х комнатная квартира №12, площадью 64,92 кв.м, расположенная по адресу: Кибрайский р-н, с/с Май, ул. УзНИИЖ, дом 5. Стартовая стоимость - 13 440 059 сумов.

3. На аукционные торги судоисполнителями Бекабадского района выставляется автотранспорт марки ВАЗ-2103", г/н 11Х9816, 1975 года выпуска. Стартовая стоимость - 3 160 770 сумов. (исполнительный док. 21.12.2009 г., № 9668, место хранения: Бекабадский р-н, Ёшлик ХХСК).

Аукционные торги состоятся 6 июля 2010 года в 11.00.

Вниманию претендентов! В случае непродажи вышеуказанного имущества на аукционных торгах 6 июля 2010 г., извещаем, что повторные аукционные торги по продаже данного имущества состоятся 27 июля 2010 г. Информацию по участию на аукционных торгах Вы можете получить по телефону 228-79-52 или официальном веб-сайте биржи www.rkmb.uz

На повторные аукционные торги, которые состоятся 22 июня 2010 года в 11.00., отделами судоисполнителей выставляются:

I. Судоисполнителями Букинского района выставляются автотранспортные средства, которые хранятся в ГНИ Букинского р-на: 1. Автотранспорт марки «ГАЗ-31029», г/н Z721MBM, 1993 года выпуска. Стартовая стоимость - 3 943 504 сума (исполнительный док. 22.12.2008 г.) 2. Автотранспорт марки «Тико», г/н С481CRM, 1997 года выпуска. Стартовая стоимость - 4 676 823 сума. (исполнительный док. 10.12.2008 г.)

I. Судоисполнителями Бекабадского района выставляются автотранспортные средства, которые хранятся в Бекабадском р-не, Ёшлик ХХСК:

1. Автотранспорт марки «КамАЗ-5511», г/н 11AQ998, 1989 года выпуска. Стартовая стоимость - 15 545 923 сума. (исполнительный док. 27.10.2009 г., № 8520). 2. Автотранспорт марки «ВАЗ-21013», г/н 11О9695, 1982 года выпуска. Стартовая стоимость - 2 714 580 сумов. (исполнительный док. 20.08.2009 г. № 6865). 3. Автотранспорт марки «Ниссан Микра», г/н А513VUM, 1989 года выпуска. Стартовая стоимость - 2 511 179 сумов. (исполнительный док. 05.10.2009 г., № 7970). 4. Автотранспорт марки «Опель Омега», г/н 11W5138, 1988 года выпуска. Стартовая стоимость - 3 118 248 сумов. (исполнительный док. 25.06.2009 г., № 5855). 5. Автотранспорт марки «BMW-520», г/н Х361XDM, 1994 года выпуска. Стартовая стоимость - 14 970 196 сумов. (исполнительный док. 13.08.2009 г., № 6814).

III. Судоисполнителями Зангиатинского района выставляются автотранспортные средства, которые хранятся в Зангиатинском р-не, склад ООО «Матлуботсавдо», описанные согласно исполнительному документу от 12.02.08 г. № 21: 1. Автотранспорт марки «BMW-520», г/н Х920OSM, 1990 года выпуска. Стартовая стоимость - 12 386 448,72 сума. 2. Автотранспорт марки «Mercedes Benz-220», г/н Х234XUM, 1995 года выпуска. Стартовая стоимость - 14 119 651,89 сума. 3. Автотранспорт марки «Москвич-АЗЛК», г/н 11Е9675, 1985 года выпуска. Стартовая стоимость - 1 411 964,46 сума.

С имуществом можно ознакомиться непосредственно на месте в присутствии соответствующих представителей отдела судоисполнителей. Прием заявлений прекращается за один день до проведения аукционных торгов.

Претенденты, желающие участвовать в аукционных торгах согласно залоговому соглашению, заключенному с организатором торгов, должны внести залоговую сумму за каждый объект отдельным платежным документом в размере не менее 10% от стартовой стоимости на расчетный счет РБН с указанием даты и номера исполнительного документа в платежном документе. Р/с 20210000300571452114 в Сагбонском ф-ле ОАИКБ «Ипак Йули», МФО 01036, ИНН 200933850. Адрес: г.Ташкент, С.-Рахимовский район, ул. М.Уразбаева, д.1а. Тел. 228-79-52. www.rkmb.uz

Лицензия: DB 001 №000004.

ОБСУЖДЕНЫ ВОПРОСЫ ГРАДОСТРОИТЕЛЬСТВА, АРХИТЕКТУРЫ И ИСПОЛЬЗОВАНИЯ ЗЕМЕЛЬНЫХ РЕСУРСОВ

В нашей стране реализуются программные меры по развитию градостроительства и архитектуры, кардинальному преобразованию облика регионов, особенно сел, строительству нового жилья и созданию благоприятных условий для населения. В соответствии с постановлением Президента Республики Узбекистан Ислама Каримова о Программе мер по разработке генеральных планов городов, городских поселков и сельских населенных пунктов на 2005-2010 годы от 30 августа 2005 года продолжается разработка генеральных планов застройки населенных пунктов и документов градостроительства.

В целях кардинального преобразования облика сел, обеспечения сельчан современным жильем, дальнейшего повышения уровня их жизни в 2009 году была проведена работа по строительству на основе типовых планов современных сельских массивов, состоящих из 847 домов. В 2010 году на 213 (1154,8 гектара) земельных участках, отведенных на территории 159 районов, на основе утвержденных типовых проектов строятся 6800 домов.

Как отметил глава нашего государства на заседании Кабинета Министров Республики Узбекистан, посвященном итогам социально-экономического развития страны в 2009 году и приоритетным задачам на 2010 год, в сферах градостроительства и архитектуры отмечаются факты несоблюдения требований законодательства. Причиной этого, наряду с другими факторами, является недостаточная квалификация специалистов низших звеньев.

Проведенные Генеральной прокуратурой Республики Узбекистан проверки по выполнению законодательных актов по градостроительству, архитектуре и использованию земли показали наличие в регионах некоторых проблем и недостатков. В целях их обсуждения, а также определения конкретных мер по устранению состоялось расширенное заседание Комплекса по вопросам коммунальной сферы, транспорта, капитального строительства и строительной индустрии Кабинета Министров.

В заседании приняли участие ответственные работники Кабинета Министров, руководители министерств и ведомств, представители Генеральной прокуратуры, заместитель председателя Совета Министров Республики Каракалпакстан, заместители хокимов города Ташкента и областей по вопросам капитального строительства, руководители региональных ведомств и организаций. Как отмечалось, в регионах наблюдались случаи выделения земельных участков с нарушением генеральных планов застройки населенных пунктов и документов градостроительства, без согласия авторов проекта и положительных заключений соответствующих ведомств. Строительство некоторых объектов осуществлялось без соблюдения архитектурных норм, не соответствует перспективным планам по коммуникациям, транспорту, экологии, санитарии и населенных пунктов.

Из-за халатности представителей хокимиятов на местах, руководителей региональных органов по охране природы, земельным ресурсам и государственному кадастру, сельского и водного хозяйства имелись факты предоставления земельных участков в нарушение установленного законодательства.

Кроме того, серьезные недостатки в процессе принятия завершенных объектов для эксплуатации выявлены в деятельности территориальных комиссий при хокимиятах. В частности, принятие объектов для эксплуатации осуществлялось без проверки журналов, в которых фиксируются авторский контроль, подрядные работы, контрольные замеры, строительные материалы и результаты испытания их образцов в лаборатории, выполненная работа.

Выявлены серьезные недочеты и в организации деятельности территориальных комиссий по контролю комплексного строительства населенных пунктов и ликвидации незаконного строительства.

По результатам проверок органы прокуратуры внесли 176 представлений по устранению правонарушений, причин их возникновения и провоцирующих их условий. Вынесены протесты и опровергнуты 1205 незаконных решений хокимов и других должностных лиц. В суды внесены 579 заявлений по устранению незаконных строительств. 173 гектара земельных площадей возвращены в государственный резерв.

358 должностных лиц официально предупреждены о недопустимости нарушения законов, 709 – привлечены к административной, дисциплинарной и материальной ответственности. По фактам грубых правонарушений возбуждено 28 уголовных дел.

На расширенном заседании была дана критическая оценка деятельности ответственных руководителей, допустивших вышеуказанные недостатки и недочеты, правонарушения и провоцирующие их условия в регионах, даны строгие указания в их отношении. Разработаны конкретные предложения по совершенствованию действующего законодательства по градостроительству, архитектуре и использованию земельных ресурсов, утвержден план мероприятий по внесению соответствующих дополнений и изменений.

Для координации и постоянного контроля своевременного и полного осуществления данных мероприятий организована межведомственная рабочая группа.

На заседании были обсуждены конкретные меры по устранению недостатков, допущенных в регионах в сфере градостроительства, архитектуры и использования земельных ресурсов, предупреждению подобных случаев в будущем.

УзА.

2010 год - Год гармонично развитого поколения

КНИГА - ЛУЧШИЙ ПОДАРОК

На днях коллектив школы № 38, что в кишлаке «Чимен» Бостанлыкского района, где есть классы с казахским и киргизским языками обучения, принимал гостей - делегацию издательско-полиграфического творческого дома «Узбекистан». Издатели приехали не с пустыми руками. Они привезли подарки - 62 комплекта художественной литературы на узбекском языке, 67 на казахском и 20 учебников на киргизском языках.

- В Узбекистане в мире и согласии живут представители более 100 наций и народностей. Им созданы все условия для сохранения своего культурного наследия. Свидетельством тому может служить ежегодно увеличивающийся выпуск художественной литературы и учебников на языках народов, проживающих в нашей республике, - сказал главный редактор ИПТД «Узбекистан» Ибадулла Шаймарданов.

На встрече школьники читали гостям стихи узбекских, киргизских и казахских авторов и свои собственные сочинения. Лучшие чтецы получили в подарок книги.

- На Востоке традиционно к книгам особенно трепетное отношение, - сказал ученик 9-го класса Бехруз Алимджанов. - Я был рад сегодня встретиться с представителями крупнейшего в нашей стране издательского дома «Узбекистан» и получить в подарок книгу. Мы узнали много интересного о работе книгоиздателей. Их продукция прекрасно оформлена, видно, что в выпуск книг они вкладывают всю свою душу. Спасибо им за это. Подаренную мне книгу я буду хранить как реликвию и передам следующему поколению.

На снимках: во время встречи коллектива школы с представителями ИПТД «Узбекистан».

Фото Даврона АХМАДА.

ВЫБОР ПРОФЕССИИ - ДЕЛО НЕ ПРОСТОЕ

Как помочь выпускнику

В Куйичирчикском районном профессионально-техническом колледже строительства и коммунального хозяйства Министерством высшего и среднего специального образования, областным управлением народного образования проведен научно-практический семинар психологов академических лицеев и профессионально-технических колледжей, посвященный Году гармонично развитого поколения.

Академические лицеи и профессионально-технические колледжи играют особую роль в воспитании подрастающего поколения духовно богатыми, физически здоровыми, логически мыслящими. На семинаре особое внимание было уделено организации и оборудованию кабинетов психологов.

- В нашей области 120 колледжей, в нынешнем году они примут более 49 тысяч выпускников 9-х классов, - говорит председатель научно-методического совета областного управления среднего специального профессионального образования Абдукаюм Хушвактов. - В процессе приема выпускников школ в колледжи мы, используя помощь психологов и исходя из интересов детей, должны помочь им выбрать соответствующую профессию. Конечно, при беседе к каждому поступающему в колледж прикрепляется учитель общеобразовательной школы. При этом в беседе с психологом обязательно должны присутствовать родители детей.

На семинаре были проанализированы результаты мониторинга трудовой деятельности психологов учебных заведений. Занятия были проведены по группам, согласно территориальной принадлежности.

Нигора БОБОКУЛОВА.

ФЕСТИВАЛЬ ХОРОВЫХ КОЛЛЕКТИВОВ

В разработанной по инициативе Президента Ислама Каримова Государственной программе «Год гармонично развитого поколения» одной из важнейших задач является содействие в проявлении способностей и талантов молодежи.

В рамках данной программы в Государственной консерватории Узбекистана состоялся республиканский смотр-фестиваль детских и подростковых хоров.

В мероприятии, организованном в сотрудничестве министерств по делам культуры и спорта, народного образования, Республиканского научно-методического центра народного творчества и культурно-просветительской работы, центрального совета общественного движения молодежи «Камолот», Союза композиторов, Международного благотворительного фонда «Соғлом авлод учун», Творческой ассоциации «Тасвирий ойина», приняли участие хоровые коллективы, победившие в каркалпакском, областных и Ташкентском городском этапах.

На открытии смотра-фестиваля заместитель министра по делам культуры и спорта Республики Узбекистан Б.Ахмедов отметил неоценимую роль искусства и, в частности, музыки в повышении духовности молодежи, воспитании развитых личностей, обогащении мышления и расширении кругозора юношей и девушек.

Постановление главы государства «О Государственной программе укрепления материально-технической базы и дальнейшего улучшения деятельности детских школ музыки и искусства на 2009-2014 годы» от 8 июля 2008 года служит мощным стимулом для ознакомления детей с шедеврами музыкального искусства и способствует совершенствованию системы начального музыкального образования, улучшению материально-технической базы учебных заведений этого профиля.

В нынешнем фестивале-конкурсе, целью которого является демонстрация лучших детских и подростковых хоровых коллективов страны, оказание им практической и методической помощи, приобщение молодежи к музыкальному искусству, свои новые песни представили дети и подростки из 600 с лишним коллективов.

В рамках двухдневного смотра-фестиваля состоялись мастер-классы для хоровых коллективов с участием известных музыковедов и композиторов. Организованы концерты в парках культуры и отдыха столицы, экскурсии по историко-архитектурным памятникам, музеям, театрам, площадям.

В завершение фестиваля более десяти детским и подростковым хорам были вручены дипломы, почетные грамоты и памятные подарки.

УзА.

Художница из Нью-Йорка Валентина Дубаски совершила поездку по Узбекистану, во время которой провела мастер-классы для студентов-художников. Валентина Дубаски известна тем, что для создания образов мира природы сочетает древние и современные принципы художественного видения.

ИСКУССТВО - ОТЛИЧНЫЙ СПОСОБ НАЛАЖИВАТЬ ОТНОШЕНИЯ

Наша гостья - основательница неправительственной организации «Art in a Box», которая содействует распространению художественного образования и объединяет разные культуры посредством искусства. Она работала над проектами в сфере художественного образования в Латвии, Эстонии, Камбодже, Таиланде и на Маршалловых островах.

- Искусство - это отличный способ налаживать отношения и заводить новых друзей, - говорит В.Дубаски.

В Ташкенте она побывала в Институте художеств и дизайна им. Камолиддина Бекзода, а также в научно-исследовательском художественном центре «Sanvikt». Картины некоторых студентов, нарисованные во время мастер-классов, станут частью онлайн-выставки, организуемой НПО «Art in a Box».

- Работы студентов прекрасны, - рассказывает В.Дубаски. - Они хорошо подготовлены и знакомы с основами живописи и рисования.

Художница также посетила Школу керамики династии Рахимовых «Уста-Шогирд». Алишер Рахимов обучил ее основам узбекской керамики, а художница расписала блюдо с видами Ташкента и Нью-Йорка глазурью, традиционно используемой узбекскими керамистами начиная с XVI века.

Работы В.Дубаски регулярно выставляются в Галерее изобразительных искусств Шерил Пелавин в Нью-Йорке, а также в девяти посольствах США и резиденциях американских послов в рамках программы Госдепартамента США «Искусство в посольствах».

НИА «Туркистон-пресс».

УСПЕХ ИЗРАИЛЬСКОЙ ПЕВИЦЫ

В Государственной консерватории Узбекистана с большим успехом выступила известная израильская певица Сиван Ротем (сопрано).

Концерт был организован при поддержке Посольства Государства Израиль в Узбекистане, Фонда «Форум культуры и искусства Узбекистана», Израильского культурного центра в Ташкенте.

Зрители бурными аплодисментами встретили израильские, испанские песни в исполнении певицы. Не менее восторженно встречали они и исполнение Сиван Ротем известных оперных арий в сопровождении Национального симфонического оркестра Узбекистана, которым дирижировал профессор Владимир Нейман. Прозвучали арии Мюзеты из оперы Пуччини «Богема», Маргариты из оперы Гуно «Фауст» и другие.

НИА «Туркистон-пресс».

5 июня - Всемирный день охраны окружающей среды

ПРЕЖДЕ ЧЕМ ЗАЖЕЧЬ СПИЧКУ...

Это во-первых. Во-вторых, в результате сжигания соломы наносится большой вред плодородному слою земли. Когда горит солома, земля прогревается на глубину до 20 см, состояние ее уже не отвечает соответствующим нормам. Точнее, погибают более 1000 микроэлементов, обеспечивающих плодородие почвы, полезные насекомые. В-третьих, сжигание остатков соломы наносит и экономический ущерб. Так, солома является для животноводства дополнительным кормом. В результате того, что на каждом гектаре сжигается по 1,5-2 тонны соломы, хозяин посевов сокращает свои доходы. Если учесть, что одна вязанка соломы в 10 кг стоит две тысячи сумов, нетрудно подсчитать нанесенный ущерб.

Теперь несколько слов о том, какой вред наносит сжигание соломы экологии, человеческому здоровью. Надо сказать, что этот ущерб ничем восполнить нельзя.

Естественно, если поджечь большую площадь, огонь уничтожит все, что находится на пути, превратив в пепел. Среди сгоревшего могут быть полиэтиленовые предметы, остатки пленок, пластиковая тара. В результате того, что все это горит сразу, в атмосферу попадают в большом объеме канцерогенные вещества, которые наносят большой вред человеческому здоровью. Список недугов, которые из-за канцерогенов, находящихся в воздухе, поражают здоровье людей, велик: всевозможные опухоли, бесплодие, отставание детей в развитии - да разве все их перечислишь?

Вот почему, когда вы убрали урожай и вам предстоит взяться за повторные посевы, не торопитесь зажечь спичку, чтобы сжечь солому. Подумайте о себе, своих детях, близких, всех, кому это может принести вред.

Абдумуталлиб АБДУХОЛИКОВ, государственный инспектор областного комитета по охране природы.

(Окончание. Начало на 1-й стр.)

Учащиеся общеобразовательных школ №№ 5, 15, 46 и школы музыки и искусств Чиназского района дали два благотворительных концерта, средства от которых пойдут на восстановление дома пострадавшей от пожара жительницы поселка Алмазар Галины Бутиной.

ВСЕМ МИРОМ

- Это не единственная акция в помощь Бутиной, - сказала председатель районного отделения Республиканского русского культурного центра Любовь Гришина. - В работе по востановлению дома активное участие принимают районный хокимият, сельский сход граждан поселка Алмазар, депутат областного Кенгаша народных депутатов начальник ПМК-33 Ахмадали Худайбергенов. И очень приятно, что дети тоже приняли посильное участие в этом благородном деле - оказании помощи человеку, попавшему в беду. Ведь это в традиции нашего народа.

Два концерта, которые дали маленькие чиназцы в хокимияте района и школе № 15 поселка Алмазар, прошли при полном аншлаге. Ребята заработали 140 тысяч сумов, которые единодушно решили перечислить в фонд помощи пострадавшей.

Всего же на восстановление дома Бутиной необходимо собрать около 4 миллионов сумов. К осени чиназцы хотят полностью восстановить дом Галины Константиновны.

Соб. инф.

«ЧИРЧИК МЕТАЛЛ ТУЗИЛМАЛАР ЗАВОДИ»

имеет возможность изготовить металлоконструкции и произвести обработку металлопроката на оборудовании европейского производителя, отвечающего всем требованиям ЕС:

1. Опоры ВЛ от 6 кВ до 500 кВ.
2. Радиолинейные и антенные мачты сотовым операторам.
3. Конструкции для строительства зданий и сооружений (швеллер, двутавр, уголок, лист).
4. Нестандартные изделия и части металлоконструкций.
5. Изделия из металлопроката для сферы авиа-, железнодорожного и автотранспорта.
6. Двери, ворота металлические.
7. Оконные решетки.
8. Различные ограждения и другие изделия из собственного материала или материала заказчика.

Стоимость и форма оплаты договорные.

Контактные телефоны:

г. Ташкент: 140-11-55, 254-98-57 (департамент)

г. Чирчик: (8-370) 713-01-76, 713-01-77, 713-01-78.

Мир и мы

ВРЕМЯ: ДЕНЬ ЗА ДНЕМ

УЗБЕКИСТАН ПРИГЛАШАЕТ

В рамках Московской международной туристической ярмарки «MITF - 2010. Туризм и отдых», состоявшейся в выставочном комплексе «Гостиный двор», прошла презентация туристического потенциала Узбекистана. Она была организована официальным агентом НК «Узбектуризм» - компанией «В мире фантазий» при содействии посольства нашей республики. Участники презентации были проинформированы о проводимой в нашей республике широкомасштабной работе по всестороннему развитию туристической отрасли. Отмечалось, что в республике осуществляются комплексные проекты по совершенствованию туристической инфраструктуры, возведению новых гостиничных комплексов, ведутся работы по реставрации и благоустройству архитектурных памятников и исторических достопримечательностей.

В МЕКСИКАНСКОМ ЗАЛИВЕ ЧУДА НЕ ПРОИЗОШЛО

Инженеры «Бритиш петролеум» вынуждены признать: очередная попытка локализовать утечку нефти со сгоревшей в Мексиканском заливе сорок дней назад нефтедобывающей платформы потерпела неудачу. Фонтан нефти, бьющий со дна залива, выбросил наружу бетон, закачанный в поврежденный нефтепровод с целью его перекрытия. Новый проект «Бритиш петролеум» - пробурить рядом со старой две новые разгрузочные скважины, «оттянуть» в них нефть, а вход в старую с помощью глубоководных роботов перекрыть специальным вентилем. Выполнить эту работу удастся не раньше августа. Между тем, по подсчетам специалистов, в Мексиканский залив уже вылилось более 800 млн. литров нефти, ею залиты 110 километров береговой линии штата Луизиана.

ВЗДОХНЕМ С ОБЛЕГЧЕНИЕМ: «СВИНОЙ ГРИПП» НЕ МУТИРОВАЛ

Миру очень повезло, что вирус гриппа A/HINI не мутировал, сказала генеральный директор Всемирной организации здравоохранения Маргарет Чен, подводя итоги борьбы международного сообщества с распространением «свиного гриппа». С апреля 2009 года во всем мире было зафиксировано свыше 17,7 тысячи случаев заражения вирусом A/HINI с летальным исходом, инфицированные были обнаружены в 213 странах. Участники 63-й Генеральной ассамблеи ВОЗ в Женеве с удовлетворением отметили, что ни одного случая мутации вируса учеными не было выявлено.

ХОТЬ СЕЙЧАС НА ПОЛЕ

Президент ЮАР Джейкоб Зума торжественно открыл Soccer City Stadium («Город футбола») - основной стадион предстоящего ЧМ-2010 по футболу. Он рассчитан на 94700 зрителей. Это самая вместительная современная спортивная арена Африки, как и положено столице первого в истории чемпионата мира по футболу на континенте. Стадион расположен на въезде в Соуэто - район Большого Йоханнесбурга, где традиционно проживают темнокожие южноафриканцы, для которых футбол - спорт № 1. Арена построена в форме калебаса - африканской тыквы и изготавливаемого из нее сосуда, традиционного символа местного гостеприимства.

(По материалам средств массовой информации).

Точка зрения

ЧТО ХОЧУ, ТО И ВОРОЧУ,

или ВОДНЫЙ ДИКТАТ В ВЕРХОВЬЯХ ЦЕНТРАЛЬНОАЗИАТСКИХ РЕК

Сейчас на берегах самой крупной реки Центральной Азии - основной водной артерии региона Амударьи проживают около 25 млн. человек. Образуется же эта водная артерия в результате слияния реки Пяндж и того самого Вахша, на котором руководство Таджикистана развернуло работы по строительству эдакого «дворца света» - Рогунской ГЭС.

Напомним, что впервые вопрос о строительстве здесь гигантской ГЭС был поднят еще в 1959 году. Однако даже в тот период государственная экспертная комиссия говорила о необходимости учета того обстоятельства, что плотину высотой в 335 метров планировали возвести в местности, расположенной в 9-балльной сейсмической зоне. Примечательно, что за последнее столетие в Центральной Азии произошло более двух десятков крупных землетрясений амплитудой 9-10 баллов, большинство из которых приходятся именно на район строительства Рогуна.

Руководство Таджикской республики, конечно же, прекрасно осведомлено об этом факте. Следовательно, полнейшее игнорирование таджикской стороной чреватости катастрофических последствий возведения гигантских гидросооружений по меньшей мере удивляет.

В 1987 году все же было принято решение начать строительство плотины. Следует отметить, что во времена бывшего Союза основной целью возведения ГЭС в Центральной Азии была организация системы орошения осваиваемых земель. В связи с этим и Рогун, в первую очередь, должен был обеспечивать водой освоенные земли в нижнем течении Амударьи.

Но как будто сама природа воспротивилась возведению ГЭС. В 1993 году сильные селевые потоки буквально смыли недостаточно устойчивую 50-метровую плотину. Кроме того, в ее основании образовалась трещина, через которую вода полностью затопила тоннели и машинные залы. Множество недостатков выявлено и в подземном машинном зале сооружения. При вскрытии частити этого блока специалисты обнаружили, что было установлено всего 30 процентов анкеров - крепежных деталей, от которых зависит устойчивость, а значит и безопасность плотины.

Специалисты говорят об аварийном состоянии расположенного на глубине 35 метров под землей машинного зала, стены которого смещаются друг к другу, то есть дно засыпается землей. Если прежде такое смещение составляло 20 см, то теперь из-за допущенных технических просчетов этот показатель увеличился в три раза.

По мнению ученых мужей, строительство будущего водохранилища активизирует протекающие под землей физико-химические процессы и приведет к размыванию берегов водохранилища и наводнению. Согласно оценкам экспертов, в случае разрушения плотины хлынувшие из нее миллиарды тонн воды за 30 секунд достигнут Нурекской ГЭС. Каких-то 25 минут понадобится на то, чтобы, присовокупив воды Нурека, огромная масса воды, двинувшись вниз, оставила под собой город Нурек. Через час гигантская жижа из воды, грязи, песка на большой скорости сметет обе Сангтудинские ГЭС. К этому времени глубоко под водой останутся таджикские города Сарбон, Кургантюбе, Джалоллиддин Руми. По подсчетам международных организаций, в случае стихийного бедствия затопленными окажутся более 700 населенных пунктов, десятки крупных городов, будут выведены из строя важнейшие сооружения.

Имеются и другие причины, исключающие целесообразность строительства гигантских ГЭС на трансграничных реках, - экологические. По утверждениям экспертов, в случае если Рогунская ГЭС будет работать в энергетическом режиме, о чем, кстати, и заявляет руководство Таджикистана, воды Амударьи вряд ли будут достигать Аральского моря, что еще более усугубит экологический фон региона. Как итог, в результате безводья нижерасположенные земли постепенно превратятся в пустыню. В зимний же период из-за чрезмерного сброса вод плодородные земли превратятся в болота.

Напомним, что зимой 1993 года Кыргызстан сбросил из Токтогульского водохранилища в нижнее течение Арнасая 9 кубических километров воды, в результате чего были затоплены более 120 тыс. гектаров пастбищ, множество зон отдыха, колодцев и других водных сооружений в соседних странах.

Введение в строй Рогунской ГЭС приведет к полному прекращению деятельности государственных заповедников и рыбоводческих хозяйств в бассейне Амударьи. В последнее время из-за понижения уровня вод в реках возникла угроза исчезновения растительного мира густых тугайных зарослей, популяций редких видов животных.

В сложившейся ситуации то обстоятельство, что таджикское руководство, практически игнорируя заявления международных организаций о готовности оказать помощь в возведении в Таджикистане малых и средних ГЭС (на средства, необходимые для строительства Рогунской ГЭС, можно за короткие сроки соорудить более двух десятков достаточно мощных малых и средних ГЭС), продолжает строительство Рогуна, указывает на то, что оно имеет на данную ГЭС свои политические виды - оказывать давление на страны, расположенные ниже по течению Амударьи. Такое уже наблюдалось в 2001-2002 годах. Тогда Таджикистан организовал искусственный дефицит воды в нижнем течении рек, действуя по принципу «что хочу, то и ворочу», целенаправленно сокращая объем пропускаемой через ГЭС воды, вследствие чего Туркменистан и Узбекистан не получили даже половины рассчитанных для них водных ресурсов.

Мардон СОЛИХОВ.
tajmigrant. com

* Стадион * Стадион * Стадион * Стадион * Стадион * Стадион *

Универсиада-2010

БОЛЬШОЙ ПРАЗДНИК СПОРТА

С набором медалей разного достоинства в багаже вернулась домой с прошедших в Андижане студенческих игр Универсиады-2010 сборная Ташкентской области.

В нашем активе 13 наград, среди которых 1 золотая и 4 серебряные медали.

Три дня любители спорта, прильнув к экранам телевизоров, следили за перипетиями соревнований, под которые были отданы лучшие спортивные арены Андижанской области. А посмотреть было на что - 12 видов спорта, участники - лучшие студенты-спортсмены из всех областей страны вели бескомпромиссную борьбу за призовые места. Уровень подготовки ребят впечатляет, не зря Универсиаду называют малой олимпиадой. Чтобы стать первым, необходимо проявить весь свой спортивный талант, выйти на пик спортивной формы. Отлично проявила себя, смогла собраться и добиться победы в настольном теннисе обладательница нашего единственного «золота» Алия Исмоилова, представляющая Ангренский областной педагогический институт. Девушка не оставила никаких шансов соперницам.

Неплохо смотрелись и наши борцы. Серебряные медали привезли Бекзод Бойкелдиев (кураш, весовая категория 81кг) и дзюдоист Шухрат Раджабов. Парням немножко не повезло в финальных схватках, но у них все впереди. Свое «золото» они еще обязательно завоюют. Проявил себя и Сардор Пирназаров, в упорной борьбе завоевавший бронзовую медаль в белбог-кураше. Свои надежды болельщики связывали и с пловцом Александром Асеповым. На коронной дистанции 100 метров брассом спортсмен получил «серебро», буквально доли секунды уступив сопернику.

- Универсиада стала настоящим спортивным праздником студенческой молодежи, - говорит главный тренер сборной Ташкентской области Аширбек Абдусаттаров. - Организовано все было на высочайшем уровне, спортивные объекты соответствовали самым строгим международным стандартам. Как и все крупные соревнования, Универсиада выявила успехи и недостатки в подготовке атлетов. У специалистов и тренеров еще будет время все проанализировать и сделать выводы.

Двадцатитысячный андижанский стадион «Соглом авлод» опустел, в чаше над трибунами погас огонь соревнований. Следующая Универсиада пройдет через три года в Бухаре. Время на подготовку есть, но начинать надо уже сейчас. До встречи на спортивных дорожках!

Валерий СЕРГЕЕВ.

На снимках: моменты торжественной встречи сборной Ташкентской области, вернувшейся с Универсиады-2010.

Фото Даврона АХМАДА.

Акция

ЧУЖОЙ БЕДЫ НЕ БЫВАЕТ

В Янгиюле прошла благотворительная акция, организованная хокимиятом города и городским отделением международного неправительственного благотворительного фонда (МНБФ) «Соглом авлод учун», в ходе которой детям с ограниченными возможностями были вручены инвалидные коляски.

- Не зря говорят, что чужой беды не бывает, - рассказывает руководитель Янгиюльского отделения МНБФ «Соглом авлод учун» Зухра Хайдарова. - За одним дастарханом в кафе «Дилором» мы собрали некоторые семьи, где есть дети, страдающие различными недугами. Семь детей получили инвалидные коляски, другие - подарки и сладости. Так случилось, дети болеют, но ни в коем случае нельзя опускать руки. Коляски помогут детям передвигаться, бывать на улице, стать более самостоятельными. Не терять надежду. Самая для меня лучшая новость последних дней - мальчик, которому мы тоже привезли коляску, прошел курс лечения и теперь в ней не нуждается, он может ходить.

Танцевальные коллективы подготовили для ребят большую и веселую концертную программу. Почаще улыбайтесь.

Марат ИЗМАЙЛОВ.

В рамках недели "Внимание и забота – каждому ребенку!" в столичном парке отдыха "Ташкентленд" состоялось праздничное мероприятие для воспитанников домов милосердия и учащихся специализированных школ-интернатов.

НА РАДОСТЬ ДЕТВОРЕ

На мероприятие, организованное министерствами народного образования, внешних экономических связей, инвестиций и торговли, Республиканским общественным детским фондом "Sen Yolg'iz Emassan", Международным благотворительным фондом "Соглом авлод учун", были приглашены 1400 детей из столицы, Ташкентской, Сырдарьинской и Джизакской областей.

Приоритетной целью реформ, проводимых во всех сферах под руководством Президента Ислама Каримова, является, прежде всего, обучение молодежи, укрепление здоровья юношей и девушек, их профессиональная ориентация в соответствии с устремлениями и талантами. Государство уделяет огромное внимание детям из социально нуждающихся и малообеспеченных семей, лишенных родительской опеки.

– В нашем городке воспитываются 77 детей, – говорит руководитель Детского городка Гулистана Покиза Ахмаджанова. – В ходе учебного процесса делаем упор на развитие духовно и физически здоровых детей, их воспитание в духе национальных традиций и ценностей. С этой целью в Детском городке действуют спортивные секции, кружок художественного творчества, спортивно-оздоровительный комплекс, информационно-ресурсный центр. В рамках недели "Внимание и забота – каждому ребенку!" учащиеся ознакомились с созидательной работой, проведенной в годы независимости, посетили величественные площади и культурно-просветительские учреждения.

Состоялся концерт с участием мастеров искусств и творческой молодежи. В этот день в парке все детские аттракционы работали бесплатно.

УзА.

КИНОПОКАЗ ДЛЯ РЕБЯТ

В связи с 1 июня – Международным днем защиты детей в нашей стране продолжается Неделя "Внимание и забота – каждому ребенку!", организованная Республиканским общественным детским фондом "Sen Yolg'iz Emassan!" в сотрудничестве с Республиканским центром социальной адаптации детей и рядом других организаций.

В рамках мероприятия для воспитанников домов милосердия, учащихся специальных школ-интернатов, детей из малоимущих семей проводятся интересные встречи, концерты и театрализованные представления.

Одним из них стал показ фильмов для детей в столичном Дворце кино имени Алишера Навои. Юные зрители посмотрели документальный фильм "Дети войны" режиссера Джасура Исхакова, в котором рассказывается о судьбе детей, эвакуированных в годы второй мировой войны в Узбекистан и обретших здесь дом, заботу и тепло.

- В мероприятиях специальной недели, посвященной Международному дню защиты детей, активное участие принимают и наши воспитанники, - говорит заместитель директора Дома милосердия №21 Юнусабадского района столицы Мукаррам Файзиева. - У нас воспитывается около ста детей. Представленные сегодня фильмы способствуют воспитанию у ребят таких ценных человеческих качеств, как великодушие, самоотверженность и патриотизм.

УзА.

Досуг

КРОССВОРД

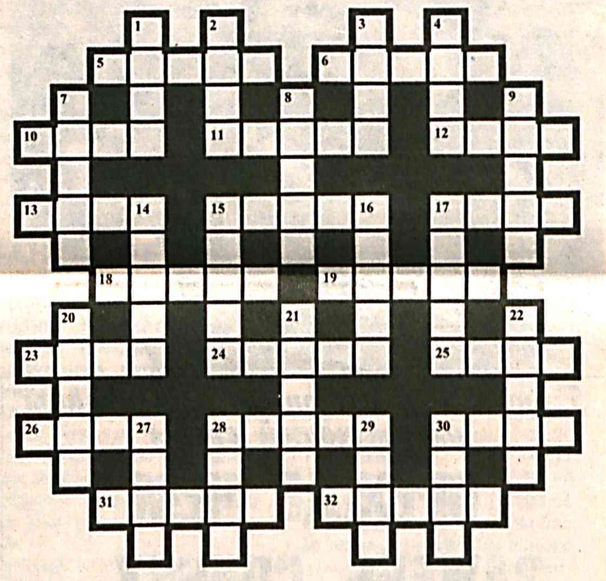

По горизонтали: 5. Гнев самодержца. 6. Якобы самое известное чудо Шотландии. 10. Надпись в кинокадре. 11. Не им, а умением брал Суворов. 12. Новогоднее дерево. 13. Машина для размола целлюлозы. 15. Установленная расценка товара. 17. Малец, шпингалет (разг.) 18. У первого телевизора он был 8 на 8 см. 19. Котел, где плов томится. 23. Некрепкое спиртное из яблок. 24. Царство Одиссея. 25. Дуэт по-русски. 26. Масличный «кузен» капусты. 28. Пляжная раскладушка. 30. Сапером обезвреженная. 31. Ралли. 32. Физические упражнения для развития и укрепления организма.

По вертикали: 1. Пари. 2. И гаечный, и скрипичный. 3. Округа солнечного круга в мальчишечьем рисунке. 4. Философский очерк. 7. Минерал - спутник алмаза. 8. «Обоюдоострая» болотная трава. 9. Городской парк. 14. «Амаретто» в бокале. 15. Драма Гауптмана (1892 г.) 16. Детский черноморский курорт. 17. Угловая печать на бланке. 20. Полугрузовой автомобиль для перевозки грузов и пассажиров. 21. Лицемер, прикрывающийся добродетельностью и набожностью. 22. Королевский отпрыск. 27. Сборник законов. 28. Автор 3-го евангелия. 29. Боксерский загубник. 30. Месяц года.

Составила Жаннат ВАЛИЕВА.

Ответы на кроссворд, опубликованный 31 мая.

По горизонтали: 1. Прилив. 4. Сырник. 10. Сборщик. 11. Иван. 13. Арес. 14. Сопка. 16. Отсвет. 17. Кабина. 18. Белила. 19. Мостки. 23. Прачка. 24. Атташе. 25. Жилет. 26. Авиа. 28. Осот. 30. Клиника. 32. Мичман. 33. Корсар.

По вертикали: 2. Рота. 3. Лес. 5. Рак. 6. Истр. 7. Эдисон. 8. Труппа. 9. Каскад. 12. Наволочка. 13. Аббатство. 14. Стеллаж. 15. Акробат. 20. «Спрайт». 21. Малина. 22. Вертел. 27. Иней. 29. Софа. 30. Ком. 31. Акр.

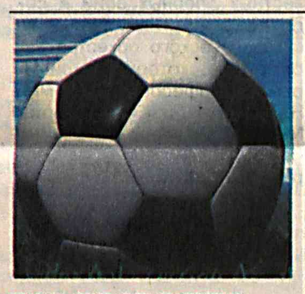

ПОЗДРАВЛЯЕМ С СЕРЕБРЯНЫМИ МЕДАЛЯМИ

На прошедшем в Ташкенте XI чемпионате Азии по мини-футболу национальная сборная Узбекистана завоевала серебряные медали.

Мини-футболисты нашей страны достигли значительных результатов в соревнованиях континентального значения: второе место чемпионата Азии 2001 года в Иране, серебряные медали чемпионата Азии 2006 года в Ташкенте, третье место в соревнованиях во Вьетнаме в 2005 году и Японии в 2007 году, одна серебряная и две бронзовые награды на Азиатских играх в закрытых помещениях.

В групповых состязаниях нынешнего чемпионата наши соотечественники одержали верх над Ливаном со счетом 3:1, Индонезией – 4:2 и Китайским Тайпэем – 4:1, в четвертьфинале победили сборную Австралии со счетом 5:3 и в полуфинале – сборную Китая со счетом 4:3.

В финальном матче против команды Ирана наши мини-футболисты проиграли со счетом 3:8. В ворота представителей Ирана один гол забил Д.Ирсалиев и два гола - Н.Элибоев.

Следует отметить, что мини-футболисты Ирана побеждали в девяти из десяти последних чемпионатов Азии, только в 2006 году звания чемпионов Азии добились японцы.

УзА.

ЕЩЕ ДВЕ ПУТЕВКИ НА ЮНОШЕСКИЕ ОЛИМПИЙСКИЕ ИГРЫ

Весомые результаты дает внимание, уделяемое в стране под руководством Президента Ислама Каримова гармоничному развитию подрастающего поколения, широкому привлечению его к спорту, воспитанию юношей и девушек настоящими спортсменами, способными защищать честь Узбекистана на международной спортивной арене.

Ярким тому подтверждением является то, что наши молодые мастера успешно участвовали в престижных состязаниях и завоевали 16 путевок на I юношеские Олимпийские игры по разным видам спорта, которые состоятся в августе нынешнего года в Сингапуре.

В частности, в I юношеских Олимпийских играх Азиза Мамаджанова будет защищать честь страны по художественной гимнастике, Нурбек Хаккулов, Руслан Камилов, Диербек Эргашев, Нилуфар Гадоева - по вольной, греко-римской и женской борьбе, Сардорбек Бегалиев, Ахмад Мамаджанов, Зохиджон Хурбоев - по боксу, Эдуард Шаулов и Дильноза Абдусалимова - по спортивной гимнастике, Мансур Мамаджанов и Гульнора Матниязова - по дзюдо, Дмитрий Швецов и Юлдуз Кучкарова - по плаванию, Эльмурод Холиков - по настольному теннису и Абубакир Расулов - по таэквандо.

По сведениям Национального олимпийского комитета Узбекистана, еще два наших спортсмена получили путевки на I юношеские Олимпийские игры.

На чемпионате Азии по легкой атлетике в Сингапуре с участием более 300 спортсменов почти из двадцати стран нашего континента Анастасия Байкова и Руслан Курбанов завоевали по одной золотой и серебряной медали в тройном прыжке и получили право участвовать в I юношеских Олимпийских играх.

УзА

Крупным планом

СЧАСТЬЕ ПРОСЛАВЛЯТЬ РОДИНУ

Азиза Мамаджанова, которая примет участие в предстоящих 14-26 августа I юношеских Олимпийских играх в Сингапуре, победила в многоборье на чемпионате Узбекистана по художественной гимнастике. Эти соревнования стали для нашей спортсменки очередной подготовкой к сингапурской Олимпиаде.

Чемпионка Азии по художественной гимнастике среди юниоров Азиза Мамаджанова родилась в 1995 году. С восьми лет она тренируется у опытных специалистов по художественной гимнастике Анели Малкиной, Лилии Власовой и Татьяны Роговой.

- Впервые в состязаниях по художественной гимнастике я приняла участие в 2003 году, - говорит Азиза. - В течение трех лет повышала свой опыт, участвуя в республиканских турнирах, в 2006 году победила на первенстве Ташкента. В том же году стала призером международного турнира в Египте - в многоборье завоевала серебряную медаль, в упражнениях со скакалкой и обручем - бронзовую.

Азиза многократно поднималась на пьедестал почета первенства Узбекистана, престижных соревнований в Германии, Бельгии, России, Венгрии.

- Наряду с получением хорошего образования и воспитания особое внимание я уделяю физической закалке и занятиям спортом своих детей, - говорит отец Азизы, чемпион Узбекистана по футболу Шухрат Мамаджанов. - Спорт является важным фактором воспитания в детях дисциплинированности, ответственности, трудолюбия и целеустремленности. Горжусь тем, что Азиза добилась признания многих специалистов и болельщиков.

Создание в нашей стране условий для развития детского спорта сегодня дает свои весомые результаты. Не имеющая мировых аналогов действующая в Узбекистане трехступенчатая система спортивных соревнований «Умид нихоллари», «Баркамол авлод» и Универсиада, деятельность Фонда развития детского спорта играют важную роль в воспитании наших детей всесторонне развитыми.

- В состязаниях «Умид нихоллари» я одержала одну из лучших своих побед, и этот спортивный праздник учащихся навсегда останется в моей памяти, - говорит Азиза Мамаджанова. - Эти игры имели особое значение для моих дальнейших спортивных успехов. Я уверена, что проведенные в Кашкадарье и Гулистане «Умид нихоллари» с организационной точки зрения не уступают соревнованиям на Кубок мира. В ходе международных состязаний я рассказывала иностранным гимнасткам о созданных в нашей стране условиях для занятия спортом, проводимых соревнованиях и возведенных спортивных сооружениях. Они завидуют нам.

На прошедшем в нем 14-20 февраля чемпионате Азии член сборной команды Узбекистана Азиза Мамаджанова в состязаниях по многоборью завоевала золотую медаль и получила право на участие в сингапурской Олимпиаде. Кроме того, она обладательница трех золотых медалей за упражнения с мячом, булавами и обручем, а за композицию со скакалкой получила серебряную награду.

- На чемпионате Азии Азиза в очередной раз продемонстрировала свое спортивное мастерство, - говорит тренер Татьяна Роговая. - В настоящее время она тщательно работает над композициями, которые покажет в Сингапуре. После чемпионата Азии Азиза повысила свой опыт, выступив на престижных соревнованиях в Португалии и Франции, чемпионате нашей страны. Теперь она примет участие в турнирах в Испании и Голландии. Сейчас Азиза считается одной из шести сильнейших художественных гимнасток мира среди своих сверстниц.

- У меня много планов на будущее, - говорит Азиза. - Сейчас я готовлюсь к достойной защите Узбекистана на I юношеских Олимпийских играх. Прославление нашей Родины и повышение ее авторитета в мире - моя заветная мечта!

УзА.

Стоп-кадр

Дай немножко!

Фото Даврона АХМАДА.

Погода

НА 2 ИЮНЯ

По сообщениям Гидрометцентра республики, в ТАШКЕНТЕ переменная облачность, временами кратковременный дождь, гроза. Ветер западный 3-8 м/с, с усилением до 12-17 м/с. Температура ночью 16-18, днем 22-24.

В ТАШКЕНТСКОЙ области переменная облачность, временами кратковременный дождь, гроза. Ветер западный 7-12 м/с, с усилением до 15-20 м/с. Температура ночью 13-18, днем 20-25.

В ГОРНЫХ РАЙОНАХ РЕСПУБЛИКИ переменная облачность, временами кратковременный дождь, гроза. Ветер западный 7-12 м/с, с усилением до 15-20 м/с. Температура ночью 8-13, днем 11-16.

ТАШКЕНТСКАЯ ПРАВДА ТОШКЕНТ ХАКИКАТИ

Учредитель: ХОКИМИЯТ ТАШКЕНТСКОЙ ОБЛАСТИ

Главный редактор Убайдулла АБДУШАХИДОВ

ОТДЕЛЫ: писем — 233-12-83, информации — 233-54-10, рекламы — 233-05-22

Адрес редакции: 100000, Ташкент, ул. Матбуотчилар, 32

Газета зарегистрирована в Управлении по печати и информации Ташкентской области. Регистрационный № 03-002, 18.12.2006 г. Объем — 2 печ. л. Формат — А-2. 2 3 4 5

Газета набрана и сверстана в компьютерном центре «Ташкентской правды».

Дежурный Сергей МУТИН

Газета сверстана М. НАСРЕТДИНОВОЙ.

ISSN 2010-9326. Индекс - 207. Заказ Г- 539. Тираж - 3235. Выходит в среду, субботу. Время подписания в печать по графику 20.00. Номер подписан в 20.00

ТИПОГРАФИЯ ИЗДАТЕЛЬСКО-ПОЛИГРАФИЧЕСКОЙ АКЦИОНЕРНОЙ КОМПАНИИ «ШАРК». АДРЕС ПРЕДПРИЯТИЯ: УЛ. БУЮК ТУРОН, ДОМ 41