O'ZBEKISTON RESPUBLIKASI MILLIY KUTUBXONASI
INV.№

СОЦИАЛЬНО-ЭКОНОМИЧЕСКАЯ И ОБЩЕСТВЕННО-ПОЛИТИЧЕСКАЯ ГАЗЕТА РЕСПУБЛИКИ УЗБЕКИСТАН

ПРАВДА ВОСТОКА

10 июля 2001 года вторник

№ 131 (24567)

Цена свободная

ОСНОВАНА 2 АПРЕЛЯ 1917 ГОДА

УЧРЕДИТЕЛЬ–КАБИНЕТ МИНИСТРОВ РЕСПУБЛИКИ УЗБЕКИСТАН

ДЕНЬ СТРАНЫ

новости • события • факты • комментарии

В последние годы земледельцы Пахтакорского района систематически перевыполняют задания по сдаче зерна государству. И в эти дни успешно завершается жатва на полях.

На полях работают «Кейсы» в десяти бригадах. Пахтакоровцы обязались сдать вместо 22 тысяч тонн зерна 28 тысяч тонн.

Впереди ширкатное хозяйство «Пахтакор». Дехкане хозяйства засеяли 950 гектаров пшеницы сорта «уманка». И обязались сдать государству 3000 тонн зерна при плане 2800 тонн.

НА СНИМКЕ: операторы «Кейса» (слева) Ортикбой Авазов и Равшан Нурмаматов.

Фото Бахрома Тураева.

Джизакская область.

(УзА).

К ДНЮ НЕЗАВИСИМОСТИ РЕСПУБЛИКИ УЗБЕКИСТАН

ДЕЛЬНОЕ ПРЕДЛОЖЕНИЕ ВСЕГДА КСТАТИ

Опыт организации и проведения молодежных игр «Баркамол авлод» в Джизакской области неофициально положен в основу мероприятий по подготовке к празднованию 10-й годовщины независимости Республики Узбекистан.

На недавнем собрании в областном хокимияте ветеран войны и труда Э. Исламов выдвинул ряд интересных предложений, касающихся активизации подготовки, эффективности этой работы. В частности, дельным показалось предложение о создании обменных групп в каждой махалле. Уважаемые люди, специалисты, включенные в их состав, дотошно проверяют все объекты махалли. Не своей, а допустим, соседней, а затем отчитываются на заседании областного штаба.

Особые обязанности возложены на махаллинские сходы граждан. И не только по благоустройству. По месту жительства состоятся различные торжества, встречи с депутатами, ветеранами труда, бизнесменами, вечера вопросов и ответов, диспуты, концерты, спортивные состязания. Там же - выступления педагогов, юристов, орденоносцев, чествование многодетных матерей и уважаемых аксакалов.

Широкий круг участников соберут конкурсы на лучшую семью, лучший дом, лучшую улицу. На стендах гузаров займут место портреты победителей многочисленных состязаний. Местное телевидение обязалось вести дневник подготовки к главному празднику года. В эфир пойдет цикл передач, подготовленных на разных языках. Несомненный интерес вызовут конкурсы мастеровых людей опять-таки по махаллям. И что не менее важно - многочисленные ярмарки и презентации состоятся всюду по области.

В решении хокима Джизакской области по поводу подготовки к 10-летию независимости Узбекистана говорится, что специальные премии и призы получат хокимияты городов и районов, махалли, кишлачные сходы граждан и предприятия, отличившиеся активностью, качеством и разнообразием подготовки.

Штаб по подготовке к празднику свои заседания проводит регулярно, с участием всех ответственных, с выездом в махалли и районы.

Николай Барашкин.
Соб. корр. «Правды Востока».
г. Джизак.

ОПЫТ

КАК РАССЧИТЫВАТЬСЯ С ДОЛГАМИ?

С помощью прокуратуры. И это доказали на деле работники Хорезмской областной прокуратуры. Так, только за две недели благодаря мероприятиям, реализованным ею, кредиторская и дебиторская задолженности сократились в области почти на три с половиной миллиарда сумов. При этом никого не пришлось наказывать.

- На совещаниях различного уровня, - рассказывает прокурор Хорезмской области, старший советник юстиции Дильшод Шавкатович Исроилов, - часто с возмущением финансисты говорят о все возрастающих долгах между хозяйствующими субъектами. Из месяца в месяц рассчитаться между собой не могут. Почему? Это же явное правонарушение. Не дает ожидаемых результатов и деятельность общественной межведомственной комиссии по ликвидации долгов, куда входят известные банкиры и экономисты.

- Ситуацию изучили тщательно, - продолжил рассказ Дильшод Шавкатович. - Создали действующую рабочую группу в составе ведущих специалистов банков, налогового управления, облфинотдела и прокуратуры. Все они были временно откомандированы в областное отделение Центробанка, где им были созданы все условия для четкой и оперативной деятельности.

И дело пошло. Представители различных банков совместно готовят схемы движения средств. Своим клиентам-должникам банк предоставляет беспроцентный однодневный необходимый кредит с использованием спецсчета. К примеру, клиент Ургенчского отделения Национального банка - автоколонна № 2534 - согласно схеме задолжала ПО «Хорезмнефтепродукт» 15 миллионов сумов. А в свою очередь нефтебаза должна перечислить эту сумму ферганским нефтяникам, откуда и была в свое время поставлена в Хорезм нефтепродукция.

Когда рабочая группа связалась с Ферганой, то выяснилось, что поставщики нефтепродукции имеют долг перед Кунградским управлением «Устюртгаз». А «Устюртгаз» эти же 15 миллионов должен перечислить Ургенчскому акционерному тресту «Юггазстрой». А газовики за использование автотранспорта эту же сумму задолжали той же автоколонне № 2534. Выделенный утром беспроцентный кредит в 15 миллионов сумов уже к вечеру того же дня автомобилисты возвратили в банк.

Благодаря только этой схеме 15 миллионов сумов обошли за день семь предприятий, то есть ликвидировано в общей сложности долгов на 105 миллионов сумов. Подобных схем рабочая группа подготовила десятки.

А могло бы все это решиться без рабочей группы? К сожалению, нет.

Юсуп Ибрагимов.
Соб. корр. «Правды Востока».
Хорезмская область.

НЕ КАЖДЫЙ, ОСЕДЛАВШИЙ КОНЯ - ВСАДНИК

Будь что будет... Это высказывание, как правило, используется в отношении людей, которым абсолютно все равно, что творится вокруг, или, как говорят, море по колено. Видимо, к таким людям относится и фермер хозяйства «Янгиарык» Термезского района Сурхандарьинской области Панджи Холмуродов. Вполне возможно, что торговый работник, перекидывавший костяшки на счетах по этому принципу, заинтересовался дехканством. Однако нельзя не подивиться и специалистам, которые дали ему землю. Да, хороша продукция фермеров. Однако тяжек их труд. В общем, все это никто не объяснил Панджибаю, а если и объясняли, то он не пожелал понять.

Панджи Холмуродов, давший название «Саодат» фермерскому хозяйству в прошлом году, привел к упадку 10 гектаров площадей. Урожай посеянного им хлопка составил в среднем 4,5 центнера с гектара. Хотя у его полей протекает широкий арык, у фермера всегда ощущался дефицит воды. Когда его спрашивали о причинах, он приводил различные доводы. Часто он повторял: «Я проложил канал к своим полям на собственные средства». Хочется сказать ему: «Эй, дружок, ты фермер, и поэтому должен тратить собственные деньги, финансовые расчеты - твоя забота, никто тебе не скажет, на тебе деньги, работай, заработаешь -отдашь, не отдашь - ну и ладно». Конечно, можно взять льготный кредит в банке. Однако наступит момент, и его нужно будет возвращать, да еще с процентами.

В общем фермеру, не выполнившему договор-план прошлого года, в нынешнем году руководство хозяйства вновь пошло навстречу. Дали еще 10 гектаров. Пять гектаров засеяли зерном, 15 гектаров - хлопчатником. Урожай пшеницы, выращенной без ухода, был низким, и вновь не был выполнен договор-план. А еле-еле проросший хлопчатник оставлял желать лучшего. На полях ясно видно, что за посевами не проводился никакой уход. Чеканка и культивация не проводились, ростки хлопчатника без полива затерялись в сорняке, выросшем аж до колен.

...Такое же состояние и на полях, где фермером Олтибой Бердимуродов - сосед Панджи Холмуродова. На нескольких гектарах площадей посеянный им хлопчатник зарос сорняком. Однако прекрасно растут орешины, кукуруза, бахчевые культуры.

Конечно, из всего сказанного нельзя делать выводы, что вся фермерская работа на территории хозяйства «Янгиарык» пришла в упадок. Там есть фермерские хозяйства, например, «Джайхун», «Тогай», «Сирожиддин», «Янги аср», которым можно позавидовать. Например, на полях фермерского хозяйства Норкуввата Чоршанбиева накапливается богатый урожай, вот-вот раскроются коробочки хлопчатника.

В общем, как сказал поэт, не каждый, оседлавший коня -всадник. И было бы неплохо, если бы специалисты «Янгиарыка» еще раз подумали об этом.

Чори Тухтаев.
Корр. УзА.

МЕТАЛЛОСЫРЬЯ В ДОСТАТКЕ

В Бекабаде в акционерно-производственном объединении «Узметкомбинат» состоялось заседание Республиканской комиссии по контролю и координации заготовки и сдачи на переработку лома, отходов черных и цветных металлов. В нем приняли участие руководители министерств, ведомств, региональных органов управления, предприятий и организаций, занятых сбором и заготовкой ценного вторичного сырья.

Вел заседание государственный советник Президента Республики Узбекистан, председатель Республиканской комиссии И.Джурабеков.

Были рассмотрены итоги работы за минувшее полугодие. Эти результаты оценены положительно, что в свою очередь сказывается на стабильной работе «Узметкомбината». Они также способствуют своевременной поставке металлоизделий для горноперерабатывающих предприятий и строительного комплекса республики. Ныне значительно возросли объемы строительства, и есть возможность их наращивания. В связи с этим заготовителям металлолома поручено повысить ответственность на этом участке работы - на предприятиях, в хозяйствах скопилось много списанного оборудования и сельхозтехники. Однако отдельные руководители проявляют неоправданное равнодушие в решении этой важной государственной задачи.

На заседании рекомендовано сурово наказывать виновных в бесхозяйственном отношении к ценным вторичным ресурсам. Необходимо также обратить особое внимание на сбор лома цветных металлов. Подчеркивалось, что сдачу вторичного металлосырья следует вести по опережающему графику, чтобы не пришлось в конце года наверстывать упущенное. Нужно создать хороший запас сырья для бекабадских металлургов.

(УзА).

УЖЕ ЗИМА НЕ ЗА ГОРАМИ

До 1 октября нынешнего года в Узбекистане должен быть завершен капитальный ремонт котельных и оформлены соответствующие акты об их готовности к работе. Это предусматривается постановлением Кабинета Министров Республики Узбекистан "О подготовке отраслей экономики республики к работе в осенне-зимний период 2001-2002 года".

Совету Министров Каракалпакстана, администрациям областей и Ташкента, а также министерствам, ведомствам, компаниям, объединениям, предприятиям и организациям правительственным постановлением поручено критически проанализировать допущенные недостатки и упущения в реализации мер по подготовке и работе в осенне-зимний сезон 2000-2001 года, особо обратив внимание на недостатки, указанные в решении Координационного совета по контролю при Президенте Республики Узбекистан.

Учитывая их, поручается в десятидневный срок разработать и утвердить мероприятия по подготовке городов, районов, производств, жилья, учреждений социальной сферы, торговли и общественного питания, транспорта, котельных и инженерных сооружений к устойчивой работе в нынешний осенне-зимний период. Особое внимание при этом нужно обратить на бесперебойную подачу тепла детским садам, школам, больницам, поликлиникам и жилым домам. С этой целью создаются территориальные комиссии, которые будут оперативно решать вопросы подготовки к зиме.

До 1 октября органы власти на местах обязываются создать необходимый запас жидкого и твердого топлива на всех предприятиях и организациях для бесперебойного обеспечения работы котельных.

В целях стабильного обеспечения населения республики в осенне-зимний период природным газом правительственным документом поручается национальной холдинговой компании "Узбекнефтегаз", ГАК "Узбекэнерго", агентству "Узкоммунхизмат", министерству макроэкономики и статистики, Узгоснефтегазинспекции совместно с местными органами власти до 1 сентября разработать и представить в Кабинет Министров на утверждение ряд мероприятий. В их числе перечень предприятий, не подлежащих отключению в осенне-зимний период, график перевода электростанций и других промышленных предприятий на резервные виды топлива.

"Узбекнефтегаз" обязывается в осенне-зимний период обеспечить поставку газа потребителям в пределах установленных лимитов и параметров, а также до начала отопительного сезона обеспечить закачку 4,5 млрд куб м газа в подземные хранилища. До 1 октября компания "Узбекнефтегаз" должна завершить строительство газопровода общей протяженностью 41 км - от месторождения Южный Тандирча до УППГ-1 Шуртанского газоконденсатного месторождения.

Правительственным постановлением дается задание ГАК "Узбекэнерго". А именно до 1 ноября завершить капитальный ремонт турбоагрегата Тахиаташской тепловой электростанции, энергоблока №5 Ташкентской ГРЭС, котла и турбогенератора Новоангренской ГРЭС, энергоблока и строительство резервной емкости холодной воды Навоийской ГРЭС.

АО "Уголь" поручено до этого же срока завершить реконструкцию ленточных конвейеров на первом участке и обеспечить ввод в эксплуатацию дополнительных железнодорожных заездов на уступах разреза Ангренский, а также закончить первый этап строительства железной дороги и конвейерной линии на разрезе "Апартак".

В постановлении даны поручения и задания соответствующим министерствам и ведомствам обеспечить бесперебойную перевозку нефти, газового конденсата, нефтепродуктов, угля и других грузов, связанных с подготовкой к осенне-зимнему периоду, а также разработать оптимальные технологически допустимые режимы работ оборудования в период максимума нагрузок, обеспечить его своевременный ремонт.

Республиканская комиссия обязывается ежемесячно заслушивать отчеты руководителей министерств, ведомств, ассоциаций и других хозяйственных объединений о ходе подготовки к осенне-зимнему периоду 2001-2002 года. Территориальные комиссии также ежемесячно рассматривают ход подготовки отраслей экономики к осенне-зимнему периоду и предоставляют информацию в Кабинет Министров республики.

НИА "Туркистон-пресс".

НБУ ГОТОВИТСЯ К ВВЕДЕНИЮ НАЛИЧНОГО ЕВРО

С первого января 2002 года валюта единой Европы - евро - появится в наличном обращении. Она заменит валюты 12 европейских стран, входящих в зону евро.

В связи с этим Национальный банк ВЭД Узбекистана первым в республике начал подготовку к обмену национальных валют этих государств на евро. Подобные мероприятия должны будут провести все банковские учреждения во всем мире. О том, что предлагает своим клиентам Национальный банк, рассказывает начальник Главного управления денежного обращения НБУ Людмила ХАРЧЕНКО:

- Прежде чем говорить о мероприятиях, запланированных банком, я напомню, что новая валюта - евро - появилась в мире в 1999 году. До сих пор все расчеты по ней осуществлялись только в безналичной форме.

С начала будущего, 2002 года, запланировано ввести в обращение наличный евро. Однако наличные денежные знаки стран Евросоюза еще какое-то время будут законным платежным средством. Например, в Австрии, Бельгии, Финляндии, Германии, Греции, Италии, Люксембурге, Португалии, Испании ими можно будет расплачиваться до 28 февраля 2002 года, во Франции - до 17 февраля 2002 года, в Ирландии - до 9 февраля 2002 года, а в Нидерландах - до 28 января 2002 года.

По окончании этого срока национальные евровалюты можно будет обменять только в банках-эмитентах соответствующих стран. При этом надо учесть, что если банкноты и монеты Австрии, Германии, Ирландии и Испании в банках-эмитентах будут обмениваться неограниченное количество времени, то в других странах установлены некоторые ограничения.

Так, в Бельгии и Люксембурге срок обмена для банкнот неограничен, а монеты можно будет обменять только до 31 декабря 2004 года. Финские марки и итальянские лиры (в банкнотах и монетах) будут обмениваться в течение десяти лет, французские франки - в течение десяти лет банкноты и до 31 декабря 2004 года монеты, а греческие драхмы - в течение десяти лет банкноты и до 31 декабря 2003 года монеты. В Нидерландах банкноты будут обмениваться до 1 января 2032 года, а монеты до 1 января 2007 года, в Португалии же - в течение 20 лет банкноты и до 31 декабря 2002 года монеты.

Однако в других странах, не входящих в зону евро, обмен национальных европейских валют лучше произвести раньше. Таким образом, у жителей Узбекистана для подготовки к переходу на наличные евро есть второе полугодие этого и еще два месяца следующего года.

Национальный банк предлагает жителям Узбекистана заранее позаботиться о своих сбережениях и выбрать один из нескольких способов сохранить, а, возможно, и приумножить имеющиеся средства.

На 1 июня 2001 года в отделениях НБУ свыше 1100 счетов в европейских валютах. Кроме того, наверняка на руках у граждан Узбекистана находятся наличные средства в различных европейских валютах. Как правило, это весьма незначительные суммы, которые люди просто не считают нужным держать на вкладах. Однако, если вы не хотите их потерять совсем, желательно заранее позаботиться об обмене.

- Теперь о том, как технически будет происходить обмен, - продолжила Людмила Григорьевна. - Те, у кого валюта хранится дома и нет перспективы потратить ее в ближайшие полгода, смогут положить средства на специальный депозит «Обмен евро» в отделениях Национального банка. В дальнейшем внесенная на этот вклад валюта будет переведена в евро, доллары США, или другую СКВ, не входящую в зону евро, по желанию ее владельца.

Естественно, то же самое необходимо сделать и в отношении открытых вкладов в евровалютах. Для этого их владельцам необходимо прийти в банк и заявить о своем желании конвертировать остатки на вкладных счетах в евро или другую валюту.

Начальник Главного управления денежного обращения НБУ также сообщила, что Национальный банк готовится к завозу наличной валюты, номинированной в евро.

Учитывая недостаток опыта у специалистов на местах в работе со многими европейскими валютами, депозиты «Обмен евро» будут открываться пока в областных отделениях Национального банка и учреждениях банка города Ташкента. При необходимости, после проведения мероприятий по повышению квалификации специалистов, привлекаемых к обмену дензнаков стран, входящих в зону евро, средства для обмена можно будет вносить повсеместно.

Кроме того, банк уже сегодня располагает необходимой техникой для проверки подлинности наличных евро. Это особенно важно, если учесть, что подделки могут появиться в первые же месяцы после введения новой валюты. Расчет здесь прост - мошенники попытаются нажиться на незнании людей. Исходя из этого, чтобы не быть обманутым, лучше, чтобы первое знакомство с новой валютой состоялось в банковском учреждении.

О. Задунайская.
Корр. УзА

ХОРОШИЕ НОВОСТИ

НОВАЯ ТРАССА ЛАЙНЕРОВ

Самолет «Боинг-757», следовавший из Ташкента в Нью-Йорк, 3 июля приземлился в аэропорту Бирмингема (Великобритания). Этим полетом положено начало выполнению регулярных рейсов по новому маршруту Ташкент - Бирмингем - Нью-Йорк, сообщила пресс-служба НАК «Узбекистон хаво йуллари».

Оценивая нашу компанию как серьезного делового партнера, авиационные власти Англии и США предоставили НАК права «пятой свободы воздуха» на участке Бирмингем - Нью-Йорк. Пока таким приоритетом не обладает ни одна авиакомпания СНГ.

Это позволило НАК увеличить частоту выполнения рейсов из Ташкента на Нью-Йорк. Теперь по этому маршруту самолеты НАК будут летать трижды в неделю: два раза - напрямую, и один рейс - через Бирмингем.

(УзА).

ХОКИМУ ОБЛАСТИ - ПРИЗ МОК

Специальный приз Международного Олимпийского комитета вручил хокиму Наманганской области Т.Джаббарову президент национального Олимпийского комитета Узбекистана С.Рузиев. Эта награда утверждена МОК за большой вклад в развитие спорта.

Наманганскую область сегодня можно назвать одной из самых спортивных областей страны. Здесь много спортивных новостроек, все больше людей регулярно занимается физкультурой и спортом. Центр области становится местом проведения престижных международных состязаний.

Н. Ходжаева.
Корр. УзА.

СТОЙКИЕ РАСТЕНИЯ ПРИАРАЛЬЯ

С положительным результатом завершены научные изыскания ученых научно-производственного центра «Ботаника» Академии наук Узбекистана по исследованию уровня приспособленности более ста видов растений к существующим экстремальным условиям, которые проводились на опорном пункте в Муйнакском районе Республики Каракалпакстан. В результате около двадцати видов растений были рекомендованы для выращивания в высохшей части Арала.

По мнению генерального директора центра, доктора биологических наук, профессора О.Ашурметова эти растения устойчивы к соли, засухе и жаркому климату, и уровень восстановления их очень высок.

Бахор Хидирова.
Корр. УзА.

ГЛАВНАЯ ЦЕЛЬ - ОХРАНА ПРИРОДНЫХ КОМПЛЕКСОВ

Кабинет Министров Узбекистана утвердил своим постановлением положения об Угам-Чаткальском государственном национальном природном парке и Чаткальском государственном биосферном заповеднике, а также уставы Ахангаранского и Бурчмуллинского лесохозяйственных предприятий.

В документе отмечается, что Национальный парк приравнен к областному управлению и в его подчинении находятся Чаткальский биосферный заповедник, Ахангаранский и Бурчмуллинский лесхозы. В нем определены цели и задачи всех этих природоохранных структур. Это прежде всего поддержание режима, обеспечивающего сохранение природных комплексов и восстановление нарушенных, проведение научных исследований, содействие и подготовка научных кадров и специалистов в области охраны природы и рационального природопользования, сохранение ландшафтов, эталонных и уникальных участков растительного, животного мира, обеспечение рационального использования лесного фонда и других природных ресурсов.

Согласно документу инспекторы Национального парка имеют право производить проверку и досмотр граждан и транспортных средств на территории парка, лесхозов и заповедника с целью обеспечения безопасности и сохранения окружающей среды. При обнаружении фактов нарушений должны составить протоколы об административных нарушениях.

Особое внимание в постановлении уделяется научно-исследовательской деятельности Чаткальского государственного биосферного заповедника. Она осуществляется путем многолетних стационарных комплексных исследований и изучения процессов, протекающих в природе, выявления взаимосвязей между отдельными компонентами природного комплекса, изучения и контроля за изменением фонового состояния биосферы, редких и исчезающих видов растений и животных, а также рекомендаций по рациональному использованию природных ресурсов западного Тянь-Шаня. Подчеркивается, что проведение работ по Летописи природы является обязательным.

Заповедник должен иметь хранилище научных фондов, полевые базы и кордоны на своей территории, а его фонды подлежат бессрочному хранению. Что касается лесхозов, то они осуществляют учет лесного хозяйства, подготовительные работы по очередному лесоустройству, проводят проверку и приемку таких работ, а также учет и оценку состояния природных ресурсов, занимаются созданием защитных противоэрозионных лесополос, развитием лесосеменного дела и питомников. Важнейшими задачами лесохозяйственных предприятий являются охрана лесов от пожаров, самовольных вырубок, других нарушений, борьба с браконьерством, защита лесов от вредителей и болезней.

НИА «Туркистон-пресс».

КУРСОМ РЕФОРМ

ЭКСПОРТНЫЙ КАРАВАН «КЕЛЕСЖУНА»

Первые 150 тонн шерсти после весенней стрижки каракульских овец принял на переработку коллектив АООТ «Келесжун», являющийся единственным в Узбекистане предприятием по первичной переработке сырья на промышленной основе.

Начало заготовкам положили самаркандцы, которые привезли сто тонн шерсти свежего настрига. «Первые караваны поступили из Навоийской, Джизакской, Кашкадарьинской областей», - сказал при встрече нашему корреспонденту директор келесской фабрики по первичной переработке шерсти Ахматходжа Саматханов.

Ежедневно в среднем на предприятие привозят 20-30 тонн шерсти, - продолжил он. - Если учесть, что за смену у нас перерабатывают 18-20 тонн сырья, то за две смены производим один вагон готовой продукции. Это совсем неплохо для коллектива, где трудятся 90 человек. Особенно крупные поставки - по 150-300 тонн шерсти - намечаются из Бухарской, Кашкадарьинской, Джизакской областей, Республики Каракалпакстан и других.

Надеемся, что особых осложнений с заготовкой шерсти не будет. С начала года заключили договоры с основными поставщиками сырья и произвели соответствующую предоплату в размере 25 процентов из тех легитимных средств, что поступили на наш расчетный счет с Ташкентской товарно-сырьевой биржи. Дело в том, что все договоры на поставку нашей продукции за рубеж в основном осуществляют брокеры с помощью биржевых контрактов. Там покупатели договариваются о цене, сроках поставки продукции и вносят аванс. Как правило, такие договоры заключают еще до начала весенней стрижки овец, и они остаются в силе до конца года, так как впереди еще предстоит осенняя стрижка. К тому же, покупатели обычно знают наши возможности. А легитимные средства - это те деньги, которые зарабатывает на нашем внутреннем рынке зарубежный партнер за проданный товар. При этом он может получить их целиком в виде свободно конвертируемой валюты, а может, по своему усмотрению, потратить их все или частично на приобретение у нас нужной ему продукции. Узбекские банки охотно идут на такие сделки. Нам, например, они перечисляют сумы, которые используются в виде аванса для тех хозяйств, которые теперь продают нам шерсть. Государству выгодно, так как экономятся валютные средства. Здесь надо сказать, что в виде исключения нам разрешено заключать прямые бартерные сделки.

Руководство нашей компании «Узбек каракули» решило увеличить возможности фабрики за счет приобретения трех-четырех новых машин, чтобы усовершенствовать технологический цикл очистки шерсти. Ее качество значительно возрастет, и тогда на этой основе сможем расширить ассортимент продукции.

Основными потребителями являются валяльно-войлочные комбинаты, где производят кошму, войлок, валенки, материал для солдатских шинелей, а при добавлении прима-ваты - одеяла. Мы для начала намерены увеличить производство ковровой пряжи. Может быть, наладим выпуск одеял, кошмы, которые пользуются постоянным спросом не только в воинских подразделениях, но и в сельской местности.

Например, кошма в виде подстилки на айване или в чайхане вещь просто незаменимая. По цене такая продукция вполне доступна. В народе упорно бытует мнение о том, что ядовитые пауки, скорпионы и даже змеи избегают соприкосновений с кошмой, а чабаны и охотники в старые времена смело ночевали на земле, положив вокруг себя шерстяную веревку. Словом, задумка стоящая, перспективная. А приобрести необходимое оборудование для производства такой продукции можно у наших постоянных покупателей за рубежом не только за валюту, но и путем бартерных операций. Если дела у каракулеводов сложатся удачно в этом году.

Планируем получить в нынешнем году прибыль от реализации продукции в размере 500-600 тысяч долларов США, часть средств будет направлена на закупку сырья, а вторая - на развитие производства.

Основными покупателями каракульской шерсти являются промышленники Российской Федерации, а также Украины, Беларуси, Казахстана. Меньшая часть отгружается в виде шерсти и пряжи на Хивинский ковровый комбинат, совместному предприятию «Касансай Текмен» и «Навоисавдо». Все они предъявляют высокие требования к нашей продукции, которые обычно оговариваются в рамках контракта. Главное здесь - это соблюдать сроки поставок и отгружать высококлассную, качественную продукцию. При этом шерсть мыть не надо. Достаточно освободить ее от посторонних примесей - соломы, щепок, репьев. Она так даже лучше сохраняет свою вязкость, а значит, войлок и валенки будут крепкими. После сортировки и промывки шерсть становится намного дороже, так как этот процесс требует больших механических затрат, а продукция идет на производство сукна, ковровой пряжи. Но при этом резко возрастают и требования, вплоть до того, что толщину шерстяных волокон измеряют под микроскопом. Для этого годится далеко не вся наша шерсть. С поступлением нового оборудования сможем и без промывки увеличить процент выпуска такой шерсти, из которой в перспективе сможем наладить производство армейских одеял. Пока же нам приходится решать другие проблемы.

Очень дорого обходятся транспортные перевозки продукции. На специализированную машину больше 10-12 тонн не погрузишь, а у нас их всего три. В период заготовки шерсти этого недостаточно. Было бы хорошо, если бы помогали каракулеводческие хозяйства, но подходящих машин у них практически нет. Другие хозяйства, может быть, и согласились помочь, но весенняя стрижка и заготовка шерсти совпадают у них с перевозкой зерновых культур, а осенью - с хлопковой кампанией. Иногда удается договориться с автобазами, но такие соглашения носят временный характер и проблемы в целом не решают. А нам сейчас надо заготовить 1,5 тысячи тонн шерсти и еще тысячу - осенью.

В настоящее время объемы заготовок сырья играют важную роль, от них зависит ритмичность работы фабрики. Думается, транспортный вопрос должен решаться на местах - на областных, районных уровнях. Переработать продукцию мы и потом успеем, она же не портится. Мы знаем, что дехкане и фермеры могут сдать шерсть от своих овец в удобное для них время.

Поэтому в областях стали сооружать централизованные приемные пункты, которые уже работают в Сурхандарьинской, Бухарской, Джизакской областях. В ближайшее время такие приемные пункты будут построены в Республике Каракалпакстан, Самаркандской, Навоийской, Кашкадарьинской областях. Как правило, вблизи железнодорожных станций. На этих пунктах шерсть сортируют, классифицируют, прессуют в кипы. Словом, стараемся создать условия для ее заготовки и снизить транспортные расходы.

Переработка шерсти на фабрике набирает темпы.

Записал **В. Дубов.**

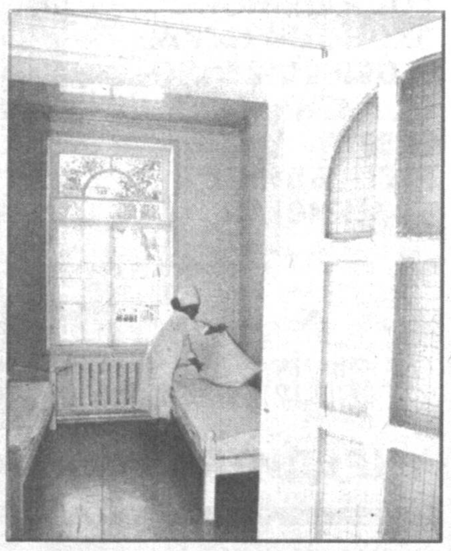

Недавно в городе Намангане открылась частная больница «Рефлектор». Открыл ее на свои личные сбережения наманганский предприниматель Рахимжон Далибаев. Это специализированная клиника рассчитана на 8 мест и лечит заболевания уха, горла, носа. Клиника оснащена современным оборудованием. Здесь будут производить пластические операции.

НА СНИМКЕ: главный врач Тожиддин Жалолиддинов и медсестра Зекие Асанова.

Фото Шухрата Олимова. (УзА).

«Пятая свобода воздуха»

Признание на мировом рынке авиаперевозок

Последние два «броска» узбекские летчики совершили со взлетной полосы Опа Лока (Майами, США) в Фрипорт (Багамские острова) и Сан Доминго (Доминиканская Республика). Теперь и там «пришвартовался» флаг Узбекистана. По нештатному авиационному протоколу этот атрибут государственности нашей независимой республики будет там всегда, как и во всех еще 248 аэропортах планеты.

- Наша авиакомпания по существу является ровесником независимого Узбекистана, - сообщил исполнительный директор СП «Авиализинг» Геннадий Кадыров. - С 1992 года осуществляем активную деятельность в области грузовых перевозок. Штат укомплектован высококвалифицированным техническим, летным и диспетчерским персоналом, способным в полном соответствии с международными нормами обеспечить решение любых задач, связанных с полетами в любую страну мира. Мы зарегистрированы в ICAO и IATA, являемся членами попечительского совета ТИАКА. Включены во все международные справочники и каталоги, что позволяет нам выступать в качестве полноправного представителя гражданской авиации Республики Узбекистан на мировом рынке авиаперевозок.

И мальки, и тракторы

«Авиализинг» использует интегрированную систему международных перевозок, в которых в основном задействованы частные авиакомпании, доставляющие грузы от двери до двери. Три года назад положено начало выполнению регулярных чартерных рейсов по маршруту Люксембург-Баку-Ташкент с использованием самолетов Ил-76 и Ан-12.

В Люксембургском хабе (центре логистики Европы) работает представительство «Авиализинга», которое через агентов консолидирует груз с европейских стран, а затем по поступлении в Баку и Ташкент доставляет до пунктов назначения в регионы Закавказья, Средней Азии и Казахстана. Таким образом, действует целостная система логистики, в которой задействованы консолидаторы, экспедиторы, авиа-автожелезнодорожные перевозчики. Только в прошлом году грузооборот по этой авиалинии составил почти 50 тысяч тонн.

Совместная узбекско-американская компания «Авиализинг» освоила 250 (!) аэропортов мира.

●

Обязательная продажа заработанной валюты Национальному банку республики составила более одного миллиона долларов.

- Немало сейчас у нас так называемых целевых заказов, - говорит менеджер по продажам совместной компании Михаил Толкачев. - Например, к нам обратились с просьбой перевезти из Афин в Дубаи ценную породу рыб. Сложность доставки столь необычного груза заключалась не в том, чтобы не разбить специальный аквариум, а в том, чтобы полет в почти 20 тысяч километров был совершен точно в назначенные часы. Количество кислорода, подпитывавшего морскую воду в аквариуме, было строго ограничено. Любое отклонение от маршрута, задержка в пути, и мальки просто задохнулись бы. Наши летчики справились с задачей. Доставили груз точно в срок.

Три дня мы рисовали различные схемы размещения комплектующих комбайнов «Кейс» в грузовом отсеке самолета. Груз негабаритный, к тому же хрупкий - стеклянные кабины. Пять рейсов совершили, чтобы перевезти 60 машин. Ни одной трещины в стеклах не было. Все сохранили в целости. Кстати, этот заказ «Авиализинг» выполнил по поручению «Люфтганзы», о надежности которой, как известно, ходят легенды. Контракт с немецкой авиакомпанией приравнивается к банковским гарантиям.

На равных ведет профессиональный диалог наша авиакомпания со всемирно известными «Люфтганзой» и «Карго-Люкс», «Эвегрин». Признала «Авиализинг» ООН, предоставив после тендера право на перевозку гуманитарной помощи этой организации в любые точки мира. Уже совершены десятки рейсов.

Успешно работают представительства компании в Нью-Йорке, Хьюстоне и Майами. На американском континенте осуществляются перевозки на основании лицензии министерства транспорта США с правом выполнения полетов на территории этого государства с «пятой свободой воздуха». Такой лицензии не имеет ни одна авиакомпания СНГ. К тому же известно, с каким рвением защищают свой внутренний рынок американцы. А тут - узбекские летчики. Потому совсем не случайно «Авиализинг» является членом Американо-Узбекского торгового совета в Вашингтоне и такого же совета - в Ташкенте.

Сейчас освоили и канадское небо. Инспекционная комиссия министерства транспорта Канады дала высокую оценку деятельности «Авиализинга» - выдало сертификат оператора на право выполнения полетов над территорией этого государства.

«Жемчужина Востока - проект века»

Примерно так говорили участники ежегодной сессии Международной ассоциации экспедиторов (ФИАТА) в Цюрихе, заседания Международной ассоциации авиационного транспорта (ИАТА) в Стокгольме, конференции «Грузовая авиация в СНГ: что впереди?» в Киеве, когда председатель совета учредителей «Авиализинг групп» Игорь Смирнов представил им проект транспортно-дистрибьюционного центра логистики «Жемчужина Востока». Такой центр призван систематизировать импортно-экспортные потоки Центральной Азии, используя мультимодальные высокотехнологические способы перевозки, гармонично вписанные в мировую транспортную систему.

- Как считают руководители FIATA, предлагаемый нами проект достаточно проработан и подкреплен практикой и опытом, накопленным транспортными компаниями группы «Авиализинг» в Европе, США, а также в Узбекистане, Азербайджане, Кыргызстане и Казахстане, - заявил Игорь Аркадьевич. - Реализация программы дает реальные преимущества для республики, чтобы завоевать доминирующее положение не только в регионе, но и на континенте, как центра транспортных коммуникаций между Западом и Востоком.

Ключевым моментом, положенным в основу проекта, является то, что для его осуществления не требуются финансирование из бюджета или гарантии на предоставление кредита со стороны государства. Именно на таких условиях проводились переговоры и консультации с заинтересованными зарубежными компаниями и банковскими структурами.

Основой для предоставления инвестиций международными финансовыми институтами является бизнес-план «Строительство грузового терминала и развитие наземной инфраструктуры», выполненный известной консалтинговой фирмой GIBB (Великобритания) при участии компании «Dornier System Consalt» (Германия). Выполнен проект в соответствии с требованиями к инвестиционным бизнес-планам со стороны таких финансовых структур, как Европейский банк реконструкции и развития, Международная финансовая корпорация.

Тимур Низаев.
Обозреватель «Правды Востока».

КНИЖНАЯ ПОЛКА

УЧЕНЫЕ ПРЕДЛАГАЮТ

Сегодня ни у кого не вызывает сомнения, что механизированная уборка урожая хлопка-сырца возможна только после эффективного удаления листьев - химической дефолиации. Последние 30 лет отмечены большим объемом работ по поиску, синтезу и изучению механизма действия новых дефолиантов. Однако ни в бывшем Союзе, ни в зарубежье не появилось ни одного серьезного труда, который обобщил бы результаты этих работ. В связи со сказанным выход в свет монографии А. Умарова и Л. Кутянина «Новые дефолианты: поиск, свойства, применение» в престижном издательстве «Химия» (Москва) является весьма актуальным и своевременным.

В книге подробно анализируются основные подходы к поиску и синтезу новых дефолиантов и их композиций. Большое внимание уделено методике лабораторных и полевых испытаний новых дефолиантов, соответствию их свойств требованиям Закона «Об охране окружающей среды».

Пожалуй, впервые в мировой практике предпринята попытка создать научно обоснованную классификацию дефолиирующих веществ.

Наряду с научными изысканиями большое внимание уделяется также организации промышленного производства дефолиантов, что является не менее сложной задачей, чем поиск, синтез и правильное, рациональное использование этих препаратов.

Известно, что дефолиация в той или иной степени обязательно затронет все живые организмы, обитающие на данной территории. Не случайно анализу принципов и приемов, обеспечивающих эффективное и безопасное применение дефолиантов в хлопководстве Узбекистана, посвящена специальная глава.

Авторами на основе литературных и собственных данных тщательно проанализированы условия успешной дефолиации, включающие весь комплекс агротехнических мероприятий, начиная от подготовки полей к севу и кончая мероприятиями, проводимыми в предуборочный период.

Дана оценка наземного и авиационного методов обработки, применяемой аппаратуры, преимущества ярусной дефолиации и метода ультрамалообъемного опрыскивания.

Серьезное внимание уделено санитарно-гигиеническому и экологическому аспекту дефолиации, строгому соблюдению существующих в Узбекистане регламентов, одобренных Всемирной организацией здравоохранения. Подчеркивается важность проведения фундаментальных исследований потенциальной опасности новых агрохимикатов, их отдаленных воздействий на генетический аппарат животных и растений.

Большой заслугой авторов является то, что под их руководством сотрудниками лаборатории фитотоксикологии Института химии растительных веществ испытаны и изучены практически все известные в мире дефолианты. Это дает возможность объективно оценивать вновь появляющиеся препараты, их перспективность в сравнении с эталонами.

Следует также отметить, что монография А. Умарова и Л. Кутянина содержит исчерпывающую информацию о дефолиантах и дефолиации, появившуюся за последние 30 лет как в отечественной, так и зарубежной литературе. В книге подведены итоги собственных многолетних исследований на стыке биологии и химии, которые, безусловно, являются ценным вкладом в мировую науку.

Несомненно, что вышедшая накануне празднования 10-летия независимости Республики Узбекистан книга будет высоко оценена не только нашей, но и зарубежной научной общественностью.

Борис Беглов.
Анна Глушенкова.
Академики Ан РУз.

ХОРОШИЕ НОВОСТИ

ПОДАРОК К ЮБИЛЕЮ

В районном центре Акмангит Нукусского района сдан в эксплуатацию торгово-бытовой комплекс «Акмангит-гузары».

К услугам посетителей - салон красоты, салон для новобрачных, сауна, чайхана, центр здоровья.

Мини-маркет предлагает покупателям широкий выбор разнообразных товаров: от продуктов питания до спортивного инвентаря.

Комплекс в Акмангите - одно из многочисленных подразделений АО «Каракалпактутыныу», имеющего все основания считаться лидером в сфере потребительской кооперации.

Филиалы АО в районах республики постоянно наращивают товарооборот, имеют подсобные хозяйства, создают ежегодно десятки дополнительных рабочих мест.

Алена Аминова.
Соб. корр. «Правды Востока».
Каракалпакстан.

РУКА ПОМОЩИ ПРИАРАЛЬЮ

В Сурхандарьинский областной хокимият пришло благодарственное письмо за подписью Председателя Совета Министров Республики Каракалпакстан А. Тожиева.

В нем он благодарит жителей долины Сурхана за помощь и поддержку приаральцев в нелегкие дни. Дело в том, что регион этот, где природа и так далеко не балует людей, постигла еще одна беда - засуха. Пострадали посевы зерновых, овощи, бахчевые.

Узнавшие об этом сурхандарьинцы по инициативе хокима Б. Алимджанова решили оказать практическую помощь - направили в республику около 200 тонн лука, картофеля, капусты, свежих фруктов, другую сельскохозяйственную продукцию.

Друзья познаются в беде. А что народы нашего родного Узбекистана живут в дружбе и согласии, у нас не вызывает никаких сомнений, говорится в письме.

Соб. инф.

«ПРАВДЕ ВОСТОКА» ОТВЕЧАЮТ

«КАК ОБВЕЛИ СОБСТВЕННИКОВ»

Статья под таким заголовком была опубликована в «Правде Востока» 13 февраля текущего года. В ней рассказывалось о злоключениях Урмана Юлдашева, председателя андижанского ООО «Ипак йули».

Юлдашев и с ним еще три человека складываются и выкупают городской промкомбинат. Делают все, а было это в 1993 году, согласно законодательным и правовым нормам того периода и становятся собственниками. По прошествии некоторого времени, облместпром уговаривает новых хозяев выделить для своей структуры, торговому дому «Махаллий саноат», помещения под аренду. Эти идут навстречу. Но когда выяснилось, что «Махаллий саноат» не собирается ни платить за аренду, ни освободить помещения, начинаются судебные тяжбы. И все три судебных решения Андижанского областного хозяйственного суда выносятся в пользу «Ипак йули». Но по этим решениям никаких конкретных действий не последовало. Ни оплаты, ни освобождения помещения.

Зато представителю от «Махаллий саноат» удается привезти из Ташкента постановление Высшего хозяйственного суда республики, в котором говорится, что полноправными владельцами приватизированного хозяйства являются... облместпром и торговый дом «Махаллий саноат».

Странно, каким образом мог появиться этот документ? Ведь в Высшем хозяйственном суде на этот счет никаких положенных в таких ситуациях юридических действий и акций не проводилось. А не менее странно, что это загадочное постановление было исполнено местными властями оперативно. Грубо говоря, новых владельцев попросту вышвырнули, лишив всего и вся. С тех пор, более шести лет, ходит У. Юлдашев по разным инстанциям. Хочет вернуть отнятое, а заодно и понять - прав он или те, у кого больше прав.

Так вот, из ответов на эту статью, что получила редакция из Андижанского облхокимията и Высшего хозяйственного суда республики, следует, что пострадавший, оказывается, тоже прав. Хокимият, ссылаясь на ошибки, допущенные со стороны Андижанского областного территориального управления Госкомимущества в период приватизационных процедур, объясняет причину сложившейся ситуации. Но будучи структурой, законодательно не имеющей права вмешиваться в хозяйственные споры, советует Юлдашеву обратиться в международный суд.

Высший хозяйственный суд ну очень подробно расписал те же ошибки и просчеты, допущенные при приватизации. Обвинил как территориальное управление Госкомимущества, а следовательно, и решения облхозсуда. Правда, не объяснил, почему, правильные или неправильные, но решения облхозсуда не были исполнены, а их собственное постановление в одночасье сделало имущих неимущими. Но главное, никакой подсказки или совета, как законно выйти из столь двусмысленного положения в справедливое.

Впрочем, на это и не стоило рассчитывать. Тут ведь надо брать на себя ответственность, то бишь, стать на защиту авторитета государства. Куда проще заволынить проблему и дотянуть до сегодняшних дней, когда одних уж нет, другие далече. В общем, будь У. Юлдашев человеком, преступившим законы, то тут еще куда ни шло. Нашлись бы статьи. А поскольку, увы, наоборот, ему и его компаньонам надо вернуть их законное, то, извините - подвиньтесь, не найдется ответственных. Ни в Высшем хозяйственном суде, ни в хокимияте, ни в Госкомимуществе. Кстати, видимо, по этой причине на запрос газеты Госкомимущество республики ответа так и не дало. Хотя это его территориальное подразделение заложило ту «мину». В чем его все и обвиняют.

Да, очень хотелось бы в этих ответах прочитать, что действительно и те, и другие, и третьи еще не наломали дров, но только допустили ошибки. С кем не бывает. Потому и принято решение... Но нет, в этих письмах все разъяснительные моменты разложены по полочкам, но только не нашлось там места действиям по исправлению допущенного. Холодные эти ответы. Как будто не о людях речь идет.

Гаяз Шакаев.

ОБСУЖДЕНЫ ВОПРОСЫ СОТРУДНИЧЕСТВА

Гостящая в нашей стране делегация во главе с министром инфраструктуры Израиля Авигдором Либерманом встретилась с министром иностранных дел Узбекистана А.Комиловым.

На встрече шла речь о сотрудничестве Узбекистана и Израиля. Было отмечено, что хотя между двумя странами и налажены связи во всех сферах, но объем товарообмена пока находится не на уровне имеющихся возможностей. Стороны обсудили вопросы, связанные с дальнейшим расширением узбекско-израильских торгово-экономических связей и совместном устранении некоторых проблем, имеющихся в этом направлении.

Израильские гости побывали также и в представительстве международной организации «Сохнут» в Узбекистане. Это агентство занимается проведением ознакомления, в основном молодежи, с историей, культурой и наукой Израиля, обучением ивриту, проведением различных культурных мероприятий. Это представительство активно участвует также и в благотворительных мероприятиях, проводимых в Узбекистане.

(УзА).

К 10-ЛЕТИЮ НЕЗАВИСИМОСТИ УЗБЕКИСТАНА

РИТМЫ ДРЕВНЕГО ШАХРИСАБЗА

День за днем приближает нас к славной дате в истории Узбекистана - 10-й годовщине его независимости. Каждый готовит к этому празднику свой подарок. Чтут эту добрую традицию и жители седого Шахрисабза, известного миру как колыбель великого Амира Темура, со своей славной многовековой биографией, сохранившимися уникальными памятниками восточной архитектуры и не менее замечательными сегодняшними преобразованиями.

На этой земле живут трудолюбивые земледельцы и искусные ремесленники, талантливые поэты и художники, ученые и артисты, пытливая молодежь, мудрые старцы. Все они свидетели и творцы тех значительных перемен, что произошли в Шахрисабзе за последнее десятилетие.

По итогам минувшего года их трудом произведено промышленной продукции на 8 миллиардов 148 миллионов сумов. В сравнении с 1999 годом темпы роста составили 107 процентов, товаров народного потребления произведено на 10 миллиардов 531 миллион сумов, сельскохозяйственной продукции на 8 миллиардов 957 миллионов сумов. Оказано платных услуг населению на 2 миллиарда 505 миллионов сумов, произведено работ в капитальном строительстве на 4 миллиарда 457 миллионов сумов. Сдано 60096 квадратных метров жилья, экспортировано продукции на 11 миллионов 458 тысяч долларов США, что составляет 89 процентов всего объема экспорта Кашкадарьинской области.

В 2000 году экономика района получила доход в 658,5 миллиона сумов. Наилучших результатов добились труженики АО «Шахрисабзконсерва». На каждую акцию стоимостью 463 сума наработано 904 сума дивидендов.

В настоящее время в районе действуют 78 акционерных обществ, 8 совместных предприятий, 120 фермерских хозяйств, 118 малых предприятий, 10002 микрофирмы, 1420 физических лиц занимаются предпринимательством. Вклад предприятий с негосударственной формой собственности в экономику района в промышленности составляет 96,5 процента, в производстве товаров народного потребления - 99 процентов, продукции сельского хозяйства - 100 процентов. В Кашкадарье хорошо знают коллективно-кооперативные хозяйства «Узбекистан» и имени Болты Фозылова, АО «Садо» и «Шахрисабзсшаробарок», МП «Турон», СП «Мевалар кемалаги», фермерское хозяйство «Даврон» и многие другие коллективы, прославившие себя высокопроизводительным трудом.

Шахрисабз по праву называют жемчужиной Узбекистана. Прекрасные природные условия, многовековая история, памятники культуры превратили город в туристическую Мекку.

В последнее время сюда стекаются ученые-археологи из Японии и США, Франции и России, Англии и других стран мира. Их сотрудничество и международные археологические изыскания на Кургон-тепа, Элбош-тепа, Полвон-тепа, Кузаару-тепа, Номозбобо и других дали уникальный материал. Сегодня уже доказано, что возраст города 2750 лет. Не так давно Шахрисабз был внесен ЮНЕСКО в список городов, имеющих общечеловеческую ценность. А японские корпорации «Мицубиси» и «Сумитомо» выделили городу специальный грант для превращения исторического центра Шахрисабза в музей. Эти работы уже начаты.

Не случайно и то, что именно Шахрисабз стал одним из десяти городов нашей республики, где был торжественно установлен Столб мира в честь Международного десятилетия культуры мира и ненасилия, провозглашенного ООН, а также 10-летия независимости Узбекистана. На нем на четырех языках - узбекском, английском, японском и эсперанто начертано: «Да будет мир человечеству во всем мире!»

Сегодняшний Шахрисабз достоин своего прекрасного прошлого. Его новый лик органично вписывается в панораму творений древних зодчих. Он строится и хорошеет, растет и благоустраивается. В канун праздника независимости вступят в строй действующих центр экстренной медицинской помощи при Шахрисабзской центральной районной больнице, сельский врачебный пункт на 50 посещений в кишлаке Кул и здание школы на 260 ученических мест в кишлаке Чунгирак ширкатного хозяйства «Ок дарё», аналогичный сельский врачебный пункт в кишлаке Корапойча, что в хозяйстве имени Мирзо Бобура. Будет построено 35 тысяч квадратных метров индивидуального жилья, гузары в махаллях Намозбог, Кеш, Хужамурод-бакши, Кушховуз, в райцентре, а также шестнадцать гузаров в махаллях района. Потребители получат 30 километров водопроводной сети, 450 квадратных метров торговых площадей, предприятия общественного питания на 120 мест, пять точек бытового обслуживания.

Ускоренными темпами продолжается строительство производственных и иных комплексов узбекско-турецко-японского совместного предприятия «Ок сарой тукимачи Лтд», рассчитанного на переработку хлопкового волокна. Полным ходом идут строительные и благоустроительные работы на главной площади Шахрисабза. Вместе с жителями года встречает 10-ю годовщину независимости и новый памятник Амиру Темуру, выполненный из бронзы. Специалисты Ташкентского скульптурного комбината и ПМК-2 АО «Гиссаракаувкурилиш» делают все для того, чтобы главное место праздника значительно преобразилось и порадовало своей красотой и удобством всех шахрисабзцев и гостей города.

Наиля Искандерова.
Соб. корр. «Правды Востока».
Кашкадарьинская область.

ТОЧКА ЗРЕНИЯ

ПО ЗАПРОСУ АДВОКАТА

В условиях тоталитарного коммунистического режима игнорирования международно-правовых норм, обеспечивающих защиту гражданских прав, неприсоединения к Всеобщей декларации прав человека, было логически обоснованно положение адвокатуры, деятельность которой регулировалась даже не законом, а Положением.

За десять лет независимости нашей страны адвокатура возрождена как самостоятельный институт по защите гражданских прав. Приняты законы «Об адвокатуре» и «О гарантиях адвокатской деятельности и социальной защите адвокатов».

По нашему глубокому убеждению, адвокатура в будущем должна занять достойное место в системе правоохранительных органов.

Пониманием этого продиктовано заявление Президента Республики Узбекистан, сделанное на XIV сессии Олий Мажлиса страны первого созыва о том, что государство ставит задачу «обеспечить подлинную независимость системы адвокатуры, выравнивание ее полномочий и статуса к статусу прокуратуры». Это указание руководителя страны означает совершенно новый этап в становлении адвокатуры в нашей стране и переосмысление сложившихся десятилетиями стереотипов относительно роли и места адвокатуры в обществе.

Но в повседневной практической деятельности при отправлении правосудия по уголовным делам адвокатура в Узбекистане продолжает оставаться недостаточно дееспособной структурой в системе правоохранительных органов. Во-первых, официально адвокатуре вообще не отведено места среди правоохранительных органов. Для этого достаточно обратиться к официальной хронике, многочисленным юридическим изданиям прокуратуры, МВД, где единственными правозащитными и правоохранительными органами признаются прокуратура, МВД, налоговые и таможенные органы, иногда и суды.

Адвокат на предварительном следствии продолжает оставаться недееспособным, а иногда и безмолвным участником процесса.

При этом, если следователь совершенно формальнейшим образом отнесется к рассмотрению заявленного ходатайства и даже не сочтет нужным официально уведомить о результатах рассмотрения этого ходатайства, не наступит никаких правовых последствий ни для самого следователя и ни для расследуемого уголовного дела. При таком положении дел не скоро предвидится реальное выравнивание статуса адвоката и прокурора.

Законодателем была сделана робкая попытка наделения адвоката полномочиями по назначению экспертиз, что, естественно, воодушевило адвокатов, и мы ждали дальнейших логических шагов по выполнению указаний Президента Республики Узбекистан.

В соответствии со статьей 6 Закона Республики Узбекистан «Об адвокатуре» от 27 декабря 1996 года адвокат был наделен правом «запрашивать с согласия клиента и получать письменные заключения экспертов по вопросам, необходимым для оказания юридической помощи». Из формулировки и ее грамматического толкования можно было сделать заключение, что адвокату предоставляется право назначать экспертизы.

Однако эта статья долго оставалась не подкрепленной нормативно-правовыми актами, противоречащей многочисленным статьям уголовно-процессуального законодательства. Именно по этой причине ни одно экспертное учреждение республики не внесло изменения в ведомственные инструкции и положения о производстве экспертиз в соответствии со ст. 6 Закона «Об адвокатуре».

Спустя два с половиной года после принятия Закона «Об адвокатуре», в апреле 1999 года статья 53 УПК Республики Узбекистан «Права и обязанности адвоката» была изложена в новой редакции, соответствующей ст. 6 Закона «Об адвокатуре».

Однако по непонятной причине право адвоката «запрашивать с согласия клиента и получать письменные заключения экспертов по вопросам, необходимым для оказания юридической помощи», в новой редакции статьи 53 УПК не было внесено.

13 июля 2000 года в газете «Народное слово» было опубликовано постановление Конституционного суда Республики Узбекистан по рассмотренному делу «О толковании абзаца пятого части первой статьи 6 Закона Республики Узбекистан «Об адвокатуре» от 27 декабря 1996 года, в котором сделано резюме, что: «1. Указанная норма Закона Республики Узбекистан «Об адвокатуре» предоставляет право адвокату запрашивать с согласия клиента и получать письменные заключения экспертов по вопросам, необходимым для оказания юридической помощи не у кого-либо другого, а именно у экспертного учреждения или эксперта.

Предоставляя адвокату данное право, законодатель возлагает обязанность на экспертные учреждения и экспертов предоставлять адвокату письменные заключения экспертов.

Таким образом, экспертные учреждения или эксперты по запросу адвоката с согласия клиента должны предоставлять ему письменные заключения, необходимые для оказания юридической помощи.

2. В соответствии со статьями 9 и 27 Закона Республики Узбекистан «О Конституционном суде Республики Узбекистан» настоящее толкование является обязательным и вступает в силу с момента его опубликования».

Я, окрыленный таким постановлением Конституционного суда Республики Узбекистан, в начале августа 2000 года для получения заключения эксперта по конкретному уголовному делу обратился с официальным запросом к начальнику Главного бюро судебно-медицинских экспертиз Министерства здравоохранения Республики Узбекистан г-ну З. Гиясову. После многочисленных дебатов, переписки я получил заключение, названное «Мнение сведущих лиц», ввиду того, что «ведомственными инструкциями не предусмотрено производство экспертизы по запросу адвоката».

Мы полагаем, что в неисполнении постановления Конституционного суда Республики Узбекистан и продолжающемся ущемлении предусмотренных законом прав адвоката повинны не только ведомственные нормативные акты, в которые не внесены соответствующие изменения. Главная проблема заключается в несовершенстве законодательства, регулирующего деятельность адвоката на стадии производства предварительного расследования по уголовным делам.

В первую очередь необходимо статью 53 УПК Республики Узбекистан привести в соответствие с абзацем пятым статьи 6 Закона Республики Узбекистан «Об адвокатуре» и предусмотреть право назначения адвокатом экспертиз с согласия своего подзащитного. Кроме того, по нашему мнению, следует внести соответствующие изменения в следующие статьи УПК Республики Узбекистан:

1. Статью 174 «Лица, назначаемые экспертами», дополнив третью часть словом «адвоката» после слова «суда»;

2. Статью 180 «Постановление или определение о назначении экспертизы», предусмотрев процессуальный документ, составляемый адвокатом для назначения экспертизы;

3. Статью 182 «Производство экспертизы в экспертном учреждении», включив также адвоката;

4. Статью 183 «Производство экспертизы вне экспертного учреждения», включив также адвоката;

5. Главу 23 «Получение образцов для экспертного исследования», предусмотрев право и порядок получения образцов также адвокатом.

Только после внесения указанных изменений в законодательные акты можно говорить о действенности абзаца пятого статьи 6 Закона Республики Узбекистан «Об адвокатуре» и соответствующего постановления Конституционного суда Республики Узбекистан по данному вопросу.

Кроме того, актуальность и необходимость внесения этих и других изменений, направленных на превращение фигуры адвоката из потенциального участника уголовного процесса в реального защитника, продиктованы продекларированным в статье 53 УПК Республики Узбекистан правом адвоката «представлять доказательства».

В соответствии с главой пятой УПК Республики Узбекистан адвокат не является лицом, отстаивающим в уголовном процессе свои интересы, поэтому у него не могут находиться те или иные доказательства, которые он мог бы представить следствию.

Такие доказательства он может получать в процессе осуществления своей деятельности. Если таковыми доказательствами считать различного рода официальные справки, характеристики, выписки из историй болезней, то для их получения необязательно быть адвокатом.

Следовательно, законом адвокату должно быть предоставлено право сбора доказательств. Разумеется, в разумных пределах и с определенными законодательством ограничениями с учетом международной практики.

Только в этом случае адвокатура превратится в надежный заслон от возможных судебно-прокурорских ущемлений.

Ш. Салохиддинов.
Адвокат Самаркандской городской коллегии адвокатов «Богишамол».

БОЛЕЗНЬ ВЕКА ИЗУЧАЮТ НАШИ УЧЕНЫЕ

По гранту Королевского общества Великобритании кандидат медицинских наук Института иммунологии Академии наук республики Н.Юлдашева в лаборатории Вэлком Траст Центра Оксфордского университета провела уникальные исследования. Оригинальную идею подал и разработал директор Института иммунологии профессор Р.М.Рузыбакиев. Профессор утверждает, что устойчивость к СПИДу у многих людей возможна. Он обосновывает свою позицию, приводя конкретные факты и примеры.

Если вспомнить историю, какие только беды, кроме войн, не обрушивались на человечество. Эпидемии чумы, холеры, оспы, гриппа уносили тысячи, сотни тысяч человеческих жизней. Но когда свирепствовала эпидемия той или иной болезни, были люди, невосприимчивые к инфекции. Они либо не заболевали вообще, либо отделывались «легким испугом». Даже при страшных эпидемиях чумы в средние века в Европе выживала третья часть населения. Сегодня ученые объясняют это способностью организма самозащититься от инфекции. Даже такой страшный враг, как вирус иммунодефицита человека /ВИЧ/, предшественник СПИДа, для некоторых людей не страшен. Сегодня на планете более 40 миллионов человек ВИЧ-инфицировано. В прошлом году от СПИДа на земле умерло более 3 миллионов человек. Но есть люди так и не заболевшие СПИДом даже при стопроцентной вероятности быть зараженными. В чем причина?

Совсем недавно ученым стали понятны причины такой устойчивости. При попадании вируса в организм, ему надо еще проникнуть в клетку. И там он делает свое «черное дело», разрушая ДНК, в итоге - нашу имунную систему. Учеными определен и рецептор, который имеется у большинства людей, так сказать, «помощник» вируса для проникновения в клетки организма. Мало что объяснит нам его название, но важно другое. Есть люди, которые носят мутантный вариант этого гена. Если он перешел от одного из родителей, возможность заболевания снижается, а если от обоих - носитель этого мутанта может вообще не заболеть, даже постоянно контактируя с вирусом.

В Англии нашими специалистами было исследовано наличие мутантного гена у представителей 47 национальностей Центральной Азии, России, Индии, Ирана, Ливана. Образцы ДНК этих людей собраны в международых экспедициях, руководимых профессором Р.Рузыбакиевым и доктором С.Уэллсом из Оксфордского университета. Точнейший анализ подтвердил, что мутантный ген чаще встречается у жителей Европы. Определен переход гена от Западной Европы к Юго-Восточной и Центральной Азии. Эти данные станут достоянием ученых всего мира.

- Результаты исследования имеют большое теоретическое и практическое значение для понимания эпидемиологического значения СПИДа, его особенностей в разных странах мира, выяснения механизмов развития, лечения и прогнозов, - отметил профессор Р.Рузыбакиев.

Сегодня с уверенностью можно сказать, что ученые Узбекистана вносят весомый вклад в фундаментальное изучение болезни века.

Вячеслав Драчев.
Корр. УзА.

СООБЩЕНИЕ ЦЕНТРАЛЬНОГО БАНКА

Центральный банк Республики Узбекистан установил с 10 июля 2001 года следующие курсы иностранных валют к суму для ведения бухгалтерского учета, статистической и иной отчетности по валютным операциям, а также исчисления таможенных платежей *)

1 австралийский доллар	196,21
1 австрийский шиллинг	23,83
1 англ. фунт стерлингов	545,61
10 бельгийских франков	81,28
1 голландский гульден	148,79
10 греческих драхм	9,63
1 датская крона	44,08
1 дирхам ОАЭ	105,33
1 доллар США	386,85
1 египетский фунт	98,69
10 испанских песет	19,71
100 итальянских лир	16,93
1 канадский доллар	254,19
1 китайский юань	46,74
10 люксембургских франков	81,28
1 малайзийский рингтит	101,81
1 немецкая марка	167,65
1 польский злотый	91,88
1 СДР	479,37
1000 турецких лир	0,30
1 финляндская марка	55,15
1 французский франк	49,99
1 швейцарский франк	215,82
1 ЕВРО	327,89
10 южнокорейских вон	2,99
10 японских иен	30,83
1 российский рубль	13,26
1 украинская гривна	71,83

***) Курсы установлены без обязательств Центрального банка Республики Узбекистан покупать или продавать валюты по данным курсам.**

К 2500-ЛЕТИЮ ТЕРМЕЗА

НА ЛИНИИ - ОТЕЧЕСТВЕННЫЕ АВТОБУСЫ

Хороший подарок к своему предстоящему юбилею получил Термез - десять автобусов совместного узбекско-турецкого производства. Кредит на 145 миллионов сумов оформило на себя акционерное общество «Автотехзизмат».

Машины передали в самые надежные руки - победителям конкурса водителей. Автобусы уже вышли на оживленные городские пассажирские маршруты, особенно те, где, ввиду изношенности старых автомобилей правили бал частники. Теперь с пуском автобусов ветераны и некоторые другие категории жителей вновь смогут пользоваться положенными им транспортными льготами.

На митинге по случаю прибытия в областной центр новой техники хоким города А. Чарыев сообщил, что в скором времени местный автопарк пополнится еще десятью автобусами производства «СамКочАвто».

Назип Сулейманов.
Соб. корр. «Правды Востока». г. Термез.

ШВЕЙЦАРСКОЕ КАЧЕСТВО ПО ДОСТУПНЫМ ЦЕНАМ
ЛОПЕРАМИД
капсулы 2 мг, № 20
высокоэффективный симптоматический антидиарейный препарат. Регистр. № 05096 от 13.12.2000 г.
Швейцарская фармацевтическая фирма "РИВОФАРМ" предлагает медицинские препараты, зарегистрированные в Минздраве РУз.
Препараты производства "РИВОФАРМ" можно приобрести в аптеках:
- №1, ул. Рашидова, 40а, тел.: (998712) 56-13-43, 56-12-42, 56-12-40
- "Шох-фарм", тел.: 132-06-83, 68-79-12,
- "Хадид", тел. 74-97-06,
- "Аль-Маруфий", тел. 77-45-28,
- "Ношир", тел.: 78-28-36, 50-93-22, 144-41-51, 55-75-31, 55-59-48, 53-03-53, 46-15-78, 53-62-33,
- ГАА "Дори-Дармон", ул.Мавлянова, 1А, тел.: 48-23-13.
Официальные дистрибьюторы оптовой торговли:
телефоны в Ташкенте: (99871) 152-68-91, 152-68-92, 152-68-93.
Телефоны в Самарканде: (3662) 31-14-01, 22-77-79.
Лицензия № П-2207

КОНФЕРЕНЦИЯ ЗАВЕРШЕНА

В Государственном комитете по науке и технике завершилась пятая республиканская научная конференция аспирантов, докторантов и исследователей на тему «Независимость Узбекистана - гарантия развития науки и технологий», посвященная 10-летию независимости.

Председатель Государственного комитета по науке и технике П.Хабибуллаев, выступив на закрытии конференции, отметил, что это мероприятие стало важным шагом в повышении научного потенциала нашей страны, в дальнейшем усилении стимулирования молодых ученых к проведению глубоких научных исследований.

В последний день конференции были заслушаны отчеты председателей секций, научные изыскания 15 авторов докладов были высоко оценены и удостоены призовых мест. Они награждены дипломами и наградами. 180 докладов рекомендованы для издания в специальном научном сборнике.

Бахор Хидирова.
Корр. УзА

ОТКРЫТОЕ АКЦИОНЕРНОЕ ОБЩЕСТВО «КУРИЛИШТРАНС»
ИЗВЕЩАЕТ О ПРОВЕДЕНИИ ВНЕОЧЕРЕДНОГО ОБЩЕГО СОБРАНИЯ АКЦИОНЕРОВ 16 ИЮЛЯ 2001 ГОДА В 7.00 ПО АДРЕСУ: Г.ТАШКЕНТ, УЛ.ДРУЖБЫ НАРОДОВ, 57.
ПОВЕСТКА:
- ПЕРЕРАСПРЕДЕЛЕНИЕ ПАКЕТА АКЦИЙ АО «КУРИЛИШТРАНС» В СООТВЕТСТВИИ С ПОСТАНОВЛЕНИЕМ КАБИНЕТА МИНИСТРОВ РЕСПУБЛИКИ УЗБЕКИСТАН № 119 ОТ 9 МАРТА 2001 ГОДА.
- ВНЕСЕНИЕ ИЗМЕНЕНИЯ В УСТАВ.
РЕЕСТР АКЦИОНЕРОВ, ИМЕЮЩИХ ПРАВО УЧАСТВОВАТЬ НА ВНЕОЧЕРЕДНОМ СОБРАНИИ АКЦИОНЕРОВ, СОСТАВЛЕН НА 16 ИЮЛЯ 2001 ГОДА.

СП «ELEKTROFAN»
ПРОИЗВОДИТ ИЗГОТОВЛЕНИЕ, МОНТАЖ, ОБСЛУЖИВАНИЕ:
- ЭЛЕКТРИЧЕСКИХ СТАБИЛИЗАТОРОВ, ОДНО- И ТРЕХФАЗНЫХ
- ЭЛЕКТРОВОДОНАГРЕВАТЕЛЕЙ, РАЗНЫХ
- ПАННО - БЕГУЩИЕ СТРОКИ.
Тел.: 199-53-94, 199-53-95.

ДВИЖЕНИЕ БЕЗ ОПАСНОСТИ

ЖИВУТ ДОБРЫЕ ТРАДИЦИИ

Такого еще не было, чтобы на три дня прекратились занятия в Республиканской автошколе, а ее преподаватели и мастера по вождению автомобиля все, как один, выехали изучать опыт своих коллег в Ферганскую долину. Обычно, по традиции, руководители региональных советов и учебных заведений Добровольного общества автомотолюбителей Узбекистана (ДОАМЛ) выезжают на места в дни проведения занятий республиканского постоянно действующего семинара, обмениваются опытом, доводят увиденное до своих сослуживцев, внедряют заслуживающее внимание у себя. Но чтобы снять весь педагогический коллектив и отправить изучать достижения своих коллег - это впервые. И потом Республиканская автошкола всегда считалась методическим центром для всех региональных. И раз где-то дело поставлено на высоком уровне, то опыт надо перенять.

А началось все с того, что председатель Центрального совета общества Валентин Касымов вместе с директором Республиканской автошколы Шарипом Ирназаровым после проверки своего «хозяйства» в северных регионах страны выехали в Ферганскую долину. По традиции, с обычной инспекторской проверкой. Но она оставила добрый след в душах руководителей. Много нового внедрено за минувшие год-два здесь в процесс обучения будущих водителей: электроника в классах, движущийся тренажер на площадке начального вождения у ферганцев, современный автодром у андижанцев, новая методика преподавания - у наманганцев. Не говоря уже о парке учебных машин совместного с ДЭУ производства.

И если у ферганских коллег все «хозяйство», кстати образцовое, расположено в старинном строении, просторном и светлом, то наманганцы своими силами построили новое двухэтажное современное здание автошколы. Там и тут хорошо оборудованные площадки прямо во дворе.

Итоги поездки стали предметом обсуждения на заседании президиума Центрального совета ДОАМЛ. От имени участников «похода» выступил ведущий преподаватель Республиканской автошколы Шавкат Хабусов.

- Всех нас порадовал тот факт, - сказал он, - что чувство новизны живет в каждом руководителе областного совета долины и их автошкол. Например, у Салима Коконбаева в ферганской автошколе, на мой взгляд, произошел технический переворот: классы устройства автомобиля и безопасности движения оборудованы по последнему слову техники, прекрасная лаборатория для практических занятий. Тренажер, что раньше мог передвигаться только по ровной площадке, ныне преодолевает эстакады, маневрирует по размеченным дорожкам. Курсанты готовятся ездить по сложным дорогам и делают первые шаги на этом агрегате. А потом уже садятся за руль автомобиля. Полезная технология.

Понравилось гостям, как умело пользуются техническими средствами в аудиториях преподаватели ферганской автошколы. Все пособия электрифицированы - видно, как работают системы автомобиля, как следует маневрировать на дорогах в условиях наплыва техники. Обратили внимание приехавшие и на образцовую чистоту и порядок везде и во всем.

Особое внимание гостей привлек новый автодром Андижанского облсовета. На нем оборудованы въезды в гаражи, эстакады и т.п. Здесь же принимаются экзамены по окончании автошколы. Заинтересовали собравшихся и посты по ремонту горячего регулирования в трех областях. В Намангане же, где председателем облсовета ДОАМЛ Эркин Джураев, перешли на подготовку будущих водителей не только легковых машин, но и грузовых и автобусов. Привлекли внимание первичные организации в Папском районе. Ш. Хабусов поблагодарил руководителей Центрального и региональных советов за организацию поездки.

Заинтересованный разговор на президиуме шел о создании первичных организаций общества в махаллях. Достигнутым в этом направлении поделились председатели Самаркандской и Сурхандарьинской областных организаций Ходжали Мурадов и Абдусамат Базарбаев. В самаркандских Булунгурском и Каттакурганском районах уже действуют такие структуры. Здесь председатели районных организаций общества организовали и консультационные пункты, готовятся по опыту областной автошколы наладить обучение водителей по 30-часовой программе. А в самой автошколе развернули занятия для учителей учебных заведений совместно с представителями СБДД по 17-часовой программе.

По традиции, на заседании президиума одобрены опыт и стиль работы областных организаций ДОАМЛ Ферганской долины по техническому переоснащению учебного процесса в автошколах.

Кроме того, всех заинтересовало решение хокима Андижанской области по дальнейшему совершенствованию работы облсовета ДОАМЛ, возглавляемого Ларисой Голубь: всем заинтересованным организациям области рекомендовано работать в тесном контакте с Добровольным обществом. Имеются в виду СБДД ГУВД, облОНО, структуры самоуправления, предприятия и хозяйства.

И еще. В этот же день, по традиции, коллеги поздравили руководителя, на этот раз Хорезмской организации ДОАМЛ Самандара Каландарова с его шестидесятилетием.

Борис Палацкий.
Корр. «Правды Востока».

БАЛАНС ОАО «ЭЛЕКТРОГАЗ» за 2000 год

ТЫС.СУМОВ

Актив	
1. Основные средства	29166
2. Капитальные вложения и акции в ассоциированных предприятиях	1045
3. Производственные запасы и готовая продукция	55651
4. Денежные средства	422
5. Дебиторы	96683
Итого:	182967
Пассив	
1. Уставный капитал	5727
2.Резервный капитал	859
3.Нераспределенная прибыль	36501
4.Долгосрочные займы	5602
5. Кредиторы	134278
Итого:	182967

ЧИСТАЯ ПРИБЫЛЬ - 19185 ТЫС. СУМОВ.
РАЗМЕР ДИВИДЕНДОВ НА ОДНУ АКЦИЮ СОСТАВИЛ 143 СУМА 90 ТИЙИНОВ
ДОСТОВЕРНОСТЬ БАЛАНСА ПОДТВЕРЖДЕНА АКТОМ АУДИТОРСКОЙ ПРОВЕРКИ ФИРМОЙ «ОРИЕНТАЛ-КФВ».

НАБЛЮДАТЕЛЬНЫЙ СОВЕТ.

БЮРО ПО ПРИВАТИЗАЦИИ БАНКОВ РЕСПУБЛИКИ УЗБЕКИСТАН (БЮРО)
ОБЪЯВЛЯЕТ О ВАКАНСИИ
Бюро создано при Министерстве финансов Республики Узбекистан для выполнения компонента по приватизации банков в рамках Проекта по развитию финансовых институтов, финансируемого Всемирным банком и правительством Узбекистана.
БЮРО ТРЕБУЕТСЯ
ЭКСПЕРТ ПО ОЦЕНКЕ И АНАЛИЗУ БАНКОВ.
Квалификационные требования:
- высшее экономическое образование
- опыт работы не менее 2 лет в области анализа баланса банка и его финансовых отчетов
- знание местных пруденциальных требований к коммерческим банкам
- понимание национальных и международных бухгалтерских стандартов
- владение английским языком на высоком уровне
- опыт в использовании компьютерных программ Microsoft Excel/Word и других аналогичных программ.
Резюме с кратким письмом-приложением, объясняющим, почему Бюро должно выбрать Вас, направляйте по факсу (998 71) 139-14-38 в течение 4 дней со дня опубликования данного объявления.

ПРОДАЕТСЯ
ГАЗЕТНАЯ БУМАГА
ФОРМАТА 168, 126, 84
ПРОИЗВОДСТВА ЦБК КРАСНОЯРСКА.
Телефоны: 57-87-94, 57-87-96.

СП «СТРОЙТЕХНИКА»
ПО ЖЕЛАНИЮ ЗАКАЗЧИКА ИЗГОТОВИТ В АССОРТИМЕНТЕ
- спецодежду
- комбинезоны
- рабочие рукавицы
- кепки
КОНТАКТНЫЕ ТЕЛЕФОНЫ: 199-53-99, 199-54-83.

ТВОРЧЕСТВО

УЧАТСЯ ДИЗАЙНУ

Каждый год художественный институт и колледж имени Бехзода открывают свои двери для молодых людей, желающих связать свою жизнь с искусством. Интерес учащихся к своему делу в институте и колледже очень велик, здесь постоянно организовывают различные выставки, конкурсы, мероприятия с участием коллег из зарубежных стран. На подобных событиях ученики имеют возможность проявить себя, узнать что-то новое.

Совсем недавно в художественном колледже имени Бехзода начали преподавать не совсем знакомую для нас область искусства - дизайн. Для поддержания начинаний учеников недавно созданной Ассоциацией молодых художников-дизайнеров была организована выставка в выставочном зале Дома кино. Здесь были представлены живопись, различные оригинальные витражи, «лжевитражи», сложные аппликации, коллажи, а также новый жанр современного искусства - инсталляции.

В произведениях будущие художники воплощают свои идеи, фантазии, мечты, размышления, ищут новые пути самовыражения, применяя различные материалы: стекло, дерево, металл, ткань, бумагу. В живописи используют самые смелые, яркие, сложные цветовые комбинации. В работах заметно слияние традиций Востока и современных тенденций Запада.

Особое внимание на выставке привлекли произведения Алены Иванушкиной, Елены Хмелевской, Джамшида Тажиходжаева.

Это была первая выставка такого рода, проводимая в Ташкенте. Ассоциация молодых художников-дизайнеров планирует создание постоянно действующей галереи. А пока следующая выставка планируется в октябре. В ней смогут принять участие не только учащиеся колледжа имени Бехзода, но и студенты художественного института имени Беньковa, технического университета и просто увлеченные искусством.

Юлдуз Латыпаева.

НА СНИМКЕ: работы Д. Тажиходжаева.

Фото автора.

САБАНТУЙ В САМАРКАНДЕ

Каждый год в конце июня-начале июля татарский и башкирский народы отмечают праздник урожая, который они называют «Сабантуй». На этом празднике, проводимом в связи с созреванием нового урожая и началом его уборки, люди просят у Аллаха благополучия и изобилия, совершают различные обряды, веселятся, поют и танцуют.

Такой сабантуй организовал на днях в Центральном парке культуры и отдыха города Самарканда татарско-башкирский национально-культурный центр. Здесь проводились различные народные игры, исполнялись песни и танцы. Замечательную концертную программу показал прибывший из Ташкента татарско-башкирский народный ансамбль «Ёшлик». В этом торжестве, посвященном 10-летию независимости Узбекистана, нашли свое олицетворение утвердившиеся в нашей стране межнациональное согласие и, в частности, вековая дружба и братские связи между узбекским и татарскими народами, роднящие их общие традиции. В дар участникам сабантуя преподнесли свои концертные номера азербайджанский, армянский, корейский национально-культурные центры.

У. Рузиев.

Корр. УзА.

КАНИКУЛЫ

«ЗОЛОТИНКА» - ДОСТОПРИМЕЧАТЕЛЬНОСТЬ ЗАРАФШАНА

Детскому оздоровительному лагерю «Золотинка» - четверть века. Срок скромный, но история его поучительна.

На десятом году освоения крупнейшего в мире золоторудного месторождения кызылкумские горняки решили преподнести детишкам подарок. Не было даже проекта, не говоря уже о бюджетных ассигнованиях. Но горняки народ упорный. Сказано - сделано. Объявили хашар.

Так , в далеком 75-м глубокой ночью в производственном штабе Центрального рудоуправления Навоийского горно-металлургического комбината родился эскиз будущего проекта лагеря. А затем подразделения этого рудоуправления - ГМЗ-2, ЦРМЦ, ЖКУ и другие дружно взялись каждый за свой участок.

Прошло три года. Лагерь, стартовавший как малокомплектный, уже мог вместить до семисот отдыхающих в смену. Возле Зарафшана зазеленел маленький оазис. С рощичкой березовой, бориком сосновым, тополино-карагачевыми рядами вдоль необычно тенистых аллей и коттеджей. На игровой площадке расправил свой могучий стан над рукотворным чудом исполин Гулливер, словно для его охраны вышедший из ворот крепости. Ветряные мельницы времен синьора Сервантеса зазывают ребят в романтическую даль, лукаво подмигивает Ходжа Насреддин на своем мудром ишаке, невесть откуда прискакавший к подножью Тамдынских гор.

Говорят, «Золотинка» напоминает крымский Артек в миниатюре и, естественно, в степной вариации. Почему бы и нет. «Малый «Артек» в пустыне - тоже ничего.

Разумеется, сотворенное - не плод мановения волшебной палочки. Были напряженные штабы по вводу лагеря, летучки. В нынешний сезон такие горячие рабочие «тусовки» проходили под предводительством директора ЦРУ Андрея Кустова. Так повелось издавна. У навоийских горнопромышленников производство и «социалка» всегда шагают в ногу.

За 25 лет в лагере отдохнуло более 62 тысяч школьников, в том числе и детвора из аулов и дальних кишлаков. Это результат шефско-деловых контактов горняков с селом.

- В нашем педагогическом арсенале нет особых воспитательных приемов и методик, - говорит руководитель детской здравницы Валерий Плешков. - По возможности стараемся, чтобы было меньше бумаг, больше живых конкретных дел.

Начав заводским слесарем, он вот уже без малого двадцать лет с ребятней. В эти годы лагерь неоднократно становится призером Федерации профсоюзов Узбекистана.

Сегодня детский оздоровительный комплекс входит в когорту достопримечательностей степного технополиса. Посол Франции в Узбекистане господин Ришар увидел в детском городке под названием «Золотинка» - «воплощение милой детской сказки там, где меньше всего этого ожидаешь».

А. Васильев.

Первых отдыхающих более 200 детей принял оздоровительный лагерь «Пахтаой», расположенный на живописном берегу Сурхандарьи, в кишлаке «Саловат» Термезского района. Здесь прекрасный чистый воздух, красивая природа. Детям созданы все условия для хорошего отдыха.

НА СНИМКЕ: в лагере «Пахтаой».

Фото Искандара Хужаева.

КОНКУРС ЮНЫХ ХУДОЖНИКОВ

В Самаркандском музее истории культуры народов Узбекистана имени Акмаля Икрамова состоялась конкурсная выставка юных дарований на тему «За что я люблю Узбекистан».

На выставке, посвященной 10-летию независимости нашей страны, было представлено около ста произведений молодых художников. Яркие пейзажи, скульптуры, выполненные из ганча, изделия из шлифованного камня говорят о таланте молодежи, влюбленной в искусство.

Корр.УзА

СТАДИОН

УЗБЕКИСТАНЕЦ - ЧЕМПИОН МИРА

В американском городе Фениксе завершился чемпионат мира среди ветеранов по дзюдо, на котором узбекистанец Фархад Огаев стал чемпионом.

Обладатель двух бронзовых медалей Фархад Огаев всю жизнь мечтал об этом высшем титуле, и только теперь в годы независимости нашей Родины она осуществилась - Огаев уверенно победил четырех дзюдоистов и завоевал золотую медаль. Свою победу ветеран посвящает 10-й годовщине независимости Узбекистана.

(УзА).

ПОБЕДИТЕЛЮ - «ДАМАС»

Середина лета в Намангане обещает стать особенно «жаркой» для руководителей предприятий, организаций, хозяйств, заместителей хокима области, хокимов городов и районов. В этот период будет проведен очередной теннисный турнир на приз хокима Наманганской области.

Теннис нынче популярен среди руководящего состава области. Титул сильнейшего теннисиста-руководителя достанется будущему обладателю в упорной борьбе.

Помимо почетного звания победителю будут вручены ключи от автомашины «Дамас». Достойные призы и подарки ожидают других победителей турнира.

Н.Ходжаева.

Корр. УзА.

ВЫШЛИ ИЗ КУРИЛКИ

Коллектив физкультуры ОАО «Тошкент лок буек заводи» (Ташкентский лакокрасочный завод) становится лидером среди членов объединенного профсоюза работников топливно-энергетической, геологической и химической промышленности.

Мячу негде было упасть на футбольном поле «Динамо». Столько оказалось заводчан, принявших участие в открытом первенстве по мини-футболу.

- Призы оспаривают двенадцать команд почти всех цехов, а также работники частной фирмы «Туляган-терик» и совместного предприятия «Оксит», - сообщил инструктор-методист завода Ильдар Габитов. - Это сейчас от желающих отбоя нет, а поначалу буквально в курилках пришлось агитировать рабочих. Немало было пессимистов. Помогли руководители в администрации акционерного общества, профком. Одели, обули футболистов, приобрели мячи. Нынешний турнир проводится уже во второй раз, и в его организации участвует спортивное общество «Динамо» и отделение общественного движения «Камолот» Мирзо-Улугбекского района.

Матчи проводятся каждую среду и пятницу. То есть это не одноразовая акция. Так заводчане привлекают к регулярным занятиям физкультурой и спортом. Помимо состязаний по мини-футболу, проведены личные первенства по настольному теннису, шахматам и шашкам не только среди мужчин, но и женщин.

А все началось с реорганизации бывшего арендного предприятия в открытое акционерное общество. Изменение структуры управления заводом заметно активизировало производственную деятельность. Рабочие почувствовали себя хозяевами предприятия. А кто же будет работать себе в убыток? ОАО «Тошкент лок буек заводи» ныне только за один месяц реализует продукцию на один миллиард (!) сумов. Высокая рентабельность позволила выделить необходимые средства на развитие физкультуры и спорта. Введена должность инструктора-методиста. Теперь сотрудники завода вместе с членами семьи регулярно занимаются в тренажерных залах «Динамо», с этим спортивным обществом заключен договор о сотрудничестве. Действуют группы здоровья, приобретены абонементы на посещение бассейна.

- В отраслевых соревнованиях лакокрасочники неизменно оказываются в числе призеров, - говорит ведущий специалист физкультурно-оздоровительного общества «Нурчи» при ЦК профсоюза работников топливно-энергетической, геологической и химической промышленности Александр Протопопов. - Юра, Света Гришинины и их дочь Алина, представлявшие Ташкентский лакокрасочный завод в соревнованиях «Папа, мама, я - спортивная семья», заняли первое место. Третьими были заводчане в городской спартакиаде «Саломатлик». Думаю, что и в республиканском финале они не затеряются среди 174 коллективов физкультуры нашей отрасли.

Тимур Низаев.

Обозреватель «Правды Востока».

БЛАГОТВОРИТЕЛЬНЫЙ КОНЦЕРТ

30 июня на стадионе «Сугдиана» города Навои собралось более 10 тысяч зрителей. Здесь в честь 10-летия независимости нашей страны был проведен благотворительный концерт под девизом «Родина едина, Родина одна». Он организован Национально-демократической партией республики «Фидокорлар» совместно с областным хокимиятом.

В концерте в исполнении заслуженного артиста Узбекистана Махмуда Намозова, певца Анвара Санаева, группы «Фирдавс-N», а также художественных коллективов города Навои прозвучали песни, прославляющие Родину, народ и свободу. Средства, поступившие от благотворительного концерта, будут потрачены на дома милосердия, малообеспеченные семьи, народное образование и развитие спорта.

Яркул Умар.

Корр. УзА.

МИЛОСЕРДИЕ КАМИЛОВЫХ

Праздник для воспитанников гулистанского городского Дома милосердия устроили владельцы частного кафе «Висол» Тохир и Мукаррам Камиловы. Они позвали к себе в гости свыше восьмидесяти детей, накрыв им богатый дастархан с обилием конфет и других сладостей. Чтобы ребятишкам было весело, пригласили ансамбль. Воспитанники Дома милосердия в этот день не только отведали разнообразные блюда, послушали песни, но и сами выступали с концертными номерами.

НИА «Туркистон-пресс».

ШАХМАТНЫЕ ВЕЧЕРА

Раздел ведет кандидат в мастера Улугбек Эльбеков

ЗАБЫВЧИВОСТЬ... НА ГРАНИ ФАНТАСТИКИ

Абсолютный рекорд забывчивости за шахматной доской, несомненно, принадлежит Акибе Рубинштейну, который в период с 1928 по 1930 годы дважды допустил в важных партиях один и тот же «тематический» дебютный просмотр.

М. Эйве - А. Рубинштейн. Бад - Киссенген, 1928 год.

1. Kf3 d5 2. C4 t6 3. d4 Kf6 4. Cq5 Kb d7 5. e3 Ce7 6. Kc3 0-0 7. Лc1 c6 8. Cd3 a6 9. cd ed 10. 0-0 Лe8 11. Фb3 hb 12. Cf4 Kh5 13. K:d5, и белые остались с лишней пешкой.

А. Алехин - А. Рубинштейн. Сан-Ремо, 1930 год.

1. d4 d5 2. Kf3 Kf6 3. c4 e6 4. Cq5 Kb d7 5. e3 Ce7 6. Kc3 0-0 7. Лc1 Лe8 8. Фc2 a6 9. cd ed 10. Cd3 c6 11. 0-0 Ke4 12. Cf4 f5 (история повторяется).

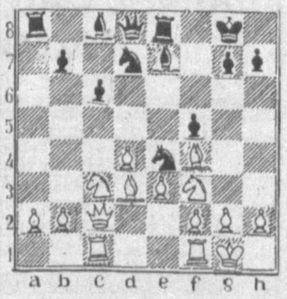

13. K:d5

«КАИССА» ВЕРНА СЕБЕ

В американском издательстве «Каисса», во главе которого стоит библиофил и коллекционер Дейл Брандрет, опубликованы две статьи из шахматной истории. Монография Джимми Адамса «Иоганн Цукерторт. Художник шахматной доски» является первой биографией гениального шахматиста, участника первого официального матча на первенство мира с В. Стейницем. Автор подыскал и представил читателям триста девятнадцать партий Цукерторта, которые позволили показать его место в шахматной истории как важное связующее звено между старым комбинационным стилем и новой позиционной школой.

В большинстве случаев партии печатаются с примечаниями самого Цукерторта и его соперника Стейница, а также подкрепляются воспоминаниями современников, оценками историков.

Американский историк Фред Рейнфельд писал: «Этот великий художник, который мог блистать в любом из своих двух десятков призваний (он владел немецким, французским, английским, испанским, итальянским, польским, русским языками), жил и умер ради шахмат, но наследство, оставленное им миру, изумительные партии, затерялось в безвестности».

Теперь после выхода капитального труда Адамса оно возвращено шахматному миру. Правда, ждать пришлось долго, пока не наступило столетие со дня смерти Цукерторта. При сравнении с книгой Адамса, представляющей собой увесистый том (свыше пятисот страниц), - другое издание «Каиссы» заняло всего пятую часть этого объема.

«Матч-турнир в Санкт-Петербурге 1895-1896 годов. Повторный пункт в шахматной истории» - эта тема привлекла внимание Джона Оуена. То был первый международный турнир в России. За шахматной доской сошлись новый чемпион мира Эммануил Ласкер, его предшественник Вильгельм Стейниц, шахматный кумир России Михаил Чигорин, молодой американец Гарри Пильсберн. Соревнование в российской столице можно обозначить на современный лад - первым в шахматной истории состязанием претендентов на мировое первенство. Ласкер добился безоговорочного признания считаться всемирным шахматным королем.

В ЧАСЫ ДОСУГА

ЗАДАЧА

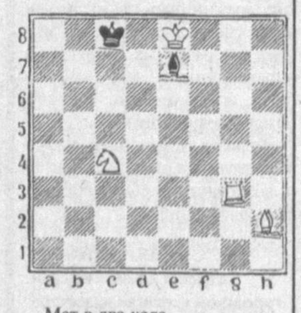

Мат в два хода.

ЗАДАЧА

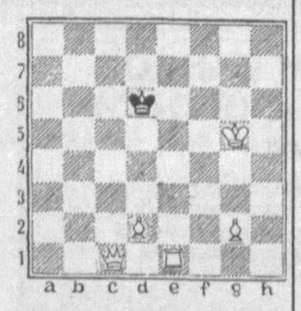

Мат в три хода.

ЗАДАЧА

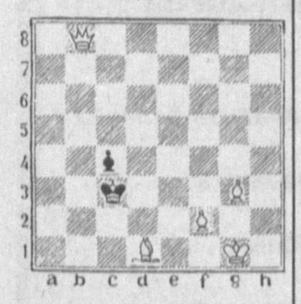

Мат в четыре хода.

Ждем ваших решений!

УГОЛОК РЫБОЛОВА

КЛЕВОЕ МЕСТО

У каждого из нас есть свое удачливое место или несколько мест, где чаще всего награждает река или озеро богатым уловом, где чаще улыбается рыбацкое счастье...

Может быть, это тихая заводь, куда приплывают на кормежку золотистые сазаны, или стремнина, где ходит у поверхности осторожный жерех, или неширокий арык, где живет пестрый змееголов. Всюду, где есть вода, а в воде - рыба, можно найти клевое место.

К такому месту всегда идешь с большой надеждой в душе. Идешь сквозь ветер, дождь и промозглый туман, вспоминая, взял ли запасные крючки, лески, грузила... Кажется, ничего не забыл, вот бы еще вдобавок ко всему - удачи! Как, в сущности, мало надо для счастья человеку, идущему с удочкой к реке...

Сегодня хмурится небо, и вода кажется мне невеселой, а накрапывающий дождик вконец портит настроение.

Берег пуст и безжизнен. За стеной серой хмари проступают очертания вагончика. Из трубы курится дымок. Хорошо в сырую погоду сидеть у печи, смотреть на огонь и думать о чем-нибудь приятном.

Дождь, кажется, заладил надолго, пузырится вода, и в ней ни малейшего просвета. В который раз проверяю донку, меняю оборванных рыбой червей, снова забрасываю и за клокотанием дождя и волн не слышу плеска падающего на воду грузила.

Три карасика в садке шевелят хвостовыми плавниками и безучастно глядят перед собой. Я сочувствую им, но... Рыбалка есть рыбалка... Этих честно и трудно пойманных карасиков я не променяю и на осетра, поданного на блюде.

Один взял сразу, на первом забросе. Потянул резко и сильно, как сазан...

Второй долго жевал насадку, отпускал, снова подходил - колокольчик при этом не звенел, а только безмолвно шевелился на леске, то поднимаясь, то клонясь вниз.

Когда взял третий, сторожок резко упал: рыба пошла к берегу. Еще немного - и она замотала бы леску за коряги...

Потом небо занавесила хмарь, поползли холодные струи, и вот уже битый час сижу мокну, чего-то жду. Надо бы сматывать удочки, да жаль уходить. Неделю собираешься, а погода возьмет и отвернется, что ты сделаешь...

Сторожок вздрогнул... Нет, это разбойницы-плотвички, будь они неладны, нервотрепка с ними да и только.

Разминая ноги, прошелся по низкому берегу, собрал выброшенные волнами корешки, сучки, палки, принес их к своей донке и воткнул возле воды. Теперь на фоне неторопливых волн торчат из воды кикиморы, чертики, водяные... Пользы от них, конечно, никакой, но веселее коротать время. Можно даже поговорить с этими чудиками, рассказать им о чем-то. Они не ответят, но это не столь важно, было б кому слушать...

И дождь как будто притих, и мгла рассеивается. Непременно еще будет клев, ибо это клевое место.

Масгут Махмутов.

БУДНИ НАЛОГОВОЙ СЛУЖБЫ

ИНСПЕКТОР С РЕБЕНКОМ

В течение нескольких месяцев она собирала налог с жителей города Алмалыка. В общей сложности «инспектор ГНИ» Оксана Юнусова положила в карман порядка ста тысяч сумов.

Мошенничество - одно из самых распространенных видов изъятия денег у доверчивых граждан. А уж если это подкрепляется квитанциями с печатями, так уж тут доверие полное. Оксана Юнусова очень рано поняла, что зарабатывать деньги честным путем довольно скучно. Ее трудовая книжка пестрит записями: завод, аптека, госстрах... А не лучше ли, используя свое обаяние, умение быстро найти подход к людям, немного везения и наглости заработать немного денег.

Способ, который придумала Оксана, достаточно убедительный и как ей казалось, безотказный. И действительно, каждый из нас платит налоги, среди которых есть и так называемый налог на землю, имущество. Конечно, замечательно, когда инспектор приходит домой, выписывает квитанцию. Этим и решила воспользоваться Оксана. Вооружившись увесистой конторской книгой, стопкой квитанций, она стала ходить по дворам. Маленькая девочка как нельзя кстати дополняла картину «дисциплинированного и трудолюбивого инспектора», которому даже ребенка не с кем оставить.

Доверчивые жильцы, ничего не подозревая, отдавали деньги в обмен на уже якобы оплаченные квитанции. При внимательном рассмотрении налогоплательщики смогли бы сразу отличить «липу». Бланки квитанций - платежные извещения для вкладчиков мошенница закупала в сберкассе «Ойдине», вписывала в них небольшую сумму. Кассир принимала деньги, ставила на бланке штамп. Далее уже было дело умелых рук Оксаны. К первоначальной сумме, например, 340 сумов, дописывала ноль, и на бланке уже другая сумма - 3400, дописывалась фраза «налог на землю, имущество, число, месяц, год». А для достоверности Оксана даже ставила «гербовую» печать, сводя ее с помощью утюга с обычного вузовского диплома. Налогоплательщик довольный, что никуда не надо идти, получал верхнюю часть платежки в полной уверенности, что его долг перед государством выполнен.

Еще бы не один доверчивый житель стал бы жертвой «инспектора», если бы вовремя не вмешались работники Алмалыкской ГНИ. Сразу же после первых сигналов от участковых инспекторов А.Назиркулова, Р.Холбаева о фальшивых квитанциях и женщине инспекторе была создана специальная группа во главе с начальником А.Абдурасуловым. Сотрудники ГНИ провели расследование. Немалую помощь в ходе этого оказали и сами пострадавшие. Так, одна из жительниц, увидев квитанцию без штампа, насторожилась и потребовала наконец документы у «сотрудницы». Юнусова нисколько не смущаясь объясняет, что квитанции со штампом дома, и она еще раз зайдет и занесет ее. Более того дает свои координаты - адрес и фамилию. Конечно. Оксана и не думала приходить еще раз, но она никак не могла предположить,что налогоплательщица окажется не из робких и придет за своими деньгами. Теперь налоговики знали, где искать «коллегу». Но Юнусова как-будто предчувствовала это и поменяла место жительства. Это лишь чуть увеличило время поимки аферистки. Сейчас Оксана Юнусова содержится в следственном изоляторе ГОВД. У нее за плечами 27 лет жизни, а впереди длительный срок за решеткой. Такой же срок предстоит прожить без матери и ее девятилетней дочери. Как сложится ее судьба после маминых уроков?

Алла Ромашко.

ДОЧЕРНЕЕ ПРЕДПРИЯТИЕ «НУРТОП»

ОБЪЯВЛЯЕТ :

ОБ УМЕНЬШЕНИИ УСТАВНОГО ФОНДА ДО 43.300 (СОРОК ТРИ ТЫСЯЧИ ТРИСТА) ДОЛЛАРОВ США.

700121, г.Ташкент, ул. Фархадская, 20-а. Тел. 50-03-12

Утерянную круглую печать ЧФ «Jinju-Do», зарегистрированной в Яккасарайском районе, считать НЕДЕЙСТВИТЕЛЬНОЙ.

Утерянный аттестат UZ-A № 029050, выданный школой № 179 г. Ташкента в 1996 году на имя Мирсагатова Азиза Акрамовича, считать НЕДЕЙСТВИТЕЛЬНЫМ.

Утерянный аттестат о среднем образовании АУ № 313226, выданный средней школой № 249 Сабир-Рахимовского района г. Ташкента в 1993 году на имя Акрамходжаевой Ироды Агзамовны, считать НЕДЕЙСТВИТЕЛЬНЫМ.

Утерянное служебное удостоверение, выданное предприятием «Узэнергонадзор» № 7 16 ноября 2000 года на имя Джуманиязова Рузибая Абдуллаевича, считать НЕДЕЙСТВИТЕЛЬНЫМ.

Главное бюро судебно-медицинской экспертизы Минздрава Республики Узбекистан с глубоким прискорбием сообщает о кончине бывшего судмедэксперта бюро, кандидата медицинских наук

КАИПОВОЙ

Зульхабиры Абдуллаевны

и выражает соболезнование родным и близким.

ПРАВДА ВОСТОКА

Индексы: 178 - индивидуальный, 179 - ведомственный.

Главный редактор А. Т. Пукемов

Редакционная коллегия: И. Абдукаримов, В. Дегтярев (отв. секретарь), С. Зинин, Л. Кабиров, Г. Лю (зам. главного редактора), С. Мансуров-Ковригенко, Ф. Муминов, Ю. Хамдамов, Б. Хасанов (зам. главного редактора), Р. Шагулямов.

НАШ АДРЕС:

700000, Ташкент, ГСП, ул. Матбуотчилар, 32.

Телефон отдела писем: 133-15-20.

Редакция рукописей не рецензирует и не возвращает.

Мнения авторов публикуемых материалов могут не отражать позиции редакции.

Материалы, опубликованные под знаком Ⓡ, печатаются на коммерческой основе

РЕКЛАМА, ОБЪЯВЛЕНИЯ:

Отдел рекламы "Правды Востока". Тел.: 133-70-98, 136-57-12, комн. 439, тел./факс (371)133-70-98.

Рекламное агентство «Пресса». Тел.: 133-34-14, комн. 223, тел./факс (371) 133-16-58.

Выходит 5 раз в неделю.

Газета зарегистрирована в Госкомпечати Республики Узбекистан Рег. № 3

Газета набрана и сверстана в ООО «INFO-REKLAMA»

Способ печати - офсетный, формат А-2, объем 2 п.л.

Время подписания в печать по графику 21.00.

Время подписи: 20.50

Газета отпечатана в типографии издательско-полиграфической акционерной компании «Шарк». Адрес предприятия: ул. Буюк Турон, 41. Заказ Г-2603 Адрес в Internet: http://pv-newspaper.uzpak.uz 1 2 3 4 5 6