СОЦИАЛЬНО-ЭКОНОМИЧЕСКАЯ И ОБЩЕСТВЕННО-ПОЛИТИЧЕСКАЯ ГАЗЕТА РЕСПУБЛИКИ УЗБЕКИСТАН

ПРАВДА ВОСТОКА

4 декабря 2001 года вторник

№ 234 (24670)

Цена свободная

ОСНОВАНА 2 АПРЕЛЯ 1917 ГОДА

УЧРЕДИТЕЛЬ – КАБИНЕТ МИНИСТРОВ РЕСПУБЛИКИ УЗБЕКИСТАН

ДЕНЬ СТРАНЫ

новости • события • факты • комментарии

СНГ: У ЭКОНОМИЧЕСКОЙ ИНТЕГРАЦИИ - НЕТ АЛЬТЕРНАТИВЫ

Президент Республики Узбекистан Ислам Каримов, 29-30 ноября побывав в г.Москве, принял участие в саммите Содружества независимых государств

Этот саммит был организован в связи с десятилетием со времени создания Содружества, поэтому центральной темой переговоров были подведение итогов преобразований, осуществленных за минувший период, вопросы осмысления сегодняшней ситуации и определение перспектив.

Ислам Каримов много раз говорил о том, что цель создания Содружества была одной, но устремления некоторых стран-членов Содружества приобретали иной характер. И на этот раз руководитель нашей страны - и в Ташкенте, накануне отправления на саммит, и затем в Москве повторно изложил свои мысли на эту тему, подчеркнув, что пока не будут развиваться экономические связи, сотрудничество в других сферах неизбежно будет отставать. Ибо любое партнерство прежде всего базируется на материальной заинтересованности. Он сказал, что посредством развития торгово-экономических отношений можно укреплять сотрудничество и в других сферах.

Как неоднократно отмечал глава нашего государства, независимо от того, каким образом и по каким причинам сложились взаимоотношения между странами, их основу составляют экономические факторы. Жизнь показывает, что ни одно действие или усилие не делаются просто так, а в основе каждого события и явления лежит определенный интерес. Ясно, что такое устремление есть у каждой страны, стало быть, задача руководителей государств заключается в плодотворном проведении переговоров, в достижении взаимовыгодных договоренностей.

Взглянув на десятилетнюю историю СНГ, можно увидеть, что таких ощутимых изменений в его деятельности было немало, что Содружество было необходимо и десять лет назад, и нынче. После распада бывшего Союза возникли новые независимые государства. Однако при наличии политической свободы почти отсутствовала экономическая, поскольку экономика каждой республики была связана с экономикой другой страны. Они были взаимозависимыми и дополняли друг друга. СНГ способствовало недопущению прерывания налаженных связей после развала СССР. Вместе с тем благодаря Содружеству, государство Советов распалось без глубоких геополитических потрясений.

И в настоящее время Содружество не потеряло своей значимости. Оно играет важную роль в выражении единого мнения в отношении происходящих вокруг событий, в частности, в укреплении единства в борьбе с такими вызовами, как терроризм, наркобизнес, организованная преступность, экстремизм.

Участники московского саммита приняли заявление о событиях в Афганистане. В документе дается позитивная оценка антитеррористической операции, в результате которой открыт путь к дальнейшему укреплению региональной и мировой безопасности. Вместе с тем одобрено определение самим народом Афганистана своей судьбы после ликвидации власти талибов, политическое урегулирование в Афганистане под эгидой ООН. Таким образом, посредством принятого в Москве заявления было продемонстрировано единое мнение Содружества, объединившего несколько государств, его прочность, единство взглядов государств-членов в отношении к ряду международных вопросов.

Важное значение имеет и подписанное главами государств заявление, принятое по случаю десятилетия создания Содружества. Можно сказать, что оно на практике наметило перспективные направления СНГ. В заявлении отмечается, что за 10 лет выполнены не все намеченные мероприятия, и признается, что в настоящее время СНГ обладает значительным позитивным потенциалом, который можно и нужно задействовать на благо всех народов, живущих на этом огромном пространстве.

Необходимость экономической интеграции для СНГ не ограничивается лишь взаимным дополнением экономики только стран-участниц. В условиях ускорения процессов глобализации такая интеграция очень важна и для готовности к происходящим в мире экономическим и политическим преобразованиям, единства в ликвидации различных кризисов. Посредством региональной интеграции вливаться в общий мировой экономический процесс и удобно, и выгодно. Эта мысль прозвучала и в Заявлении глав государств Содружества.

Еще одно значение СНГ заключается в том, что страны-члены Содружества, в политико-географическом отношении близко расположенные к очагам международного терроризма и экстремизма, стали государствами, наиболее страдающими из-за этих угроз XX1 века. Данный фактор, как не раз отмечал Президент Ислам Каримов, требует от них крепкой дружбы и единства в действиях. Президенты выразили готовность к дальнейшему укреплению сотрудничества в этом плане.

Таким образом, благодаря 10-летнему юбилею руководители СНГ еще раз обменялись мнениями о путях развития Содружества. Как отмечалось на пресс-конференции, теперь основной акцент будет сделан на торгово-экономическое сотрудничество, полном воплощении в жизнь принятых документов. Если будут устранены допущенные за прошедшие десять лет ошибки и промахи и более точно будет обозначена цель создания Содружества, то оно будет стабильно развиваться в интересах всех стран.

Анвар Бобоев.
Спец. корр.УзА.

ОБ ОТКРЫТИИ СЕДЬМОЙ СЕССИИ ОЛИЙ МАЖЛИСА РЕСПУБЛИКИ УЗБЕКИСТАН ВТОРОГО СОЗЫВА

Седьмая сессия Олий Мажлиса Республики Узбекистан второго созыва открывается в городе Ташкенте 6 декабря 2001 года в 10 часов утра в зале заседаний Олий Мажлиса Республики Узбекистан.

К СВЕДЕНИЮ ДЕПУТАТОВ ОЛИЙ МАЖЛИСА РЕСПУБЛИКИ УЗБЕКИСТАН

Регистрация депутатов Олий Мажлиса Республики Узбекистан будет производиться 5 декабря с 9.00 до 18.00 в Олий Мажлисе Республики Узбекистан.

К СВЕДЕНИЮ ДЕПУТАТОВ ОЛИЙ МАЖЛИСА, ВХОДЯЩИХ В СОСТАВЫ ДЕПУТАТСКИХ ФРАКЦИЙ ПОЛИТИЧЕСКИХ ПАРТИЙ И БЛОКОВ ДЕПУТАТОВ

4 декабря в Олий Мажлисе в 14.00 состоится заседание блока депутатов от инициативных групп избирателей, в 15.00 - фракций Демократической партии «Миллий тикланиш» и Национально-демократической партии «Фидокорлар». Заседание фракции Народно-демократической партии Узбекистана состоится в 16.30 в здании Центрального Совета партии.

5 декабря в Олий Мажлисе в 14.00 состоится заседание фракции Социал-демократической партии «Адолат», в 15.00 - блока депутатов от представительных органов власти.

НАВСТРЕЧУ ДНЮ КОНСТИТУЦИИ

НАДЕЖНЫЙ ГАРАНТ НАШЕЙ ЖИЗНИ

Конституция - это основной документ, в котором определена правовая база нашей страны, достигшей независимости. Вот почему широкой разъяснительной работе на местах по доведению до населения, особенно до молодежи, Основного Закона нашей страны уделяется большое внимание. Председатель Комитета по конституционному надзору Республики Каракалпакстан Абдибек АМЕТОВ рассказал корреспонденту УзА следующее:

- Конституция Республики Узбекистан полностью гарантирует права всех наций и народностей, проживающих в нашей стране. Дает право на получение знаний, овладение профессией, восстановление здоровья, право на труд и отдых, активное участие в общественно-политической жизни.

Трудно переоценить значение Конституции в формировании духовности молодежи, в воспитании их в духе любви и верности Родине. В общеобразовательных школах, профессиональных колледжах, институтах, трудовых коллективах ведется конкретная работа по изучению Конституции. Проводятся встречи с участием юристов, специалистов. Молодежь получает представление о сущности этого исторического документа. На постоянно действующих в университете кратких курсах «Маънавият», в центре «Маънавият ва маърифат» Республики Каракалпакстан также звучат доклады «По изучению Конституции и законов Республики Узбекистан».

Конституционный суд Республики Узбекистан совместно с Жокаргы судами Республики Каракалпакстан по уголовным и гражданским делам ведут пропагандистскую работу по глубокому изучению Основного Закона нашей страны среди широкой общественности Кунградского и Бузатовского районов, города Тахиаташа. На таких встречах люди получают исчерпывающие ответы на интересующие их вопросы.

Комитет по конституционному надзору продолжает изучать законы, принятые Жокаргы Кенгесом, решения Президиума Жокаргы Кенгеса и постановления Совета Министров республики, их соответствие нашей Конституции. За прошедший период нынешнего года, изучив 3 проекта закона и 13 постановлений, принятых Жокаргы Кенгесом, 195 постановлений Совета Министров и 125 распоряжений по ним, были высказаны предложения и мнения.

В эти дни в нашей стране ведется оживленная подготовка к широкому празднованию Дня Конституции Республики Узбекистан. В целях проведения этого праздника в приподнятом духе Совет Министров Каракалпакстана принял распоряжение о проведении подготовительных работ. Праздничные торжества пройдут на предприятиях и организациях, учебных заведениях и всех трудовых коллективах.

(УзА).

ХОРОШИЕ НОВОСТИ

УЗБЕКИСТАН НА ПУТИ РАЗВИТИЯ

•В Ташкентском городском хокимияте состоялась презентация изданий, выпущенных к 10-летию независимости нашей страны. На презентации, названной «Узбекистан на пути развития», было представлено более 40 наименований изданий общественно-политической, художественной литературы, а также альбомов, подготовленных к этой знаменательной дате в издательствах Государственного комитета по печати.

Именно на страницах красочного фотоальбома под этим названием посредством изобразительных средств и содержательных обозрений нашли свое отражение политические, экономические, духовные аспекты жизнеутверждающих преобразований. Здесь - наша история и сегодняшний день, национальные ценности и жемчужины культуры, новые достижения нашей промышленности, созидательные шаги на пути благоустройства городов и кишлаков.

В этих новых произведениях, основная часть которых издана в издательстве «Узбекистан», широко охвачена деятельность истинных сынов нашего народа - дехкан, рабочих, представителей интеллигенции, государственных деятелей, офицеров и солдат, которые самоотверженно строят великое будущее своей страны. Вместе с тем большинство этих изданий отводят широкое место также и материалам о многогранной деятельности и большом мужестве Президента Ислама Каримова. Ибо невозможно представить содержание и сущность независимости нашей Родины без мудрой политики и духовного лидерства этой выдающейся личности. В анализе, мнениях и выводах, приведенных в книге ученого-политолога Л.Левитина «Узбекистан на историческом повороте», на этом был сделан особый акцент.

Самоотверженный труд наших граждан, строящих новую жизнь, всегда отмечается по достоинству. Немало героев, которых оценила страна. Издан сборник очерков известных писателей и журналистов о 32 из них с цветными фотографиями под названием «Герои Узбекистана». Сборник начинается с очерка о Президенте Исламе Каримове, Герое Узбекистана.

На церемонии выступили председатель Государственного комитета по печати Р.Шогулямов, министр высшего и среднего специального образования С.Гуломов, Герой Узбекистана, народный поэт Э.Вохидов, хоким города Ташкента Р.Шоабдурахмонов, председатель Академии художеств Т.Кузиев и другие.

(УзА).

АКЦИЯ ФОНДА «ЭКОСАН»

•Своеобразным продолжением празднования 100-летия Научно-исследовательского института садоводства, виноградарства и виноделия имени Р. Р. Шредера стала организованная фондом «Экосан» акция с участием членов дипломатического корпуса и международных организаций, аккредитованных в Узбекистане.

Тесное сотрудничество между учеными старейшего научного центра и фондом «Экосан» налажено давно. Фонд учредил премию академика М. М. Мирзаева для активизации и стимулирования работы коллективных, ширкатных, дехканских и фермерских хозяйств по закладке плантаций новых садов и виноградников и обеспечению их сохранности.

Участники акции провели митинг и возложили цветы к памятникам академиков Рихарда Рихардовича Шредера и Махмуда Мирзаевича Мирзаева, посетили музей и экспериментальную базу института. В заключение они посадили деревья на территории «Сада дипломатов».

В. Семенов.

РЕФОРМЫ ДОЛЖНЫ БЫТЬ ПОСЛЕДОВАТЕЛЬНЫМИ

В хокимияте Джизакской области состоялось заседание, посвященное дальнейшему углублению экономических реформ. В нем приняли участие хокимы районов, их заместители по аграрным и экономическим вопросам, председатели управлений по сельскому и водному хозяйству и МТП, а также руководители налоговых, банковских органов и руководители хозяйств.

Вел заседание заместитель Премьер-министра, министр сельского и водного хозяйства Т.Холтоев.

Как отмечалось, сегодня в области действуют 106 кооперативных, 4,8 тысяч фермерских и 56 тысяч дехканских хозяйств. В кооперативных хозяйствах состоят 27027 человек, из них 23904 человека обеспечены свидетельством о паевой доле. Средняя паевая доля каждого члена составляет 82,7 тысячи сумов, вместе с долей земельного надела - 792,7 тысячи сумов. Из-за нехватки людских ресурсов в области в этих хозяйствах штат рабочих не сокращался.

Вместе с тем, в деятельности по углублению экономических реформ в сельском хозяйстве области не хватает последовательности. В частности, на местах допускаются недостатки в работе семейных подрядов, финансово-вычислительных центров и в ведении чековой системы. Не разработаны технологические карты и лимиты расходов. Несмотря на то, что прошло два года с тех пор, как хозяйства «Ташкент» и «Галаба» Мирзачульского района преобразованы в кооперативы, до сих пор не подготовлены их нормативно-правовые документы.

На заседании были приняты решения по устранению имеющихся недостатков и ускорению реформ.

В заседании принял участие хоким области У.Яманкулов.

(УзА).

В ОЛИЙ МАЖЛИСЕ РЕСПУБЛИКИ УЗБЕКИСТАН

3 декабря состоялось заключительное заседание депутатской рабочей группы по подготовке и проведению седьмой сессии Олий Мажлиса Республики Узбекистан второго созыва. Вела заседание руководитель рабочей группы, заместитель Председателя Олий Мажлиса Ф.Мухитдинова.

На заседании подведены итоги проделанной работы по подготовке и проведению седьмой сессии парламента второго созыва. Руководители подгрупп И.Собиров, У.Хошимов и И.Кочмарик проинформировали, что законопроекты и другие материалы, вносимые на рассмотрение сессии, своевременно направлены депутатам. Деятельность комитетов и комиссий, экспертных групп Олий Мажлиса в подготовительный период широко освещалась в средствах массовой информации. Решены вопросы организационно-технического обслуживания депутатов, создания для них надлежащих условий в период работы сессии.

Председатели комитетов Олий Мажлиса сообщили о ходе законотворческой работы, проинформировали, что от депутатских фракций политических партий и блоков депутатов, избирателей, организаций, учреждений, общественных объединений поступило большое количество предложений по внесению изменений и дополнений в них. Все поступившие предложения внимательно изучаются в комитетах Олий Мажлиса, наиболее ценные из них учитываются при окончательной доработке документов.

Руководитель рабочей группы Ф.Мухитдинова отметила, что на сессии предстоит рассмотреть 18 вопросов. Среди них Обращение Олий Мажлиса к народу Узбекистана «О борьбе с международным терроризмом». Наша страна решительно поддержала международную коалицию по искоренению терроризма и вносит в борьбу с ним большой вклад. Это и другие направления проводимой работы получат отражение в данном документе.

В представляемом на рассмотрение сессии проекте Государственного бюджета на 2002 год предусмотрены надежное обеспечение социальной защиты населения, финансирование расходов, связанных с Национальной программой по подготовке кадров и укреплением обороноспособности страны. В нем также определены новые подходы к формированию бюджетной и налоговой политики, направленные на дальнейшее снижение ставок налогообложения юридических и физических лиц, что окажет стимулирующее воздействие на социальное развитие государства в будущем году.

На седьмой сессии Олий Мажлиса будет рассмотрен вопрос о проведении референдума Республики Узбекистан, который станет еще одним значительным шагом на пути укрепления национальной государственности, профессионализации законодательной ветви власти в соответствии с общепринятыми стандартами и принципами представительской парламентской демократии. Депутаты обсудят также проекты законов, направленных на дальнейшее углубление экономических реформ («О хозяйственных товариществах», «Об обществах с ограниченной и дополнительной ответственностью», «О соглашениях о разделе продукции») и другие.

На заседании была заслушана информация соответствующих городских служб и МВД, отмечена необходимость продолжения работы над проектами законодательных актов, внимательного изучения и учета поступающих предложений и замечаний, реализации намеченных мер, обеспечивающих плодотворную работу парламента.

Участники заседания депутатской рабочей группы выразили уверенность в том, что проделанная подготовительная работа будет способствовать проведению седьмой сессии Олий Мажлиса второго созыва на высоком политическом, профессиональном и организационном уровне.

В РАМКАХ ПРОГРАММЫ «ЗАНЯТОСТЬ»

В соответствии с программой «Занятость» в Шафирканском районе с начала года создано 2,5 тыс. рабочих мест, что значительно больше запланированного. Успешно решаются здесь и вопросы защиты малоимущих слоев населения.

- За прошедший период текущего года к нам обратились с заявлением о выделении пособия 12289 семей, - сообщил начальник районного отдела труда и социальной защиты населения Б. Тураев. - Все поступившие заявления были рассмотрены, нуждающимся семьям было выделено более 162 млн сумов.

Активизировалась деятельность комиссии по контролю за обеспечением занятости и социальной защиты населения. 169 гражданам, получившим статус безработных, выплачено пособий в размере около 2 млн сумов. Около 400 человек благодаря полученным в комиссии рекомендациям нашли подходящую работу.

Более 60 человек освоили на учебных курсах новые специальности в соответствии со спросом на них.

НИА «Туркистон-пресс».

О «ПРАВДЕ ВОСТОКА» ОТКРОВЕННО

Председатель ассоциации корейских культурных центров Узбекистана Владимир Николаевич Шин:

1. Как «Правда Востока» помогает вам в работе, в общественной деятельности?

- В информационном плане помощь, безусловно, ощутима. Когда находишься в курсе событий в стране и за рубежом, чувствуешь себя гораздо увереннее.

Ведь не случайно при встречах мы то и дело в первую очередь спрашиваем: «Вы читали...?»

На протяжении многих десятилетий Узбекистан являл и являет собой редкий образец межнационального согласия и религиозной толерантности. Для сотен тысяч депортированных сюда корейцев и их потомков она стала поистине родительским домом, Родиной. Именно здесь каждый из нас с первых шагов впитывал традиции уважения и терпимости друг к другу. Это бесценное богатство, и его нужно сохранять и умножать.

И неудивительно, что материалы на эту тему в «Правде Востока» лично меня интересуют больше всего. Потому хотелось бы на страницах газеты видеть и читать их как можно чаще.

2. Какие темы и рубрики, на ваш взгляд, наиболее актуальны?

- Самые актуальные те, которые подсказаны самой жизнью. Сегодня это материалы, касающиеся борьбы с международным терроризмом, реформ в различных отраслях экономики, и многое другое. Но, думается, даже через призму этих тем и рубрик можно и нужно говорить о возрождении духовных и нравственных ценностей, противостоянии вражде, насилию и нетерпимости.

Лично мне импонирует еще уровень подачи в «Правде Востока» спортивных материалов, которые по старой привычке читаю с особым интересом. И если встречаю знакомые имена, тут же звоню, чтобы поздравить или поддержать.

3. Ваши пожелания газете, какой она должна быть в новом году?

- У каждого человека с новым годом связаны, как правило, большие надежды. Убежден, что и творческий коллектив редакции разработал для себя определенную программу. Как читатель могу пожелать, чтобы в ее выполнении всем сотрудникам сопутствовала удача.

ГЕРОЙ УЗБЕКИСТАНА

НУЖЕН ОСОБЫЙ ТАЛАНТ

РАБОТАТЬ ВОСПИТАТЕЛЕМ В ДОМЕ МИЛОСЕРДИЯ

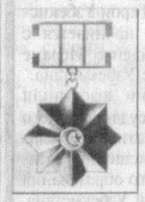

Самое знаменательное событие в жизни старейшего педагога, директора Хивинского дома милосердия № 20 Веры Борисовны Пак произошло в этом году. Ей присвоено высокое звание «Герой Узбекистана». Кстати, она стала третьим человеком в Хорезме, удостоенным такой награды.

Вера Борисовна приглашает нас пройти в свой просторный кабинет. Его двери всегда открыты и для гостей, и для ребят. Она печется о своих питомцах, как родная мать. Частенько, уезжая в Ташкент (она член республиканского совета женщин), гостит у своих взрослых дочерей или у выпускников детдома. Но где бы не находилась, обязательно позвонит в Хиву: как там дела? А бывая в столичных магазинах, всегда помнит о том, что надо купить дефицитный ватман для школьных стенгазет, кисти или другую нужную мелочь.

- Государство заботится о детях, - говорит она. - В школьных классах и кабинетах сейчас красивая и прочная мебель, достаточно кроватей и шкафов для одежды. В комнатах - телевизоры, холодильники, ковры.

Вера Борисовна сумела выхлопотать для детей видеомагнитофон и компьютер.

Мы прошли по дому милосердия. Сейчас здесь 140 детей. Судьбы у них совершенно разные, но трудные. И к каждому нужен особый подход... Многие воспитанники его с малолетства успели повидать столько горя, сколько взрослому порой и не приходилось испытать за всю жизнь.

Эта энергичная, невысокая, с короткой стрижкой женщина проезжает на своем стареньком ГАЗ-69 не одну сотню километров по сельским дорогам: то к председателям ширкатов, то к спонсорам, чтобы добыть что-то для своих питомцев. И, надо сказать, достает. Каждому ребенку, например, в год положено семь пар носков, а требуется в несколько раз больше. Не говоря уже о белье, обуви... Вот и крутится директор, как белка в колесе. Трудно только без микроавтобуса. На «Дамасе» можно было бы возить детей в больницу, на городские мероприятия. Да и покупки на машине делать удобнее.

С виду хрупкая хозяйка теплого семейного дома многое мечтает сделать. Она истинный педагог. Вместе с мужем закончила пединститут в Каракалпакстане и оба получили назначение в нукусскую среднюю школу. Через десять лет предложили новую работу. Так молодая семья переехала в Хиву, где Вера Борисовна возглавила детский дом. Новая работа требовала полной самоотдачи. Здесь просто нельзя было работать от и до.

Вот уже более двадцати лет Вера Борисовна живет заботами своего дома. В ответ на сетования, почему взрослый сын не женится, не подарит внуков (после окончания учебы он тоже пришел работать в дом милосердия), тот шутливо отвечает: «У тебя, мама, здесь своих детей хватает».

Попадают сюда дети разные. Как-то привезли сразу четверых ребят, у которых умерла мать, а отец работает и не может ухаживать за малышами. Другой пример. Из детприемника поступил восьмилетний мальчик. Отец у него умер, а мать осуждена. В результате ребенок оказался на улице.

В Хивинском доме милосердия ведут своеобразный горький статистический учет: дети становятся ненужными сегодня иногда и при разводе родителей. Причиной трагедии является и наркомания. А усыновить ребенка при живых родителях непросто. За последнее время только троих ребят удалось определить в новые семьи.

- Желающих работать у нас много, - отмечает Вера Борисовна. - Но трудиться здесь может далеко не каждый педагог, нужен особый талант. Плохой педагог в школе - полбеды, а плохой воспитатель у нас - трагедия. Стараемся подбирать учителей, любящих не только свой предмет, но прежде всего детей. Зарплата воспитателей невелика, но люди идут сюда по призванию. К примеру, воспитательница Ойбиби Исмаилова проработала здесь более 20 лет. Леонид Зарипович Каримов - 15 лет, у Мияссар Абдуллаевой тоже большой стаж. Вернулся к нам и бывший воспитанник Виталий Тен. После окончания педучилища работает художником и ведет уроки рисования. Все оформление праздничных вечеров, наглядная агитация - дело его рук.

Когда питомцы вырастают, наступает время разлуки. Каждый год из Хивинского дома милосердия № 20 уходят в самостоятельную жизнь 10-15 ребят и девушек. Воспитатели интересуются их судьбой, помогают устроиться на работу туда, где есть общежитие, льготы на получение жилья... В свою очередь и воспитанники не порывают дружеские связи со своими наставниками.

Сегодня у дома милосердия немало спонсоров. К примеру, акционерный трест «Юггазстрой» помогает не только подарками, но и принимает воспитанников на работу - у организации есть возможность льготникам выделить жилье. С областным УВД тоже прочные связи. Недаром несколько воспитанников успешно окончили Ташкентский правовой лицей.

Своим главным спонсором дети считают руководителя Кошкупырского садово-фермерского хозяйства Раимбая Нуруллаева. Он много лет активно помогает сиротам: привозит фрукты, овощи. Приглашает детей в свое фермерское хозяйство.

АО «Урганчёг» помогает ребятам в покупке одежды, спортивной формы и инвентаря. Ни один праздник, день рождения у ребят не проходит без «Кока-Колы», филиал фирмы которой уже несколько лет работает в Ургенче.

Экскурсии по городу, поездки на концерты, спортивные мероприятия стали возможны благодаря «Хоразмтрансу», руководство которого по первой просьбе выделяет ребятам транспорт, помогает и продуктами.

Областной и Хивинский городской хокимияты постоянно в курсе проблем детского учреждения. Как-то Вера Борисовна вышла с предложением выделить для воспитанников пашню в пригородном хозяйстве. Руководители области поддержали инициативу. Теперь на своем участке ребята сами выращивают нужную им продукцию.

Коллектив воспитателей во главе с Героем Узбекистана Верой Борисовной Пак делает все возможное, чтобы дом милосердия был для детей родным, чтобы на лицах ребятишек всегда была улыбка. Это лучшая награда за их труд.

Юсуп Ибрагимов.
Соб. корр. «Правды Востока».
НА СНИМКЕ: директор хивинского дома милосердия Вера Борисовна Пак.
Фото Кадама Атаева.
Хорезмская область.

ШКОЛА

ОПЫТ - ДЕЛО НАЖИВНОЕ

В увлекательные занятия превратились уроки права в зааминских школах, лицеях и колледжах.

Старшеклассница школы № 34 Нарзигуль Мусурманова мечтает стать юристом. И не без оснований: недавно в областных состязаниях юных знатоков права она заняла второе место. Сейчас готовится к республиканскому конкурсу.

Это не единственный пример стремления молодежи к правовым знаниям. Каждый год педагоги проходят курсы повышения квалификации, привнося в уроки все новое и наиболее эффективное.

- Никто не будет спорить, - уверен заведующий районо Мурад Юлдашев, - что прививать основы правовых знаний следует с детского сада. Мы так и поступаем. Помогает нам специально разработанная программа. Нередко занятия проходят с участием представителей правоохранительных органов.

В ближайшее время в районе состоится тестирование преподавателей, руководителей предприятий и учреждений, студентов и школьников на знание Конституции. А перед этим повсеместно пройдут лекции и семинары, посвященные Основному Закону страны, конкурсы: «Знаете ли вы закон?», «Ваши права и обязанности».

Как отметили в областном управлении народного образования, в специальном сборнике будет собран опыт лучших педагогов-правоведов. Работа зааминских учителей займет в нем отдельную главу.

Николай Барашкин.
Соб. корр. «Правды Востока».
Джизакская область.

СВОЕ ДЕЛО

ЭЛЕКТРОНИКА С МАРКОЙ ТАШКЕНТА

С каждым годом расширяется география поставок и номенклатуры выпускаемых изделий частной производственно-коммерческой фирмы «MIRSAZAYA».

- Мы начинали с малого, - рассказывает руководитель фирмы Боходир Касимович Мирхабибов. - В 1994 году нас было всего трое и мы выпускали звукоусилительное оборудование для малых ансамблей. Сегодня в коллективе 14 человек. Производим звукоусилительные и светотехнические комплексы для эстрадных ансамблей, дискотек, концертных залов, радиотрансляционное усилительное оборудование для озвучивания больших площадей, населенных пунктов, предприятий, учебных заведений и школ.

В номенклатуре изделий и оборудование для громкоговорящей связи, мини-АТС для предприятий, офисов, бензозаправочных станций, различные блоки питания и преобразователи напряжения.

С 2002 года планируем получить соответствующие сертификаты качества для серийного производства некоторых наших изделий, увеличить номенклатуру выпускаемых товаров. Естественно, не забываем о повышении их качества. Планируем также выпуск УКВ ЧМ-радиоприемников, электронного стабилизатора напряжения, устройства защиты от перенапряжения сети, телефонных аппаратов, домашних звукоусилительных комплексов, ультразвуковой мойки, электронного реле для холодильников и много другой электронной техники. Производственные площади пока арендуем у ЗЖБИ-1, но скоро у нас будет своя территория, где разместится и фирменный магазин. Наша главная цель - обеспечить рынок импортозамещающей продукцией, что позволит сэкономить валютные средства страны.

Мы поучаствовали в нескольких ярмарках-продажах и выставках. А в апреде нынешнего года стали обладателями диплома за производство высококачественной радиоэлектронной аппаратуры. Каждый производитель мечтает о том, чтобы о его продукции узнали не только в родном крае, но и за его пределами. И мы - не исключение. В настоящее время предприятие имеет ряд предварительных договоренностей с выходом на экспортные позиции в ближнем и дальнем зарубежье.

...В успехе фирмы нет повода сомневаться, поскольку он подкрепляется добросовестным трудом коллектива.

Усман Усманов.
НА СНИМКЕ: радиомонтажница Марина Маймакова и руководитель фирмы Б. Мирхабибов.
Фото автора.

ШТРИХИ К ПОРТРЕТУ

АЛЕКС ВНЕС ПОПРАВКУ В ГОРОСКОП

Послужному списку Алекса, так называют друзья и коллеги Алексея Васюхневича, можно позавидовать. Программист вычислительного центра при Каракалпакском отделении Академии наук Узбекистана, работа в Институте биоэкологии, участие в проектах Мирового банка и швейцарской фирмы «Хелветас», нукусский офис Программы развития ООН... И всюду самые лучшие отзывы как о человеке ответственном, большом знатоке компьютерных технологий.

Нукусский политехнический колледж, Васюхневич закончил на отлично. Преподаватели уже тогда отметили неординарные способности юноши. Позже, когда Алексея пригласили поработать техническим редактором бюллетеня «Перзент», редактор издания, заслуженный журналист Каракалпакстана Галина Барканова скажет о нем: «Добросовестность - в крови, ум - способный вобрать в себя максимум информации, знаний, опыта».

«Вылечить» компьютер при любой стадии «заболевания», отремонтировать любую оргтехнику, составить программу, создать вебстраницы - все это для него почти пустяки. Друзья и знакомые часто просят помочь,и Алексей никому никогда не отказывает.

После того, как закончился один из контрактов, ушел в нукусский офис ПРООН, работал офис-менеджером. Вместе с Бернард Лесер-Вуазьер и Гульбахар Изентаевой они стали первыми сотрудниками этой программы в Каракалпакстане. До этого был Союз защиты Арала и Амударьи.

Работа по международным программам, с иностранными экспертами требует полной самоотдачи. Бесконечные выезды в самые отдаленные районы, исследования, семинары и стажировки, рабочий день не нормирован, а выходные - редки. Но для Алексея такое положение вещей - норма жизни, с расписанием, по которому привык жить он сам, свыклась и его мама. Стоит сказать еще об одном немаловажном аспекте - безукоризненном владении английским языком. Его он выучил менее чем за полгода, по учебникам, курсам Интернета, общаясь со своими зарубежными коллегами.

Сегодня он главный компьютерный эксперт каракалпакского отделения Мирового банка, программы, деятельность которой связана с улучшением экологической обстановки в Приаралье, обеспечением его жителей чистой питьевой водой. Кстати, совсем недавно он стал сертифицированным специалистом Майкрософта. Еще Алексей студент-заочник, учится экономике, статистике и информатике.

В гороскопе Алексея, родившегося под знаком Скорпиона, сказано: «Отправная точка для большого успеха 28-42 года». На самом деле заявить о себе он сумел намного раньше.

Алена Аминова.
Соб. корр. «Правды Востока».
Каракалпакстан.

ЗАГВОЗДКА В СПЕЦМАШИНАХ И НЕ ТОЛЬКО

Уж сколько раз в Фергане брались за ликвидацию свалок и поддержание чистоты! И махаллинские комитеты вроде бы поделовому относились к этому. Собирали с жителей деньги на тракторы и спецмашины. Уберут кучу, а через день-два она вновь появляется на том же месте.

Конечно, многое дали разъяснительные беседы руководителей махаллей с жителями. Стало больше людей, душой болеющих за чистоту и порядок в городе, на своей улице. Но главное все же - надо организовать бесперебойный сбор и вывоз мусора.

Стоит пройти по любому из жилых массивов - и везде в самых неподходящих местах на улицах натыкаешься на кучи мусора.

Поражает своими размерами мусорный развал на улице Айбека возле новых пятиэтажных домов. Чуть меньше кучи мусора на улице Темура и неподалеку от школы №4. Да разве все перечислишь?

Почему же жители этих массивов создают новые и так старательно обновляют свои же свалки?

- Машины к нам приходят от случая к случаю, - поясняют жители многих домов на улице Айбека.

И что интересно, эти нарушения санитарии напрямую связаны с недоработкой махаллинских комитетов и предприятий, выделяющих им спецтранспорт. Стоит день-другой не приехать машине, и люди начинают выносить мусор кто куда. Чаще - на соседнюю улицу.

Свалка возле школы № 4 то убывает, то растет пропорционально появлению спецмашин. Иногда мусор привозят в багажниках легковых автомашин из соседних махаллей.

А ведь еще сравнительно недавно вместо свалок у дорог стояли аккуратные железные ящики с крышками, которые регулярно увозили и привозили спецмашины. И не было ни развала мусора, ни запаха. Куда же они подевались?

За опытом далеко ходить не нужно. Ведь сумели же решить проблему в древнем Коканде. И дело не только в том, что здесь наладили систему штрафов за нарушение правил выброса мусора. На Кокандском моторемонтном заводе налажен выпуск на базе автомашин ГАЗ-53 специальных автомобилей для коммунальных нужд. Заводчане переделали бензиновый двигатель на дизельный, усовершенствовали шасси машины и установили бункер собственной конструкции для мусора, вместимость которого около 10 кубометров. Практическое применение таких машин в городском коммунальном хозяйстве позволит намного повысить экономию топливных, транспортных и людских ресурсов. На заводе уже готовы, в случае необходимости, наладить серийное производство таких автомашин. Местные специалисты подсчитали, что эта техника стоит около девяти миллионов сумов, а ее зарубежный аналог - в три-четыре раза дороже. Ферганское областное коммунальное управление уже готово заказать такие машины заводу.

Но главное, в Коканде исчезли старые и не появляются новые свалки мусора. Пора и областному центру наладить такую работу, ведь от чистоты на наших улицах напрямую зависят и здоровье, и быт горожан.

Юрий Гентшке.
Соб. корр. «Правды Востока».
Фото Ольги Лысенко.

КЛИНИКА ДЛЯ ЮРИСТОВ

В Андижанском государственном университете действует не совсем обычная клиника. Она носит название «юридическая» и предназначена для консультации и оказания юридических услуг малоимущим слоям населения.

- Наша клиника - третья в республике и первая в Ферганской долине, - говорит декан юридического факультета университета Бахтиер Расулов. - Подобные центры успешно действуют в Ташкентском юридическом институте и Университете мировой экономики и дипломатии.

Чем же занимается юридическая клиника при вузах? Это понятие пришло к нам из США. Американские юристы 15-20 лет назад задумались о проблеме оторванности академических знаний от практики. Модернизируясь, юридические клиники обрели свою нишу в системе высшего образования, получили распространение в мире. Можно выделить несколько преимуществ, получаемых от внедрения юридических клиник. Например, малоимущей категории населения предоставляется бесплатная юридическая консультация, студенты обретают навыки практической работы, в правоохранительные органы приходят достаточно знакомые с практикой молодые специалисты.

Проект финансируется международным сообществом. Вначале в группу были включены 6 студентов, сейчас в клинику зачислены 24 старшекурсника. На их счету уже 17 рассмотренных дел. Это значит, что 17 человек получили бесплатную юридическую помощь.

Студенты не ограничиваются лишь аудиторными занятиями. Они выезжают на предприятия, встречаются с жителями махаллей. Университет имеет связи с Ассоциацией юристов Америки, от которой получена библиотека. Юридическая клиника располагает оргтехникой, имеет доступ к Интернету, поддерживает связь с другими аналогичными клиниками.

Саид Шукуров.
Корр. УзА.

ЦЕНТРАЛЬНОАЗИАТСКИЙ ТРАНСГРАНИЧНЫЙ ПРОЕКТ ПО СОХРАНЕНИЮ БИОРАЗНООБРАЗИЯ

Правительства Республики Узбекистан, Республики Казахстан и Кыргызской Республики получили грант GEF № TF 022498 от Глобального экологического фонда (ГЭФ) в сумме 10,15 млн долларов США для реализации Центральноазиатского трансграничного проекта по сохранению биоразнообразия. Главной целью данного проекта является оказание поддержки по сохранению уникального и уязвимого биоразнообразия в регионе Западного Тянь-Шаня. Международный банк реконструкции и развития (Всемирный банк) является исполнительным агентством по гранту, и все средства в рамках данного гранта будут использоваться в соответствии с процедурами закупок и выплат средств, применяемыми Всемирным банком.

Государственный комитет по охране природы Республики Узбекистан является исполнительным агентством проекта в Узбекистане.

В рамках данного проекта предусматривается изучение влияния охоты на фауну Западного Тянь-Шаня.

УЗБЕКСКИЙ ОТДЕЛ ПО РЕАЛИЗАЦИИ ПРОЕКТА приглашает специалистов с высшим биологическим образованием для участия в конкурсе на должность руководителя работ по данной тематике.

Заявки на конкурс принимаются до 20 декабря 2001 года по адресу: 700128, г.Ташкент, ул. А.Кадыри, 7, комн. 613. Госкомприроды Республики Узбекистан, УзОРП.

Обращаться к специалисту по закупкам УзОРП Б.Т.Алимову.
Тел. 41-51-32; тел./факс 144-78-31.

ВНИМАНИЮ РУКОВОДИТЕЛЕЙ КОМПАНИЙ И ФИРМ!

Агентство «Узбектендерконсалтинг» МВЭС Республики Узбекистан и СП ЗАО «Медиз» объявляют тендер на поставку стерилизатора для медицинских изделий.

За условиями тендера и справками обращаться в агентство "Узбектендерконсалтинг" до 10 декабря 2001 года по адресу: г.Ташкент, ул.Буюк ипак йули, 75, в здании МВЭС Республики Узбекистан. Телефоны: 68-75-10, 68-25-51, факс 68-75-96.

Компания «Парвина»

поздравляет всех жителей и гостей республики с наступающим Новым годом!

Для новогодних подарков предлагает к реализации по оптовым ценам:

- Плиточный шоколад «Парвина» - 75 г по 220 сумов
- Плиточный шоколад «Парвина» с орехами - 75 г по 215 сумов

Форма оплаты - любая.

Наш адрес: г.Самарканд, ул.Фирдавси, 6. Компания «Парвина», телефоны: (8-36-62) 33-77-83, 31-07-01.

ДЕЛОВОЙ КУРЬЕР

ПО ДОСТУПНОЙ ЦЕНЕ

В Ташкенте открылось представительство известной компании «Орифлэйм косметикс ЛТД».

На пресс-конференции, посвященной этому событию, генеральный директор ЗАО торговой акционерной фирмы Йохан Розенберг сообщил, что за более чем 30-летнюю деятельность компания открыла свои представительства в 60 странах Европы, Северной и Южной Америки, Дальнего Востока и Азии. Основным методом распространения продукции «Орифлэйм» являются прямые продажи. Это позволяет добиться максимального охвата потенциальных потребителей. Зарегистрироваться и стать постоянным покупателем может любой житель Узбекистана с 14 лет. «Орифлэйм» как деловой партнер берет на себя заботы по разработке и развитию товарного ассортимента, доставке и хранению продукции, регулярному выпуску каталогов и, разумеется, по обучению и обслуживанию зарегистрированных покупателей. Таких в республике уже более двух тысяч.

- И этот ряд потребителей с каждым днем увеличивается, - заявила руководитель узбекистанского представительства Гульбахор Шарипова. - Продукция «Орифлэйм» - это традиционные скандинавские рецепты красоты. Научно-производственный комплекс находится в экологически чистом районе Ирландии - Уиклоу Хиллз. Новые продукты разрабатываются и проходят проверку в современных лабораториях под строгим микробиологическим контролем. Постоянно обновляющийся ассортимент создается на основе современных тенденций моды, изменения потребительского спроса и новейших разработок в области косметологии. И все это - по доступным ценам.

В тот же день состоялась презентация компании во дворце «Туркистон». Представлены были новинки каталога «Декабрь-2001», награды получили лучшие консультанты представительства, для них организован концерт с участием звезд узбекской эстрады.

Тимур Низаев.

СООБЩЕНИЕ ЦЕНТРАЛЬНОГО БАНКА

Центральный банк Республики Узбекистан установил с 4 декабря 2001 года следующие курсы иностранных валют к суму для ведения бухгалтерского учета, статистической и иной отчетности по валютным операциям, а также исчисления таможенных платежей *)

1 австралийский доллар	356,49
1 австрийский шиллинг	44,49
1 англ. фунт стерлингов	973,17
10 бельгийских франков	151,75
1 голландский гульден	277,79
10 греческих драхм	17,98
1 датская крона	82,29
1 дирхам ОАЭ	186,21
1 доллар США	683,84
1 египетский фунт	160,34
10 испанских песет	36,79
100 итальянских лир	31,62
1 канадский доллар	434,46
1 китайский юань	82,62
10 люксембургских франков	151,75
1 малайзийский ринггит	179,98
1 немецкая марка	313,00
1 польский злотый	168,36
1 СДР	865,80
1000 турецких лир	0,46
1 финляндская марка	102,96
1 французский франк	93,33
1 швейцарский франк	416,49
1 евро	612,17
10 южнокорейских вон	5,41
10 японских иен	55,32
1 российский рубль	22,87
1 украинская гривна	129,44

***) Курсы установлены без обязательств Центрального банка Республики Узбекистан покупать или продавать валюты по данному курсу.**

КОНКУРЕНЦИЯ - ДВИГАТЕЛЬ БИЗНЕСА

Приступило к работе общество с ограниченной ответственностью «Эксперт-тахлил агентлиги».

Действуя по уставу и на основании сертификата Республиканского национального Центра подготовки специалистов рынка ценных бумаг, ООО намерено оказать реальную конкуренцию «бывалым» консалтинговым центрам. А в сферу ее влияния входят подготовка документации и оказание помощи по приватизации и акционированию предприятий и организаций, разработка бизнес-планов.

Важная услуга - независимая оценка имущества собственников, в том числе для продажи.

Директор агентства Рашид Баймурадов сообщил о тесном контакте с муниципальной биржей, биржей недвижимости, другими структурами.

С. Назипов.
г. Термез.

ЗДОРОВЬЕ И ДОЛГОЛЕТИЕ

Нукусский филиал акушерства и гинекологии создан на базе центра «Мать и дитя». Этот центр считается одним из ведущих в Каракалпакстане. Здесь проводится большая научно-исследовательская работа по охране материнства и детства, созданы все условия для укрепления здоровья молодых рожениц. Филиал обеспечен современным медицинским оборудованием. Недавно здесь кафедра акушерства и гинекологии института усовершенствования врачей в течение месяца провела учебу и недельный семинар, посвященный актуальным вопросам акушерства и гинекологии. Планируется открытие детского гинекологического отделения.

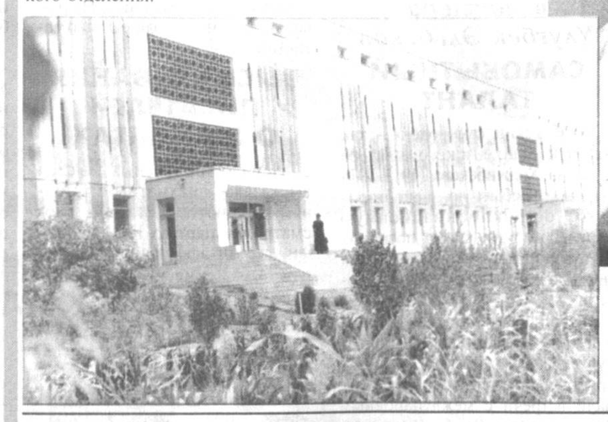

НА СНИМКАХ: общий вид Нукусского филиала Научно-исследовательского института акушерства и гинекологии; опытный акушер-гинеколог, Герой Узбекистана Онесия Саитова (справа) и акушер-гинеколог Ильия Исакулова.

Фото Оманбая Муратова (УзА).

СИЯНИЕ "ХИЛОЛЫ"

Рассказ об одной из хорезмских здравниц

Все мы хотим быть здоровыми и именно за здоровьем едем на курорты. Многие хорезмцы выбирают санаторий-профилакторий газовиков "Хилола".

Жителям Ургенча ехать далеко не надо: санаторий расположен в городе, по соседству с парком на берегу озера.

- Я лечусь здесь с 1990 года, - говорит пенсионерка из Кунградского района Каракалпакстана Б. Хожамуратова. - Бывала и в "Чимионе", но мне здесь больше нравится. В семьдесят лет чувствую себя хорошо благодаря отдыху и лечению.

Очень довольна и семья газовика Ш. Якубова из Хивы.

- С 1998 года мы с женой регулярно лечимся в этом санатории, - рассказывает глава семьи Шавкат Якубович, инженер ПТП "Газэнергоремонт". - А в нынешнем году с нами приехала и дочь. Семейную путевку выделил профком, нам она обошлась в тринадцать тысяч сумов. Жили в коттедже, в нем две спальни, кухня, ванная, туалет, две гостиные. Созданы прекрасные условия для отдыха. Ну, а лечебный корпус мы просто не узнали, так преобразился он после реконструкции! Нравится здесь все: и лечение, и отношение медперсонала. А самое главное - мы стали реже болеть.

Пенсионерка из Ургенча Л.П. Титаренко в "Хилоле" впервые и не жалеет.

Славится "Хилола" минеральной водой - скважину пробурили на территории санатория в 1989 году, в чем большая заслуга и главврача З. Абдуллаевой. Применяют здесь и привозную лечебную грязь.

- Йодобромные ванны более мягко, чем сульфидные, действуют на сердечно-сосудистую систему, что позволяет широко назначать эти процедуры больным пожилого возраста, - рассказывает главный врач санатория, врач высшей категории Зульфия Абдуллаева. - Такие ванны показаны для лечения сердечно-сосудистых заболеваний, болезней нервной системы, гинекологических, при нарушении обмена веществ, функции щитовидной железы, опорно-двигательного аппарата и других. При некоторых заболеваниях желудочно-кишечного тракта назначаем минеральную воду для питья.

Уделяем особое внимание оздоровлению детей. Летом, когда ребята съезжаются в лагерь газовиков "Боги эром", находящийся рядом с санаторием, мы принимаем хронически больных тонзиллитом, бронхитом, ревматизмом. Дети получают кислородный коктейль, отвар шиповника, массаж, другие общеукрепляющие процедуры.

В последние годы здравница интенсивно развивается. По инициативе руководителя предприятия "Ургенчтрансгаз" З. Батырова на ее территории построено шесть коттеджей для приема семей, здание столовой изумляет отдыхающих тончайшей резьбой по ганчу, удобством и уютом. Введена в эксплуатацию опреснительная установка мощностью 25 кубометров воды в сутки.

Полностью реконструирован лечебный корпус. Проектировщики и строители потрудились на славу. Преобразился интерьер. Стены обшиты белым пластиком, подвесные потолки из армированного пластика, светильники, вмонтированные в потолки, бра на стенах, полы из гранитных плит и мрамора - все гармонично, уютно. Открыты новые процедурные кабинеты: кишечного орошения и дуоденального зондирования. Полностью заменены минералопровод, канализация.

Приобретен аппарат ультразвукового исследования и уже проведен массовый профилактический осмотр газовиков. Специальная медицинская бригада во главе с врачом-физиотерапевтом Т. Абдуллаевой выезжала на компрессорные станции, в другие структурные подразделения "Ургенчтрансгаза". Получив рекомендации, многие поправляют свое здоровье в "Хилоле" и других лечебных учреждениях.

Благодаря стараниям высококвалифицированных медсестер все врачебные назначения выполняются безукоризненно. Азиза Маткулиева из физиотерапевтического отделения, Дилорам Каландарова из бальнеологического, акушерка Тухтаджан Хакимова только в этом санатории трудятся около двадцати лет. О массажисте Гюльпери Мирзоевой отзываются как о лучшем специалисте не только в санатории, но и в области.

Один из пациентов, почувствовав после отдыха прилив новых сил, назвал санаторий сиянием земным (слово "хилола" в переводе означает небесное сияние). Красиво, а главное - верно.

Светлана Циканова.
Общ. корр. "Правды Востока".

ТРАВЫ «АСЕЛЬ», КОТОРЫЕ ЛЕЧАТ

«Правда Востока» сообщала о ярмарке фармацевтической продукции в «Узкургазмасавдо». Прошла она успешно. Показала, что рынок лекарственных препаратов оживился. Характерный факт: объем заключенных на ярмарке договоров в суммарном выражении более чем в два раза превысил прошлогодний показатель.

Увереннее стали заявлять о себе отечественные фирмы. Они представили целый ряд новых лекарственных средств различного спектра действия, отдельные из которых по эффективности вполне можно отнести к разряду уникальных. Большая часть их создана на органической основе, местном сырье, не имеет вредных побочных эффектов. Факт, несомненно, примечательный. Он отражает стремление отечественной фармацевтики воссоздать на современной основе то наиболее ценное, что было найдено в живой природе гением ума наших предков, прежде всего Авиценны. И особенно приятно, что среди солидных представителей фармацевтики не затерялись и небольшие, частные фирмы.

Завидный интерес проявляли, например, оптовые закупщики к продукции частного малого предприятия «ASEL» («Асель»), специализирующемся на выращивании, заготовках и производстве препаратов из местного растительного сырья. По признанию директора ЧМП Анарбая Элесбекова, никогда еще не был он так загружен, как на этой ярмарке. Чтобы обговорить условия поставок, к нему выстраивалась очередь, и большинство бесед заканчивалось заключением договоров.

Свой бизнес Анарбай Махкамович начал летом 1992 года, фирме дал имя дочери - Асель. Самым первым препаратом, зарегистрированным в Фармакологическом комитете, была пол-пола (эрва шерстистая). Теперь уже многие знают эту траву как мощное мочегонное средство. А тогда она была в диковину, в республике не культивировалась. Благодаря усилиям ЧМП «Асель» пол-пола стала широко известна, заслужила признание не только в Узбекистане, но и в регионах СНГ. Ныне «Асель» производит 18 видов растительных препаратов и готовит к регистрации еще 12 видов. Реализуются они оптом и в розницу. У ЧМП две аптеки в Ташкенте, до конца года планируют открыть еще две. И во всех будут фитобары. Многие аптеки и больницы Ташкента и области «работают» напрямую с ЧМП, что обходится им значительно дешевле, нежели через посредников. И еще одно приятно удивило: вроде и предприятие-то малое, а уже хорошо известно не только у нас, имеет солидные заказы от потребителей из России, Украины, Беларуси, Казахстана... Так что работникам цеха по переработке сырья, производству и упаковке готовой продукции скучать не приходится. Цех, правда, невелик, расположен в хозяйстве имени А. Икрамова Уртачирчикского района Ташкентской области. Десять человек управляются. А всего на фирме занято более 20 человек.

Не будем лишний раз упоминать, как щепетильны здесь ко всему, что касается качества - начиная от сырья и кончая упаковкой. Без этого с фирмой просто не стали бы иметь дела. Кстати, расфасовкой начали заниматься не так уж давно - все средств не могли выкроить. Примитива не хотелось, а добротное, современное требовало немалых затрат . Но теперь продукция реализуется только в расфасованном виде. Миниатюрные, красочные коробочки идеально соответствуют их внутреннему содержанию. Отдельно по каждому виду препарата на коробочках отражена вся необходимая фармацевтическая информация. И самое главное, оказалось, что продавать товар в расфасованном, то есть готовом виде, почти в два раза выгоднее. А ведь многие предприниматели, особенно начинающие, откровенно говоря, не придают значения таким, с их точки зрения, мелочам, лишаясь значительных выгод.

Ежегодно сотрудники «Асель» выращивают своими силами около 30 тонн пол-полы, по две тонны цветков календулы, ромашки, листьев сенны, тонну корней валерианы. Кроме того, нанимают сезонных рабочих для заготовки в лесхозах дикорастущих растений, таких, как шиповник, боярышник, зверобой, душица, тысячелистник, подорожник, полынь, крапива, пижма, бессмертник и другие.

Стали подумывать о расширении бизнеса, освоении производства различных настоек, мазей все на той же растительной основе. Правда, есть одна, но существенная загвоздка. У частного малого предприятия «Асель» нет своей земли. Выращивают лекарственные травы по дворам сотрудников: где полсотки, где четверть сотки, а где и того меньше. Крупных делянок нет. Директор «Асели» мечтает хотя бы о 30 - 50 гектарах, где можно было бы развернуть посевы лекарственных растений.Он бы обеспечил работой еще человек 30-40, исправно оплачивал аренду, налоги и прочие платежи, стал бы активнее расширять производство. И в самом деле, почему бы не выделить землю такому предприимчивому человеку, у которого все так хорошо получается и который ведет свой бизнес по всем канонам цивилизованного рынка?

Азат Саидов.

ЭКСТРЕННО И КВАЛИФИЦИРОВАННО

В соответствии с указом Президента страны о реформировании здравоохранения в Андижанской области вводятся в строй отделения экстренной медицинской помощи при районных и городских больницах.

Состоялось открытие подобного отделения в Пахтаабадском районе. Оно введено в строй после капитального ремонта зданий и помещений. Отделение рассчитано на 20 мест, оснащено современным оборудованием, располагает квалифицированными кадрами. Любой пациент, нуждающийся в экстренной помощи, получит ее здесь быстро и бесплатно.

Скоро такие же отделения начнут действовать при центральных горбольницах Ханабада и Корасув.

С.Шукуров.
Корр.УзА.

ДВИЖЕНИЕ БЕЗ ОПАСНОСТИ

ТОЛЬКО ВСЕМ МИРОМ

Так уж сложилось в Ташкентской областной организации Добровольного общества автомотолюбителей (ДОАМЛ), что все ее штатные сотрудники, а это председатели горрайсоветов, директора автошкол, бухгалтеры, собираются в офисе облсовета каждое восьмое число месяца (кроме выходных, конечно), чтобы обсудить насущные дела, решить сообща проблемы, наметить планы на будущее. К этому же дню руководитель областного совета общества Махкам Батырбеков старается приурочить плановые заседания президиума совета и другие мероприятия. Так было и в этот раз. Махкам Турсунович внес на заседание президиума проекты документов об итогах работы за десять месяцев и мерах по обеспечению безопасности движения на дорогах. В заседании принял участие председатель Центрального совета ДОАМЛ Валентин Касымов.

В сообщениях самого Махкама Турсуновича и Валентина Гулямовича фигурировали цифры и факты, отражающие уровень работы областной организации общества. Изо дня в день здесь пополняются ряды его членов за счет выпускников автошкол, особенно хорошо поставлено дело в Зангиатинской, Чиназской, Юкоричирчикской и Паркентской районных организациях. Здесь учебные заведения выпускают хорошо подготовленных автолюбителей, организовали обучение по 30-часовой программе переподготовки водителей по новым правилам дорожного движения. Кроме того, умело наладили сбор членских взносов, выпуски наглядных пособий по БД, проводят беседы в школах, выступают в средствах массовой информации. Задействовали ремонт и профилактику автотехники.

Представляет интерес и индивидуальная работа с нарушителями правил дорожного движения. Этому способствует тесная взаимосвязь и с автоинспекторами СБДД. Потому аварийные случаи на дорогах по вине местных автовладельцев в этих районах - явление редкое.

Вместе с тем резкой критике собравшихся подверглись руководители Бекабадской, Пскентской и Ташкентской районных организаций общества. Они собрали всего по 12-15 тысяч сумов членских взносов (а в Бекабаде вообще 4 тысячи за 10 месяцев) - дальше, как говорится, ехать некуда. Не на должном уровне организована работа в городах Чирчике и Янгиюле, Пскенте и Ахангаране.

Особый разговор состоялся на заседании по вопросу переподготовки водителей-частников по 30-часовой программе освоения новых правил дорожного движения. Ведь кроме автолюбителей, владельцев легковушек, сегодня по дорогам области «колесят» частники на грузовых машинах и автобусах различных марок. Последние объединены в ассоциации владельцев частного транспорта, которые по непонятным причинам не заботятся о повышении знаний своих подопечных. А ведь проблемам обучения по 30-часовой программе посвящено решение хокима области. Добровольное общество способно провести эту работу в своих автошколах с выдачей соответствующего удостоверения (справки), но, видимо, необходима помощь в этом вопросе и органов СБДД, инспектора которых смогли бы проконтролировать на дорогах водителей, имеющих документ об освоении 30-часового курса. Ведь как-никак, а это тоже один из факторов предупреждения дорожно-транспортных происшествий. Высказывалась даже мысль о необходимости лишать лицензий на право частного извоза тех, кто не освоил курс переподготовки. Или выпустить в свет совместное письмо руководителей Главного управления госинспекции МВД и Центрального совета добровольного общества.

А вообще работе с автовладельцами по предупреждению аварийности на дорогах было уделено особое внимание. Председатель Центрального совета Валентин Касымов привел цифры о состоянии безопасности на дорогах области. Второй год подряд более 900 дорожно-транспортных происшествий происходят здесь по вине владельцев частных машин. Вот почему правительственная комиссия по безопасности на дорогах требует от ДОАМЛ больше влиять именно на них. На заседании предлагалось наладить контроль за выпускниками автошкол области, привлечь к этой работе общественников, особенно в махаллях. Ведь на небольшой территории махалли не так уж и много людей, имеющих собственные машины. И небольшая бригада при махаллинском комитете смогла бы быть в курсе положения дел в каждом дворе дома, гараже или на стоянке. И принимать меры по предупреждению несчастных случаев, особенно пьянства автолюбителя накануне выезда и др. А работникам общества знать, сколько в районе махаллей, их актив и через него влиять на своих членов.

Словом, быть ближе к людям, владеть ситуацией на дорогах совместно с инспекторским составом СБДД. Где это налажено - дела обстоят неплохо, подчеркивали в своих выступлениях представитель автоинспекции майор милиции Шавкат Тохтаев, директор Республиканской автошколы Шарип Ирназаров, руководители райгорсоветов общества Абдуман Абдулажанов, Тудкун Джураев, Баходыр Хасанов и другие. Только в тесном контакте с органами автомобильной инспекции, общественностью махаллей, опытными водителями, как говорится, всем миром, можно добиться улучшения положения на дорогах столичной области.

Борис Палацкий.
Обозреватель «Правды Востока».

СОТРУДНИЧЕСТВО КРЕПНЕТ

В Нукусе при содействии посольства США в нашей стране и ассоциации учителей английского языка Республики Каракалпакстан состоялся семинар-совещание для ведущих преподавателей английского языка республики.

В его работе приняли участие преподаватели английского языка высших учебных заведений, общеобразовательных школ, а также представители центра образования и развития «Прогресс».

На семинаре с лекциями выступили профессор Международной школы из штата Вермонт госпожа Даяна Ларсен-Фриман, советник посольства США в Узбекистане, региональный директор программы обучения английскому языку госпожа Джулия Ким.

Приезд высоких гостей посольства США говорит о большом внимании со стороны американского дипломатического корпуса к этому региону и является продолжением сотрудничества с центром «Прогресс». В прошлом году при поддержке посольства США здесь был открыт Информационный центр, оснащенный современным оборудованием.

А.Артыкбаев.
Корр. УзА.

Position Announcement

The Eurasia Foundation's Regional Representative Office seeks a **Grant Manager** for a full-time position in its Tashkent office. The position requires: a university degree, preferably with a concentration in a Finance and Credit related major; minimum of five years accounting and financial management experience; knowledge of registration and taxation's laws; Windows based computers skills; Russian, Uzbek and English languages fluency; expect to travel around 30% of time. Strong interpersonal, organizational, analytical and communication skills are a must.

Interested individuals should send a resume with contact information by no later than December 20 to: the **Eurasia Foundation** Regional Representative Office, **Tashkent 700013, Obid Akromkhodjaev St., 21**, via fax at **(998 71) 139 41 03**, or by e-mail to eurasia@ef.freenet.uz, for Gulnara Djuraeva

Job Title: Grants Manager

The primary responsibilities of the Grant Manager include, but are not limited to, the following:

1. Review and recommend proposals for funding , including review of proposed grant activities, grant budgets, legal status of applicant organization, its accounting system' s compliance with local regulations, and the ability of the organization to manage funds in accordance with the Foundation policies.
2. Prepare Grant Agreements and attachments for the Regional Director's signature.
3. Conduct grants management seminars for the first - time grantees and explains Foundation policies and procedures with regard to the management of grant funds and reporting to the Foundation.
4. Enter grant data into GMS.
5. Respond to grantee narrative reports, financial reports and grant revision requests
6. Review grantee financial reports and prepare draft acknowledgments letters.
7. Prepare request forms for grant payments.
8. Participate in site visits.
9. Prepare grants statistics as necessary.

ПРОИЗВОДСТВЕННОЕ ТОРГОВОЕ ОБЪЕДИНЕНИЕ

ОАО "ПРОМКАРТОНТОРГ"-

КРУПНЕЙШИЙ ПРОИЗВОДИТЕЛЬ КАРТОНА И ГОФРОКАРТОННОЙ ТАРЫ РЕСПУБЛИКИ УЗБЕКИСТАН-

ОБЪЯВЛЯЕТ О ЗАКЛЮЧЕНИИ ДОГОВОРОВ НА ПОСТАВКУ ПРОДУКЦИИ НА 2002 ГОД. ДОГОВОРА ЗАКЛЮЧАЮТСЯ НА СЛЕДУЮЩИЕ ВИДЫ ПРОДУКЦИИ:

- ✓ Гофроящики различного назначения и типоразмеров с многоцветной печатью
- ✓ Гофрокартон
- ✓ Картон, склеенный для полиграфической и книжной промышленности
- ✓ Бумагу оберточную
- ✓ Картонные изделия по индивидуальному заказу
- ✓ Прокладки бугорчатые для транспортировки и хранения яиц
- ✓ Волокнистые плиты толщиной от 3 до 3,5 мм любых размеров

702500, г. Ангрен, Ташкентская обл., пос. Гульбаг, тел.: (37166) 34452, 22420, факс 26651.
г. Самарканд, тел.(3622) 354241
ДОГОВОРЫ ЗАКЛЮЧАЮТСЯ ПО АДРЕСУ: 700011, г.Ташкент, ул.Навои 18-В, комн.216, тел.: 1448763, 418124; факс 1448763.
http://webcenter.ru/~angapkt E-MAIL: ANGRPKT@ONLINE.RU

Welcome to our one and only brand new „Lufthansa" sales office at Hotel „Inter-continental" Tashkent effective nov.01.2001.

Добро пожаловать в наш новый и единственный офис авиакомпании „Люфтганза" в Ташкенте в отеле „Интерконтиненталь", который открыт с 1 ноября 2001 года

Ticket Combinations — *Комбинирование рейсов*

Lufthansa / UZBEKISTAN Airways
Lufthansa / TURKISH AIRLINES
Lufthansa / STAR ALLIANCE

- Fair Prices and excellent Services
- We sell tickets for the departures from Almaty,Ashgabad,Baku, Moscow,Kiev ETC.

С 1 декабря офис работает с 8:00 до 20:00,кроме субботы и воскресенья.

- Доступные цены и отличный сервис.
- Приобретение авиабилетов на рейсы „Lufthansa", из Алматы,Ашгабада, Баку,Москвы,Киева и других городов СНГ.

Тел/Факс +998 71 137 60 65 Тел. +998 71 120 74 01 E-mail. TASGULH@DLH.DE
Отель „Интерконтиненталь" Ташкент,ул. Амира Темура 107А 1-й этаж.

Lufthansa — A STAR ALLIANCE MEMBER

«ОТКРОЙ ОКНА НЕБЕСНЫЕ»

- так называется художественное полотно Дианы Матевосян, выставленное на вернисаже в столичном Центре современного искусства. Это название можно дать и самой выставке. Она посвящена празднованию 130-летия Ташкентской и Среднеазиатской епархии. На вернисаже представлены произведения скульптуры и графики, прикладного искусства, древнерусской и современной живописи. Особое место занимают материалы из Центрального Государственного архива, кино-, фотодокументы и работы фотохудожников.

- Такого рода событие проходит в стране впервые, - сказал на открытии архиепископ Ташкентский и Среднеазиатский высокопреосвященный Владимир. - Прекрасно, что теперь появилась возможность воссоздать подлинную хронику событий развития Православной церкви в Средней Азии в картинах и фотоматериалах. У нашей веры есть и особая миссия: укрепление межрелигиозного сотрудничества.

Богатейшая история развития Русской Православной церкви предстает перед зрителями в фотографиях и живописных полотнах. На картинах мастеров кисти мы видим Туркестанскую епархию, основанную 130 лет назад по указу Святейшего Синода.

В работах художников воссозданы православные общины в Туркестане, где более века назад начали строить великолепные храмы. В этом, по свидетельству очевидца того времени иеромонаха Харитона, активно помогали местные жители. Три сельских храма в Туркестане были созданы исключительно на средства мусульман. В свою очередь российские меценаты содействовали реставрации старинных мечетей и медресе. На личные средства царя Александра Миротворца была восстановлена из развалин знаменитая соборная мечеть Джами в Ташкенте.

В современном цикле картин активно разрабатывается тема характеров прихожан и самих приходов, которых в регионе уже более ста. В работах фотомастеров - великолепные храмы Святителя Николая в Зарафшане, Преподобного Сергия в Навои, новое здание Бишкекского Воскресенского собора, храм Покрова Божьей матери в селе Таш-Тюбе, возрожденный Свято-Никольский храм в Туркменабаде(Туркменистан) и новый храм, воздвигнутый в честь святого апостола Фомы в Теджене.

Семнадцать художников выставили оригинальные холсты на религиозную тематику. Великолепны работы фотохудожников Т.Кузиева и С.Спиридонова. Многие из полотен мастеров получили признание на международном уровне. Широко известна картина «Несение креста» одного из организаторов выставки Владимира Бурмакина.

Вернисаж имеет большой успех: его уже посетили тысячи ценителей живописи.

Дмитрий Карасев.
Студент факультета международной журналистики Университета мировых языков.

АКТЕР, КОТОРЫЙ ВСЕГДА С НАМИ

К 90-летию со дня рождения замечательного узбекского актера Наби Рахимова.

Его сразу же полюбили миллионы кинозрителей, когда в самый бум узбекского национального кинематографа в середине пятидесятых он появился на экране в поистине народных комедиях «Очарован тобой» и «Встретимся на стадионе». Хотя им были сыграны небольшие роли, Рахимова сразу стали узнавать на улице, дарить цветы и улыбки. Но немногие в то время знали, что это был уже большой, разноплановый актер крупного столичного драматического театра. Вернувшись с фронта в 1943 году, молодой артист блистательно сыграл классическую роль Яго в трагедии Шекспира «Отелло». На одной с ним сцене главную роль играл знаменитый Аброр Хидоятов.

На сцене узбекского театра имени Хамзы им сыграно огромное количество ролей. Поражает диапазон мастера - от Хлестакова в гоголевском «Ревизоре» до Лаэрта в «Гамлете» Шекспира.

В последние годы народный артист Наби Рахимов плодотворно работал в кино с такими известными узбекскими режиссерами, как Ш.Аббасов, Ю.Агзамов, Х.Файзиев. Особенно значительна его работа в популярнейшем фильме «Минувшие дни» по роману узбекского писателя Абдуллы Кадыри.

Актер не дожил до своего юбилея. В день рождения артиста в его родном Узбекском академическом национальном театре на вечер памяти Рахимова соберутся друзья-актеры и многочисленные поклонники его таланта.

Фаррух Юлдашев.

КАЛЕНДАРЬ ПРИРОДЫ

ЗИМЫ НАЧАЛО

Первый месяц зимы. Но первые удары морозов в горных ущельях Майдантала, Зиндонсая, Мозарсая и Башкизылсая уже позади. Нынче они пришлись на конец октября. А на просторах Устюрта и по равнинам Кызылкумов в их северо-западной части холодные дожди и первые морозы были в преддверии декабря. На северных склонах Западного Тянь-Шаня лежит глубокий снег, покрытый ноздреватой коркой.

В Узбекистане декабрь на декабрь не всегда похож, но есть один момент, который извечно не меняется. В начале третьей декады первозимья ночь вдруг как-то остановится в своем упорном прибавлении, день-два постоит «в раздумье» и станет отдавать свои минуты светлому времени суток. День станет нарастать.

Какой бы ни была погода, а поведение животных в декабре заметно меняется. Они принимают начало зимы по-своему: птицы собираются в стаи, звери с высоких гор спускаются в нижнюю зону, спящие зимой животные уходят в укрытия и впадают в глубокий сон.

Спрятались под снегом неровности седых скал, осыпей, горных трещин. И всюду следы, следы, следы... Жизнь в зимнем режиме продолжается и в мороз, и днем, и ночью. Там прошли горные козлы, видно, что в стаде и крупные самцы, и небольшие самки с козлятами-сеголетками. Следопыт в этом легко разберется. Стадо направилось через небольшой склон к березовой рощице. Его привлекают сочные ветки деревьев, отменный зимний корм.

Отпечатки копыт у теплого родника легко определить, они принадлежат дикому кабану. Тут же порой рылом и клыками он докапывался до корешков солодки. Самка с выводком наследила среди кустов ежевики и под старой орешиной, выискивая приморожденные ягоды и добывая орехи из-под снега.

Цепочка следов лисицы тянется вдоль горного ручья и ведет к каждому выступающему из-под снега предмету. Рыжуха обнюхивала камни, старые пни, присыпанный снегом куст шиповника и особенно топталась у места, где ночевали кеклики.

В пустынной зоне, на равнинах южных Кызылкумов, к полудню на песчаных барханчиках с южной стороны видны проталины. Куда ни кинь глазом, в поле зрения встретятся грач, серая или черная вороны, много сорок, они сюда прилетают днем в поисках пищи. Вороны и грачи находят снулых крупных жуков, личинки, коконы насекомых, ловят мышей.

У сорок другие заботы: разыскивают оставленные запасы пищи. Рыбные и мясные склады, припрятанные еще летом. У сорок они безадресные. Это значит, что птицы обладают инстинктом запасания пищи. Летом и осенью в разных укромных местечках прячут лишний «кусок» про запас. Место не метят. Кто найдет в трудные дни зимы, тот и полакомится. Таких складов много, их находят и вороны,и грачи.

Словом, в любую погоду жизнь животных идет в зимнем режиме.

Афанасий Лесняк.
НА СНИМКЕ: Чаткальский хребет.
Фото автора.

Раздел ведет кандидат в мастера Улугбек Эльбеков

САМОБЫТНЫЙ ТАЛАНТ

«Узбекский самородок» - так назвали ташкентского мастера Султана Ходжибекова (1913-1974 гг.) за самобытную, неповторимую, острокомбинационную игру. Даже в ничейных позициях он искал активное продолжение и нередко доводил поединок до победы.

В тридцатые-сороковые годы в чемпионатах Ташкента и других турнирах Ходжибеков входил в группу сильнейших. Много ему дали встречи с международным гроссмейстером С. Флором, опытными мастерами А. Константинопольским, А. Кобленцем, В. Чеховером, Н. Копыловым, которые были эвакуированы в годы войны в Ташкент. От них он почерпнул: шахматы - прежде всего труд, повседневный, кропотливый, познавательный.

«Шахматист широкого диапазона, будущий чемпион», - так характеризовал его игру С. Флор. Азметдин Ходжаев, первый чемпион Узбекистана, говорил так: «Султан - шахматист с большим будущим».

Эти предсказания сбылись. Султан Ходжибеков повышает мастерство, показывает стабильную, результативную игру. И вот долгожданная, закономерная победа: в 1945 году в десятом чемпионате Узбекистана он становится вторым, а через год завоевывает золотую медаль чемпиона.

И в дальнейшем не упускает инициативы. Его партии, сыгранные с международными мастерами Г. Равинским, В. Микенасом, Г. Каспаряном, по красоте, остроте, накалу борьбы признаны лучшими.

Ходжибеков явил удивительное шахматное долголетие. Сорок лет он защищал честь Узбекистана, внес заметный вклад в развитие шахмат в нашей республике. Был предан родному спортивному обществу железнодорожников - «Локомотиву». Будучи тренером воспитал сотни молодых шахматистов.

ВЫСКАЗЫВАНИЯ ПИСАТЕЛЕЙ О ШАХМАТАХ

Немало интересных мыслей высказала «шахматным рыцарям» Мариэтта Шагинян. Просматривая партию Пауля Морфи, где он эффективной жертвой ферзя и нескольких фигур заматовал противника, писательница воскликнула: «Этот мат напоминает мне, как создается в кибернетике алюритм. Нет, противник потерпел страшное поражение не от смертельных бомб, не от ядерного оружия, не от пушечного огня. Победитель был безоружным, но беспощадным, создав общим положением на шахматной доске такую позицию, что противнику деваться было некуда».

А вот что писал А. Куприн: «Знаменитый шахматист, одолевший на всемирном состязании самого лучшего, первого игрока, по всей справедливости и безо всякого колебания может гордо носить титул короля шахматной игры. Какое величие быть королем, властвующим не по правам престолонаследия, а в силу своего ума и всемирного добровольного согласия».

В ЧАСЫ ДОСУГА

НАЙДИТЕ КОМБИНАЦИЮ

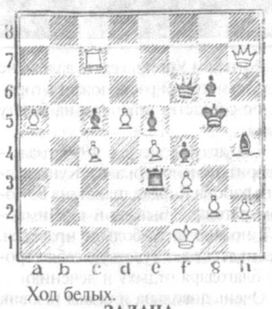

Ход белых.

ЗАДАЧА

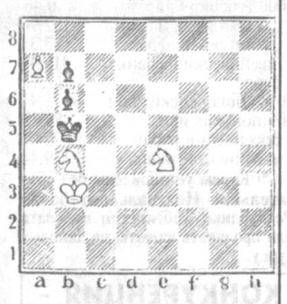

Мат в три хода.

ЗАДАЧА

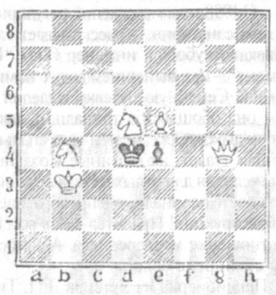

Мат в два хода.

ЗАДАЧА

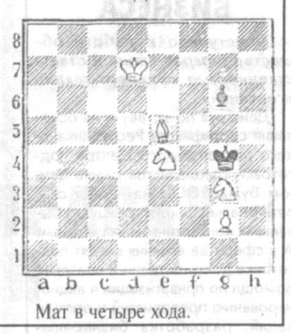

Мат в четыре хода.

Прием рекламы в "ПВ"
с 9.00 до 18.00,
кроме субботы и воскресенья
Комн. 439.

ВДОХНОВИЛА «АВЕСТА»

Юбилею создания «Авесты» посвящена выставка работ народного художника Узбекистана Туры Курязова. Она организована Центральным музеем Вооруженных Сил совместно с Академией наук и Академией художеств республики.

Тема священной книги зороастризма и эпохи ее создания, оставившей неизгладимый след в истории нашего края, волнует живописца, уроженца Хорезма, уже многие годы. Свыше 20 его полотен, представленные в Центральном музее Вооруженных Сил республики - проникновенное свидетельство тому.

На многих картинах воспроизведены образы легендарных героев «Авесты» - Заратуштры, Анахиты, Ахримана, на других запечатлены памятники архитектуры и культового зодчества - «Белая Хива», «Дахма». Следы ушедшей цивилизации стали источником раздумий в полотнах «Бургут кала», «Кой кирилган кала» и других работах, созданных художником за четверть века.

Наталья Евгеньева.

СЕМЕЙНЫЕ ДЕТСКИЕ САДЫ

В государственной программе «Мать и ребенок» особое внимание уделено вопросам развития семейных детских садов.

Недавно на базе 1-го детского сада Турткульского района открыты два, а на базе 4-го детского сада Элликкалинского района - один семейный детский сад. В них пока в домашних условиях воспитываются 27 малышей. Этим садам от имени Международного детского фонда (ЮНИСЕФ) в качестве гуманитарной помощи вручены бытовые принадлежности, игрушки, методические пособия.

А.Артыкбаев.
Корр.УзА.

Куплю качественную томат-пасту, 25-процентную и выше в ж/б и бочках. В стеклобанках не предлагать.
Телефоны: 54-73-47, 131-20-47.

Утерянную круглую печать отдела кадров АО «Алокаинвест», зарегистрированного в Министерстве юстиции Республики Узбекистан, считать **НЕДЕЙСТВИТЕЛЬНОЙ**.

Утерянный аттестат о среднем образовании О'R-А № 210280, выданный средней школой № 106 Акмаль - Икрамовского района г. Ташкента 20 июня 1998 года на имя Минаварова Музаффара Султановича, считать **НЕДЕЙСТВИТЕЛЬНЫМ**.

Следующий номер «Правды Востока» выйдет 6 декабря.

КОННЫЙ ПАТРУЛЬ, НА ВЫЕЗД!

Конные милицейские патрули охраняют теперь по ночам мирный сон и покой термезчан.

Как известно, все новое - это хорошо забытое старое. Вот и в областном центре, вспомнив прежние времена, решили создать конный взвод при ГОВД. Это и оперативно, и эффективно при сложившейся ситуации, когда по городу со 125 тысячами жителей в ночное время дежурит всего одна машина.

Днем же, в свободное от службы время, лошади в сопровождении защитников правопорядка направляются на ипподром, где с ними занимаются специалисты, обучая работе в экстремальных условиях.

Милиционеры из Сурхандарьи к тому же успешно участвуют в различного рода республиканских конно-спортивных соревнованиях.

Соб.инф.

г.Термез.

И ИНВАЛИДЫ ЛЮБЯТ СПОРТ

В канун Всемирного дня инвалидов в Фергане на спортивной базе акционерного общества «Буюк ипак йули» проходила традиционная областная спартакиада среди ферганцев с ограниченными физическими возможностями. О том, как она проходила, рассказывает главный арбитр состязаний, судья Республиканской категории Арслон Абдукадыров.

В финальной части спартакиады принимало участие более двухсот любителей спорта из всех городов и районов области (кроме Сохского).

В личном зачете лучшими в настольном теннисе оказались маргиланец Акрам Исматуллаев, Лочин Турсунов из Ахунбабаевского района и Дилором Турсунова из Коканда. В шахматном турнире не было равных дангаринцу Урмону Тиллаволдиеву и маргиланке Мухаббат Шариповой, а в шашечном - Назиру Усманову и Кариме Разыковой из Маргилана.

Победительницей Спартакиады стала команда города Маргилана, второе и третье места соответственно за спортивными дружинами Кувинского и Багдадского районов.

Юрий Ефимов.

ЧЕМПИОНКА АЗИИ

Эта миловидная, хрупкая девушка внешне совершенно не соответствует всем своим регалиям - неоднократная чемпионка республики, многократный призер многих международных турниров, абсолютная чемпионка Средней Азии по каратэ.

Знакомьтесь - перед нами София Каспулатова, на днях вернувшаяся из Малайзии, где проходил чемпионат Азии.

- У нашей Софии две медали, золотая и серебряная, - с гордостью рассказывает о своей воспитаннице тренер Каршинского спортивно-оздоровительного комплекса Алишер Садыков, чье имя в области и республике известно не менее, чем имя самой Софии. - Впрочем, мы ожидали от нее подобного результата, поскольку на сегодняшний день в республике лучшей в этом виде спорта среди девчат нет.

- И все-таки, Алишер, София не впервые становится либо победителем, либо призером многих соревнований. В чем секрет ее успеха?

- Я помню Софию, когда она впервые пришла семь лет назад в нашу секцию - маленькая, робкая, невозможно было даже представить в этой девочке столь яркое дарование.

Сама София высокого мнения о своем тренере Алишере Садыкове и не любит подчеркивать своих заслуг, хотя и сознается, что все свободное время, которое ее сверстницы уделяли кино и танцам, она отводила тренировкам. И сделала правильный выбор. Спорт стал ее призванием, ее судьбой.

София - не единственная гордость Алишера Садыкова. В секции подрастает целая плеяда юных дарований. Это и Нодир Хужаев, и Дильшод Муродуллаев, Ихтиер Шаропов,Бахтиер Рахмонов.

Достойная продолжательница дела Софии - двенадцатилетняя Наргиза Тоштемирова, недавно ставшая победительницей среди юниоров.

- Искренне рад тому, что наш вид спорта получил такое динамичное развитие, - продолжает Алишер, - вспомните былые годы, когда секции каратэ были под запретом, и любое упоминание о них было нежелательным. Сегодня в области каратэ занимаются более пяти тысяч человек, а это свидетельствует о том, что популярность его день ото дня растет.

Алишер еще долго рассказывал о секции и о своих учениках, «забыв» упомянуть лишь об одном - семь лет назад он закончил факультет физического воспитания Каршинского пединститута, и София Каспулатова, в это же время пришедшая в его секцию, по сути, его дебют как начинающего тренера. Дебют, к слову сказать, весьма удачный.

- Во многом мои победы стали возможными благодаря не только моей целеустремленности и настойчивости, но и благодаря моему тренеру Алишеру Садыкову, который многое дал мне в плане технической подготовки и совершенствования навыков, - говорит София, - в нынешнем году ему присвоен ранг лицензионного тренера сборной команды каратэ республики.

Зарема Пашаева.
г. Карши.

И ВНОВЬ ПРОДОЛЖИТСЯ БОЙ

В Зарафшане завершился первый этап розыгрыша Кубка Федерации волейбола Узбекистана среди мужских команд. Определились первые четыре команды из восьми, которые в конце декабря в Ташкенте продолжат борьбу за почетный трофей. Остальные сыграют «утешительные» матчи, которые расставят их в рейтинг-листе Федерации.

Без участия кокандской команды «Автомобильчи», которая оказалась в офсайде по вине администраторов от спорта, безусловным фаворитом был «Самарканд-Телеком». Кстати, в двух предыдущих розыгрышах Кубка самаркандцы оказались первыми. И на этот раз они сделали уверенный шаг к общему успеху после первого раунда соревнований.

Шестикратным чемпионам сопротивление оказали только хозяева площадки - волейболисты зарафшанского «Прогресса». Остальные шесть команд уступили с «сухим» счетом 3:0.

Молодой клуб «Прогресс» в родных стенах выглядел довольно уверенно. Бой, который он дал фаворитам, чуть было не закончился сенсацией. Первый сет. Лишь на завершающей стадии самаркандцы склонили чашу весов в свою сторону - 25:21. Во второй партии соперники поменялись ролями. Зарафшанцы отыгрались - 25:22. В третьем, правда, хозяева просто провалились. А можно сказать и по-другому: «Самарканд-Телеком» сумел включить иные скорости и подавил сопротивление - 25:13. Показалось, что после такого нокдауна «Прогресс» не очухается. Ан, нет. Подбадриваемый болельщиками, сумел-таки довести результат - 25:22. И вот пятый, укороченный сет. Накал борьбы достиг апогея. Все же молодые ребята не выдержали напора более опытных волейболистов «Самарканд-Телекома» - 11:15.

Таким был один из драматичных матчей первого этапа Кубка Федерации. И как отметил главный судья соревнований Рифкат Абдульманов, это не единственная игра, которая проходила в столь увлекательной борьбе. Тот же «Прогресс», занявший на промежуточном этапе второе место, встретил упорное сопротивление со стороны дебютантов - студентов Наманганского инженерно-экономического института (НИЭН). Хотя наманганцы проиграли - 1:3, но тем не менее проявили бойцовский характер. Судите сами по счету в партиях - 25:23, 32:34, 14:25, 23:25. Матч длился 70 минут.

Об увлекательности встреч свидетельствует то, что сразу три команды набрали одинаковое количество очков - «Кеш» (Шахрисабз), ТГПУ (Ташкентский государственный педагогический университет) и «Каракалпакстан» (Нукус). Членам секретариата пришлось подсчитывать коэффициент полезного действия команд во всех встречах. Худшим КПД оказался у нукусских волейболистов. Они теперь будут оспаривать 5-8 места в Кубке Федерации.

Неплохие стартовые позиции у «Динамо» - АГУ, представлявших Андижанский государственный университет. Набрав девять очков, этот клуб пока занимает шестое место. Прогрессируют, как уже отмечалось, наманганские волейболисты. А замыкает турнирную таблицу еще один новичок - БГУ, студенты Бухарского государственного университета, которые тоже не выглядели в Зарафшане «мальчиками для битья». Им просто не хватило игрового опыта на республиканском уровне. Но это дело наживное, если команда и в дальнейшем примет участие в состязаниях такого ранга.

Совсем не случайно столько университетских команд вышли на площадку зарафшанского академического лицея. Они, как говорится, проходят «обкатку» перед Универсиадой, которая стартует в мае в Бухаре. Это свидетельствует о том, что ректоры загодя начали подготовку к столь представительному спортивному форуму студентов. Поэтому непоследовательной выглядит позиция руководства Кокандского педагогического института, под крышей которого в нынешнем сезоне выступает серебряный призер чемпионата страны «Автомобильчи» и даже успевший в октябре завоевать Кубок Узбекистана. На этот раз кокандских волейболистов лишили права играть в розыгрыше почетного трофея Федерации волейбола.

Тимур Низаев.
Обозреватель «Правды Востока».

Положение команд после 1 тура

клубы	партии	очки
1. «Самарканд-Телеком»	21:2	14
2. «Прогресс» (Зарафшан)	20:5	13
3. «Кеш» (Шахрисабз)	14:11	11
4. ТГПУ (Ташкент)	14:12	11
5. «Каракалпакстан» (Нукус)	13:12	11
6. «Динамо»-АГУ (Андижан)	7:17	9
7. НИЭИ (Наманган)	8:18	8
8. БГУ (Бухара)	1:21	7

ПРАЗДНИК БОЛЬШОГО БОКСА В ФЕРГАНЕ

В Фергане проходил международный турнир по боксу памяти Сиднея Джаксона. Этот турнир стал традиционным и обрел статус международного. Здесь он проводился уже в третий раз. На ринг вышли 24 пары боксеров, оспаривавших призовые места. А всего в этих престижных соревнованиях приняли участие около 150 мастеров кожаной перчатки со всех областей нашей страны, из Ташкента, а также из Таджикистана и Казахстана.

Любители бокса хорошо знают, что многие годы лучшими бойцами у нас считались ташкентские, ферганские, самаркандские и андижанские боксеры, а также бойцы столичной области. Но нынешний турнир показал, что немало хороших молодых спортсменов выросло в Бухаре, Джизаке, Намангане и Навои. Схватки были на редкость интересные и доставили немало приятных минут любителям этого вида спорта. Ну, конечно, особенно остро проходили полуфинальные и финальные поединки . Померялись силами 9 боксеров Ферганской области, 8 - Ташкентской, 7 - Андижанской, по 4 - Самаркандской и Джизакской, 3 - Бухарской, по 2 - Наманганской и Навоийской и 7 сильнейших боксеров Ташкента. Соревновались они не только за призы турнира, но и за право получить звание мастера спорта.

Как всегда, солиднее других выступили боксеры Ташкентской области. У них шесть чемпионов в различных весовых категориях. Это Бахтиер Кадыров (48 кг), Серажидин Наимов (71 кг), Камил Ибейсинов (75 кг), Икром Бердыев (81 кг), И. Матбаев (91 кг). Чемпионами стали двое ферганцев - Дильшод Махмудов и Ульбой Бурибоев, двое ташкентцев - Вячеслав Ляпин (63,5 кг) и Бахтиер Кузиев (67 кг), по одному победителю оказалось у бухарцев и джизакцев. Кстати, Лазиз Закиров из Джизакской области победил в самой тяжелой весовой категории - свыше 91 кг. С большим интересом любители бокса наблюдали за поединком в весовой категории до 51 кг, в которой выступал когда-то сам Сидней Джаксон. В нынешнем турнире чемпионом в этой весовой категории стал Хайрулло Хайриев из Бухары, удостоившийся главного приза турнира.

А лучшим боксером состязаний был назван ташкентец Алишер Рахимов (57 кг). Он участник Олимпийских игр в Сиднее. И на этот раз он без особого труда одерживал победы над своими соперниками.

В своей весовой категории до 60 кг лучшим оказался ферганец Дильшод Махмудов, установивший своеобразный рекорд, он третий раз выигрывает на подобных турнирах. Отлично выступил и ферганец Ульбой Бурибоев из Коканда в весе до 54 кг. Он провел все свои бои уверенно и показал высокую техническую подготовленность.

Надо сказать, что организаторы соревнований сделали все для того, чтобы они прошли на высоком уровне. Нынешний турнир стал настоящим праздником большого бокса. Но главное для многих молодых боксеров, он стал важной вехой на их спортивном пути.

Юрий Гентшке.
Соб. корр. «Правды Востока».
Фергана.

ЗАЖГУТСЯ НОВЫЕ «ЗВЕЗДЫ»

Подающей большие надежды, одной из лучших в стране женских футбольных команд - «Гулбахор», недолго оставаться единственной в родной Наманганской области. В скором времени женские футбольные команды будут созданы во всех высших учебных заведениях, колледжах, академических лицеях и школах Наманганской области.

Специальное решение о развитии женского футбола принято хокимом области. Первым шагом на пути к этой большой работе станут открытие курсов по подготовке тренеров, создание и комплектование команд. Проведение чемпионата на первенство области по женскому футболу намечено на сентябрь будущего года.

Н.Ходжаева.
Корр. УзА.

ОРГАНИЗАЦИЯ РЕАЛИЗУЕТ
металлические емкости-цистерны по 20 тонн в количестве 20 штук.
Форма оплаты - любая.
Телефоны для справок: 173-20-44, 41-36-54.

Аппарат Президента Республики Узбекистан выражает искренние соболезнования ведущему консультанту М. Рахмонову в связи со скоропостижной кончиной сына
УМИДЖОНА.

Коллектив Государственного налогового комитета Республики Узбекистан выражает глубокое соболезнование В. С. Беганову в связи с кончиной дочери
ХОДЖАЕВОЙ
Анжелы Вильевны

ПРАВДА ВОСТОКА
Индексы: 178 - индивидуальный, 179 - ведомственный.
Главный редактор Б.М. Хасанов
Редакционная коллегия: И. Абдукаримов, В. Дегтярев (зам. главного редактора), С. Зинин, Л. Кабиров, Г. Лю (зам. главного редактора), С. Мансуров-Ковригенко, Ф. Муминов, А. Ромашко (отв. секретарь), Ю. Хамдамов, Р. Шагулямов.
НАШ АДРЕС:
700000, Ташкент, ГСП, ул. Матбуотчилар, 32.
Телефон отдела писем: 133-15-20.
Редакция рукописей не рецензирует и не возвращает.
Мнения авторов публикуемых материалов могут не отражать позиции редакции.
Материалы, опубликованные под знаком (Y), печатаются на коммерческой основе
РЕКЛАМА, ОБЪЯВЛЕНИЯ:
Отдел рекламы "Правды Востока". Тел.: 133-70-98, 136-57-12, комн. 439, тел./факс (371)133-70-98.
Рекламное агентство «Пресса». Тел.: 133-34-14, комн. 223, тел./факс (371) 133-16-58.
Выходит 5 раз в неделю.
Газета зарегистрирована в Госкомпечати Республики Узбекистан Рег. № 3
Газета набрана и сверстана в ООО «INFO-REKLAMA»
Способ печати - офсетный. Формат А-2, объем 2 п.л.
Время подписания в печать по графику 21.00.
Время подписи: 21.20
Газета отпечатана в типографии издательско-полиграфической акционерной компании «Шарк». Адрес предприятия: ул. Буюк Турон, 41. Заказ Г-3103 Адрес в Internet: http://www.prvostoka.h1.ru Тираж 8476 экз. 1 2 3 4 5 6