Газета основана 2 апреля 1917 года

№ 199 (22665)

12 Суббота, октября 1991 года

Цена 8 коп.

ПРАВДА ВОСТОКА

Общественно-политическая газета Республики Узбекистан

Сельские вести

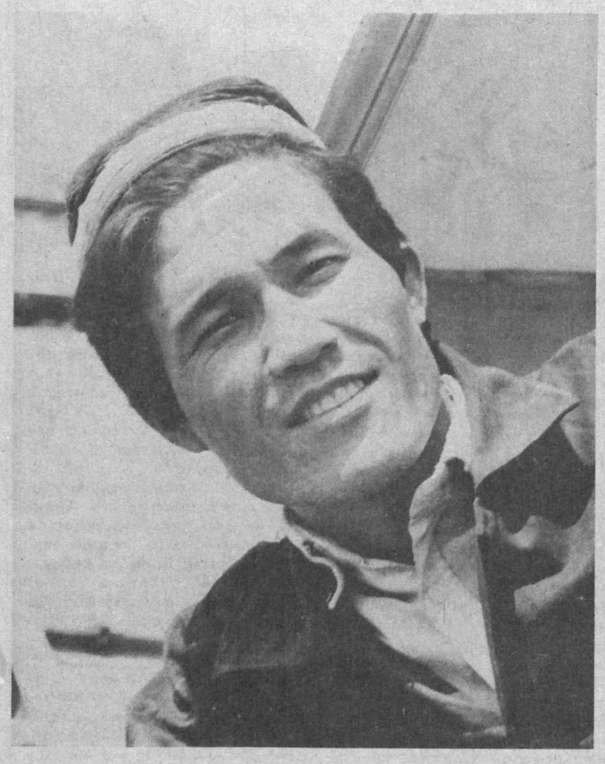

СУРХАНДАРЬИНСКАЯ ОБЛАСТЬ. В совхозе имени У. Юсупова механизаторы вывели на поля все 80 хлопкоуборочных машин. Здесь создано 12 отрядов.

В хозяйстве решили выполнить план за 20 рабочих дней. Ежедневно на хирман поступает до 400 тонн сырца. Машинами намечено собрать до 80 процентов урожая.

Всего в хозяйстве хлопчатником засеяно 2.780 гектаров пашни. Предстоит с каждого из них получить по 27 центнеров сырца — всего не менее 7.800 тонн. В прошлом году государству продано 8.100 тонн. Выход волокна составил 32 процента.

НА СНИМКЕ: механик-водитель Закир Абдурахманов.

Фото И. ХОДЖАЕВА (УзТАГ).

Одним абзацем

● Определен состав полномочных представителей Казахстана во временную рабочую группу наблюдателей по урегулированию конфликта вокруг Нагорного Карабаха. Эта группа создается в соответствии с договоренностями, зафиксированными в Железноводске в совместном коммюнике об итогах посреднической миссии президентов Б. Ельцина и Н. Назарбаева.

● Минули сутки, как перестали работать заключенные Копейской колонии строгого режима. Свыше тысячи человек объявили забастовку. Первое требование, обуславливающее дальнейшее ведение переговоров, — освобождение из штрафного изолятора некоторых осужденных, допустивших «слишком мелкие нарушения». Это требование было выполнено. Создана независимая комиссия из народных депутатов, работников юстиции и здравоохранения, родителей осужденных.

● Грозит ли голод Казани, съедающей ежедневно 400 коров или 1 тысячу свиней! Оптимистичное «нет» прозвучало в ответе председателя исполкома Казанского горсовета Камиля Исхакова. Заключены долгосрочные договора с колхозами, совхозами, предприятиями по поставке мяса, молока, сахара. В городские хранилища заложено 70 тысяч тонн отборного картофеля, 65 тысяч тонн овощей, что вполне достаточно для обеспечения горожан.

● Восстановить после полувековой «паузы» свои вклады в банках Японии и получить набежавшие за эти годы проценты — такую возможность, очевидно, вскоре получат некоторые жители Сахалинской области. Крупный архив документов сберегательной кассы губернаторства Карафуто (Южный Сахалин) и города Тойохара был обнаружен еще в 1957 году. Первым на сообщение о японской «сберкассовой» инициативе откликнулся пенсионер Хван Хак Сан, работавший полвека назад горняком в Торо (нынешний Шахтерск). Из его сберкнижки следует, что с 1943 по 1945 год администрация шахты перевела на его счет в банк города Отару на острове Хоккайдо 532 йены.

● «Цель моего приезда в Волгоград, — заявил на пресс-конференции находящийся здесь председатель либерально-демократической партии СССР Владимир Жириновский, — дать возможность жителям области лучше узнать возможного кандидата в президенты нашего нового союзного государства. Я официально объявил, что с июля начал предвыборную кампанию. А выборы состоятся скорее всего в апреле 1992 года». Об этом пишет газета «Волгоградская правда».

(ТАСС).

Признание независимого Узбекистана

ТБИЛИСИ. (Корр. агентства Сакинформ Эдуард Эдиберидзе и Гурам Чанишвили — для УзТАГ). На проходящей в столице Грузии сессии Верховного Совета республики единогласно принято обращение в адрес независимого Узбекского государства:

ВЕРХОВНОМУ СОВЕТУ РЕСПУБЛИКИ УЗБЕКИСТАН

Уважаемые депутаты!

Верховный Совет Республики Грузия, весь грузинский народ приветствуют борьбу узбекского народа за свободу и независимость, увенчавшуюся 1 сентября 1991 года объявлением государственной независимости Республики Узбекистан.

Верховный Совет Республики Грузия признает Узбекскую республику как независимое суверенное государство, полноправный субъект международного права и выражает готовность в любое время начать переговоры с узбекскими властями об установлении дипломатических отношений между двумя государствами.

Президент Республики Грузия
Верховный Совет Республики Грузия

ОБСУЖДАЕТСЯ ТАКТИКА ПРОФСОЮЗОВ

Тактику действий самой массовой организации трудящихся в условиях реального рынка обсуждает президиум совета Всеобщей конфедерации профсоюзов (ВКП) СССР на заседании, открывшемся вчера в столице.

(Корр. ТАСС).

Слово с первой полосы

Только что общественность республики отметила 80-летие народного поэта Узбекистана Миртемира. Отдала должное его светлой памяти и «Правда Востока». Казалось бы, публикуемые ниже строки любви к Миртемиру запоздали.

Однако признание в любви к достойному никогда не может запоздать. В наше непредсказуемое время так не хватает человеческого тепла одних — к другим.

Пусть же сегодня прозвучит это слово поэта — о поэте.

Мир тебе, мир

(О Миртемире)

Когда я думаю о Миртемире, то сразу видится одна из многих одноэтажных улочек вдали от суетливого центра старого Ташкента, ветки вишен над невысокими заборами, открытые калитки летних дворов. Босоногий загорелый мальчишка катит прямо по дороге железный обруч. И этот обруч звенит, звенит. И стоит у одной из распахнутых калиток седой человек, провожая взглядом убегающего мальчишку.

Где-то в недрах издательств идет борьба за издание многотомников, по коридорам Союза писателей и вышестоящих контор шныряют, пробиваясь в кабинеты всевластного начальства, литераторы, жаждущие премий, званий, наград. Осторожно помалкивают на собраниях писатели, строчившие в печально памятные времена доносы на собратьев по перу. Заседают секретариаты правления, решая вопросы распределения дач и автомобилей. А он стоит на зеленой улочке и смотрит вслед убегающему мальчишке.

Когда я выходил с его двора, держа в руках рекомендацию для вступления в Союз писателей, я чувствовал себя этим мальчишкой. И еще казалось, что имя его звучит так, словно слышу его голос:

— Мир тебе, мир.

Миртемир...

Он был естественным среди рек и деревьев, но странно выглядел на официальных сборищах. Не вписывался он в сытую роскошь банкетных столов, противоестественно гляделся на трибуне. Но когда он медленно шел меж зеленых ветвей, когда вдали ему виделись горы с ледовыми вершинами, он был органической частью самой природы.

Он был и остается Поэтом. Поэтом, в котором живет что-то от вечного странника. Его чуть прищуренные глаза излучают добро.

Мир тебе, мир.

Как не хватает сейчас его мудрости, спокойствия и высоты. Как не хватает многим из нас его неколебимого достоинства, чуждого всякой чванливости и снобизма. И, Боже, как не хватает нам его любви к людям, ко всему живому.

Я думаю, что душа Миртемира — храм. Храм, пред которым надо стоять босым и пред которым великий грех — не склонить голову. В зеркале его души — в глазах — всегда можно узнать ребенка. И седина его — не старость. Серебро листвы пирамидального тополя, свет горного родника, снег на поднебесных склонах.

...Звенит вдоль улочки железный обруч. Бежит босоногий загорелый мальчишка. Бежит в будущее. И, чуть улыбаясь, смотрит вслед ему человек, которого зовут Миртемир.

Мир тебе, мир!

Александр ФАЙНБЕРГ.

ОТКЛИКИ НА ОБРАЩЕНИЕ КОЛЛЕКТИВА ТИИИМСХ

Без гласности не обойтись

Более четверти века я прожил на целине. 27 лет назад мои родители приехали осваивать Голодную степь, поработать здесь. И она, как оказалось потом, определила не только их, но и мою судьбу.

Вся моя жизнь, детство детей прошли в Узбекистане. Поэтому осознавать, что кто-то уезжает с насиженных мест, начинает искать лучшей доли, больно. Хотя лично я считаю, что узбекистанцы сегодня живут в спокойной зоне. Может, у нас не так быстро идут экономические реформы и демократические преобразования, но все это с лихвой компенсируется уверенностью в завтрашнем дне. На мой взгляд, упрочить эту стабильность должна гласность. Вот пример. Вдруг откуда-то поползли слухи о пошлинах на выезд из республики. Люди приходят ко мне и спрашивают, правда ли это. Ответить им не могу — сам не знаю.

Еще пример. Не секрет, что многих сегодня пугает, а в основном и служит причиной отъезда, форсированная реализация Указа о государственном языке. Иные слишком ретивые местные руководители спешат ввести его, опережая оговоренные сроки. Да и с его изучением сегодня возникает немало проблем. И дело не только в психологическом барьере. Во многих местах изучение языка пустили на самотек. У себя на предприятии мы организовали бесплатные курсы, где два раза в неделю квалифицированный филолог ведет занятия. Но чтобы выучить язык, понадобится не один год. А это не учитывается.

Целина никогда не была ареной раздоров. В силу своей специфики роднила людей разных национальностей, сплачивала их. Степь осталась и, верю, останется краем, где дружно живут люди разных национальностей. Только в добрососедстве я вижу залог будущего благосостояния каждого человека, а значит, и нашей солнечной республики в целом.

Л. КОРЕНЬКОВ.
Директор АТП-21.

Мирзачульский район, Джизакская область.

Благополучие и согласие зависят от нас

Взволновало меня опубликованное в «ПВ» обращение коллектива ТИИИМСХ к трудящимся нашей республики. Думаю, найдет оно отклик в душе многих узбекистанцев.

Трудно сегодня приходится простому люду. Скудные прилавки, астрономические цены... Как говорится, радоваться нечему. Согревает лишь надежда, что со временем жизнь наладится. Но добрые перемены сами не придут, их надо добиваться. Напряженный труд — вот что принесет благополучие в семьи, поднимет экономику республики. Уверена, дел по душе и способностям хватит всем узбекистанцам, независимо от национальности и вероисповедания.

Сама я живу в республике уже более шести десятков лет. Все эти годы бок о бок со мной жили и трудились узбеки и таджики, русские и корейцы, киргизы и татары, люди многих других национальностей. И никогда до последнего времени никому в голову не приходило «сортировать» нас по национальному признаку. И если такое случается сейчас, то только потому, что здоровые силы общества вовремя и жестко не одергивают тех, кто не прочь продемонстрировать свое национальное превосходство. Национализм никогда не был в традициях узбекского народа. В наших краях издревле людей ценили по таланту, уму, пользе, которую они приносят обществу. Надеюсь, что так будет и впредь.

М. ПШЕНИЧНАЯ.
Ветеран труда.

г. Фергана.

УКАЗ
ПРЕЗИДЕНТА РЕСПУБЛИКИ УЗБЕКИСТАН

О присвоении почетных званий «Народный писатель Узбекистана» тт. Тухтабаеву Х., Умарбекову У. Р., Холмирзаеву Ш.

За большие заслуги в развитии узбекской литературы, создание высокохудожественных произведений, активное участие в общественной жизни присвоить почетные звания «Народный писатель Узбекистана»:

Тухтабаеву Худайберди — главному редактору журнала «Еш куч»

Умарбекову Ульмасу Рахимбековичу — писателю

Холмирзаеву Шукуру — писателю.

Президент Республики Узбекистан
И. КАРИМОВ.

гор. Ташкент,
10 октября 1991 г.

Средства уничтожения — на охрану планеты

Созданные Советским Союзом и Соединенными Штатами Америки ракетно-ядерные арсеналы могут быть использованы для охраны нашей планеты от ударов астероидов и ядер комет, утверждает казахстанский ученый доктор геолого-минералогических наук Борис Зейлик.

— Многочисленные геологические данные, собранные за последние двадцать лет на территории Казахстана, неопровержимо свидетельствуют о том, что существует реальная опасность столкновений Земли с космическими телами, — говорит ученый. — Так, 23 марта 1989 года мимо нашей планеты пронесся астероид, не обнаруженный как во время сближения с Землей, так и при пролете. Фотопленка зафиксировала его как быстро удаляющееся тело. Можно только догадываться о последствиях подобного столкновения, случись оно.

Учитывая реальность такой угрозы, ученые Алма-Аты и Новосибирска начали работы по созданию системы предотвращения опасных столкновений Земли. Их возглавляет академик Анатолий Алексеев, директор вычислительного центра Сибирского отделения АН СССР.

Ученые занялись выявлением частоты и периодичности космических катаклизмов. Они дешифруют снимки из космоса земной поверхности Казахстана. Как оказалось, удары космических тел на них зафиксированы в виде многочисленных «звездных ран».

Установлено, что для подобных исследований чрезвычайно удобны геологические условия зоны между Каспийским морем и горами Тянь-Шаня из-за широкого распространения здесь осадочных пород.

В. ГАНЖА.
Корр. КазТАГ—ТАСС.

Свой хлопок

«Правда Востока» уже сообщала, что джамбайский колхоз «Октябрь» в прошлом году взял на свой баланс хлопкопункт, переработал весь урожай на очистительном заводе, заплатив предприятию за все услуги. Выиграл ли колхоз!

— Мы получили 620 тысяч рублей прибыли, — отвечает председатель колхоза Абдурашид Исантурдыев.

Эксперимент, в сущности, начался еще в позапрошлом году, но не был доведен, что называется, до ума. Руководство Джамбайского хлопкоочистительного завода то ли не поняло смысла эксперимента, то ли саботировало его, но в результате между колхозом и предприятием возник конфликт. Суть его такова. Руководство завода считало, что колхоз берет полностью на свой баланс хлопкопункт, несет ответственность за хранение сырца, а переработку, как и прежде, без вмешательства хозяйств производит предприятие. Исантурдыев настаивал: дайте нам самим теперь переработать хлопок. Не дали. Так эксперимент был загублен в зародыше.

С учетом прошлых ошибок эксперимент решили возобновить в минувшем году. Никогда прежде за пересортицу, производимую в процессе переработки, завод хозяйству дополнительные суммы не начислял, они оседали на его счету. Колхоз получал за сдаваемую партию хлопка, оцененную заводом тем или иным сортом, и довольствовался этим. Хотя нередко в партиях первого сорта обнаруживался отборный сырец, а во второсортных — первый и так далее. В итоге набегала приличная сумма.

То же и с выходом волокна. Приведу конкретные данные. Весь прошлогодний первосортный сырец колхоза дал 31,15 процента волокна, на 0,05 процента выше установленной нормы. Второй сорт оказался выше на 2,2 процента, третий — на 0,84, четвертый — на 0,97 процента. Разница вроде невелика. А если суммировать? Получается 39 тонн волокна, или 222,3 тысячи рублей. И эти бы деньги, не переработай колхоз сам свой хлопок, остались бы у завода, как это было раньше. Оставались заводу семена, линт, улюк, стоимость которых тоже составляет около полумиллиона рублей. В итоге дополнительный доход от нововведения вылился в 1 миллион 239 тысяч рублей, 619 тысяч из них пошли на расходы по содержанию хлопкопункта, аренду заводского оборудования и транспортировку. Прибыль — 620 тысяч рублей. Выгодно? Безусловно. В этом году многие хозяйства области взяли хлопкопункты на свой баланс.

А «Октябрь»? Он нынче осваивает новые пути приложения своего урожая. Заключили договор с Узглавлегснабсбытом. Что это дает? Часть сырца в объеме госзаказа можно реализовать по договорным ценам, по таким же тарифам пойдет и сверхплановый сырец. Через Узглавлегснабсбыт хозяйство имеет возможность реализовать свою продукцию на валюту. Во Внешэкономбанке колхоз открыл свой валютный счет.

— Нам нужна валюта для приобретения мини-заводов, — говорит Исантурдыев, — первым делом поставим очистительный цех, а потом и текстильный.

Предприятие — на базе своего хлопка. Когда-то об этом мечтал Нормамат Исантурдыев — отец нынешнего председателя. Он до последних своих дней руководил этим колхозом, вытащил его из отстающих, соорудил поселок городского типа, современные тракторный парк и молочнотоварную ферму, асфальтировал все имеющиеся в хозяйстве дороги и уже было помышлял об аграрно-промышленном объединении, но не успел. Эстафету принял сын. А благодарные сельчане на одном из колхозных собраний решили переименовать свое хозяйство, дав ему имя Нормамата Исантурдыева. Прошло уже два с половиной месяца, а Джамбайский райисполком затягивает с утверждением решения. Неужто так сложно?

Теперь о страде. В великих муках был выращен нынешний урожай. Полученные отличные всходы побили майские ливни и град, более 800 гектаров пришлось пересеять. Последние сеялки ушли с поля 4 июня. И все же удалось вырастить хороший урожай. В эти дни в поле выходят машины, их в колхозе 30, ими намерены убрать 85 процентов всего хлопка. Только бы не подвела погода. А люди не подведут.

В. КАРИМОВ.
Соб. корр. «Правды Востока».

Самаркандская область.

Беседа с творческими работниками

Как уже сообщалось, 9 октября в Ташкенте Президент Республики Узбекистан И. А. Каримов встретился с писателями и поэтами, учеными-литературоведами республики.

(Отчет об этой встрече публикуется сегодня на 2-й стр.)

Космонавты в прекрасной форме

ЗВЕЗДНЫЙ ГОРОДОК (Московская область), (Корр. ТАСС Владимир Хрустов). Космонавты-исследователи Франц Фибек и Токтар Аубакиров, вместе с Анатолием Арцебарским, вернувшиеся на Землю после недельного космического полета, находятся в прекрасной форме и проведут в профилактории Звездного всего неделю, сообщил корреспонденту ТАСС врач советско-австрийского экипажа Владимир Криволапов.

У Анатолия Арцебарского период «привыкания» к земной тяжести займет времени несколько больше, ведь он провел в невесомости без малого пять месяцев. Но и его физическое состояние, учитывая длительность космической «командировки», по мнению специалистов, вполне удовлетворительно.

Фонд «Правды Востока»

Как уже сообщалось («ПВ» за 26 сентября), учрежден Фонд поддержки «Правды Востока».

Мы надеемся, что наши читатели, трудовые коллективы, совместные предприятия, деловые люди помогут газете.

Наш расчетный счет: 000363902, МФО 73430, код 734309 в Ташкентском горуправлении Узпромстройбанка.

Открылось заседание Государственного совета

МОСКВА, 11 октября. (Специальные корреспонденты ТАСС). Сегодня в полдень под председательством Президента СССР Михаила Горбачева в Кремле открылось заседание Государственного совета страны.

В заседании участвуют руководители Азербайджана, Армении, Белоруссии, Казахстана, Кыргызстана, России, Таджикистана, Туркмении, Узбекистана, Украины.

Предстоит обсудить проект соглашения об экономическом сообществе, продовольственного соглашения между республиками. Участники заседания обменяются мнениями о порядке дальнейшей работы над проектом договора о союзе суверенных государств.

Беженцы прибывают в Ульяновск

Беженцы из недавних союзных республик — ныне суверенных государств прибывают в Ульяновск, сообщает местная городская газета «Симбирский курьер». К прибывшим из Еревана и Баку в последние дни добавились и беженцы из Душанбе. Счет семей, которые были вынуждены в спешке покинуть обжитые места и искать приюта на берегах Волги, идет уже на сотни.

Встретились педагоги

Встреча семейных династий педагогов, прибывших из всех областей Узбекистана, прошла в Ташкенте — в Центральном институте усовершенствования и переподготовки учителей имени К. Д. Ушинского. Здесь состоялся семинар, на котором учителя-новаторы обменялись опытом работы. Обсуждены проблемы демократизации школы, внедрения нетрадиционных форм и методов обучения, в частности, возрождения элементов народной педагогики. Педагоги встретились с учеными Узбекистана.

(УзТАГ).

«Волга»: новая модификация

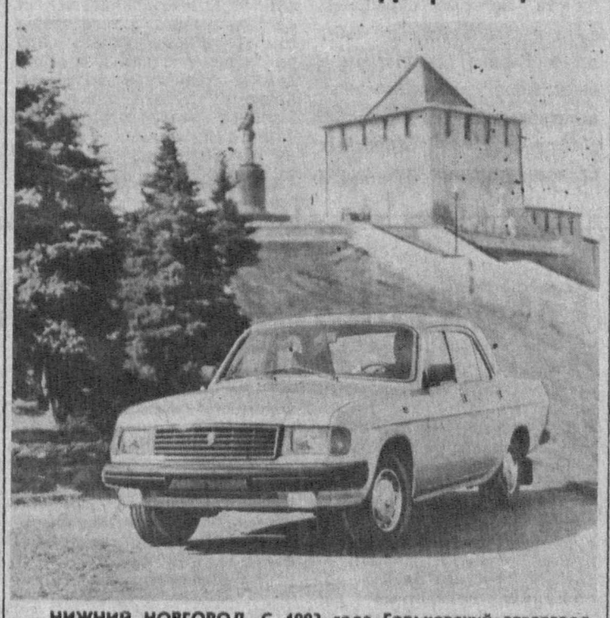

НИЖНИЙ НОВГОРОД. С 1992 года Горьковский автозавод начнет выпуск новой модификации «Волги» ГАЗ-31029. По сравнению с нынешней серийной «Волгой» у этой модели будет более мощный двигатель, новая коробка передач, значительно изменится форма передних крыльев, а также облицовка радиатора.

НА СНИМКЕ: ГАЗ-31029.

Фото Н. МОШКОВА (Фотохроника ТАСС).

Нелегка борьба за президентство

На финишную прямую вышла кампания по первым всенародным выборам Президента Кыргызстана. 12 октября покажет, согласны ли жители республики продолжать путь реформ с нынешним Президентом Аскаром Акаевым. Он единственный официально зарегистрированный кандидат.

Альтернативы Акаеву нет: демократически настроенному населению это стало понятно еще в ходе выдвижения кандидатов. Именно с его именем связывают тот факт, что буквально за несколько лет бывшее «политическое захолустье» Кыргызстан стал одним из оплотов демократии в Средней Азии.

Обстановка в республике нормальная. Создаются новые демократические движения, партии, открываются национально - культурные центры. Будет гражданский мир и межнациональное согласие — будет и благополучие, считает руководство республики. Большинство общественных организаций развернуло широкую кампанию в поддержку кандидатуры Аскара Акаева. Но есть среди людей и недовольные: мол, грядет голодная зима, а они играют в демократию.

— Голода не будет, — заявил недавно А. Акаев. — Несмотря на сильную засуху, основных видов сельхозпродукции собрано на уровне прошлого года. Часть зерна, как и обычно, по договоренности, будет завезена из других республик.

Нынешний 47-летний президент не теряет оптимизма. Год назад, став главой республики, бывший руководитель Академии наук Кыргызстана, академик Акаев сказал, что ему потребуется три года, чтобы улучшить экономическую ситуацию в регионе и заложить реальные предпосылки стабилизации, а потом и подъема. Недавно он заявил, что продолжающееся в этом году скольжение экономики вниз не противоречит прогнозу: это естественно в условиях развала Союза, разрыва хозяйственных связей. Грядущий год может дать реальный шанс, если Кыргызстан подпишет Союзный договор, который ляжет в основу политического союза суверенных государств. А еще через год, помимо других оздоровляющих факторов, следует ожидать практической отдачи и от международного сотрудничества.

Аскар Акаев не скрывает и неудач: «Не удалось раскрутить на полные обороты новые структуры государственной власти, реформировать, привести в соответствие с требованиями обстановки деятельность правоохранительных органов».

Свою избирательную кампанию он построил, пожалуй, «на американский манер». Целый день на колесах: встречи с крестьянами, студентами, духовенством, рабочими. Беседует, разъясняет свою программу. Главное в ней — обретение Кыргызстаном подлинного суверенитета, экономической свободы каждого человека, продолжение демократических преобразований, эффективная социальная защита малоимущих.

Основательно укрепил нынешний президент свой авторитет, выступив против августовского путча. После путча временно приостановлена деятельность серьезной консервативной силы — Коммунистической партии Кыргызстана. В ходе выборов номенклатура, а ее немало, вряд ли поддержит своего постоянного оппонента, как и сторонники сильной руки. Так что борьба вряд ли будет легкой.

З. ИСМАТУЛИНА.
Корр. ТАСС.

ПОСТАНОВЛЕНИЕ
ВЕРХОВНОГО СОВЕТА РЕСПУБЛИКИ УЗБЕКИСТАН

ОБ УТВЕРЖДЕНИИ НЕКОТОРЫХ УКАЗОВ ПРЕЗИДЕНТА РЕСПУБЛИКИ УЗБЕКИСТАН

Верховный Совет Республики Узбекистан постановляет:

утвердить следующие указы Президента Республики Узбекистан:

от 22 июля 1991 года «О назначении тов. Юлдашева Д. Г. министром народного образования Узбекской ССР»;

от 22 июля 1991 года «Об освобождении тов. Юсупова К. от обязанностей министра народного образования Узбекской ССР»;

от 6 августа 1991 года «Об освобождении тов. Муратова Э. А. от обязанностей министра финансов Узбекской ССР»;

от 6 сентября 1991 года «О приостановлении действий на территории Республики Узбекистан актов союзных органов, устанавливающих особый порядок использования валютных ресурсов в 1991 году»;

от 6 сентября 1991 года «Об образовании Министерства по делам обороны Республики Узбекистан»;

от 10 сентября 1991 года «О назначении тов. Ахмедова Р. У. министром по делам обороны Республики Узбекистан — командующим национальной гвардией»;

от 10 сентября 1991 года «О назначении тов. Бакибаева Э. Д. министром финансов Республики Узбекистан»;

от 10 сентября 1991 года «О назначении тов. Махмудова А. председателем Комитета по экономике Республики Узбекистан»;

от 10 сентября 1991 года «О назначении тов. Султанова У. Т. председателем Государственного комитета Республики Узбекистан по внешней торговле и зарубежным связям»;

от 16 сентября 1991 года «О назначении тов. Алматова З. министром внутренних дел Республики Узбекистан»;

от 16 сентября 1991 года «О назначении тов. Махмудовой Ш. Н. министром иностранных дел Республики Узбекистан»;

от 16 сентября 1991 года «Об освобождении тов. Азимова С. А. от обязанностей министра иностранных дел Республики Узбекистан»;

от 16 сентября 1991 года «Об освобождении тов. Камалова В. М. от обязанностей министра внутренних дел Республики Узбекистан»;

от 17 сентября 1991 года «О департизации органов государственной власти и управления и системы народного образования республики»;

от 26 сентября 1991 года об упразднении союзно-республиканского Комитета государственной безопасности Узбекской ССР и образовании службы национальной безопасности Республики Узбекистан.

Председатель Верховного Совета Республики Узбекистан Ш. ЮЛДАШЕВ.

гор. Ташкент,
30 сентября 1991 г.

В Кабинете министров при Президенте Республики Узбекистан

Социальной защите населения — приоритетное направление

Комплекс вопросов, связанных с практической реализацией решений правительства Республики Узбекистан по социальной защите населения в связи с реформой розничных цен, ход исполнения чрезвычайного бюджета на второе полугодие и состояние денежного обращения, проблемы, связанные со своевременной выплатой заработной платы, пенсий и пособий рабочим, служащим, колхозникам, были рассмотрены на селекторном совещании в Кабинете министров, состоявшемся 10 октября.

В соответствии с Указом Президента Республики Узбекистан и возложенными на него обязанностями вел совещание вице-президент Ш. Р. Мирсаидов.

На совещании отмечалось, что положение дел в экономике республики остается сложным. Разбалансировка хозяйственных связей, отсутствие сырья, материалов, комплектующих поставили в сложное положение сотни промышленных предприятий республики. Все это отрицательно сказывается на благосостоянии людей.

В Кабинет министров при Президенте Республики Узбекистан, Министерство труда, органы социального обеспечения продолжают поступать жалобы на неудовлетворительную работу ряда предприятий, организаций и учреждений, призванных осуществлять учет всего контингента малообеспеченной части населения, своевременно начислять и в полном объеме выплачивать причитающиеся им компенсации, пособия и пенсии.

Серьезные нарушения допускаются в выплатах средств труженикам крестьянских и фермерских хозяйств, кооперативов, малых предприятий, работающим пенсионерам. Несмотря на напряженность республиканского бюджета, правительство изыскало средства на выплату компенсаций, пенсий и пособий, а на местах из-за пассивности, порой даже бездеятельности руководителей они распределяются несвоевременно и не в полном объеме. На селекторном совещании приводились примеры нерасторопности руководителей на местах, что отрицательно сказывается на жизни простых людей. Так, в Каттакургане более тысячи рабочих промышленных предприятий уже в течение трех месяцев не получают компенсацию, в Чартакском райздравотделе Наманганской области эти выплаты задержаны на четыре месяца, в Республике Каракалпакстан 323 хозяйственных подразделения, в основном сельских, задерживают выплату пособий и компенсаций работникам и их семьям.

Серьезную тревогу вызывает и дефицит республиканского бюджета. Это в первую очередь вызвано тем, что в областях слабо ведется работа по изысканию дополнительных источников дохода для его покрытия. Не секрет, что такое положение может привести не только к срыву принятых и реализуемых социальных программ, но и к задержке выплаты компенсаций.

Известно, что чрезвычайный бюджет был утвержден правительством республики более двух месяцев назад. Однако до сих пор в Наманганской, Ферганской и Самаркандской областях он не был рассмотрен. Зная о тяжелом положении с исполнением бюджета, исполкомы местных Советов ряда областей просят пересмотреть утвержденные показатели, выделить дополнительные средства. Подобную же позицию заняли руководители ряда министерств и ведомств, которые обращаются с настойчивыми просьбами в Кабинет министров о выделении дополнительных ассигнований на покрытие собственных оборотных средств, расширении льгот и освобождении от уплаты налогов. Этот путь сегодня неприемлем. Отход от командно-административной системы, вертикального распределения средств и фондов должен заставить предприятия и организации народнохозяйственного комплекса изыскивать пути получения дополнительной прибыли. Как показывают материалы проверок на местах, в большинстве случаев там по-прежнему слабо используются возможности по мобилизации внутрихозяйственных резервов и экономному использованию выделенных бюджетных ассигнований строго по назначению. Все это тяжелым бременем ложится на республиканский бюджет.

На селекторном совещании отмечалось, что особую тревогу вызывает и недобор государственных доходов. В итоге за девять месяцев общая сумма недоборов в областях составила свыше 660 миллионов рублей.

Тщательно была рассмотрена проблема денежного обращения. На совещании, в частности, говорилось о том, что крупные суммы денег, выплаченные населению республики, не возвращаются в оборот, оседают у него. Усиливается разрыв в темпах роста доходов населения, товарооборота и услуг. Эмиссия сейчас уже приобрела не кредитный, а бюджетный характер. К сожалению, ни одна из областей республики не вышла с практическими предложениями по преодолению этого кризисного положения. Несмотря на огромный выпуск в обращение наличных денег, продолжают иметь место факты задержки выплаты заработной платы рабочим, служащим, труженикам сельского хозяйства. На местах, вместо того чтобы самостоятельно решать эти важнейшие социальные проблемы, зачастую идут по другому пути — засыпают Кабинет министров просьбами о выделении средств из республиканского бюджета. Подобные иждивенческие настроения в переходный к рыночной экономике период недопустимы.

На совещании был также рассмотрен вопрос о деятельности убыточных и малорентабельных предприятий. По данным республиканских банков, их число составило 1.240, а сумма убытков от их неэффективной деятельности уже превысила 200 миллионов рублей. Было отмечено, что для руководителей министерств и ведомств задачей первостепенной важности является вывод убыточных производств из кризиса, передача их в аренду, приватизация или перепрофилирование.

На совещании строго предупреждены руководители ряда областных Советов о недопустимости несвоевременной выплаты заработной платы, компенсаций, пенсий и пособий всем без исключения категориям населения.

Руководителям подразделений поручено в ближайшее время провести соответствующую работу по устранению отмеченных недостатков, изысканию средств пополнения бюджета и бесперебойному обеспечению услугами населения.

На совещании поручено руководителям комплекса Кабинета министров, Минторгу, Узглавлегснабсбыту, ассоциации «Узбеклегпром» и другим соответствующим организациям в кратчайшие сроки решить вопрос о снабжении населения необходимыми товарами народного потребления, прежде всего мебелью, тканями и продовольствием, в соответствии с установленными объемами.

На селекторном совещании, в котором приняли участие руководители областей, финансовых и кредитных органов, банковских служб, управлений по труду и статистике, были рассмотрены и другие важные вопросы социально-экономического развития республики в нынешнем году.

(УзТАГ).

Беседа с творческими работниками

Президент Республики Узбекистан И. А. Каримов встретился с писателями и поэтами, учеными-литературоведами республики. Во встрече приняли участие первый секретарь Союза писателей Республики Узбекистан, народный депутат СССР Адыл Якубов, известные писатели и поэты Хамид Гулям, Саид Ахмад, Мирмухсин, Иброхим Рахим, Пиримкул Кадыров, Эркин Вахидов, Абдулла Арипов и другие.

В своем вступительном слове Адыл Якубов особо отметил то, что эту встречу в Союзе писателей ждали давно и с большим интересом. Он подчеркнул, что с объявлением независимости Узбекистана осуществилась вековая мечта народа и творческая интеллигенция республики всемерно приветствует это событие.

— В то время, когда Узбекистан выбирает свой путь независимости, я как руководитель республики очень рассчитываю на ваш мудрый совет, уважаемые писатели, на вашу поддержку и помощь,— сказал в своем выступлении И. А. Каримов. — Необходима ваша поддержка для того, чтобы призвать народ к содружеству, сплочению. К сожалению, односторонне поняв независимость, многие до сих пор не могут дойти до самой ее сути, не понимают того, что для достижения настоящей независимости необходимо пройти через многие и многие трудные и тяжелые испытания.

Как специалист-экономист должен сказать, что без подлинной независимости народ Узбекистана не достигнет истинного благополучия. Для того, чтобы изменить жизнь в лучшую сторону, нужны не пустые слова и призывы — сделать так или эдак, а необходимы конкретные дела, напряженная работа всех, кто живет в республике. Путь независимости самый правильный, справедливый и счастливый. Необходимо твердо и решительно следовать по этому пути.

Если мы не возьмем крепко в свои руки богатства Узбекистана, экономически мы никогда не сможем подняться. Будут проблемы, препятствия и трудности — это естественно. Однако их необходимо преодолеть всем вместе, мужественно и смело — другого пути у нас нет.

Даже оставаясь в составе Союза, отметил И. А. Каримов, мы будем свободным, независимым государством, сами будем хозяевами своих богатств. Сейчас для этого есть благоприятные условия.

Президент Узбекистана не обошел молчанием и допущенные ошибки и недостатки, в том числе и в своей работе, подчеркнув, что от ошибок не застрахован никто. Непогрешим, как говорят, только Бог, мужественный человек умеет признать свои ошибки и обязательно их исправит.

Внимание участников встречи было обращено на необходимость еще большего укрепления взаимной дружбы и согласия между нациями, постепенного их развития. Ныне в нашей республике проживают и трудятся представители более ста национальностей. И впредь самой важной задачей является обеспечение их равноправия, дружбы, согласия и спокойствия, сказал президент.

И. А. Каримов отдельно остановился на деятельности средств массовой информации республики, обратил особое внимание на необходимость улучшения их работы. Надо в корне изменить деятельность телевидения Узбекистана, его программу. Люди, которые занимаются этими вопросами, должны еще больше чувствовать ответственность, должны быть преданны делу.

Критика на страницах печати не должна быть оскорбительной, задевать личность и достоинство человека, должна быть объективной и справедливой. На встрече говорилось о необходимости утверждения независимого (или самостоятельного) информационного агентства независимой Республики Узбекистан.

Выступившие на встрече писатели и поэты, литературоведы подчеркнули, что горячо поддерживают смелую и последовательную политику, проводимую руководством Республики Узбекистан, ее президентом на пути независимости. Необходимо без колебаний, с решительностью продолжать этот путь. Они заверили, что на этом счастливом, но очень сложном и трудном пути писатели всегда будут вместе с народом Узбекистана, с президентом, что в трудных условиях, связанных с переходом к рыночной экономике, будут стремиться своими произведениями поднимать дух нашего народа.

На встрече говорилось о будущем партии и многопартийности, о воспитании молодого поколения, о других вопросах, касающихся развития культуры.

За пиалой чая во время искренней и душевной беседы участники встречи обменялись мнениями о подготовке курултая писателей Узбекистана, об утверждении подлинной свободы слова и творчества. Было сказано и о том, что, несмотря на сложную обстановку, писатели создают хорошие произведения, однако трудно дается издание книг. Было обращено внимание на вопросы улучшения уровня жизни писателей.

Было решено создать фонд творческих работников Узбекистана.

Во встрече приняли участие члены Президентского совета Республики Узбекистан — заместитель председателя Кабинета министров при Президенте республики Э. Самандаров, Шукрулло, Х. Худойбердыева, советник Президента республики Б. Назаров.

Т. БАТЫРБЕКОВ.
Корр. УзТАГ.

Деловой курьер

Шире шаг!

В местном театре оперы и балета состоялись презентация универсально-товарной биржи «Самарканд» и первые официальные торги. Сюда, кроме учредителей, а это 12 солидных организаций и брокерских контор, съехались коммерсанты из Санкт-Петербурга, Алма-Аты, Иркутска и других городов страны.

Своими впечатлениями поделился с нашим корреспондентом председатель биржевого комитета «Самарканд» Раджаб МАМАДАЛИЕВ.

— На торги выставили разнообразные товары народного потребления и недвижимость на общую сумму 33 миллиона рублей, реализовали на 4 миллиона 200 тысяч. Процент невысокий. Но специалисты считают, что для начала торги прошли нормально.

— Какие товары в основном пользовались спросом?

— Преимущественно товары народного потребления. Стройматериалы любых видов, от цемента до металлоизделий, фарфор, полиэтиленовые мешки...

— Ваша биржа создана во второй половине июля. Прошло чуть больше двух месяцев. Где и как вы подготовили кадры?

— Нам помог ташкентский центр инновации и менеджмента. Занятия по двухмесячной программе проводились в Самарканде. До презентации биржи состоялись три учебных торга, они как бы закрепили приобретенные знания и помогали выработать определенные практические навыки. Недаром ведь говорится, что плавать учатся в воде. Что касается перспективы, кадры должны проходить подготовку в специальных учебных заведениях.

— Все ли у вас идет, как хотелось? Или есть трудности?

— Нерешенные вопросы, конечно же, есть. И я остановлюсь на одном. Биржа — банк товаров и банк спроса на них. Здесь больше, чем где-либо, знают, кому что нужно. К примеру, сейчас огромным спросом пользуются продуктовые товары и хлопковое волокно с его отходами. Но мы не имеем права торговать ими без разрешения облисполкома и Кабинета министров, что отрицательно влияет на оперативность сделок. Сейчас, к слову, Росагробиржа предлагает взаимовыгодный обмен зерна на хлопковое волокно — за тонну волокна 16 тонн зерна. Но для этого нам нужно разрешение. А его не так просто пробить. Или взять картофель. Цены, сами видите, — высокие. Польские коммерсанты предлагают нам его в обмен на урюк. И вновь наша биржа не может решать этот вопрос.

— Продукты питания, как я понял, на торги выставляться не будут?

— Нет, это не совсем так. Пока мы не выставляем, поскольку необходимо пробить всевозможные разрешения. Мы подготовили предложения и представим их на рассмотрение облисполкома и Кабинета министров. Надеемся, в скором времени все утрясется, биржа сделает более решительные шаги.

В. МИРАКОВ.
г. Самарканд.

Личное мнение

Фондовая спекуляция?

Как экономист - снабженец я могу заявить: все наши нынешние биржи к настоящим биржам отношения не имеют. Это — суррогат.

Примеров тому можно привести сколько угодно, особенно в послеапрельский период. Схема такова: у какого-то держателя фондов был создан определенный запас материальных ценностей. Вдруг государство резко подняло цены. И тут фондовый товар попадает на биржу. Здесь по пятиили десятикратной цене он уходит совсем не к тому, кому предназначался. Это не биржевые торги, а фондовая спекуляция!

Я не против новых экономических отношений в народном хозяйстве. Но их надо развивать без спешки. Для нормального функционирования рыночной экономики необходимо создать здоровую конкуренцию, а ее пока нет. Вот и получается, что отлаженная, годами сложившаяся государственная система снабжения сведена на нет, а новые снабженческие структуры способствуют лишь широкому развитию спекуляции.

Сейчас особенно остро стоит проблема обеспечения наших потребителей фондовыми материалами и комплектующими. Наши заявки никто не выполняет, предлагают: обращайтесь на биржу. А что это значит? Если раньше, например, тонна металлопроката для завода «Электроаппарат» стоила 300 рублей, то на биржевых торгах она обойдется тысячи в три. Осилит ли завод такую дороговизну? Сама аппаратура, выполненная из этого металлопроката, стоит меньше. Следовательно, прямое следствие нынешней биржевой деятельности — банкротство потребителей, резкий спад производства, безработица.

Уже сейчас не в полную мощность работают кабельный завод в Советабаде, Ленинский завод прицепов, андижанский машиностроительный завод МПС, десятки других промышленных предприятий области.

Где же выход? В идеале видится такая картина: руководитель предприятия обращается на областную товарно-биржевую базу и заявляет, что ему нужно на будущий год, определяя максимальную закупочную цену. В соответствии с этим мы через своих брокеров на различных биржах страны заключаем договоры на поставку. Но чтобы цены не кусались — для этого, я еще раз повторяю, необходимы рынок, конкуренция.

При областном управлении «Госкоопснаб» мы создали коммерческий центр, специализирующийся на прямых связях. Отрабатываем опыт прямых договоров на мелкооптовых партиях товара, завязываем деловые контакты. Кое-какие успехи уже есть. В нынешнем году в область поступило товаров и продукции на 10 миллионов рублей. Поставщики — со всех концов страны, от Прибалтики до Хабаровска и Магадана. Большая часть сделок заключается на бартерной основе. В область поступают лес, пиломатериалы, товары народного потребления повышенного спроса, а в адрес поставщиков уходят сверхплановые овощи и фрукты. Находит спрос и другой не менее ходовой товар — рабочая сила. Например, одно из предприятий Иркутской области располагает значительными запасами древесины, а вот рабочих рук там не хватает, нет и мощностей по переработке. Заключен договор о переработке у нас в области. Сотни кубометров древесины будут поступать в Андижан и здесь перерабатываться в пиломатериалы, строительные конструкции, мебель. Этим можно будет не только удовлетворить огромный спрос населения на дефицитную древесину, но дать работу сотням безработным.

Есть и другие примеры спокойного, продуманного вступления экономических структур Узбекистана в рынок. Уверен, только так и можно добиться желаемого результата.

Н. АББАСОВ.
Начальник Андижанского областного управления «Госкоопснаб».

Хлопковая биржа: контуры определены в Чимгане

Только качественно новые экономические структуры могут вывести экономику страны из затяжного кризиса. Одной из наиболее эффективных из них являются биржи. Такой вывод был сделан на семинаре, в течение трех дней проходившем в туристическом комплексе «Чимган». Его организаторами стали Узбекский национальный университет бизнеса, ассоциация «Нуристон», Московская товарная биржа, брокерские фирмы «Мадина» и «Насул», представляющие товарно-сырьевую биржу «Ташкент» и Республиканский центр стандартизации, испытаний и сертификации хлопка.

Основные цели этой деловой встречи — наладить контакты между МТБ, республиканской биржей и заинтересованными организациями, создание перспективной модели хлопковой биржи, разработка программы по организации эффективной биржевой торговли продукцией хлопководства.

Семинар был построен в форме деловой игры, где каждому участнику необходимо было в считанные секунды принять единственно верное решение. Работа строилась таким образом, что молодые московские и ташкентские брокеры сами определяли контуры будущей биржи. Сначала за основу брался классический вариант, по типу всемирно известной Ливерпульской хлопковой биржи, и нетрадиционный. Первоначально он будет строиться на бартерных операциях, которые затем приведут к классическому образцу, основанному на чисто денежных отношениях.

— Узбекистан был, есть и, я надеюсь, останется крупнейшим в стране производителем хлопка-сырца, — говорит брокер Московской товарной биржи Сергей Парамонов. — Я занимаюсь куплей-продажей сельхозпродукции и энергоносителей. Накопил солидный опыт в этом деле. Но, к сожалению, мне практически ничего не известно о хлопке. Поэтому семинар оказался для меня очень полезным. Подбор специалистов, нетрадиционная форма работы помогли мне по-новому взглянуть на эту проблему. Мое мнение таково: дефицитнейшее сырье, без которого не могут обойтись десятки отраслей промышленности, должно продаваться на биржах. Только на них хлопок может быть по достоинству оценен. Здесь я наладил тесные контакты со своими узбекскими коллегами. А они в нашем деле неоценимы.

А вот мнение заместителя исполнительного директора, руководителя центра проведения торгов биржи «Ташкент» Владимира Рожнова: «Необходимость в проведении такого семинара назрела давно. И он оправдал мои ожидания. Здесь были найдены точки соприкосновения между представителями брокерских фирм биржи «Ташкент» и МТБ. Мнение практически у всех участников однозначно: продажу хлопка пора начинать на биржах. Вопрос в том, как это сделать. В общем-то, все согласились с мнением, что продажу дефицитного сырца нужно вести в Ташкенте, а не в каком-либо другом центре страны. Торговать хлопком в первую очередь должны узбекские биржевики. Естественно, что самое активное участие в этом может принимать Московская товарная биржа, которая специализируется на купле-продаже сельхозпродукции. Механика здесь проста. Это может быть и обмен брокерскими местами, и контракты на взаимное брокерское обслуживание. Мы с нетерпением ожидаем принятия закона о биржах, который готовится в Верховном Совете Республики Узбекистан. Словом, начало нашим деловым контактам положено. Теперь надо их развивать».

Да, пока политики обсуждают проблемы нового экономического пространства, пока решаются другие важные проблемы обновляемой страны, биржевики — представители самого молодого класса нашего общества — самостоятельно налаживают горизонтальные экономические связи. Они прекрасно изучили непреложный закон — потеря во времени неизбежно приведет к потере прибылей. Поэтому семинар в Чимгане имеет столь важное значение как для России, так и для Узбекистана.

— Интерес Московской товарной биржи к Республике Узбекистан вполне закономерен, — считает вице-президент МТБ Юрий Зотов, — Республика является ведущим производителем хлопка в стране, этот товар пользуется повышенным спросом не только в России, но и на Украине, в Молдавии, в других суверенных республиках. Сейчас экономическое положение в стране тяжелейшее. Уже не работают командно-административный метод, распределительные вертикальные связи. На первый план выдвигаются реальные экономические законы. Семинар в Чимгане я считаю очень важным. Во-первых, мы достигли взаимопонимания с нашими узбекскими коллегами. Во-вторых, разработана и «обкатана» будущая модель хлопковой биржи. И, в-третьих, все участники семинара сошлись в одном: хлопок должен продаваться на биржах. Только там он будет по достоинству оценен, ведь биржи являются именно той лакмусовой бумагой, где товар получает истинную и достойную цену. И я против тех высказываний, что хлопок должен продаваться только в одном определенном месте. Опыт показывает: товар должен реализовываться и приобретаться там, где это выгодно и продавцу, и покупателю. Только взаимовыгодные отношения, конечная прибыль могут выступать здесь главной оценкой.

Итогом семинара в Чимгане стало заключение контрактов на брокерское обслуживание между представителями биржи «Ташкент» и МТБ. Участники семинара решили создать редакционную комиссию по выработке документов, регламентирующих создание хлопковой биржи. Они будут направлены для рассмотрения в руководящие органы Республики Узбекистан.

Единственное, что несколько снизило эффективность этой деловой встречи, — это малочисленность самих производителей хлопка. Но тем не менее первый блин не оказался комом!

Л. ЛЕВИН.
Корр. УзТАГ.

НА КОНВЕЙЕРЕ — ВАРЕНЬЯ И СОЛЕНЬЯ

И ночью кипит работа на консервном заводе «Кооператор» термезского колхоза «Намуна». С полей этого и соседних хозяйств сюда потоком идут овощи, и рабочие трудятся в три смены. 70 тысяч условных банок консервов ежедневно отправляют заказчикам. В основном это маринованные, соленые помидоры, соки, компоты.

«Кооператор» — предприятие небольшое. Коллектив решил нынче произвести не менее двух миллионов условных банок консервов. На крупнейшем консервном предприятии Сурхандарьи — Денауском заводе в эти дни тоже «напряженка».

В. НЕЙБУРГ.
Соб. корр. «Правды Востока».
Сурхандарьинская область.

«НАВРУЗ-92» СОСТОИТСЯ В ТАШКЕНТЕ

В Алма-Ате региональный фестиваль театрального искусства Средней Азии и Казахстана назывался «Наурыз-88», во Фрунзе — «Новруз-89», в Душанбе — «Навруз-90». Эстафету проведения следующего фестиваля предстоит принять Ташкенту.

В связи с этим на днях в Союзе театральных деятелей состоялось первое заседание оргкомитета фестиваля «Навруз-92». Участниками его стали заместители министров культуры, начальники управлений театров, председатели и секретари правлений творческих союзов Туркмении, Казахстана, Таджикистана, Узбекистана и Кыргызстана.

— Во имя процветания наших культур региональный фестиваль театрального искусства необходим, а значит, должен проводиться. Надеемся, что в перспективе он будет развиваться и расширяться до рамок международного,— сказал министр культуры Республики Узбекистан Н. Я. Ганбов.

Встреча членов оргкомитета проходила в дружеской, деловой атмосфере. На повестке дня стояло несколько серьезных вопросов по организационным и экономическим проблемам. Обсуждалось письмо правления Союза театральных деятелей Республики Азербайджан с просьбой принять делегацию от их республики и включить спектакли в конкурсную программу. Просьба единодушно удовлетворена. Итак, на предстоящем четвертом «Наврузе» официальное число участников увеличивается до шести.

Установлены конкретные сроки проведения фестиваля — открытие планируется 27 марта, в Международный день театра, продлится он десять дней.

Решено также создать постоянно действующую дирекцию регионального фестиваля с правом формирования собственного фонда. Дирекция будет налаживать контакты с известными менеджерами театрального дела, чтобы добиться выхода лучших спектаклей региона на мировой театральный рынок. Практика показывает, что перед лауреатами регионального фестиваля открываются двери на крупнейшие международные фестивали. Так, лауреат фестиваля «Навруз-90», узбекский театр-студия «Мулокот» из Карши побывал и успешно выступил на знаменитом Авиньонском фестивале.

— Особенность последних фестивалей в том, что на них было представлено искусство молодежных театров-студий, экспериментирующих, ищущих новые формы художественного выражения,— сказала председатель правления СТД Республики Узбекистан Б. Р. Кариева.— И это очень справедливо.

Участников первого заседания регионального фестиваля театрального искусства «Навруз-92» принял вице-президент Республики Узбекистан Ш. Р. Мирсаидов.

Выработана конкретная программа подготовки к фестивалю. Он нуждается в материальной поддержке. Спонсоры могут направлять свои вклады на счет 000700967 в Куйбышевский ПСБ города Ташкента. Код банка 734321. С пометкой «Навруз-92».

Н. ФИОЛЕТОВА.

СУРХАНДАРЬИНСКАЯ ОБЛАСТЬ. Кузнец Абдурахмон Турдыев — уважаемый человек в колхозе «Дустлик» Термезского района. Более 50 лет он изготавливает для односельчан инструменты для работы на полях, а также всякую домашнюю утварь.

В годы Великой Отечественной войны четырнадцатилетним мальчиком Абдурахмон начал свой трудовой путь. Помогал готовить плуги, лопаты, кетмени.

Сейчас в мастерской вместе с Абдурахмоном работает его сын Аллакул.

НА СНИМКЕ: Абдурахмон Турдыев (слева) с сыном Аллакулом.

Фото И. ХОДЖАЕВА (УзТАГ).

ЕЩЕ ОДИН ШАНС

Кажется, уже не осталось ни одной научной рекомендации, не высказанной по проблеме Аральского моря. Только за последние три года созданы два комитета по спасению Арала, проведено более 100 различных конференций и совещаний, причем несколько — на международном уровне.

Наша лаборатория «Охрана окружающей среды» Отдела географии АН УзССР вот уже несколько лет также занимается этой проблемой. Один из авторов этих строк был участником прошлогодней международной конференции в университете г. Блумингтона (США), где впервые за последние годы удалось выслушать мнения советских и американских ученых, писателей, проектировщиков, мелиораторов. Ее итоги опубликованы в печати, в том числе — в «Правде Востока». И все же остались невысказанными некоторые научные положения нашей лаборатории.

Данные медицинских обследований показывают, что с начала 1960 годов в Приаралье увеличилось число таких заболеваний, как рак пищевода, почечная недостаточность, желчно-каменная болезнь, хронический гастрит. По имеющимся данным, в Каракалпакстане за последние десять лет в 1,5 раза выросла общая смертность, особенно детская: в среднем 40—45 детей на тысячу родившихся. При-

Арал: время конкретных дел

чем ухудшение здоровья населения Приаралья во многом связано с качеством питьевой воды в Амударье, а не только влиянием усыхания Арала.

Вода в нижнем течении Амударьи сильно минерализована (1,5—2,0 грамма на литр), насыщена сульфатными и хлоридными солями, содержит остатки ядохимикатов и пестицидов. Исследования показывают, что основной причиной этого процесса является сброс коллекторно-дренажных вод в чашу водоема, причем этот сток должен быть очищенным от остатков ядохимикатов и удобрений. Сброс определенного объема коллекторно-дренажных вод позволит не только стабилизировать уровень Арала, но и смягчить климатические условия в Приаралье. Нами подсчитано, что из орошаемой зоны только Южного Приаралья коллекторами выносится в среднем за год 5,5 куб. км воды (Дарьялыкским, Кунградским, КС-1, КС-3, КС-4). С учетом потерь на фильтрацию ежегодно, по нашим расчетам, в Аральское море можно сбрасывать 3,8 куб. км коллекторного стока.

Согласно известному постановлению № 1110 (1988 г.) в море нужно подавать не менее 8,7 куб. км в год водных ресурсов. Наши расчеты показали, что только за счет коллекторного стока орошаемой зоны Южного Приаралья можно удовлетворить 44 процента требуемого объема.

Исследования дали бы возможность рассчитать нормы допустимых сбросов коллекторно - дренажного стока в Амударью и в конечном счете — улучшить качество питьевой воды для жителей Приаралья.

Другой аспект — внедрение нетрадиционных источников энергии, в частности, энергии ветра. Интересен опыт использования энергии ветра в Дании, где создана мощная индустрия производства ветряных генераторов. Но лидером в области развития энергосберегающих технологий остаются США. В штате Калифорния полностью обеспечиваются электроэнергией от ветряков 900 тысяч человек.

Подобные ветряные энергостанции можно в большом количестве построить в Приаралье. Как свидетельствуют данные климатических справочников, здесь почти круглый год наблюдаются сильные порывы ветров северо-восточного направления. Их энергию можно использовать в народном хозяйстве региона при установке и строительстве различных опреснителей, очистных сооружений, а также в производственных и бытовых условиях.

Перспективным представляется использование энергии солнца. В НПО «Солнце» АН УзССР разработана солнечная опреснительная установка «Соу-1000». Расчеты авторов показали, что ее использование позволит снизить стоимость одного куб. м. привозной воды, доставленной автовозами, с 8,3 руб. (в старых ценах) до 2,5 руб.

И последнее: о сохранении самого моря. Одна из мер — сброс части коллекторно-дренажных вод в чашу водоема, причем этот сток должен быть очищенным от остатков ядохимикатов и удобрений. Сброс определенного объема коллекторно-дренажных вод позволит не только стабилизировать уровень Арала, но и смягчить климатические условия в Приаралье. Нами подсчитано, что из орошаемой зоны только Южного Приаралья коллекторами выносится в среднем за год 5,5 куб. км воды (Дарьялыкским, Кунградским, КС-1, КС-3, КС-4). С учетом потерь на фильтрацию ежегодно, по нашим расчетам, в Аральское море можно сбрасывать 3,8 куб. км коллекторного стока.

Согласно известному постановлению № 1110 (1988 г.) в море нужно подавать не менее 8,7 куб. км в год водных ресурсов. Наши расчеты показали, что только за счет коллекторного стока орошаемой зоны Южного Приаралья можно удовлетворить 44 процента требуемого объема.

Б. БАХРИТДИНОВ,
Зав.лабораторией «Охрана окружающей среды» АН Республики Узбекистан, кандидат географических наук.

Э. ЧЕМБАРИСОВ.
Старший научный сотрудник, доктор географических наук.

НЕДЕЛЯ ГОЛУБОГО ЭКРАНА

14—20 ОКТЯБРЯ

Ташкент, Узбекское телевидение

ПОНЕДЕЛЬНИК

14 ОКТЯБРЯ
УзТВ I

18.00 Новости. 18.10 Мультфильмы. 18.30 Для детей. «В кругу веселых». 19.00 Программа «Чорвадор». 19.30 «Ахборот» (рус.) 19.50 Концерт ансамбля «Анор». 20.30 Литературный театр. Миртемир. «Ресницы». 20.55 Кинозарисовка. 21.00 «Ахборот». 21.25 Поет заслуженный артист Узбекистана Махмуджон Азимов. 22.25 «Черный принц». Художественный фильм. 24.00 Программа.

УзТВ II
ПОКАЗЫВАЕТ СТУДИЯ «ТАШКЕНТ»

19.00 «Ассалому алайкум». 20.00 «Лахза». Информационный выпуск. 20.10 Пресс-центр МВД Республики Узбекистан сообщает... 20.25 «Узингни эр билсанг...» 21.30 Информационная программа. 22.10 Выступает группа «Сайёра».

ВТОРНИК

15 ОКТЯБРЯ
УзТВ I

8.00 «Ахборот». 8.25 «Если хочешь быть здоров...» 8.35 «Сердце солдата». Художественный фильм. 10.00 Показывает студия «Ешлик». «Тележарида». 18.00 Новости. 18.10 Для детей. «Санъат гунчалари». 18.50 По страницам журнала «Гулистон». 19.30 «Ахборот» (рус.) 19.50 «Мне снился сад». Видовой фильм. 20.00 «Хорманг, пахтакорлар!» Передача и концерт. 21.00 «Ахборот». 21.25 «Спортлото». 21.30 «Память». Народный артист Узбекистана Ташходжа Ходжаев. 22.40 Беседа с создателями телефильма «Машрабни куйлаб». 23.40 Программа передач.

УзТВ II
УЧЕБНАЯ ПРОГРАММА

10.30 Физика. 11.00 Телефильм. 11.30 Математика.

ПОКАЗЫВАЕТ СТУДИЯ «ТАШКЕНТ»

19.05 Мультфильмы для взрослых. 19.30 «Звучит гитара». 20.00 «Спринт». 20.15 «Цирк! Цирк! Цирк!» 21.00 «Вас приглашает...» 21.30 Информационная программа. 22.10 «Ах, танец, танец!»

СРЕДА

16 ОКТЯБРЯ
УзТВ I

8.00 «Ахборот». 8.25 «Если хочешь быть здоров...» 8.35 «Не забудьте выключить телевизор». Художественный фильм. 9.50 Студия «Ешлик» отвечает на ваши вопросы. 18.00 Новости. 18.10 Мультфильм. 18.20 «С думой о будущем». Премьера «Узбектелефильма». 18.50 Поет Камилджан Юлдашев. 19.30 «Ахборот» (рус.) 19.45 «Закон в нашей жизни». 20.15 «Встреча с современником». Кинопередача. 21.00 «Ахборот». 21.25 «Мулохаза». Музыка и современность. 22.15 «Любовь и ярость». Художественный фильм. 23.35 Программа.

УзТВ II
УЧЕБНАЯ ПРОГРАММА

10.30 Биология. 11.00 Телефильм. 11.30 Химия.

ПОКАЗЫВАЕТ СТУДИЯ «ТАШКЕНТ»

19.05 «Яма», «Кувшин». Короткометражные художественные телефильмы. 20.00 «Пульс». 20.10 Маленький концерт. 20.30 «Аптека слушает...» 21.30 Информационная программа. 22.10 «Экспресс-реклама». 22.20 Кинооко.

ЧЕТВЕРГ

17 ОКТЯБРЯ
УзТВ I

8.00 «Ахборот». 8.25 «Если хочешь быть здоров...» 8.35 «Любовь и ярость». Художественный фильм. 9.55 Литературный театр. Рузи Кодири. «Поклон Навои». 18.00 Новости. 18.10 Мультфильм. 18.20 «Алифбо сабоклари». 18.55 «Ешлик окшоми». 19.30 «Ахборот» (рус.) 19.50 «Ки сен хам хур тугулгансан». Демократическая партия Эрк. 20.30 Музыкальная программа. 21.00 «Ахборот». 21.25 Мастера искусств. 22.35 «Сломанная подкова». Художественный фильм. 23.50 Программа передач.

УзТВ II

10.30 «Осень золотая». Кинопрограмма. 11.30 Музыкальная программа.

ПОКАЗЫВАЕТ СТУДИЯ «ТАШКЕНТ»

19.05 «Сегодня вечером». 20.00 «Пульс». 20.10 «Сегодня вечером» (продолжение). 21.30 Информационная программа. 22.10 «Долг».

ПЯТНИЦА

18 ОКТЯБРЯ
УзТВ I

8.00 «Ахборот». 8.25 «Если хочешь быть здоров...» 8.35 «Сломанная подкова». Художественный фильм. 9.50 Показывает студия «Ешлик». «Нишона». 18.00 Новости. 18.10 Мультфильм. 18.20 «Промышленность Узбекистана». 18.50 «Мушоира». Литературная передача. 19.30 «Ахборот» (рус.) 19.50 «Узбекистан». Телевизионный киножурнал. 20.00 «Хорманг, пахтакорлар!» Передача и концерт. 21.00 «Ахборот». 21.25 «Маърифатнома». 22.15 «Династия». Семья актеров Режаметовых. 23.20 Программа.

УзТВ II

10.30 «Один день нашей жизни». Кинопрограмма. 11.30 «Пятьдесят на пятьдесят». Художественный фильм.

ПОКАЗЫВАЕТ СТУДИЯ «ТАШКЕНТ»

19.05 «Уолт Дисней представляет...» 20.00 «Пульс». 20.10 Поет Александр Кузьмин. 20.30 Встреча студентов ТашГУ с редакцией журнала «Звезда Востока». 21.00 Осторожно, огонь! 21.25 Кинозарисовка. 21.30 Информационная программа. 22.10 Кинооко.

СУББОТА

19 ОКТЯБРЯ
УзТВ I

8.00 «Ассалому алайкум». 9.00 «Документальный экран» Кинопрограмма. 9.50 «Кизил яримой шуъласи». 10.20 Хамид Гулям, Шахида Шахимарданова. «Мухаббат навоси». Спектакль. 12.20 «Ночь на четвертом круге». Художественный фильм. 13.35 «В семье единой». Репортаж. 14.20 Из опыта уйчинских птицеводов. 15.55 Чемпионат СССР по футболу. «Пахтакор» (Ташкент) — «Спартак» (Москва). В перерыве—Мультфильм для взрослых. 17.50 Для юношества «Тенгдошлар». 18.35 Поют братья Алимовы. 19.25 Кинозарисовка. 19.30 «Ахборот» (рус.) 19.50 Изучаем узбекский язык. 20.20 «Узоры танца». Дилором Шукуржанова. 21.00 «Хафтанома». 22.00 Показывает студия «Ташкент». «Дилдаги гаплар». 23.30 Программа.

ВОСКРЕСЕНЬЕ

20 ОКТЯБРЯ
УзТВ I

8.00 «Хафтанома». 9.00 «Слово для защиты». Художественный фильм. 10.35 «Спортивный Узбекистан». 11.20 Арабский язык. 11.50 «Актеры и роли. Актер каттакурганского театра Абдугани Абдураззаков. 12.50 Английский язык. 13.20 Концерт вокально-инструментального ансамбля «Бахт». 13.40 Показывает студия «Ешлик». Видеоканал «Она Ватан». 18.00 Мультфильмы. 18.20 Советы дехканину. 18.40 «С полок фильмотеки». 19.30 «Ахборот» (рус.) 19.50 «Узбекистан». Телевизионный киножурнал. 20.10 «В воскресенье вечером». Музыкальная программа. 21.00 «Ахборот». 21.25 «Страницы творчества». К 70-летию поэта Узбекистана Шукрулло. 22.45 «Осенний марафон». Художественный фильм. 00.20 Программа.

УзТВ II

17.00 ПОКАЗЫВАЕТ АШХАБАД

Москва. ЦТ—«Орбита-IV», ЦТ—«Дубль-IV»

ПОНЕДЕЛЬНИК

14 ОКТЯБРЯ
ЦТ — «ОРБИТА-IV»

7.00 «Утро». 9.35 Новое поколение выбирает. 10.35 ТВ Польши представляет программу художественных телефильмов. «Пять минут до свистка». 11.40 Мультфильмы. 12.10 Премьера телефильма «Знахарь». 12.30 ТСН. 12.50 Футбольное обозрение. 13.20 «Много голосов — один мир». «Веселый и мудрый Насреддин». 13.25 «Школа менеджеров». 15.15 ТСН. 15.30 «Анна Павлова». Пятисерийный художественный телефильм. 1-я серия — «Улица России». 16.23 Концерт. 17.10 Детский час. 18.10 «Рынок. Час выбора». 18.55 «Блокнот». 19.00 ТСН. 19.15 Концерт. 19.30 Футбольное обозрение. 20.00 Художественный телефильм «Пять минут до свистка». 21.30 Информационная программа. 22.10 ТВ Польши представляет программу художественных телефильмов. «Декалог-I». 23.05 Авторское телевидение. 00.55 ТСН. Международный выпуск. 01.10 «Ты, грусть моя, любовь моя». Музыкальная программа. 02.10 «Пять минут до свистка». 03.15 «Крест мой». Документальный фильм.

ЦТ — «ДУБЛЬ-IV»

8.00 Утро делового человека. 9.00 Утренняя гимнастика. 9.15 Итальянский язык. 9.45 «Русская речь». 10.15 «Мир денег Адама Смита». 10.55 Беседы о русской культуре. 11.30 Мультфильм. 11.40 А. Сокуров. «Русская элегия». 12.10 Телевизионная информационная коммерческая программа. 12.40 Тема с вариациями. «Музыка на воде». 13.40 Коллаж. 13.45 «Карусель». Художественный телефильм. 15.10 Концерт. 15.40 «Наследие». Документальный телефильм. 16.10 Мультфильм. 16.30 Художественная гимнастика. Чемпионат мира. 17.30 Творческое объединение «Содружество» представляет программу Киргизского телевидения. 18.30 Премьера многосерийного научно-популярного фильма «Лики земли» (Япония). 4-я серия. 19.15 Мультфильм. 19.25 Коллаж. 19.30 «Деловое интервью». 19.45 «Грани». Художественно-публицистическая программа. 20.25 Реклама. 20.30 Вести. 20.50 «Спокойной ночи, малыши!» 21.05 Крестьянский вопрос. «Один практический шаг» (о фермерских хозяйствах). 21.25 Автогонки. Международные соревнования по кольцевым гонкам. 22.10 «Личное мнение». 22.25 «Пятое колесо». Художественно-публицистическая программа. 23.25 Реклама. 23.30 Вести. 23.50 «Пятое колесо» (продолжение). 00.50 Художественная гимнастика. Чемпионат мира. 01.50 Легкая атлетика. Чемпионат мира по бегу на шоссе.

ВТОРНИК

15 ОКТЯБРЯ
ЦТ — «ОРБИТА-IV»

7.00 «Утро». 9.35 Детский час. 10.35 ТВ Польши представляет программу художественных телефильмов. «Излучина». 11.55 Телефильм. 12.30 ТСН. 12.45 Биржевые новости. 13.00 «Солнечный клоун». Цирковое представление. 14.45 ТСН. 15.00 «Телемикст». 15.45 «Анна Павлова». 2-я серия. — «Неумирающий лебедь». 16.40 Мультфильм. 16.50 Концерт. 17.05 «Вместе с чемпионами». 17.20 Детский музыкальный клуб. 18.25 Экологическое обозрение. 18.40 «Мир увлеченных». 18.55 «Блокнот». 19.00 ТСН. 19.15 «Политические диалоги». 20.00 Минуты поэзии. 20.05 «Излучина». 21.30 Информационная программа. 22.10 «Декалог-2». 23.10 Биржевые новости. 23.25 «Семейная хроника старых знакомых». «Олег». 1-я и 2-я серии. 01.15 ТСН. 01.30 «Беседы с епископом Василием Родзянко». 01.55 «Излучина». 03.15 Премьера документального телефильма «Свидетельство красотой».

ЦТ — «ДУБЛЬ-IV»

9.00 Утренняя гимнастика. 9.15 Французский язык. 1-й год обучения. 9.45 Французский язык. 2-й год обучения. 10.15 «Ключ к мировому рынку». 10.45 «Тихого голоса звуки любимые...» А. Вяльцева. 11.30 Мультфильм. 11.40 «Пятое колесо». Художественно-публицистическая программа. 13.40 Коллаж. 13.45 «Было у отца три сына». Художественный телефильм. 1-я серия. 14.50 «Запрещенные песенки». Документальный фильм. 15.20 «Княжна Мэри и другие». По лермонтовским местам Кавказа. 16.00 Ритмическая гимнастика. 17.45 «ТелеЭКО». 18.15 Премьера документального телефильма «Баходир Джалалов». 18.55 «Телевизионный музыкальный абонемент». 19.45 Телеобозрение «Дальний Восток». 20.30 Вести. 20.50 «Спокойной ночи, малыши!» 21.05 «Со своей колокольни». 21.20 «На коленях у Сталина». Документальный фильм. 21.50 «Очарование русского романса». 22.25 Без ретуши. 23.25 Реклама. 23.30 Вести. 23.50 Театральный разъезд. На спектакле Э. Некрошюса «Нос». 00.55 Чемпионат США по баскетболу среди профессионалов НБА. Финал. «Чикаго Буллз»—«Лос-Анджелес лейкерс».

СРЕДА

16 ОКТЯБРЯ
ЦТ — «ОРБИТА-IV»

7.00 «Утро». 9.30 Детский музыкальный клуб. 10.35 Вместе с чемпионами. 10.50 ТВ Польши представляет программу художественных телефильмов. «Среди волков». 12.30 ТСН. 12.45 «Семейная хроника старых знакомых». «Олег». 1-я и 2-я серии. 15.30 ТСН. 15.45 «Анна Павлова». 3-я серия — «Тюльпаны и одиночество». 16.40 Мультфильм. 16.55 «Манера». 17.40 «Биржевой пилот». 17.50 Детский час. 18.50 «Блокнот». 18.55 «Планета». 19.40 ТСН. 19.55 «Среди волков». 21.30 Информационная программа. 22.10 «Декалог-3». 23.05 «Сомнение». «Кто поможет безработным?» 23.20 «Фермер-91». Фестиваль кантри и фолк-музыки. 01.05 ТСН. Международный выпуск. 01.20 «Беседы с епископом Василием Родзянко». 01.40 «Среди волков». 03.15 Премьера документального телефильма «Международный конкурс им. Чайковского. Москва, 1990 г.».

ЦТ — «ДУБЛЬ-IV»

9.00 Утренняя гимнастика. 9.15 Немецкий язык. 1-й год обучения. 9.45 Немецкий язык. 2-й год обучения. 10.15 Авторские программы А. Адоскина «Мой милый Саша...» Альбом Одоевского. 11.10 «На экране служба «01». 11.40 «Без ретуши». 12.40 К-2 представляет: «Медиа». 13.25 Научно-популярный фильм. 13.45 Коллаж. 13.50 «Было у отца три сына». 2-я серия. 14.55 Концерт. 15.50 Документальный телефильм. 17.30 «Клуб путешественников (с сурдопереводом). 18.30 «Зеленые цветы». Поэзия Н. Рубцова. 19.10 Парламентский вестник России. 19.25 «Соборяне». Духовная музыка и поэзия. 19.55 Мультфильм. 20.10 Петр Деметр. Цыганские песни. 20.30 Вести. 20.50 «Спокойной ночи, малыши!» 21.05 Программа Фила Донахью. Портрет Элизабет Тейлор. 21.55 Футбол. Отборочный матч Олимпиады-92. СССР—Италия. В перерыве — Вести. 23.50 «Хроника 100 дней». 00.25 «Визитная карточка».

ЧЕТВЕРГ

17 ОКТЯБРЯ
ЦТ — «ОРБИТА-IV»

7.00 «Утро». 9.35 Детский час. 10.35 ТВ Польши представляет программу художественных телефильмов. «Прерванный отпуск». 12.15 Мультфильм. 12.30 ТСН. 12.45 Мама, папа и я. 13.15 По сводкам МВД. 14.45 «Телемикст». 15.30 ТСН. 15.45 «Анна Павлова». 4-я серия — «Сны о России». 16.40 Мультфильмы. 17.05 Выступает детский ансамбль «Маримба понес». 17.35 Премьера документального телефильма «День святых». 17.55 Встреча с Резо Габриадзе. 18.10 «...До 16 и старше». 18.55 «Блокнот». 19.00 ТСН. 19.15 «Мир увлеченных». 19.30 «Недипломатические беседы». Беседу ведет В. Зорин. 19.50 «Прерванный отпуск». 21.30 Информационная программа. 22.10 По сводкам МВД. 22.20 «Декалог-4». 23.15 «Приглашение к музыке». 01.15 ТСН. Международный выпуск. 01.30 «Прерванный отпуск». 03.10 Эстрадный вернисаж.

ЦТ — «ДУБЛЬ-IV»

8.30 «Бридж». Телебиржа. 9.00 Утренняя гимнастика. 9.15 Испанский язык. 1-й год обучения. 9.45 Испанский язык. 2-й год обучения. 10.15 «Бурда моден» предлагает...». 10.45 «Размышления о Прокофьеве. Жизнь, смерть, просветление». Часть 1-я. 11.30 Премьера документального фильма «Ваше слово». 11.40 Футбол. Отборочный матч Олимпиады-92. СССР—Италия. 13.25 Коллаж. 13.30 Научно-популярный фильм. 13.45 «Алмазный пояс». Художественный телефильм. 1-я серия. 14.50 Ритмическая гимнастика. 15.20 «Геннадий Гладков». Фильм-концерт. 17.20 «И голос наш услышит мир». О творчестве поэтов и прозаиков 30-х и 40-х годов. 18.10 Концерт. 18.35 Конный спорт. «Пардубицкий стипль-чез». 19.20 Документальный фильм. 20.10 Мультфильм. 20.25 Реклама. 20.30 Вести. 20.50 «Казачий круг». Документальный фильм. 21.20 «Грани». Художественно-публицистическая программа. 22.00 На сессии Верховного Совета РСФСР. 22.30 «Пятое колесо». Художественно-публицистическая программа. 23.30 Вести. 23.50 «Пятое колесо» (продолжение). 00.50 Хоккей. Чемпионат СССР. ЦСКА — «Крылья Советов». 2-й и 3-й периоды.

ПЯТНИЦА

18 ОКТЯБРЯ
ЦТ — «ОРБИТА-IV»

7.00 «Утро». 9.35 «...До 16 и старше». 10.20 «Любовь к ближнему». Художественный телефильм. 11.35 Мультфильмы. 12.10 «Танцы древней Эллады». 12.30 ТСН. 12.45 «В поисках утраченного времени». Документальный телефильм. 13.05 Поет В. Леонтьев. 15.30 ТСН. 15.45 «Анна Павлова». 5-я серия «Прикосновение к закату». 16.45 Мультфильм. 17.05 Концерт. 17.40 Премьера телефильма «Дверочка, отворись». 18.00 Концерт. 18.40 «Мир увлеченных». 18.55 «Блокнот». 19.00 ТСН. 19.15 «Человек и закон». 20.00 «Партнер». 20.30 ВИД представляет: «Поле чудес». 21.30 Информационная программа. 22.10 ВИД представляет. 01.30 ТСН. Международный выпуск. 01.45 Концерт. 02.40 «Любовь к ближнему». Художественный телефильм.

ЦТ — «ДУБЛЬ-IV»

8.00 Утро делового человека. 9.00 Утренняя гимнастика. 9.15 Мультфильм. 9.25 Английский язык. 1-й год обучения. 9.55 Английский язык. «Семейный альбом». 10.25 «Размышления о Прокофьеве. Жизнь, смерть, просветление». Часть 2-я. 11.10 Разминка для эрудитов. 11.40 «Пятое колесо». 13.40 Коллаж. 13.45 «Алмазный пояс». 2-я серия. 14.50 «Паганини» Фильм-балет. 15.15 Премьера документального телефильма «Портрет». 15.45 Концерт. 17.15 «Здоровье» (с сурдопереводом). 17.45 «Джаз-курьер». 18.45 «Ключ к мировому рынку». 19.15 Парламентский вестник России. 19.30 «В ожидании солнца». 20.00 «Да, скифы мы». 20.25 Реклама. 20.30 Вести. 20.50 «Спокойной ночи, малыши!» 21.05 «Вестник» в Зальцбурге. Ю. Башмет и его оркестр «Солисты Москвы». 22.00 «Со своей колокольни» г. Санкт-Петербург. 22.15 Концерт. В перерыве — Вести. 00.15 Футбол. Чемпионат СССР. ЦСКА—«Динамо» (Минск). 2-й тайм.

СУББОТА

19 ОКТЯБРЯ
ЦТ — «ОРБИТА-IV»

7.00 Документальный фильм. 7.30 Мультфильмы. 8.00 Концерт. 8.30 Ритмическая гимнастика. 9.00 ТСН. 9.15 Концерт. 9.40 «Творчество народов мира». 10.10 «Очевидное—невероятное». 10.55 Утренняя развлекательная программа. 11.25 Премьера документального фильма «Клетка». 11.35 «Галатея». Фильм-балет. 12.30 Экологическое обозрение. 12.45 «Музыкальный киоск». 13.15 «Низами». Художественный фильм. 1-я и 2-я серии. 15.30 ТСН. 15.45 «Сторона родная». Концерт. 16.00 Документальный фильм. 16.35 «Здравствуй, матушка Россия». Поэт В. Соколов. 17.10 «Земля — наш общий дом». Телефотоконкурс. 17.15 «Великий Гилельс». 18.15 «Советские немцы». Телемост Алма-Ата — Саратов — Москва. 19.15 «Алло, вас слышу...» 19.30 «Московский Кремль». Фильм 6-й. 20.00 Многосерийный мультфильм «Пчела Майя». 20.25 «Мудромер». Художественный телефильм. 1-я серия. 21.30 Информационная программа. 22.10 «Мудромер». 2-я серия. 23.15 «Счастливый случай». 00.15 Бал А. Малинина. 02.00 Мультфильмы для взрослых. 02.30 «Мой Углич — капелька России». Благотворительная презентация малых русских городов.

ЦТ — «ДУБЛЬ-IV»

8.30 Утренняя гимнастика. 8.45 Документальный фильм. 9.05—12.35 ВИДЕОКАНАЛ УЗБЕКСКОГО ТЕЛЕВИДЕНИЯ «ДУСТЛИК». 12.35 Камера исследует прошлое. «Штрафники». Документальный фильм. 14.15 «Дом на чистых прудах». 16.00 Педагогика для всех. 18.50 «Епископ Подольский Виктор». Д. Лихачев, С. Ямщиков в программе «Угол правды и Ямского поля». 19.20 «От за от». Крах иллюзии. 19.50 Новый Пигмалион. Развлекательная программа. 20.35 Вести. 20.55 «Спокойной ночи, малыши!» 21.10 «Политотдел». 21.55 Программа «А». 23.35 Вести. 23.55 Программа Ф. Донахью и В. Познера. 00.45 Баскетбол. Международный турнир. «Мак-Дональдс».

ВОСКРЕСЕНЬЕ

20 ОКТЯБРЯ
ЦТ — «ОРБИТА-IV»

8.30 «Спорт для всех». 9.00 ТСН. 9.20 Тираж «Спортлото». 9.35 «Признание в любви». 9.50 «С утра пораньше». 10.35 «На службе Отечеству». 11.35 «Утренняя звезда». 12.35 «Клуб путешественников». 13.35 «Сельский час». 14.35 «Под знаком «пи». Часть 1-я. 15.35 ТСН. 15.50 «Под знаком «пи». Часть 2-я. 16.15 «Зигзаг удачи». 16.30 «Много голосов — один мир». «Слуга Адама». 16.35 «Марафон-15». 17.45 «Международная панорама». 18.30 «Уолт Дисней представляет...» 19.20 Концерт. 19.30 Мультфильм. 19.55 «Человек-амфибия». Художественный фильм. 21.30 Информационная программа. 22.10 КВН-91. Второй полуфинал. 00.10 «Для тех, кто любит и помнит». Вечер памяти А. Миронова. 02.05 «Ветер осенний». 02.50 Джазовые портреты.

ЦТ — «ДУБЛЬ-IV»

8.30 На зарядку становись! 8.45 «Музыка на улице». 9.15 Программа для детей. 10.20 Козьма Минин. Послесловие к судьбе. 10.50 «Из Америки с любовью». 11.35 «Напишу тучу и дождь». Художник Е. Новоселов. 11.55 Святое и вечное. 12.15 «Искусство колокольного звона». 12.55 Художественный фильм. 14.40 «Зачем Самаре монастырь». Видеофильм. 15.40 «Один на один при свидетелях». Встреча с И. Понаровской. 16.30—19.30 ВИДЕОКАНАЛ УЗБЕКСКОГО ТЕЛЕВИДЕНИЯ «ДУСТЛИК». 19.30 Парламентский вестник России. 19.40 Лосевские беседы. «Арбатская академия». 20.30 Вести. 20.50 «Спокойной ночи, малыши!» 21.05 Благотворительный концерт. 21.50 Документальный фильм. 22.20 Бенефис писателя А. Трушкина. 23.25 Реклама. 23.30 Вести. 23.50 «К-2 представляет». 00.35 Баскетбол. Международный турнир «Мак-Дональдс».

Алма-Ата (дециметровый канал)

ПОНЕДЕЛЬНИК

14 ОКТЯБРЯ
На казахском и русском языках:

11.55 Программа. 12.00 Показывает студия «Казахтелефильм». «Вершина» (каз.) 12.30 Новости. 12.40 «Всадник без головы». Художественный фильм (рус.) 14.00 Элем жаналыктары (каз.) 14.10 «Замана жане биз» (каз.) 15.10 «Падение Кондора». Художественный фильм (каз.) 16.35 «Эн кумар». Фильм-концерт (каз.)

На русском языке:

17.50 Программа. 17.55 Рынок: новые формы хозяйствования и научно-технический прогресс. 18.35 Концертный зал ТВ. 18.55 Новости. 19.00 Алма-Атинское ТВ. 20.00 «Казахстан».

На казахском языке:

20.25 «Казахстан». 20.45 «Тиршилик» дидар арнасы». 21.30 Информационная программа. 22.10 Элем жаналыктары. 22.20 «Кездесу». Народный поэт Казахстана Хамит Ергалиев. К 75-летию поэта. 23.05 «Падение Кондора». Художественный фильм. 00.30 Кубок СССР по регби. СКА (Алма-Ата) — ВВА (Монино).

ВТОРНИК

15 ОКТЯБРЯ
На казахском и русском языках:

11.55 Программа. 12.00 «Дело Сокоделова». Об арендаторах совхоза «Путь Ильича» Павлодарской области (каз.) 12.20 Новости. 12.30 «Хан Аспарух». Художественный фильм. 1-я серия (рус.) 13.45 Концерт (каз.) 14.00 Элем жаналыктары (каз.) 14.10 «Шертпе куй шеберлери». Толеген Момбеков (каз.) 15.40 «Дархан». Художественный фильм (каз.)

На казахском языке:

17.55 Программа. 18.00 «Туган жер ауендери». Народная артистка СССР Роза Багланова. 18.55 Новости. 19.00 Алматы теледидары. 20.00 «Казахстан».

На русском языке:

20.25 «Казахстан». 20.45 «Мы». Общественно - политическая программа творческого объединения «Парасат». 21.30 Информационная программа. 22.10 Элем жаналыктары (каз.) 22.20 Реклама. 22.25 «Приватизация жилья: за и против». 23.25 «Хан Аспарух». 1-я серия.

СРЕДА

16 ОКТЯБРЯ
На казахском и русском языках:

11.55 Программа. 12.00 Мультфильмы. 12.20 Новости. 12.30 «Хан Аспарух». 2-я серия (рус.) 13.45 Показывает студия «Казахтелефильм» (каз.) 14.00 Элем жаналыктары (каз.) 14.10 «Диалог в стиле рок» (рус.). 15.20 «Асыл мура». Акын Куат Терибаев (каз.) 16.05 «Шторм на суше». Художественный фильм (каз.)

На русском языке:

17.50 Программа. 17.55 «Когда сахар бывает горьким». 18.25 Концерт авторской песни Насыбулина. 18.55 Новости. 19.00 Алма-Атинское ТВ. 20.00 «Казахстан».

На казахском языке:

20.25 «Казахстан». 20.45 В эфире молодежная программа «Курдастар». 21.30 Информационная программа. 22.10 Элем жаналыктары. 22.20 «Оли Риза Болмай тири байымайды». 22.50 На сессии Верховного Совета Казахской ССР (каз. рус.) 23.20 «Шторм на суше». Художественный фильм. 00.35 Чемпионат СССР по гирьевому спорту.

ЧЕТВЕРГ

17 ОКТЯБРЯ
На казахском и русском языках:

11.55 Программа. 12.00 Премьера студии «Казахтелефильм» «След на земле» (рус.) 12.20 Новости. 12.30 «Мади». Телеспектакль (каз.) 14.25 Элем жаналыктары (каз.) 14.35 «Концерт после гастролей». В. Кузьмин (рус.) 15.15 «Гепард возвращается». Художественный фильм (рус.) 16.20 «Композитор и певец». Фильм-концерт о творчестве Е. Хасангалиева (каз.)

На казахском языке:

17.50 Программа. 17.55 Показывает студия «Казахтелефильм». 18.15 «Алыстан келан агайындар». 18.55 Новости. 19.00 Алматы теледидары. 20.00 «Казахстан».

На русском языке:

20.25 «Казахстан». 20.45 «Нет проблем...» Молодежная программа. 21.30 Информационная программа. 22.10 Элем жаналыктары (каз.) 22.20 Реклама. 22.25 На сессии Верховного Совета Казахской ССР. 22.55 Короткометражный художественный фильм. 23.30 «Все, кроме политики...»

ПЯТНИЦА

18 ОКТЯБРЯ
На казахском и русском языках:

11.55 Программа. 12.00 Мультфильмы. 12.20 Новости. 12.30 «Монолог». Художественный фильм (рус.) 14.05 Элем жаналыктары (каз.) 14.15 Фестиваль «Алтын алма». Концерт классической музыки в исполнении артистов Казахстана и Америки. 15.35 «Братья Сарояны». Художественный фильм (каз.)

На русском языке:

18.00 Новости. 18.05 «Уважать в них личность». Передача о народном учителе Казахстана, Герое Социалистического Труда Р. Нуртазиной. 18.55 Новости. 19.00 Алма-Атинское ТВ. 20.00 «Казахстан».

На казахском языке:

20.25 «Казахстан». 20.40 Телеэнциклопедия «Ата мура». Жалантос бахадурдын мурагерлери». 1-я передача. 21.30 Информационная программа. 22.10 Элем жаналыктары. 22.20 На сессии Верховного Совета Казахской ССР. 22.50 Показывает ТВ Суар. Премьера 25-серийного художественного фильма «Батыска сапар». 1-я серия. 23.30 «Ұған жер ауендери». Композитор Асет Байсеуов.

СУББОТА

19 ОКТЯБРЯ
На казахском и русском языках:

8.55 Программа. 9.00 Мультфильмы. 9.20 «Братья Сарояны». Художественный фильм (каз.) 10.55 «Актолкын». Концерт детского хора «Балдырган» (каз.) 12.00 «Эстафета». Спортивный выпуск (рус.) 12.25 «Елим-ай». «Аксуат ониринде откен той» (каз.) «Меридианы дружбы». Концерт мастеров искусств Грузии. 14.00 Алматы теледидары. 15.00 «Встречи для вас». Эстрадный концерт (каз.)

На казахском языке:

15.30 «Атырау ардагерлери». 17.00 «Кеадесу». Жазушы Смагул Елубаев. 17.35 «Изденистер мен аркилистер». 18.25 Вечерние мелодии. 19.00 «Казахстан». 19.25 По страницам «Тамаши».

На русском языке:

20.00 «Казахстан». 20.20 «Звездная палитра». 21.15 Реклама. 21.30 Информационная программа. 22.10 Реклама. 22.15 Вечерний видеосалон.

ВОСКРЕСЕНЬЕ

20 ОКТЯБРЯ
На казахском и русском языках:

8.55 Программа. 9.00 «Кайырлы тан». 10.00 Мульт

На фотоконкурс

Дошаек солдату срочной службы. Фото С. АМИНОВА.

Окно в природу

Не удалась охота Патрикеевне

Метелки тростников, обожженных первыми заморозками, сухо шуршали на ветру. Скупое осеннее солнце вынырнуло из-за барханов и полоснуло лучами сначала по их верхушкам, потом — по неспокойной воде озера.

Наш с Мурадом шалаш находился на самой оконечности косы, далеко уходящей в озеро. Охотничья зорька постепенно набирала силу. Но...

Небольшие табунки краковых и чирков, свистя крыльями, почему-то проходили стороной и садились далеко за озером. Мечта всякого охотника — гуси — угадывались только по отрывистым и глухим крикам, доносившимся из-за серых плотных туч. Нам оставалось только досадливо переглядываться. Судя по всему, удача обходила нас стороной. Впрочем, охотники — народ терпеливый.

Лишь час спустя, когда подул сильный с мелким песком ветер, я не удержался:

— Пора домой...

Мурад, разглядывавший озеро в бинокль, даже не шелохнулся. Пришлось повторить свое предложение. В ответ он протянул бинокль.

Сразу же увидел табунок серых гусей. Птицы плавали у самого берега, поминутно окуная клювы в свинцовую воду. В этом месте, очевидно, было больше корма — водорослей, личинок, а если повезет, то попадалась и рыба. Но откуда взялись здесь гуси? Должно быть, стая ночевала в гуще тростника, а под утро тихо вышла на жировку.

На выстрел они, однако, не подплывали. История лисы и виноградной грозди повторялась — на этот раз в охотничьем варианте.

Ветер крепчал. Небо потемнело. На середине озера появились белопенные барашки. Неужели гуси так и не подплывут ближе?

Вдруг Мурад быстро сунул мне бинокль. Та же картина: колыхающиеся на закраине воды гуси, поле. Но что это? Лисица? Да, темно-бурая лисица крадется к беззаботно отдыхающей стайке гусей, прямо-таки стелется по земле. Кусты полыни и песок маскируют охотницу. А плотный шар перекати-поля служит ей как бы щитом. Мы переглянулись... Что предпримет плутовка дальше?

Вот шар поравнялся с берегом. На секунду он как бы замер, остановился в нерешительности. Этой секунды оказалось, впрочем, вполне достаточно. Лиса пулей вылетела из своего укрытия и с ходу — в воду.

Брызги, взмахи крыльев, переполох! Вскоре, однако, мы увидели целых и невредимых гусей, с заполошным гоготом поднимающихся к небу. А их преследовательница...

Мокрая и жалкая, с пучком мокрых перьев в зубах лиса стояла на песчаном берегу, отряхиваясь, отфыркиваясь.

Да, не удалась охота Патрикеевне! А ведь как хорошо все придумала...

Взглянув еще разок на успокоившуюся воду, неудачливая охотница затрусила восвояси. И мы тоже поднялись из-за старого шалаша.

— Не повезло с зарею! — сокрушался по дороге к дому Мурад.

— Почему не повезло? — усмехнулся я. — Еще как повезло. Хорошую зорьку отстояли. Поучительную...

Мурад засмеялся, покрутил головой, не то соглашаясь, не то возражая...

Н. КРАСИЛЬНИКОВ.

ОТВЕРЖЕННЫЕ

ДЕСЯТИЛЕТИЯ НАЗАД В РАЙОНЕ ТИХОЙ ТАШКЕНТСКОЙ УЛИЦЫ БЫЛА ЗАЛОЖЕНА СОЦИАЛЬНАЯ МИНА ЗАМЕДЛЕННОГО ДЕЙСТВИЯ...

До места утреннего, да и вечернего «променажа» Наташи — каких-то десять шагов. Расползающаяся на приличную площадь, с заброшенной туалетной в центре, свалка дышит дымом и нечистотами буквально рядом с порогом квартиры. Правда, и назвать-то это обиталище таковой — очень польстить местным властям. Скорее, это ночлежка с обваливающейся штукатуркой, с дырой в потолке, ныне заклеенной обоями. Кровать к кровати с узким проходом по гниющим половицам. Теснота и нужда. Здесь, в одном из бараков известной ташкентской «кирпички» вблизи улицы имени Циолковского и живет семья Ирины Петровны Григорьевой, женщины 31 года, работающей в кооперативе вахтером. Здесь живут ее супруг, старая мать и четверо детей. Пятого она схоронила в конце прошлого года, на 21-й день его жизни — «после дождей открылась дыра в потолке. Он и простыл».

Повествовалось об этом гостям (мне и учительнице Наташи — Н. П. Варламовой) как-то бесцветно, почти буднично. А ведь сегодня тучи нависли уже над всеми ее детьми: как выжить? Хоть и прибавило государство пенсию на них, но прожиточный минимум все равно далеко за чертой бедности. Тут еще единственная печка развалилась. И Наташа «от рук отбивается. И что с ней будет?»

Впрочем, с ней, уже «случилось». Вместо седьмого учится в третьем — этот «нормально развитый ребенок с трудной судьбой». Добро бы только собственной. Из рассказов Ирины Петровны обрисовалось целое напластование изломанных судеб — родителей Наташи, бабушки, дедушки. Судьба последних стала по существу олицетворением «кирпички», появившейся на окраине города где-то в 30-х годах, с открытием кирпичного завода. Его рабочий костяк составляли зеки, спецпоселенцы, люди, которые приехали в хлебный Ташкент за лучшей участью. Построенные при заводе бараки были в ту пору неплохим жильем. С годами беспокойный контингент кирпичного завода стал обычным трудовым коллективом, бараки превратились в «малоценное жилье», а сама «кирпичка» — в микрорайон с собственным криминогенным нравом — дебошами, драками, пьяными загулами.

Как вписались сюда судьбы первого поколения Григорьевых — гадать не берусь. Но одно неопровержимо — проработав по 20—25 лет на этом заводе, они так и не выбрались из барака. Из семерых детей выжили в этих условиях трое. Одна из них — дочь Ирина. Не задалась и ее личная жизнь: попал за решетку первый муж. Считаясь матерью-одиночкой, растит детей на государственные пособия. А уж как растит... Получается, и для третьего поколения — та же социальная и экологическая ниша. Та же убогость жизни в наследство. Без помощи статистики и без экскурса в социологию ясно, что задет уже генотип, что деградация, настигшая семью в третьем поколении, — это не случайность. Это следствие.

Смелость этих выводов, как и всю их тяжесть, взял на себя педагогический коллектив школы № 55, в чей контингент учащихся входят и дети «кирпички». Учителям — 37 сострадающим женщинам и троим разгневанным мужчинам — приходится каждый божий день думать не только о том, как и чему учить мальчиков и девочек. «Много трудных детей с заторможенным развитием. Они плохо развиты, плохо мыслят, — с болью рассказывают директор школы Рената Станиславовна Кафтайлова, учителя — Юлия Борисовна Кондрушина, Наталья Павловна Варламова, — нередко приходится проходить и такой психологический практикум, когда второклашки спорят до хрипоты: «Нет, мама не водку пила, а вино! От водки у нее молоко пропадает!» Дети в продленке аж до восьмого класса: для многих бесплатный обед в школьной столовой — единственная возможность пообедать.

Из 500 учащихся почти 400 воспитываются одинокими матерями. На класс, как заметили учителя, лишь 2—3 папы. Отсюда и материальный достаток, скорее, его отсутствие. Почти 280 — «бесплатников», то есть бесплатно (частично или полностью) питающихся три раза в школьной столовой (где, кстати, готовят вкусно).

— Школа практически съедает весь бюджет района, — дает справку директор Рената Станиславовна. — До трех тысяч рублей ежемесячно уходит на питание ребят. 1,5 тысячи рублей потратили на одежду и обувь. И большая сумма денег — на пособия остронуждающимся семьям. Как правило, школьный завхоз идет вместе с детьми в «Детский мир» приобретать необходимое. На руки родителям давать деньги не рискуем: пропьют...

Хорошо, что существует уже третий год в Куйбышевском районе Фонд помощи детству. По 1.000 рублей из него выделено в районе многим малообеспеченным семьям. Благодаря ему школа может лучше подкормить своих питомцев. «Сначала накормить, потом дать знания», — так решили в школе № 55, сообразуясь и со своими профессиональными обязанностями, и со своей совестью.

В ее стенах дети делают уроки под руководством предметников, занимаются в кружках по интересам, в спортивных секциях. Из школы идут в театр, кино. Здесь они под постоянным оком педагогов. Практически живут в школе. Сейчас, когда влияние семьи с минусом: пьянство, наркомания, аморальный образ жизни — ведем мы диалог в кабинете директора, — только здесь ребенок видит свет. Что даст школа, то он и получает. Однако все ли мы можем?

Редко кого из злостно пьющих родителей может устроить в стационар школа, родительский комитет. В быт же большинства семей проникнуть учителю практически невозможно. Здесь еще не полный развал, но явно идущий распад всех составляющих нормальной цивилизованной жизни.

— «Кирпичка» — это тихое бытовое пьянство, — ставит свой диагноз начальник Куйбышевского РОВД Ю. Ф. Салищев. — Впрочем, не более, чем в другом месте.

Почему же «тихое»? В известной степени благодаря усилиям по наведению порядка работников этого районного отделения милиции. Ныне не дает этот микрорайон всплеска взрослой преступности. Все, как везде, и с детской преступностью, если забыть, что Куйбышевский район на первом месте по числу правонарушений среди несовершеннолетних.

«Тихо, стабильно, без роста...» Не будем обольщаться, это давно уже не свидетельство благополучия. Так, пожалуй, ведет себя заложенная десятилетия назад социальная мина замедленного действия. Возможно, и не взорвется, возможно, так и будут ходить по кругу отчаявшиеся жители бараков, «выколачивая» вплоть до Горбачева, как семья Григорьевых, жилье, достойное человека. Давно уже сравнен с землей бывший кирпичный завод, а бараки по-прежнему на балансе Министерства промстройматериалов Узбекистана. Сюда, в министерство, по признанию начальника управления кадров Е. А. Колиниченко, приходят жители «кирпички» со скандалами и истериками — требуют переселения в нормальные квартиры. Но где их взять? Своих-то работников министерство не может в полной мере обеспечить жильем, а барачный народ, не имеющий ныне отношения к этому ведомству — сменилось не одно поколение, — тем более.

— Не берет на свой баланс это «малоценное» жилье и Куйбышевский райисполком, — говорит Евгения Александровна. — Ведь это значило бы гарантировать людям предоставление настоящего жилья. И в подарок эти бараки жители не берут. (Хорош был бы «подарок» — вполне достойный разваливающейся системы).

Да, громкий взрыв эта социальная мина замедленного действия вряд ли даст. Уйдет в песок ее черная, из отчаяния и безысходности энергия. Но «тихо» она уже взрывается в судьбах детей. К сожалению, наше общество, само потрясаемое взрывами, не подошло еще к краю отчаянной истины — мы теряем поколения здоровых нравственно и физически людей. Только школа сегодня живет этой болью. Отходят от нее общественные организации — сетуют учителя, Отстраняются шефы: «мы — на хозрасчете». Не создана еще система, связывающая бизнес и школу общими интересами. «Школа практически отлучена от общества», — с горечью говорят педагоги. И с этим трудно не согласиться.

А пока мы спорим, дебатируем, Наташа в тысячный раз обходит свалку, делая свои «открытия» и обживая ее — увы, совсем иначе, чем Маленький Принц свою планету.

Р. ГАЙДАРОВА.
Корр. «Правды Востока».

ШАХМАТНЫЕ ВЕЧЕРА

РАЗДЕЛ ВЕДЕТ КАНДИДАТ В МАСТЕРА У. ЭЛЬБЕКОВ

● ПАМЯТИ ВЕТЕРАНА

Отгремела Великая Отечественная. К мирной жизни возвращались фронтовики. Среди них был и Закир Ходжаев.

Немало интересных страниц в биографии ветерана. Шахматную карьеру прервала война. Что называется от звонка до звонка был на передовой. На прославленном танке «Т-34» сражался под Москвой и на Курской дуге, освобождал Киев, Полтаву, Винницу... Ратные подвиги отмечены многими боевыми наградами. Военное лихолетье еще сильнее укрепило любовь к старинной игре.

И это не случайно. Ведь шахматам отданы самые лучшие молодые годы. Был у истоков зарождения узбекистанской шахматной школы, яркой по самобытности. Первые радости побед познал еще в 1927 и 1934 годах на крупных турнирах республик Средней Азии и Казахстана. Анализируя встречи сильнейших шахматистов четырех южных республик, ленинградский мастер С Готгильф в журнале «64» писал: «Соревнования выявили немало талантов, интересных, самобытных... Пятое призовое место для молодого Закира Ходжаева, несомненно, крупный успех. Он самый одаренный из узбекских шахматистов».

Запомнились встречи сильнейших шахматистов Москвы и Узбекистана в 1937 году. И здесь отличился ташкентец. Он ни в чем не уступал своим именитым соперникам.

«Шахматы — это прежде всего серьезный, порой изнурительный труд», — пишет в своих воспоминаниях Закир Ходжаев. Это не громкие слова. Всего себя он отдавал любимому делу. В послевоенные годы глубоко изучает теорию, расширяет круг дебютных новинок, много играет. Участвует не только в республиканских и всесоюзных соревнованиях, но и в турнирах спортивных обществ, учебных заведений, шахматных клубов. Повышает свое мастерство сам, передает свой опыт молодежи. В пятидесятые-шестидесятые годы успешно защищает честь Узбекистана на спартакиадах народов СССР и кубковых встречах. Его яркие выступления отмечены многими призами и отличиями. Но самая памятная награда ему была вручена в год четырехлетия Великой Победы — среди участников войны он первым удостоен золотой медали и звания чемпиона Узбекистана.

Закир Ходжаев известен и как журналист, публицист, исследователь. Им проведена большая аналитическая работа по изучению истории шахмат в Средней Азии. Этот научный труд получил высокую оценку специалистов.

Шестьдесят лет жизни отдал ветеран войны и спорта Закир Ходжаев любимому делу — развитию шахматного искусства в Узбекистане. И сегодня на партиях ветерана, сыгранных в разные годы, учатся молодые шахматисты побеждать. Проанализируйте партию Закира Ходжаева с киевским мастером Ю. Сахаровым, сыгранную во Львове в 1949 году в четвертьфинале первенства СССР. Белыми играет киевлянин.

1. e4 e5 2. Kf3 Kc6 3. Cb5 a6 4. Ca4 Kf6 5. 0—0 Ce7 6. ЛeI b5 7. Cb3 0—0 8. c3 d5 9. ed K:d5 10. K:e5 K:e5 11. Л:e5 c6 12. d3 Cd6 13. ЛeI Фh4 14. g3 Фh3 15. Лe4 Фf5 16. Cc2 Фg6 17. ФfI f5 18. ЛeI f4 19. Фg2 Фh5 20. Лe4 Ch3 21. ФhI fg 22. hg C:g3 23. fg ЛfI+ 24. Крh2 Cg4+ белые сдались.

● ЗАДАНИЯ ТРИНАДЦАТОГО ТУРА

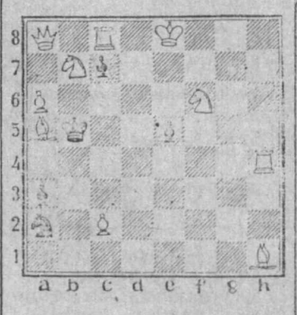

Мат в два хода.

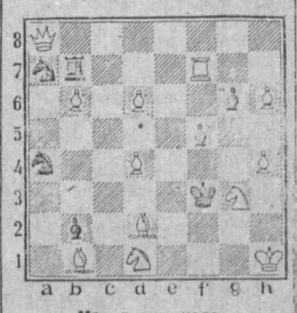

Мат в три хода.

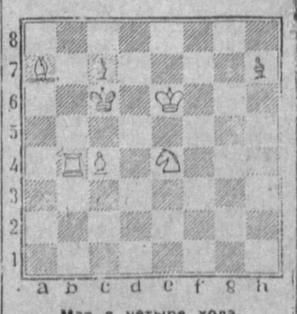

Мат в четыре хода.

Главный редактор Р. А. САФАРОВ.

ВНИМАНИЕ: НОВОСТЬ!

«Свободный Каракалпакстан»

В Нукусе отпечатан первый номер республиканской газеты «Еркин Каракалпакстан» («Свободный Каракалпакстан»). Так отныне будет называться главный печатный орган республики, выходивший ранее под заголовком «Совет Каракалпакстаны».

«Еркин Каракалпакстан» является преемницей газеты «Дашлепке адым» («Первый шаг»), начавшей историю развития газетного дела в низовьях Амударьи в 1924 году. Следующий номер газеты назывался «Еркин каракалпак» («Свободный каракалпак»). Этот заголовок сохранялся более трех лет, после чего был заменен на «Совет Каракалпакстаны». За прошедшие с тех пор годы тираж газеты вырос со считанных номеров почти до 50 тысяч экземпляров.

(УзТАГ).

Как вести диалог

Начались первые занятия в городском учебном центре по изучению иностранных языков.

— Комплектование групп шло не просто, — сказал руководитель центра Х. Салиев. — Половину средств по финансированию взяло на себя правительство республики, однако практического подтверждения еще не получили. С трудом соглашаются на оплату обучения своих специалистов руководители предприятий, хотя желающих учиться немало. Средства нашлись пока в Андижанском филиале Ташкентского экономического университета. Поэтому основная масса наших слушателей — его студенты и преподаватели. Они обучаются по ускоренной программе, в недалеком будущем им предстоит поехать на учебу в страны Запада.

В центре за три, шесть месяцев или год учат вести деловой диалог на английском, немецком, французском, арабском, турецком и персидском языках.

А. ОРЕШКИН.
Соб. корр. «Правды Востока».
Андижан.

Узник страха

ТВЕРСКАЯ ОБЛАСТЬ. Без малого через пятьдесят лет решился наконец выйти из добровольного заточения Д. Андреев, житель деревни Плаужницы Андреапольского района. Тюрьмой для него все эти годы служили окопчик за двором дома, темный хлев и чердак.

А началась эта долгая история в апреле 1942 года. 19-летний Дмитрий был призван в армию и сразу попал в пекло войны. Ему повезло: все, с кем находился в блиндаже, погибли от прямого попадания артснаряда, а его только легко ранило. Случилось это недалеко от родных мест. Подлечившись, решил Дмитрий побывать дома и сбежал без разрешения из госпиталя. Родня на радостях почти сутки продержала его дома. А когда спохватились, было уже поздно. По законам военного времени за самоволку полагался трибунал с высшей мерой или, в лучшем случае, штрафбат. Спрятали Дмитрия от войны и людей у его старшей сестры Александры.

Александра Васильевна все годы безропотно обихаживала младшего брата, который стал уже стареть, делилась всем, что зарабатывала. Последние 20 лет жили на ее скудную пенсию. И, наконец, настал день, когда они поняли, что дальше терпеть такую жизнь нельзя. Всю ночь не спали, мучались догадками о том, что с ними будет, когда откроется правда. Ведь до сих пор в деревне считали, что погиб Дмитрий на войне, о чем и поведала в свое время похоронка. Наплакавшись, решили повиниться перед землянами. Больше всего боялся 69-летний Дмитрий Андреев осуждающих взглядов соседей. Откуда ему, отрезанному от общества, было знать, что уже много лет назад по подобным делам была объявлена амнистия.

Сейчас Дмитрий Васильевич возвращается к нормальной жизни, пытается забыть полвека страха и заточения, которыми он наказал себя сам.

НА СНИМКЕ: получен паспорт. Д. Андреев стал полноправным гражданином страны.

Фото и текст А. ОВЧИННИКОВА (Фотохроника ТАСС).

Просто анекдот

Старушка говорит своей внучке:

— Ах, Галинка, в моей молодости музыка была куда мелодичнее, чем теперь!

— Бабушка, это же миксер!

* * *

На симфоническом концерте.

— Какая здесь отвратительная акустика! — шепчет жена мужу.

— Я ничего не чувствую, — отвечает он, — у меня насморк.

ПРО ФУФАЙКУ

После окончания литературного института приезжает в редакцию молодой журналист. Редактор его просит:

— Напиши объявление, что во вторник у нас будет производственное собрание.

На следующий день редактор приходит и читает объявление: «В среду в 6 часов вечера будет собрание. Просьба на собрание приходить на день раньше».

Редактор в недоумении спрашивает:

— Почему так написано?

Молодой журналист поясняет:

— Я не знал, как написать: собрание во **вторнюк** или во **вторняк**.

— Ты бы посмотрел в справочник.

— Я смотрел, но на букву «Ф» там только фуфайка.

Спортплощадка «ПВ»

НЕ В ДЕНЬГАХ СЧАСТЬЕ?..

Коммерческий турнир завершился на кортах ташкентского стадиона «Динамо». Мы привыкли, что отечественные «звезды» согласны выехать на турнир, сулящий даже мизер валюты, оставляя без внимания ответственные соревнования в нашей стране. Но редко когда западные профессионалы приезжают на наши турниры с довольно скудными призовыми фондами...

Не раз выступала на ташкентских кортах Уна Бушевица, представляющая один из профессиональных клубов Германии. Талантливая теннисистка приняла участие и в коммерческом турнире, организованном теннисным клубом «Динамо».

Уна была в лидирующей группе, и, казалось, никто не сможет помешать ей выиграть чемпионское звание. Ведь над основной конкурренткой, сильной ташкентской теннисисткой Татьяной Федоровой, она одержала победу. Но спорт — непредсказуем. Выиграв у главной соперницы, Бушевица неожиданно для многих уступила в двух следующих поединках.

Федорова не упустила предоставленный ей шанс. Победив в оставшихся поединках, она выиграла турнир, стала обладательницей приза в тысячу рублей.

Призовой фонд у мужчин был крупнее. Его оспаривали только советские спортсмены из десяти городов страны. В финале встретились два ташкентца Дмитрий Томашевич и Олег Огородов. Проиграв в упорной борьбе первый сет со счетом 6:7, Томашевич буквально разгромил соперника во второй партии — 6:0. В третьем сете Дмитрий также одержал победу — 7:6. Ему вручен денежный приз в 2,5 тысячи рублей.

Т. ХИКМАТОВ.

Коротко

♠ ШАХМАТЫ

Чемпион мира Гарри Каспаров и экс-чемпион Анатолий Карпов возглавят список участников шахматного турнира по «быстрым» шахматам, который состоится в театре на Елисейских полях в столице Франции.

Среди других 14 участников этого соревнования с общим призовым фондом 180,000 долларов Виктор Корчной (Швейцария), Нанджел Шорт (Англия), Ян Тимман (Голландия), Артур Юсупов, Евгений Бареев, Александр Белявский, Борис Гельфанд, Валерий Салов (все СССР), Гата Камский (США), Михаил Гуревич (Бельгия) и другие ведущие шахматисты мира.

Турнир продлится четыре дня, а день его старта будет объявлен позднее.

♠ ТЕННИС

БЕРЛИН. Калининградский теннисист Александр Волков после победы над французом Гийомом Рау — 4:6, 6:4, 6:2 вышел в 1/4 финала турнира с призовым фондом 300,000 долларов.

Коллектив Института истории АН Республики Узбекистан, президиум, отделение общественно-гуманитарных наук Академии наук Республики Узбекистан выражают глубокое соболезнование директору института, академику АН Республики Узбекистан А. Аскарову в связи с кончиной его брата

АСКАРОВА Султонали.

ПРАВДА ВОСТОКА. В 1956 году газета награждена орденом Трудового Красного Знамени.

УЧРЕДИТЕЛЬ — журналистский коллектив «Правды Востока».

НАШ АДРЕС: 700000, Ташкент, ГСП, ул. Ленинградская, 32
ТЕЛЕФОНЫ: для справок—33-15-20; прием объявлений—33-81-42.

Способ печати — офсетный, формат А2, объем 2 п. л.
Время подписания в печать по графику 21.00
Номер подписан в 21.30.

Ордена Трудового Красного Знамени типография издательства ЦК Компартии Узбекистана.

Выходит 5 раз в неделю. Тираж 151.400. Индекс 64572. Заказ 6122

1 2 3 4 5 6 7 8 9 10 11 12