Ушбу сонда:
2 ШИКОЯТ ТЕКШИРИЛДИ, АДОЛАТ ЎРНАТИЛДИ
3 TV-ДАСТУРИ
4 ШАҲРИ КЕШ ПОЛВОНЛАРНИ КУТМОҚДА

ИНСОНГА НАФ КЕЛТИРИШ - ОЛИЙ БАХТ
ЎЗБЕКИСТОН КАСАБА УЮШМАЛАРИ ФЕДЕРАТСИЯСИ
FEDERATION OF TRADE UNIONS OF UZBEKISTAN
ГАЗЕТА 1991 ЙИЛ 21 МАРТДАН ЧИҚА БОШЛАГАН

ISHONCH

ЎЗБЕКИСТОН КАСАБА УЮШМАЛАРИ ФЕДЕРАЦИЯСИ ГАЗЕТАСИ

2004 йил 22 октябр, жума № 168 (1801)

СЕШАНБА, ЧОРШАНБА, ЖУМА ВА ШАНБА КУНЛАРИ ЧИҚАДИ

МАРКАЗИЙ САЙЛОВ КОМИССИЯСИДА

Ўзбекистон Республикаси Марказий сайлов комиссияси «Ўзбекистон Республикаси Олий Мажлисига сайлов тўғрисида»ги Қонуннинг 21-моддасига асосан сиёсий партияларнинг Ўзбекистон Республикаси Олий Мажлиси Қонунчилик палатасига сайловда иштирок этиш тўғрисидаги ариза ва тақдим этган бошқа ҳужжатларини кўриб чиқди ва аризаларнинг келиб тушиш тартибига қараб, шу йил 15 октябрдаги 205-қарори билан Ўзбекистон Халқ демократик партиясига, 16 октябрдаги 206-қарори билан Ўзбекистон Фидокорлар миллий демократик партиясига, 17 октябрдаги 207-қарори билан Тадбиркорлар ва ишбилармонлар ҳаракати -Ўзбекистон Либерал-демократик партиясига, 21 октябрдаги 208-қарори билан Ўзбекистон «Адолат» социал-демократик партиясига, 21 октябрдаги 209-қарори билан Ўзбекистон Миллий тикланиш демократик партиясига Ўзбекистон Республикаси Олий Мажлиси Қонунчилик палатасига сайловда иштирок этишга ижозат берди.

Ўзбекистон Республикаси Марказий сайлов комиссияси Матбуот хизмати

ПРЕЗИДЕНТ ТАБРИГИ

Қорақалпоғистон Республикаси ва Хоразм вилояти меҳнаткашлари 21 октябр куни пахта тайёрлаш бўйича шартнома режасини муваффақиятли бажардилар. Оролбўйи пахтакорлари 176 минг тонна, Хоразм вилояти миришкорлари эса 275 минг тонналик улкан пахта хирмонини барпо этдилар.

Шу муносабат билан Президент Ислом Каримов Қорақалпоғистон Республикаси ва Хоразм вилояти деҳқонларини эришилган меҳнат зафари билан самимий табриклади.

Дарҳақиқат оғир табиий ва иқлим шароитига эга бўлган бу минтақада тупроқ билан тиллашиб, ҳар туп ғўза ниҳолини асраб-авайлаб ҳосил етиштириш нечоғли машаққатли иш эканини юртимиздаги ҳар бир одам яхши тасаввур қилади. Шу боисдан ҳам мана шу қийинчиликларни мардона енгиб, мўл ҳосил олаётган заҳматкаш, ўз сўзида қатъий турадиган юртдошларимиз шаънига ҳар қанча тасаннолар айтсак арзийди.

Қорақалпоғистонлик ва хоразмлик пахта усталарининг бу юксак маррага эришишлари учун асос бўлган имконият ва омиллар ҳақида кўп гапириш мумкин. Бу ғалаба замирида шу ҳудудда яшаётган одамларнинг ўз юртига содиқ бўлиб, она тупроғини севиб-ардоқлаб келаётгани, уларнинг чинакам ватанпарварлик фазилатлари мужассамдир.

Бугунги ғалаба деҳқонларимизнинг ҳар қандай қийин шароитда ҳам ўз маҳорат ва жасоратини намоён этиб, ҳеч кимдан кам бўлмаган натижаларга эришишга қодир эканини яна бир бор исботлайди. Ўз келажагига катта умид билан қарайдиган, ўзининг куч ва салоҳиятига ишонадиган халқ ва миллатгина шундай ютуқларга эриша олади.

Президентимиз фидокорона меҳнат қилиб, юқори сифатли мўл ҳосил етиштирган, ҳақиқий мардлик ва қаҳрамонлик намунасини кўрсатган Қорақалпоғистон Республикаси ҳамда Хоразм вилояти пахтакорларини, барча меҳнаткашларини яна бир бор қутлар экан, улар қўлга киритилган ютуқларни янада мустаҳкамлаб, бундан буён ҳам Ўзбекистонимизнинг равнақи ва халқимиз фаровонлигини юксалтиришга муносиб ҳисса қўшадилар, деб ишонч билдирди.

(ЎзА)

Бўлажак сайловларга Қаш қадарё вилоятида ҳам пухта ҳозирлик кўрилмоқда. Вилоят сайлов комиссиясидан маълум қилишларича, бу йилги сайловларда Қашқадарёдан сайлаш ва сайланиш ҳуқуқига эга 1,25 миллион киши иштирок этади. Мухбирларимиз халқ депутатлари Нишон туман кенгашига сайлов ўтказувчи туман сайлов комиссияси (суратда) фаолияти билан танишдилар. Хоналар яхши жиҳозланган, белгиланган тадбирлар уюшқоқлик билан амалга оширилмоқда. Бу ерга келувчилар тегишли адабиётлар, кўргазмали куроллардан фойдаланадилар, ўзларини қизиқтирган саволларга атрофлича жавоб оладилар.

С.ШАВҚИЕВ олган сурат

ПАРТИЯЛАРГА САЙЛОВДА ҚАТНАШИШГА ИЖОЗАТ БЕРИЛДИ

21 октябр куни Ўзбекистон Республикаси Марказий сайлов комиссиясининг мажлиси бўлиб ўтди. Мажлисни Марказий сайлов комиссияси раиси Бўритош Мустафоев бошқарди.

Марказий сайлов комиссиясига мамлакатимизда фаолият кўрсатаётган беш сиёсий партия Олий Мажлиснинг Қонунчилик палатаси депутатлари сайловида иштирок этиш учун тегишли ҳужжатларни, жумладан, камида эллик минг сайловчининг партиянинг сайловдаги иштирокини қўллаб-қувватловчи имзо варақаларини топширган эди. Ҳозирга қадар Марказий сайлов комиссияси томонидан Ўзбекистон Халқ демократик партияси, Ўзбекистон Фидокорлар миллий демократик партияси ҳамда Тадбиркорлар ва ишбилармонлар ҳаракати - Ўзбекистон Либерал-демократик партиясига Олий Мажлиснинг Қонунчилик палатаси депутатлари сайловида қатнашишга ижозат берилганди.

Мажлисда имзо варақалари тўғри тўлдирилганлигини текширувчи ишчи гуруҳининг хулосасига мувофиқ Ўзбекистон «Адолат» социал-демократик партияси ва Ўзбекистон Миллий тикланиш демократик партиясига Қонунчилик палатаси депутатлари сайловида қатнашишга ижозат бериш тўғрисида Марказий сайлов комиссиясининг қарорлари қабул қилинди.

Ушбу қарорлар нусхалари ҳар икки партия раҳбарларига топширилди.

Шунингдек, Ўзбекистон Республикасининг хорижий давлатлардаги ваколатхоналари ҳузурида сайлов участкаларини тузиш ва уларни сайлов округига бириктириш масаласи кўриб чиқилди. Бу борада қабул қилинган қарорда қайд этилганидек, хорижий мамлакатларда 40 та сайлов участкаси ташкил этилади ва улар 3-Темир йўл сайлов округига бириктирилади.

Мажлисда Марказий сайлов комиссияси ваколатига тааллуқли бошқа масалалар ҳам муҳокама этилди.

(ЎзА)

26 декабр: сайловни очиқлик, ошкоралик, демократик руҳда, сайловчиларнинг фаол иштирокида ўтказайлик

ЖАРАЁННИ кенг аҳолига етказиш усул ва воситалари

Фуқаролик жамиятини шакллантириш шароитида сайлов қонунчилигининг аҳамияти ҳақида гап борар экан, сайлов жараёнларининг бориши кенг аҳоли эътиборига қандай усул ва воситалар орқали етказилиши ғоят муҳим аҳамият касб этади. Бу борадаги илғор халқаро тажрибага ва миллий сайлов амалиётига таянадиган бўлсак, мамлакатимиздаги барча оммавий ахборот воситалари сайловга тайёргарликнинг бориши ва сайлов қандай ўтаётганлигини ёритадилар. Зеро, сайловнинг очик ва ошкора, тўғри ва қонуний ўтишига кўмаклашади, яъни ўзига хос жамоатчилик назоратини амалга оширади.

«Ўзбекистон Республикаси Олий Мажлисига сайлов тўғрисида»ги қонуннинг 6-моддасида: «Сайловга тайёргарлик кўриш ва уни ўтказишга доир барча тадбирларда, шунингдек, сайлов куни овоз бериш хоналарида ва овозларни санаб чиқишда депутатликка номзодлар кўрсатган сиёсий партиялардан, сайловчилар ташаббускор гуруҳларидан биттадан кузатувчи, оммавий ахборот воситаларининг вакиллари, бошқа давлатлар, халқаро ташкилотлар ва ҳаракатлардан кузатувчилар қатнашиш ҳуқуқига эгадирлар. Уларнинг ваколатлари тегишли ҳужжатлар билан тасдиқланган бўлиши керак». Худди шу қоида «Халқ депутатлари вилоят, туман ва шаҳар Кенгашларига сайлов тўғрисида»ги қонуннинг 6-моддасида ҳам белгиланган.

Оммавий ахборот воситаларида сайловолди ташвиқоти айниқса, муҳим аҳамиятга эга бўлиб, бу жараён сайловчиларнинг муайян номзодни ёқлаб ёки қарши овоз беришига туртки бўлиши билан характерланади. Миллий қонунчилигимизда ана шу ташвиқот жараёнини тартибга солувчи ҳуқуқий негизни яққол намоён этадиган асосий принциплар қуйидагилардан иборат:

Биринчидан, сайлов кампанияси даврида депутатликка номзодларга сиёсий партияларга, мустақил ташаббускор гуруҳларга уларнинг ОАВда чиқишлари учун тенг шарт-шароит ва имкониятлар яратиб бериш.

Иккинчидан, номзодлар, уларнинг ишончли вакиллари ёхуд сайлов комиссиялари аъзолари ҳисобланувчи журналистларнинг ўз таҳририятларида сайловларни ёритиш бўйича ишларни бажаришини ёки информацион чиқишларни амалга оширишини тақиқлаш.

Учинчидан, оммавий ахборот воситалари эркинлигининг суиистеъмол қилинишига ҳамда ҳақиқатга тўғри келмайдиган, номзодларнинг шаъни, қадр-қиммати ва ишчанлик обрўсига доғ туширадиган маълумотларни тарқатишга йўл қўймаслик.

Тўртинчидан, радио ва телевидениеда ташвиқот шаклларининг қўллиги (оммавий дебатлар, давра суҳбатлари, матбуот анжуманлари, интервьюлар, турли чиқишлар сиёсий реклама ва ҳоказолар) ҳамда улардан мақбулини танлаб олишда номзодлар, сиёсий партиялар, блоклар ва ташаббускор гуруҳларнинг мустақиллиги.

Хорижий мамлакатлар қонунчилигида бундан бошқачароқ принциплар ҳам белгиланган бўлиши мумкин. Мисол учун, Россия Федерацияси қонунчилигига кўра, оммавий ахборот воситаларида пулли ташвиқот учун қўшимча имкониятлар яратиб бериш принципи амал қилади. Айтиш мумкинки, бугунги кунда россиялик мутахассисларнинг аксарияти сайлов кампанияси даврида эфир вақти билан олди-сотди қилиш масаласи пуллилик ва холислик ўртасида муайян муаммоларни келтириб чиқариши мумкинлигини тан олмоқда.

«Ўзбекистон Республикаси Олий Мажлисига сайлов тўғрисида»ги қонуннинг 27-моддасига, шунингдек, «Ҳалқ депутатлари вилоят, туман ва шаҳар Кенгашларига сайлов тўғрисида»ги қонуннинг 25-моддасига мувофиқ, депутатликка номзодларга, сиёсий партияларга, мустақил ташаббускор гуруҳларга Марказий сайлов комиссияси томонидан белгиланадиган тартибда оммавий ахборот воситаларидан фойдаланишда тенг ҳуқуқ берилади.

Мўътабар ҲУСАНОВА

ЙИГИТЛАРГА ЗАРУР КАСБ

Гулистондаги «Моҳира» хусусий ўқув марказида янги ўқув курси очилди. Энди бу ерда тикувчилардан ташқари ёғоч ўймакорларини ҳам тайёрлашади.

- 20 нафар ўсмир янги касбни эгаллаш истагини билдирди,- дейди марказ раҳбари Муҳаббат Отаева. - Улар учун хоналарни тайёрладик, зарур асбоб-ускуналар ва хомашё сотиб олдик. Ўз вақтида Республика рассомлик коллежини муваффақиятли якунлаган Гулистон давлат университети ўқитувчиси Баҳодир Алибеков болаларга ёғоч ўймакорлиги сирларини ўргатмоқда.

Ёш ўймакорлар ҳозирча назарияни ўқимоқда. Лекин тез орада улар эшик ва дераза ромларига бадиий безаклар бера бошлайди, келгусида эса турли мебелларни ҳам безашади. Ишбилармон Муҳаббат Отаева бундай маҳсулотларни ишлаб чиқариш цехини очишни мўлжаллаган.

«Эл-юрт ҳурмати» ордени соҳиблари

ФАЗИЛАТЛИ, ФАЙЗЛИ ИНСОН

Абдуҳоди акани Сардоба туманида танимаган одам йўқ. «Фарғона» фермер хўжалиги деса, «Э, ҳа, Абдумannоповми» дейишади. Бу бежиз эмас, албатта. Ҳалол меҳнат уни элга танитди, обрў-эътиборли қилди.

Қуванинг Каттақишлоғида туғилиб ўсган Абдуҳоди бундан йигирма тўрт йил муқаддам Мирзачўлга кўчиб келди. Очиғи, чўл шароитига кўникиш бу оила учун осон кечмади. Яхши одамлар кўп экан, кўмакка келишди, елкадош бўлишди. Шу боис ҳам пахтачилик сир-асрорини қунт билан ўрганган А.Абдуманнопов кўп ўтмай бригада саркори бўлди. Мустақиллик йилларида тадбиркорлик, фермерлик ҳаракатига қўшилди. Салкам юз гектар ер олиб фермер бўлди. Шунга ҳам етти йилдан ошибди. Ўтган даврда пахта ва ғалладан мўл ҳосил олиб, ўзининг ҳақиқий ишбилармон, тадбиркорлигини намоён қилди. Биргина ўтган йили хўжалик 48 миллион сўм фойда олди. Шундан 26 миллион сўмини соф фойда ташкил қилди.

Деҳқончиликдан олинган даромад аввало, жамоада меҳнат қилаётган ишчи-хизматчиларнинг ижтимоий-иқтисодий аҳволини яхшилашга сарфланаётган бўлса, яна бир қисми қишлоқ инфратузилмасини ривожлантиришга йўлланмоқда. 6-, 14-, 12-, 21- мактабларнинг аълочи ўқувчиларини рағбатлантириш мақсадида махсус стипендия жорий этилиб, ҳар ойда унга пул маблағи ўтказиб келинмоқда. Бундан ташқари, сахий фермер спорт мактаби тарбияланувчиларига спорт кийимлари учун маблағ ажратди. 10 нафар ишчининг ҳар бирига 2 тоннадан буғдой берилди, 4 тоннаси эса кам таъминланган оилаларга тарқатилди. Ғўза чопиғи пайтида гектарига 70 килограммдан буғдой қўшимча ҳақ сифатида тўланди.

– Бу йил баракали келди, - дейди Абдуҳоди ака. – 61,5 гектар пахта майдонидан 170 тонна хомашё йиғиштириб олиб, шартнома режасини ортиғи билан бажардик. Шундан 50 тоннаси уруғликка топширилди. Ютуқларимизнинг асосий омили ирригация тизимининг кўнгилдагидек ишлаши, минерал ўғит, ёнилғи-мойлаш материаллари таъминотида узилиш бўлмагани ва энг асосийси, аҳил жамоамизнинг фидойи меҳнати деб биламан.

Фермер хўжалигида илғорлар ҳақида гап кетганда, механизаторлар Ҳошим Қўзибоев, Шавкат Мамажонов, ишчилар Бахтиёр Ашуров, Равшан Мусурмонов, Шуҳрат Сиддиқовлар номини фахр билан тилга олишади. Улар меҳнати самараси ўлароқ йил сайин ҳосилдорлик ортиб бормоқда.

Жамоада касаба уюшма ташкилоти тузилган. Унга Умарали Шералиев етакчилик қилаяпти.

– Мақсадимиз ҳар бир ходимни жамоа шартномаси асосида ижтимоий-иқтисодий ва ҳуқуқий жиҳатдан ҳимоялашдир, - дейди у. – Буни амалга оширишда фермер хўжалигимизнинг иқтисодий жиҳатдан юксалиб бораётгани муҳим омил бўлаётир. Зеро, даромадга қараб буромад, дейдилар. Айни пайтда ходимларимиз ҳамда улар оила аъзоларининг саломатликларини мустаҳкамлаш, меҳнат муҳофазасини яхшилашга доимий диққат-эътибор қаратганмиз.

Мустақилликнинг 13 йиллиги байрами арафасида сирдарёликлар яна бир хушхабарнинг гувоҳи бўлишди. Ўзбекистон Республикаси Президенти Фармонига асосан мамлакатимиз қишлоқ хўжалик ходимларидан бир гуруҳи орден ва медалларга сазовор бўлишди. Улар орасида «Фарғона» фермер хўжалиги бошлиғи Абдуҳоди Абдуманнопов ҳам бор эди. У «Эл-юрт ҳурмати» ордени билан тақдирланди.

Абдуманноп АЗИМОВ, «Ишонч» мухбири

КИМ КИМНИ АЛДАЯПТИ?

«Ишонч» фош этади

Ҳўжалик субъектларида амалга оширилган товар айланмалари ва накд пул тушуми банк муассасаларига вактида топширилса бюджет ташкилотлари ходимлари, шифокор ва ўқитувчиларнинг ойлик маошлари, пенсия ва нафакалар, талабаларнинг стипендиялари белгиланган муддатларда тўланади.

Шундай экан, Бухоро вилоятида Вазирлар Маҳкамасининг «Накд пул маблағларининг банкдан ташқари айланмасини янада қисқартириш чора-тадбирлари тўғрисида»ги, «Назорат-касса машиналаридан фойдаланишда жавобгарликни ошириш чора-тадбирлари ҳақида»ги қарорлари қай йўсинда ижро этилаяпти, деган савол туғилади.

Ўтказилган рейд ва мониторинглар натижаси кўрсатиб турибдики, кейинги пайтда бу соҳада жиддий силжишга эришилди. Жорий йилнинг ўтган ойларида банк муассасаларига кирим қилинган 108 миллиард 599 миллион 900 минг сўм накд пулнинг 46 миллиард 394 миллион сўмини ёки 42,7 фоизини савдо ташкилотлари тушуми ташкил этди.

Бироқ, ойни этак билан ёпиб бўлмаганидек, бу соҳада бир мунча камчилик ва нуқсонларга ҳам йўл қўйилаётганлигини истисно қилиш мумкин эмас. Ўтказилган текширишлар натижасида 342 та юридик субъектлар, 509 та жисмоний шахслар томонидан қонунбузарликлар содир этилганлиги аниқланди. Назорат-касса машиналарини ишлатмаганлиги учун айбдорларга нисбатан 206 миллион 600 минг сўм молиявий жарималар қўлланилди. 153 та юридик ва 107 нафар жисмоний шахслар накд савдо пулларини банкларга топширмасдан бошқа мақсадларга ишлатганликлари учун жазоланди.

Шофиркон туманидаги С.Шодиев раҳбарлик қилаётган «Субҳидам Моҳитобон» хусусий фирмасида 267 миллион 400 минг сўмлик товар айланмаси ҳисоботдан яширилган. 316 миллион 200 минг сўмлик харидоргир молларни сотишдан тушган накд пулларни банкка топширилмаганлиги аниқланди. Фирмага нисбатан катта миқдорда молиявий жарима қўлланилди ва мансабдорлар устидан жиноий иш қўзғатилди.

Ана шундай ноқонуний хатти-ҳаракатлар Бухоро шаҳридаги Ж.Гасанов раҳбар бўлган «Валинсия» хусусий фирмаси фаолиятида ҳам содир этилган. Ташкилотда 667 миллион 400 минг сўмлик товар айланмаси, маҳсулот сотишдан келган 739 миллион 800 минг сўмлик накд савдо пуллари банкка топширилмаган. Эндиликда фирма раҳбарлари жарима тўлаш билан бирга ҳуқуқ-тартибот идоралари олдида жавоб берадилар.

Ғиждувон туман давлат солиқ инспекциясига «Ўзбекистон» ширкат хўжалигининг Абадий қишлоғида яшовчи Мустақим Қодировнинг уйида қўлбола спиртли ичимликлар тайёрлаб сотилаётганлиги ҳақида хабар келди. Тузилган махсус гуруҳ ўтказган текширишда ҳақиқатан ҳам хонадонда яширин цех фаолият кўрсатаётганлиги аниқланди. 1,5 сиғимли елим идишда 404 дона 606 литрли этил спиртига ўхшаш суюқлик, 184 дона қўлда тайёрланган ҳар хил ароқлар, қалбаки акциз маркалари, пластмасса ва бурама шиша қопқоқлари ҳамда бошқа ускуналар далилий ашё сифатида олинди.

Вилоятнинг Ромитан ва Қоракўл туманларида ҳам хуфёна равишда алкоголли ичимликлар тайёрлаётган цехлар фаолиятига чек қўйилди. Улардан 3650 дона алкогол маҳсулотлари ва 2 миллион 396,2 минг сўмлик спирт далилий ашё сифатида олиб қўйилди.

Айрим савдо ходимлари харидорларга чек бермасдан сотилган маҳсулот пулини чўнтакка уришаяпти. Натижада кунлик тушум камайиб кетмоқда. Бухоро шаҳридаги «Файзли истиқлол» хусусий фирмасига қарашли савдо дўконида харидорларга чек бериш одат тусига кирмаган. 77180 сўм савдо пули назорат-касса машинасидан ўтказилмаган. Бунинг устига мавжуд 343 минг 370 сўмлик чет элда тайёрланган, 168760 сўмлик мамлакатимизда ишлаб чиқарилган истеъмол моллари кирим ҳужжати ва сифат сертификати мавжуд эмас.

Тан олиш керакки, Бухоро бозорлари обод ва тўкин бўлиб бормоқда. Ҳозир вилоятда 6 та буюм, 1 та эҳтиёт қисмлар, 5 та мол ва 21 та деҳқон бозорлари фаолият кўрсатиб келмоқда. Шунга қарамасдан Вазирлар Маҳкамасининг «Ноозиқ-овқат товарлар билан савдо қилишни такомиллаштириш чора-тадбирлари тўғрисида»ги қарори талабларини бузиш ҳоллари учраб турибди. Олот туман деҳқон бозорида патта пуллари банкка топширилмаганлиги учун ташкилот раҳбари ва хазиначисига нисбатан жиноий иш қўзғатилди.

Бухоро шаҳридаги «Дилкушо» деҳқон бозорида савдо-сотиқ билан шуғулланаётган Ҳ.Ҳакимов, С.Тўраев каби сотувчиларнинг тарозилари давлат назорати текширувидан ўтказилмаган. Деҳқон бозорида 20 га яқин фуқаро носоз ва ностандарт ўлчов воситалари билан садво қилаяпти. Эътиборсизлик ва лоқайдлик туфайли бозорларда 648 та ҳуқуқбузарлик ҳолатлари бўйича жами 76 миллион сўмлик ҳужжатсиз маҳсулотлар сотилаётганлиги аён бўлди.

– Накд пул тушуми кўпайса эл-юрт фаровонлиги ошади, мамлакатимизнинг иқтисодий қудрати мустаҳкамланади, - дейди Бухоро вилояти Давлат солиқ бошқармаси қисқа муддатли текширишларни ўтказиш ва бозорлар фаолиятини назорат қилиш бўлими бошлиғи Ҳаёт Сафаров.

Иззат ҲИКМАТОВ, «Ишонч» мухбири

Истиқлол берган имкон

КИЧИК БИЗНЕСГА – ХОРИЖ ИНВЕСТИЦИЯСИ

Тадбиркорлик – давр талаби. Зеро, кичик бизнес ва хусусий тадбиркорликни ривожлантириш мамлакатимиз иқтисодий-ижтимоий тараққиётида ғоятда муҳим ўрин тутади. Бу борада республикамизда мустақиллик йилларида кенг кўламли ишлар амалга оширилди. Хусусан, вилоятимизда ҳам тадбиркорларни қўллаб-қувватлаш мақсадида жадал суръатларда иш олиб борилаяпти.

Вилоят товар ишлаб чиқарувчилар ва тадбиркорлар палатаси 33 минг 200 нафардан зиёд аъзоларни бирлаштирган. Улардан 5 минг 500 га яқини юридик, 27 минг 800 нафардан ортиғи жисмоний шахслардир. Ушбу тадбиркорлик субъектлари фаолияти қўламини янада ошириш мақсадида жорий йилда 9 миллиард 500 миллион сўмдан ошиқ кредит ажратилди. Шундан 1 миллиард сўмдан ортиғи бюджетдан ташқари ташкилотлар томонидан ажратилган имтиёзли кредитлар ҳисобланади.

Тадбиркорликка чет эл инвестициясини жалб қилиш борасида ҳам вилоятимизда яхши тажриба тўпланган. Шу боис амалдаги йилнинг биринчи ярмида турли соҳаларда фаолият кўрсатаётган 30 дан ортиқ кичик бизнес вакилларига 30 миллион АҚШ доллари миқдоридаги хорижий инвестицияларни жалб этишга муваффақ бўлинди. Мисол учун, Бўстонлиқ туманида фаолият кўрсатаётган «Конмит» қўшма корхонаси «Асака банк» орқали Европа тараққиёт ва тикланиш банки маблағи ҳисобидан 2 миллион 900 минг АҚШ доллари миқдорида кредит олди. Натижада корхонага қандолат маҳсулотлари ишлаб чиқаришга мўлжалланган чет эл технологияси олиб келинди. Бир неча ўнлаб ёшлар доимий иш билан таъминланди. Тошкент туманидаги «Тўхтаниёз ота» фермер хўжалиги эса 130 минг АҚШ доллари миқдоридаги кредит ёрдамида гўшт маҳсулотларини қадоқловчи кичик цехни ишга туширди. Бу ерда Италия технологиялари ўрнатилди. Шунингдек, «Оққўрғон томат» масъулияти чекланган жамиятнинг бу борадаги фаолияти ҳам таҳсинга лойиқ. Корхона иш қўламини кенгайтириш учун 1 миллион 759 минг АҚШ доллари қийматидаги хориж инвестициясини жалб қилиб, 43 нафар ёшларни иш билан таъминлади. Умуман, амалдаги йилнинг биргина олти ойи давомида 19 минг 141 та янги иш ўрни яратилди. Қувонарлиси, бу иш ўринларининг асосий қисми, аниқроғи, салкам 14 минг 300 таси қишлоқ жойларига тўғри келди. Албатта, бу қишлоққа саноатни олиб киришда муҳим аҳамият касб этади.

Таъкидлаш ўринлики, палата томонидан тадбиркорлик субъектини ташкил этиш жараёнида ҳужжатларни расмийлаштириш, кредит маблағларини ўз вақтида олиш, шунингдек ишлаб чиқаришга замонавий технологияларни жорий этиш каби масалаларда олдиндан белгиланган бир қатор тадбирлар амалга оширилмоқда. Айниқса, тадбиркорлар билим савиясини ошириш, уларда бозор иқтисодиёти, солиқ, кредит каби тушунчаларни тўла шакллантиришга катта эътибор қаратиляпти. Масалан, шу мақсадда жорий йилнинг ўтган даври мобайнида 1600 нафардан ортиқ тадбиркорлар иштирокида махсус ўқувлар ташкил қилинди. Палата қошидаги ахборот-маслаҳат марказлари томонидан 22,4 миллион сўмлик турли хизматлар кўрсатилди.

Илғор тадбиркорлар тажрибасини оммалаштириш, касб маҳорати, билим даражасини ошириш ҳамда ишлаб чиқарилаётган маҳсулотлар рекламасини ташкил этиш кўникмаларини ҳосил қилиш мақсадида ўтказиб келинаётган «Ташаббус» кўрик-танловлари ўзининг кутилган самарасини бермоқда. Катта уюшқоқлик билан ўтаётган бу тадбирларда иштирок этишни хоҳловчи тадбиркорларимиз сони тобора ошиб бораётир. Шу йилнинг феврал ойида Чирчиқ шаҳридаги «Кимёгарлар» саройида бўлиб ўтган «Ташаббус-2004» танловининг вилоят босқичи ҳам ушбу фикримизнинг яққол исботи бўлди. Унда танловнинг шаҳар ва туман босқичларида ғолиб бўлган 21 нафар тадбиркор, 14 нафар фермер ва 20 нафар ҳунарманд қатнашиб, ўз маҳоратларини намойиш этишди. Эътиборлиси, вилоят танловида ғолибликни қўлга киритган «Тўхтаниёз ота» фермер хўжалиги раҳбари Мухтор Тўхтаниёзов республика кўригида ўз йўналиши бўйича фахрли учинчи ўринни эгаллади. «Энг интизомли солиқ тўловчи» номинацияси бўйича «Астра Фарм Ко» МЧЖ биринчи ўринга лойиқ деб топилди.

Кези келганда яна бир муҳим масалага тўхталиб ўтиш жоиз. Палатамиз томонидан олиб борилган сўров ва таҳлиллар шуни кўрсатдики, пойтахтимиздан олисда жойлашган вилоят туманларида фаолиятини бошлаган тадбиркорларимиз муҳр ва тамғага эга бўлишда бирмунча қийинчиликларга дуч келишмоқда. Уларга бу борада қулайлик яратиш мақсадида хайрли ишга қўл урилди. Палата муассислигида муҳр ва тамға тайёрловчи кичик корхона фаолияти йўлга қўйилди. Бунинг самараси ўлароқ ишбилармонларимиз ортиқча харажат, сарсонгарчиликдан қутулди.

Бобур ДАВЛАТОВ,
Тошкент вилоят товар ишлаб чиқарувчилар ва тадбиркорлар палатаси раиси

Беруний туманида тиббиёт соҳасини давр талаблари даражасида ривожлантириш, соғлом авлодни вояга етказиш йўлида хайрли ишлар амалга оширилмоқда. Тумандаги 8 та қишлоқ врачлик пунктларига «Саломатлик-1» дастури асосида 105 миллион сўмлик тиббий асбоб-ускуналар келтирилди. Аҳоли мавжуд 6 та қишлоқ врачлик амбулаторияси (суратларда) фаолиятидан ҳам қониқиш ҳосил қилмоқда.

И.ХАСАНОВ олган суратлар

«ШАРҚ НЕЪМАТЛАРИ» - ЭКСПОРТГА

Мустақиллигимизнинг 13 йиллиги арафасида Бағдод туманида «Шарқ неъматлари» Ўзбекистон-Буюк Британия қўшма корхонаси иш бошлаган эди. Бугун у фаолиятини тобора кенгайтирмоқда.

- Корхонамизда замонавий технология асосида 20 хил мева ва сабзавот қайта ишланиб, қадоқланади,- дейди бош директор Илҳомжон Қурбонов. - Маҳсулотларимизга талаб ортиб бораётир. Яқинда Россияга экспортни йўлга қўйдик.

Корхонага 123 гектар ер ёрдамчи хўжалик сифатида ажратиб берилгач, хомашё шу ернинг ўзида етиштириладиган бўлди. Корхонада ишлаётганлар сони икки юздан ошди.

ЯНГИ НЕФТ БАЗАСИ

Элликқалъа туманидаги ширкат, фермер хўжаликлари ҳамда корхоналарга нефт маҳсулотлари 80-90 чақирим узоқдан, Тўрткўлдан ташиб келтирилар эди.

Яқинда туман марказида янги замонавий нефт маҳсулотлари базаси фойдаланишга топширилди. Оролбўйи жанубидаги тўрт туманни нефт маҳсулотлари билан таъминлайдиган бу иншоот 12,5 минг кубметрдан зиёд ёнилғи-мойлаш материалларини сақлаш қуввати эга.

Янги иншоотнинг очилишида Қорақалпоғистон Республикаси Жўқорғи Кенгеси Раиси М.Ерниязов иштирок этди.

(ЎзА)

Ислоҳот мевалари

ТЕХНОЛОГ ЖИН ЖЕЙ: ЎЗБЕК АЁЛЛАРИГА ГАП ЙЎҚ

Ўзининг такрорланмас ёдгорликлари, осори-атиқалари билан Мағрибу Машриққа донг таратган Бухоро бугунги кунда мамлакатимизнинг улкан саноат корхоналари жойлашган салоҳиятли вилоятга айланган.

Чиннидек тоза ва озода, ҳавоси мўътадил цехда пилла толасини йигириш ва қайта ўриш дастгоҳлари тўла қувват билан ишлаб турибди. Чеҳрасидан табассум аримайдиган хушмуомала хотин-қизлар хорижий ускуналарни моҳирлик билан бошқаришаяпти.

– Хитойлик мутахассислар маҳаллий ёшларга мураккаб ускуналарни ишлатиш сир-асрорларини пухта ўргатдилар, – дейди биз билан суҳбатда ипак йигирув цехининг катта назоратчиси Наргиза Камолова. – Маҳсулотларимиз ўзининг сифатлилиги билан истеъмолчиларга манзур бўлаяпти.

Иш жараёнини кузатамиз. Шаҳло Турдиева, Матлабой Аҳмедова, Лайло Одилова сингари ёшлар ускуналарни бошқаришнинг ҳадисини олишган. Улар хитойлик технолог Жин Жейнинг қўлида касб ўрганиб, малакали ишчи бўлиб етишишди. Жамоадошлари Лола деб атайдиган бу аёл рус тилида равон гаплашади, ўзбек тилини ҳам анча-мунча эгаллаб олган. Хорижий мутахассисларнинг самимий муомаласи, ҳар бир иш жараёнини касбдошларига эринмасдан, пухта ўргатишидан жамоа аъзолари мамнун бўлишяпти. Эндиликда ўнлаб малакали шогирдлари у билан ёнма-ён меҳнат қилишяпти.

Вилоятда хорижий инвесторлар иштирокида қурилган корхоналар сони кўпайиб бормоқда. Шулардан бири биз ҳикоя қилаётган «Хуаншен-Бухоро Ко ЛТД» қўшма корхонасидир. 400 нафардан ортиқ ишчи-хизматчи меҳнат қилаётган корхонанинг ташкил этилганига уч йил тўлди. Дастлабки йили 40 тонна ипак толаси хорижий мамлакатларга экспорт қилинган бўлса, бултур бу кўрсаткич 95,1 тоннадан ошиб кетди. 1 миллион 263 минг АҚШ доллари миқдоридаги маҳсулот чет мамлакатларга етказиб берилди.

Бу йилги мавсумда вилоят хўжаликларида Хитойдан келтирилган ипак қурти уруғи парвариш қилиниб, пилладан ҳосил етиштирилди. Эндиликда маҳаллий хомашёдан жаҳон стандарти талабларига жавоб берадаган маҳсулот тайёрланмоқда. Хомашёни қайта ишлаш туфайли 3 килограмм пилла ҳосилидан 1 килорамм ипак тола олиняпти.

Корхона бошқарувидан маълум қилишларича, жорий йилда экспортга чиқариладиган маҳсулот ҳажми 100 тоннадан оширилади ва вилоят бюджетига 1,5 миллион АҚШ доллари миқдорида сармоя киритилади. Ишлаб чиқаришдан катта фойда олинаётганлиги корхона моддий-техникасини мустаҳкамлаш, янги технологияни жорий этиш, ишчи-хизматчиларнинг манфаатдорлигини ошириш имкониятини яратмоқда.

Аҳил ва иноқ жамоада меҳнат муҳофазаси ва техника хавфсизлиги масалаларига алоҳида эътибор бериляпти. Ходимлар учун ечиниш, ювиниш хоналари мавжуд. Ошхона ишлаб турибди. Цехлар санитария талабларига жавоб беради.

Ишлаб чиқариш ҳажми ва сифатининг ортиб бораётганлиги қўшимча имкониятларни ишга солишни тақозо этади. Жорий йилда тармоқда катта фойда олиш мўлжалланяпти. Бу маблағ ишчилар учун қулай шароит яратиш ва рағбатлантиришга сарфланади.

Хуллас, қўшма корхона тикувчи қизлари тайёрлаётган ипак толаси хорижий истеъмолчиларнинг эътиборини қозонди. Жамоада меҳнатга муносабат янада яхшиланиб, корхонанинг иқтисодий салоҳияти ортиб боряпти.

И.ИСОМИДДИНОВ, «Ишонч» мухбири

Тадбиркор Зиёда Хайитова ташкил қилган «Зиёдабегим» ўқув марказида ёшлар тикувчилик, каштачилик, сартарошлик, косметолог, хайдовчилик, пазандалик, ҳамширалик ва массажчилик каби касб-ҳунар йўналишлари бўйича сабоқ олмоқда.

«ЗИЁДАБЕГИМ» КЎМАКЧИ

- Президентимизнинг «Ўзбекистон Хотин-қизлар қўмитаси фаолиятини қўллаб-қувватлаш борасидаги қўшимча чора-тадбирлар тўғрисида»ги Фармонида аёлларни касбга йўналтириш ва иш билан таъминлашга алоҳида эътибор қаратилган эди,- дейди Зиёда Хайитова. - Биз ҳам марказ фаолиятини ана шу мақсадга йўналтирдик. Бунда вилоят ва Қарши шаҳар хотин-қизлар қўмиталари бизга катта ёрдам кўрсатяпти.

Айни пайтда марказда элликдан ортиқ қиз-жувон ҳунар ўрганмоқда.

Темир йўллар - иқтисодиёт қон томири

АРЗОН, ҚУЛАЙ ВА ИШОНЧЛИ

Темир йўллар мамлакат иқтисодиётининг қон томири. Арзон, қулай ва ишончли транспорт воситаси хисобланган бу инфратузилма минг тонналаб халқ хўжалиги юкларини манзилларга етказади, аҳолининг узоғини якин, мушкулини осон қилади.

Мамлакатимизда жаҳон андозалари талаблари даражасида барпо этилган «Навоий - Учқудуқ - Султон - Увайстоғ - Нукус» темир йўл магистрали, Амударё устидан ўтадиган поезд ва автомобиллар қатнайдиган кўприк, Хоразм вилояти ва Оролбўйи инфратузилмасини ривожлантириш, халқ фаровонлигини оширишда катта аҳамият касб этмоқда.

- Юртбошимиз кўрсатмаси билан 1995 йилдаёқ янги темир йўл йўналишини лойиҳалашга киришилди, - дейди биз билан суҳбатда «Ўзбекистон темир йўллари» давлат акциядорлик компанияси Қўнғирот темир йўл бўлинмаси бошлиғи, Қорақалпоғистон Республикаси Жўқорғи Кенгес депутати Киптилеу Нуриллаев. - Улкан қурилишга катта миқдорда маблағ ва ресурслар ажратилди.

Қурувчилар ва темир йўлчиларнинг ҳамкорликдаги меҳнати туфайли «Мискен - Тўрткўл - Султон - Увайстоғ» йўналиши бўйича - жами 241,6 километрли масофага пўлат излар ётқизилди.

Йўлсозлар туяўркачли қумликлар, тоғ тизмалари, қир ва адирликларни кесиб ўтиб, «Учқудуқ-2» бекатидан «Қораўзак» станциясигача бўлган янги йўлни қуриб битказдилар. Темир йўл бошлиғининг таъкидлашича, у раҳбарлик қилаётган 700 кишилик жамоа янги йўлнинг 254 километрига хизмат қилади.

Бундан уч йил муқаддам дастлабки ишчи поездлари қатнай бошлади. Қорақалпоғистон Республикаси ҳудудида «Бургутли», «Дўнгалак», «Элликқалъа», «Беруний», Навоий вилояти тасарруфидаги қисмида «Бўзаўбой», «Қуролли», «Мойлисой», «Учқудуқ-2» бекатлари бунёд этилди. «Қораўзак», «Тўрткўл», «Мискен» бекатларининг қиёфаси ўзгача чирой очди.

Қурилишда 1991 йил баҳоси билан ҳисоблаганда 2 миллиард 876,41 миллион сўмлик иш бажарилди. «Ўрта Осиётрансқурилиш», «Ўзбектрансқурилиш», «Ўрта Осиёқурилишмеханизация», «Қорақалпоқсувқурилиш», «Хорезмсувқурилиш» каби бошқармаларнинг бунёдкорлари алоҳида ғайрат-шижоат кўрсатиб ишладилар.

2001 йилнинг 21 мартидан юк ва 2002 йилнинг 22 августидан йўловчи поездлари қатнай бошлади. Янги йўл Қорақалпоғистонни мамлакат пойтахти, Қозоғистон, Россия Федерацияси, Тожикистон ва бошқа мамлакатлар билан боғлайдиган муҳим стратегик иншоот ҳисобланади.

Бу йилдан «Қўнғирот - Бейнау», «Чимбой - Қўнғирот», «Нукус - Тўрткўл», «Шовот - Қўнғирот», «Тошкент - Қўнғирот», «Қўнғирот - Тошкент», «Тошкент - Саратов», «Душанбе - Астрахан» йўналишлари бўйича поездлар қатнамоқда. Янгидан ўнта бекат, «Элликқалъа», «Беруний», «Тўрткўл», «Мискен» вокзаллари фойдаланишга топширилди. Вагонларни таъмирлаш ва локомотивларга хизмат кўрсатадиган марказлар ишга тушди. Нукус ва Қораўзак вокзаллари қайтадан таъмирланиб, ўзгача қиёфа касб этди.

Йўллар ўтган жойларда замонавий иншоотлар қад кўтарди. Қўнғирот шаҳрида 1500 ўринли спорт мажмуаси, болалар учун сузиш бассейини, 100 ўринли санаторий-профилакторий, Нукус шаҳрида 32 хонадонли турар-жой қуриб битказилди.

Аҳил ва иноқ жамоа юк ва йўловчи ташиш режаларини ошириб адо этаяпти. Бултур 1236 та вагонга 55 минг 500 тоннадан зиёд юк ортилиб, манзилларга жўнатилган бўлса, жорий йилнинг ўтган ойларида 3600 тонна кўп юк жўнатилди. Йўллардан 340 миллион тонна халқ хўжалик юклари ўтказилди. 700 мингга яқин йўловчи манзилларига етказилди.

Ўз касбини шарафлаб келаётган Қўнғирот станцияси участка бошлиғи Қ. Заҳимов, локомотив депоси ишчиси О. Ўтаров, электромеханик Е. Ашимов, чилангар Қ. Содиқов, локомотив депоси катта мастери Б.Ғанибоев, «Тахиатош» станцияси вагон жўнатувчиси Б. Шабаров, «Хўжайли» станцияси юк қабул қилувчиси У. Демегенов, ихтирочилардан М. Утаганов, М. Сиддиқовлардан ўрнак олса арзийди. Корхона электр тармоғининг назоратчиси Валентина Абдулова кўп йиллик самарали меҳнати эвазига «Фидокорона хизматлари учун» ордени билан мукофотланди.

Ишчи-хизматчилар, инженер-техник ходимлар учун ҳамма қулайликлар яратилган. Ўртача ойлик иш ҳақи 113 минг сўмдан ошиб тушаяпти. Таъмирловчилар учун ювиниш-ечиниш, дам олиш хоналари ишлаб турибди. Техника хавфсизлиги қоидаларига қатъий амал қилинади. Тажрибали ҳаким Сарсенбой Бекмуродов раҳбарлик қилаётган темирйўлчилар поликлиникаси бир кеча-кундузда 300 кишини қабул қилиш имкониятига эга.

- Жамоамизидаги 22 нафар олий маълумотли шифокор, 43 нафар тиббий ҳамшира бутун билими, куч-ғайратини ходимлар саломатлигини яхшилашга бағишлаяпти, - дея суҳбатни давом эттиради мудир. - Темир йўл тармоғида ишловчи 11 минг 714 нафар кишига хизмат кўрсатамиз.

Шуманай темир йўл бекатидан Бейнауга қадар бўлган худуд аҳолиси хизматига шай турган З. Сарбоева, Г. Баутдинова, П. Султонова каби шифокорларнинг асосий мақсади халқ соғлиғини муҳофазалашга қаратилган.

Темир йўлларда кечаю-кундуз ҳаёт қайнайди. Тепловоз бошқарувчиларидан тортиб, юкни қабул қилувчи, йўловчиларни жўнатувчи, вагон созловчи чилангарларгача ўзига яраша ташвиши бор. Режадагидан 176 миллион сўм кўп соф фойда олишга эришган темир йўлчилар бугунги кунда мамлакатимиз иқтисодиётини мустаҳкамлашга муносиб ҳисса қўшмоқдалар.

И.ТИЛЛАЕВ

УЧИНЧИ СМЕНА БЎШ КЕЛМАЯПТИ

Нишон пахта тозалаш очиқ ҳиссадорлик жамиятида бу йил 47100 тонна пахта қайта ишланиб, хорижга жўнатилади. Эрта баҳорда 24500 гектар майдонга чигит қадаб мўл ҳосил етиштирган туман пахтакорлари ҳар гектар ердан ўртача 30-35 центнердан ҳосил йиғиштириб олдилар. Айни кунларда улар ялпи ҳосил миқдорини 51 минг тоннага етказиш учун терим суръатини оширмоқдалар.

Етиштирилган хомашё мазкур корхонада қайта ишланяпти. Айни пайтда 630 киши меҳнат қилаётган корхона тасарруфидаги 6 та пахта қабул қилиш масканларида иш қизғин.

– Иш уч сменада ташкил этилган бўлиб, ишчиларга барча шарт-шароитлар яратиб берилган, – дейди корхона бош муҳандиси Нормамат Каримов. – Бугунгача Нишон терминали орқали хорижга 2500 тоннадан ортиқ тола жўнатилди.

С.ШАВКАТОВ

Суратларда: 1.Корхонанинг илғор ишчиси Бахтигул Норқулова. 2.Арра цехининг ишчиси Суюн Неккибоев, цех бошлиғи Жўра Баратов ҳамда бош муҳандис Нормамат Каримовлар таъмирдан чиққан арраларни кўздан кечиришмоқда.

Шикоят текширилди, адолат ўрнатилди

САРСОНГАРЧИЛИККА ЧЕК ҚЎЙИЛДИ

Гулистонлик Шодмонова узоқ вақт адолат истади. Лекин у мурожаат қилган нуфузли идоралар-нинг аксарияти унинг кўйнини пуч ёнғоққа тўлдиришдан нарига ўтмади. Икки ойлик маошини олиш учун нақд бир йил сарсон-саргардон бўлди.

Биринчи тоифали шифокор Сайхунобод туман марказий шифохонаси бош шифокори буйруғи билан 2003 йилнинг ёзи бошида «Бургутча» болалар оромгоҳига хизмат сафарига йўлланди. Соғломлаштириш мавсуми мобайнида астойдил ишлади, у томондан эътирозли хатоларга йўл қўйилмади. Хуллас, икки ойлик дам олиш даври ҳам кўз очиб юмгунча ўтди-кетди. Бу вақт учун оромгоҳ маъмурияти шифокорга иш ҳақи тўлаши керак эди. Лекин бу аччиқ ичакдек чўзилгандан чўзилди. Баҳона ойлик маош тўлашга маблағ йўқмиш. Шифокор эса ўз маошини ундириш учун роса ووораи сарсон бўлди. Мутасаддилар эрта келинг, индин бир йўлини қиламиз, деган ваъдалар билан ҳафталар, ойларни ўтказишди. Кўплаб ташкилотларга қилинган мурожаатлар ҳам натижа бермади.

Шодмонованинг шикоят хатини ўрганиш мақсадида агросаноат мажмуи ходимлари Сирдарё вилоят қўмитасида бўлдик. Қўмита раиси Абдурашид Рустамов оқ қоғозга битилган аллақандай ёзувларга ўйчан тикилиб ўтирган экан. Муддаомизни эшитгач, чеҳраси ёришгандек бўлди.

- Манавиям унинг худди ўша мазмундаги хати, - деди у. - Оромгоҳ маъмуриятининг лоқайдлигидан энсам қотиб турганди. Энди бу муаммони биргаликда ҳал қиламиз.

Абдурашид Рустамов билан келишувимизга мувофиқ шикоят хатини қўмита мутахассислари ўрганадиган икки кун ичида бир тўхтамга келишга қарор қилдик. Аммо у эртаси куни тушликдан сўнг телефон қилиб, ҳузурига чорлади. Шодмонованинг икки ойлик маоши тўлалигича ундирилиб берилгани ҳақидаги хабар билан қарши олди. Қўлимизга опанинг миннатдорчилик хатини ҳам тутқазди. Мактубга кўз югуртириб тахririят ва қўмита аралашуви билан бир йилга чўзилган сарсонгарчиликка чек қўйилганлиги, маоши бус-бутун уйига келтириб берилгани баён этилганди. Ишон, аммо текшириб кўр, деганларидек, Шодмонова билан телефон орқали боғландик.

- Гап пулда эмас. Негаки, иш ҳақимни ундираман, деб ундан ҳам кўпроқ маънавий, моддий зарар кўрдим, - деди шифокор. - Сизларга раҳмат, лоқайдликка барҳам берилганидан мамнунман.

Дарҳақиқат, оромгоҳ маъмурияти бефарқлиги, агросаноат мажмуи ходимлари касаба уюшма Сайхунобод туман қўмитаси эътиборсизлиги боис бир инсон қанча азият чекди. Турли идоралар эшигида сарғайди. Ортиқча асаббузарликларсиз ҳам масалани ҳал қилса бўларкан-ку.

Лоқайдлик - иллат. Ундан юз ўгирмас эканмиз, фуқароларимиз сарсон-саргардон бўлаверади. Юқоридаги ҳолат бунинг яққол далилидир.

Нурилла ШАМСИЕВ, «Ишонч» мухбири

TV дастури

25 - 31 октябр

ТОШКЕНТ КЎРСАТАДИ

ДУШАНБА, 25

«ЎЗБЕКИСТОН» ТЕЛЕКАНАЛИ

Телетомошабинлар диққатига! «Ўзбекистон» телеканали 25 октябрь куни ўз кўрсатувларини соат 15.00 дан бошлайди.
15.00 «Таҳлилнома».
15.45 «Кўрсатувдан-кўрсатувгача».
16.05 «Дастурхон атрофида».
16.15 ТВ анонс.
«Болалар сайёраси»:
16.20 1. **«Ғаройибкентга саёҳат».** 2. **«Олтин тож».** Телевизион ўйин.
17.20 Рамазон туҳфаси.
17.40 «Рангин дунё».
18.00 Янгиликлар.
18.10 «Виртуал олам».
18.30 Бир жуфт қўшиқ.
18.40 «Мулкдор».
19.00 «Бахтли воқеа». Телелотерея.
19.25 «Ўзлото кундалиги» ва рекламалар.
19.30 «Ахборот» (рус тилида)
19.55, 20.25, 21.00 Эълонлар.
20.00 Оқшом эртаклари.
20.15 Биржа ва банк хабарлари.
20.30 «Ахборот».
21.05 МСК хабарлари.
21.15 Ўзбекистон халқ артистлари қуйлайди.
21.35 «Сиёсат оламида».
21.55 «Ўзбекистон» телеканалида илк маротаба: **«Муҳаббат ва эҳтирос»** (Корея)
22.55 «Оҳанглар оғушида».
23.00 «Ахборот-дайжест».
23.20-23.25 Ватан тимсоллари.

«ЁШЛАР» ТЕЛЕКАНАЛИ

17.00 Кўрсатувлар дастури.
17.05 «Давр» ҳафта ичида.
17.35 «Янги авлод» почтаси, Болалар шеърияти.
18.05 Ёшлар овози.
18.25 Сийрат.
18.45 ТВ-афиша.
18.50 Мумтоз наволар.
18.55, 21.55 Иқлим.
19.00, 22.00 Давр.
19.35 «Давр»-репортаж.
19.45 Дийдор.
20.05 Марказий сайлов комиссияси хабарлари.
20.15 Олис манзиллар.
20.35, 21.25, 22.35 Эълонлар.
20.40 «Муҳаббат можароси». Телесериал.
21.30 Ҳаёт давом этади.
21.50 Олтин мерос.
22.40 ТВ-анонс.
22.45 «Ёшлар» телеканалида спорт дастури: Интерфутбол.
23.35-23.40 Хайрли тун.

«ТОШКЕНТ» ТЕЛЕКАНАЛИ

17.10 Кўрсатувлар тартиби.
17.20 ТТВда сериал: **«23, 5 даража бурчак остида».**
17.45 «Табриклаймиз-қутлаймиз».
17.55 «Хориж хабарлари».
18.00, 20.40 **«Экспресс»** телегазетаси.
18.10 «Халқ саломатлиги йўлида».
18.30, 20.00, 20.50, 21.30 **«Пойтахт»** ахборот дастури.
18.50 «Табриклаймиз-қутлаймиз».
19.20 ТТВда сериал: **«Муҳаббат тарихи».**
20.20 «Истиқлол нашидаси».
21.10 «Мурувват».
21.50 «Ёшлар даврасида».
22.20 Кинонигоҳ. **«Мижоз».**
00.10-00.15 Хайрли тун, шаҳрим!

«СПОРТ» ТЕЛЕКАНАЛИ

Телетомошабинлар диққатига! Профилактика муносабати билан 25 октябрь куни «SPORT» телеканали ўз кўрсатувларини 16.55 дан бошлайди.
16.55 Кўрсатувлар тартиби.
17.00 «Хабарлар» (рус тилида)
17.15 «Спорт-антракт».
17.20 «Ё устидан, ё остидан».
18.00 «Клон». Сериал.
19.00 «Мени кутгил».
20.00 «Время».
20.30 Европа Чемпионлар лигаси тур якунлари.
21.00 «Хабарлар».
21.15 «Спортимиз маликалари».
21.30 Мини футбол. Ўзбекистон чемпионати. 1-тур.
22.05 Жаҳон спорти: **«Проф-РИНГ».**
23.05 «Туннингиз осуда бўлсин!»

СЕШАНБА, 26

«ЎЗБЕКИСТОН» ТЕЛЕКАНАЛИ

5.00 Рамазон туҳфаси.
5.20 «Ўзбектелефильм» намойиши: **«Имом Бухорий - муҳаддислар султони».**
5.50 Мумтоз наволар.
6.00 «Ассалом, Ўзбекистон!»
8.00-8.35 **«Ахборот».**
8.35, 17.55 ТВ маркет.
8.40 «Кусто командасининг сув ости саргузаштлари». Ҳужжатли телесериал.
9.30 «Табиат шифохонаси».
9.40 «Шеърга кўчган кўнгил».
10.00, 12.00, 14.00, 18.00 Янгиликлар.
10.05 «Мулкдор».
10.25 «Камалак». Болалар учун кинодастур.
11.50 ТВ клип.
12.05 «Сиёсат оламида».
12.25 , 14.35 ТВ анонс.
12.30 «Симфоник мусиқа дунёси».
12.50 «Дерсу Узала». Бадиий фильм. 1-қисм.
14.10 «Ободлик кўнгилдадир».
14.40 «Портретга чизгилар».
«Болалар сайёраси»:
14.55 1. **«Қўшиғим жон қўшиғим».** 2. **«Қувноқ стартлар».**
15.55 «Ғарбга саёҳат». Мультфильм премьераси. 14-қисм.
16.20 «Ватанимга хизмат қиламан».
17.20 Рамазон туҳфаси.
17.40 «Ота насиҳати». Теленовелла.
18.10 «Эл саломатлиги йўлида».
18.25 «Остонаси тиллодан».
18.45 «Тафсилот».
19.05 ТВ-синов.
19.10 Бир жуфт қўшиқ.
19.25 «Ўзлото кундалиги» ва рекламалар.
19.30 «Ахборот» (рус тилида)
19.55, 20.25, 21.00 Эълонлар.
20.00 Оқшом эртаклари.
20.15 FCN **«Ўзбекистон янгиликлари»** (инглиз тилида)
20.30 «Ахборот».
21.05 «Фарз ва қарз».
21.25 «Қўшиғимиз Сизга армуғон».
21.45 «Ўзбекистон» телеканалида илк маротаба: **«Муҳаббат ва эҳтирос».** Телесериал.
22.45 «Оҳанглар оғушида».
22.55 «Ахборот-дайжест».
23.15 -23.20 Ватан тимсоллари.

«ЁШЛАР» ТЕЛЕКАНАЛИ

6.55 Кўрсатувлар дастури.
7.00 «Мунаввар тонг». Информацион-дам олиш дастури.
8.50, 13.10, 22.40 ТВ анонс.
8.55 Иқлим.
9.00, 13.00, 16.00 Давр.
9.25 «Давр»- репортаж.
9.35 «Муҳаббат можароси». Телесериал.
10.20 Уй вазифаси.
10.40 Олов билан юзма-юз.
11.00 «Учинчи сайёра» маърифий дастур.
11.50 Олис манзиллар.
12.10 «Бонифаций таътилда». Мультфильм.
12.30, 18.00 Ёшлар овози.
12.50, 19.55 Мусиқий лаҳзалар.
13.15 «Қундуз амакининг ҳикоялари». Мультсериал.
13.30 «Янги авлод» почтаси, Болалар шеърияти.
14.00 Интерфутбол.
15.40 Ҳаёт давом этади.
16.10 ЎзТВ хазинасидан: **«Алишер Навоий».** Видеофильм. 5-қисм.
16.45 Кўрсатувлар дастури.
16.50 «Дороти Оз мамлакатида». Мультфильм.
17.15 Ёшлар қуйлаганда.
17.35 Янги алифбони ўрганамиз.
17.50 Таянч.
18.20 Сув - ҳаёт манбаи.
18.25 Марди майдон.
18.45 ТВ-афиша.
18.50 Мумтоз наволар.
18.55, 21.55 Иқлим.
19.00, 22.00 Давр.
19.35 «Давр»-интервью.
19.50 Ишга марҳамат!
20.05 Кичик бизнеснинг катта йўли.
20.35, 21.25, 22.35 Эълонлар.
20.40 «Муҳаббат можароси». Телесериал.
21.30 «Умр дафтари» туркумидан: **«Мақсуд Шайхзода».** Видеофильм. **1-қисм.**
21.50 Олтин мерос.
22.45 «Ҳаёт тумори». Бадиий фильм.
0.25-0.30 Хайрли тун.

«ТОШКЕНТ» ТЕЛЕКАНАЛИ

17.10 Кўрсатувлар тартиби.
17.20 ТТВда сериал: **«23, 5 даража бурчак остида».**
17.45 «Табриклаймиз-қутлаймиз».
17.55 «Хориж хабарлари».
18.00, 20.50 **«Экспресс»** телегазетаси.
18.10 «Болажон-қақажон».
18.30, 20.00, 21.00, 22.30 **«Пойтахт»** ахборот дастури.
18.50 «Табриклаймиз-қутлаймиз».
19.20 ТТВда сериал: **«Муҳаббат тарихи».**
20.20 «Аёллар салтанати».
21.20 «Туризм ҳақида».
21.50 «Билим» телеклуби.
22.10 «Инсон ва қонун».
22.50 Кинонигоҳ: **«Севги мактуби».**
00.30-00.35 Хайрли тун, шаҳрим!

«СПОРТ» ТЕЛЕКАНАЛИ

7.30 «Хабарлар».
7.45 «Бардам бўлинг». Тонгги дам олиш дастури.
8.45 «Хабарлар» (рус тилида)
9.00 «Болалар спорти».
9.15 Баскетбол. Ўзбекистон кубоги.
9.45 «Орзудаги жамоа». Сериал.
10.10 Европа Чемпионлар лигаси тур якунлари.
10.40-11.10 От спорти. Жаҳон кубоги.
16.55 Кўрсатувлар тартиби.
17.00 «Хабарлар» (рус тилида)
17.15 «Спорт-антракт».
17.20 «Ё устидан, ё остидан».
18.00 «Клон». Сериал.
18.50 «Синиқ фонуслар кўчалари». Сериал.
20.00 «Время».
20.30 «Болалар спорти».
20.45 «Спорт- менинг ҳаётим».
21.00 «Хабарлар».
21.15 Самбо бўйича жаҳон чемпионати.
22.25 Жаҳон спорти: **«Еврофутбол».**
24.00 «Тунингиз осуда бўлсин!»

ЧОРШАНБА, 27

«ЎЗБЕКИСТОН» ТЕЛЕКАНАЛИ

5.00 Рамазон туҳфаси.
5.20 «Ўзбектелефильм» намойиши: **«Зангиота», «Биби Убайда».**
5.40 Ўзбек куйларидан концерт.
6.00 «Ассалом, Ўзбекистон!»
8.00-8.35 **«Ахборот».**
8.35 «Кусто командасининг сув ости саргузаштлари». Ҳужжатли телесериал.
9.25 «Остонаси тиллодан».
9.45 Най наволари.
10.00 , 12.00, 14.00, 18.00 Янгиликлар.
10.05 «Тафсилот».
10.25 «Алвон елканлар». Бадиий фильм.
11.50 ТВ клип.
12.05 «Масъул сўз».
12.25 Болалар учун. **«Саргузаштлар ороли».**
12.55 «Дерсу Узала». Бадиий фильм. 2-қисм.
14.10 «Фарз ва қарз».
14.30 , 17.55 ТВ анонс.
14.35 «Рақснинг сеҳрли олами».
14.55 «Ягона оилада».
15.25 «Шахсий фикр».
«Болалар сайёраси»:
15.55 1. **«Болаликнинг мовий осмони».** 2. **«Қизиқарли учрашувлар».**
16.55 «Ғарбга саёҳат». Мультфильм премьераси. 15-қисм.
17.20 Рамазон туҳфаси.
17.40 «Қирмизи олма». Теленовелла.
18.10 «Қуйла, ёшлигим».
18.35 «Умр мазмуни».
18.55 «Агар огоҳ сен».
19.15 «Ўзлото». Телелотерея.
19.25, 19.55, 20.25, 21.00 Эълонлар.
19.30 «Ахборот» (рус тилида)
20.00 Оқшом эртаклари.
20.15 «Юзма-юз».
20.30 «Ахборот».
21.05 «Муносабат».
21.35 Мусиқий альбом.
21.45 «Журналист таҳлили».
22.05 «Ўзбегим ўғлонлари».
23.35 «Ахборот-дайжест».
23.55-24.00 Ватан тимсоллари.

«ЁШЛАР» ТЕЛЕКАНАЛИ

6.55 Кўрсатувлар дастури.
7.00 «Мунаввар тонг». Информацион-дам олиш дастури.
8.50, 13.10, 16.10, 19.35, 22.40 ТВ-анонс.
8.55 Иқлим.
9.00, 13.00, 16.00 Давр.
9.25 «Муҳаббат можароси». Телесериал.
10.10 «Давр»-интервью.
10.25 Жаҳон жуғрофияси.
11.15 Таянч.
11.25 Дийдор.
11.45 «Қора куён». Мультфильм.
11.55 Янги алифбони ўрганамиз.
12.10 «Умр дафтари» туркумидан: **«Мақсуд Шайхзода».** Видеофильм. **1-қисм.**
12.30, 17.55 Ёшлар овози.
12.50, 20.10 Мусиқий лаҳзалар.
13.15 «Қундуз амакининг ҳикоялари». Мультсериал.
13.30 Кичик бизнеснинг катта йўли.
13.50 «Ёввойи оққушлар». Бадиий фильм.
15.10 Ҳаёт қадри.
15.35 Ҳуш келибсиз!
16.15 ЎзТВ хазинасидан: **«Алишер Навоий».** Видеофильм. 6-қисм.
16.50 Кўрсатувлар дастури.
16.55 «Янги авлод» студияси: Оқ кабутар.
17.15 Бахтли болалик.
17.25 «Вов» лақабли мушукча. Мультфильм.

17.35 Тенгдошлар.
18.15 Меъёр - соғлиқ гарови.
18.35 Каталог.
18.45 ТВ-афиша.
18.50 Мумтоз наволар.
18.55, 21.55 Иқлим.
19.00, 22.00 Давр.
19.40 Автопатрул.
20.00 Спорт-лото.
20.15 Очил дастурхон.
20.35, 21.25, 22.35 Эълонлар.
20.40 «Муҳаббат можароси». Телесериал.
21.30 «Умр дафтари» туркумидан: **«Мақсуд Шайхзода».** Видеофильм. **2-қисм.**
21.50 Олтин мерос.
22.45 «Ёшлар» телеканалида спорт дастури: Ринг қироллари.
23.35-23.40 Хайрли тун.

«ТОШКЕНТ» ТЕЛЕКАНАЛИ

17.10 Кўрсатувлар тартиби.
17.20 ТТВда сериал: **«23, 5 даража бурчак остида».**
17.45 «Табриклаймиз, қутлаймиз».
17.55 «Хориж хабарлари».
18.00, 20.35 **«Экспресс»** телегазетаси.
18.10 «Мусиқий меҳмонхона».
18.30, 20.00, 20.45, 21.30 **«Пойтахт»** ахборот дастури.
18.50 «Табриклаймиз-қутлаймиз».
19.20 ТТВда сериал: **«Муҳаббат тарихи».**
20.20 «Озод ва обод юрт».
21.05 «Аёл қалби».
21.50 «Бурч ва масъулият».
22.10 Кинонигоҳ: **«Ёз ифори».** 16-қисм.
23.15 Тунги сеанс: Коломбо. **«Қайта кўрик».**
00.25-00.30 Хайрли тун, шаҳрим!

«СПОРТ» ТЕЛЕКАНАЛИ

7.30 «Хабарлар».
7.45 «Бардам бўлинг». Тонгги дам олиш дастури.
8.45 «Хабарлар» (рус тилида)
9.00 «Болалар спорти».
9.15 «Қувноқ стартлар».
9.50 Баскетбол. Ўзбекистон кубоги.
10.20 «Орзудаги жамоа». Сериал.
10.45 «Федерация фаолияти».
11.00-11.30 **«Баҳодирлар ўйини».**
15.55 Кўрсатувлар тартиби.
16.00 Футбол. Осиё чемпионлар лигаси. Ярим финал. **«Пахтакор» - «Сеонгнам Чунма».** Танаффусда **«Хабарлар»** (рус тилида)
17.50 «Спорт клуб».
18.00 «Клон». Сериал.
18.50 «Синиқ фонуслар кўчалари». Сериал.
20.00 «Время».
20.30 «Болалар спорти».
20.45 «Спорт -менинг ҳаётим».
21.00 «Хабарлар».
21.15 Самбо бўйича жаҳон чемпионати.
22.15 Жаҳон спорти: **«Еврофутбол».**
23.50 «Тунингиз осуда бўлсин!»

ПАЙШАНБА, 28

«ЎЗБЕКИСТОН» ТЕЛЕКАНАЛИ

5.00 Рамазон туҳфаси.
5.20 «Ўзбектелефильм» намойиши: **«Миздакхон», «Афсонавий Бухоро».**
5.40 «Кўҳна наволар».
6.00 «Ассалом, Ўзбекистон!»
8.00-8.35 **«Ахборот».**
8.35 ТВ маркет.
«Болалар сайёраси»:
8.40 1. **«Болаликнинг мовий осмони».** 2. **«Қизиқарли учрашувлар».**
9.40 «Соғлом она - соғлом бола».
10.00, 12.00, 14.00, 18.00 Янгиликлар.
10.05 Алифбо сабоқлари.
10.25 «Болажон қиз». Бадиий фильм.
11.40 Ўзбекистон давлат консерваторияси ўқитувчиларининг концерти.
12.05 «Ҳаракатда барака».
12.20 «Агар огоҳ сен».
12.40 «Дунё бўйлаб».
12.55 «Қирол Лир». Бадиий фильм. 1-қисм.
14.10 «Муносабат».
14.40 «КиноТеатр».
15.00, 15.45 ТВ анонс.
15.05 «Мулки борлиқ».
15.25 «Мувозанат».
«Болалар сайёраси»:
15.50 1. **«Цирк, цирк, цирк».** 2. **«Яшил чироқ».**
16.50 ТВ клип.
17.00 «Яхшилар ёди».
17.20 Рамазон туҳфаси.
17.40 Мусиқий танаффус.
17.45 «Ҳарита». Халқаро шарҳ.
18.10 «Қўш қанотлар».
18.30 «Яхши ният». Телелотерея.
18.55 Бир жуфт қўшиқ.
19.05 «Қонун ва ижро».
19.25 «Ўзлото кундалиги» ва рекламалар.
19.30 «Ахборот» (рус тилида)
19.55, 20.25, 21.00 Эълонлар.
20.00 Оқшом эртаклари.
20.15 FCN **«Ўзбекистон янгиликлари»** (инглиз тилида)
20.30 «Ахборот».
21.05 Телемулоқот.
21.50 «Келин-куёв» - Ҳазораспда.
22.40 «Ахборот-дайжест».
23.00-23.05 Ватан тимсоллари.

«ЁШЛАР» ТЕЛЕКАНАЛИ

6.55 Кўрсатувлар дастури.
7.00 «Мунаввар тонг». Информацион-дам олиш дастури.
8.50, 13.10, 19.50, 22.40 ТВ-анонс.
8.55 Иқлим.
9.00, 13.00, 16.00 Давр.
9.25 «Муҳаббат можароси». Телесериал.
10.10 Тенгдошлар.
10.30 «Учинчи сайёра» маърифий дастури.
11.15 Чемпион сирлари (рус тилида)
11.40 Спорт қитъаси (рус тилида)
12.10 «Умр дафтари» туркумидан: **«Мақсуд Шайхзода».** Видеофильм. **2-қисм.**
12.30, 18.00 Ёшлар овози.
12.50, 20.00 Мусиқий лаҳзалар.
13.15 «Қундуз амакининг ҳикоялари». Мультсериал.
13.30 «Янги авлод» студияси: Оқ кабутар.
13.50 Меъёр - соғлиқ гарови.
14.10 «Холодилникда кимдир бор». Бадиий фильм.
15.20 Автопатрул.
15.40 «Ўзбектелефильм» студияси намойиши: **«Гилам», «Сўзана».**
16.10 ЎзТВ хазинасидан: **«Алишер Навоий».** Видеофильм. 7-қисм.
16.45 Кўрсатувлар дастури.
16.50 «Янги авлод» студияси: Шоҳсупа.
17.10 Қўли гул уста.
17.30 Фарзандим-жигарбандим.
18.20 Табобат оламида.
18.45 ТВ-афиша.
18.50 Мумтоз наволар.
18.55, 21.55 Иқлим.
19.00, 22.00 Давр.
19.35 «Давр»-интервью.
19.55 Ишга марҳамат!
20.10 Бегойим.
20.30 ТВ-дорихона.
20.35, 21.25, 22.35 Эълонлар.
20.40 «Муҳаббат можароси». Телесериал.
21.30 «Умр дафтари» туркумидан: **«Мақсуд Шайхзода».** Видеофильм. **3-қисм.**
21.50 Олтин мерос.
22.45 «Яраланган юрак». Бадиий фильм.
0.10-0.15 Хайрли тун.

«ТОШКЕНТ» ТЕЛЕКАНАЛИ

17.10 Кўрсатувлар тартиби.
17.20 ТТВда сериал: **«23, 5 даража бурчак остида».**
17.45 «Табриклаймиз-қутлаймиз».
17.55 «Хориж хабарлари».
18.00, 20.40 **«Экспресс»** телегазетаси.
18.10 «Навниҳол».
18.30, 20.00, 20.50, 21.30 **«Пойтахт»** ахборот дастури.
18.50 «Табриклаймиз-қутлаймиз».
19.20 ТТВда сериал: **«Муҳаббат тарихи».**
20.20 «Хайрли оқшом».
21.10 «Эл хизматида».
21.50 «Навбатчи қисм».
22.10 Кинонигоҳ: **«Ёз ифори».** 17-қисм.
23.15 Тунги сеанс: **«Комиссар Наваро».**
00.45-00.50 Хайрли тун, шаҳрим!

«СПОРТ» ТЕЛЕКАНАЛИ

7.30 «Хабарлар».
7.45 «Бардам бўлинг». Тонгги дам олиш дастури.
8.45 «Хабарлар» (рус тилида)
9.00 «Болалар спорти».
9.15 Гандбол. Мустақиллик кубоги.
9.45 «Орзудаги жамоа». Сериал.
10.10 «Кучли бешлик».
11.00 «Спорт клуб: Спорт масканларида».
11.20-11.50 **«Нокаут».**
16.55 Кўрсатувлар тартиби.
17.00 «Хабарлар» (рус тилида)
17.15 «Спорт - антракт».
17.20 «Ё устидан, ё остидан».
18.00 «Клон». Сериал.
18.50 «Синиқ фонуслар кўчалари». Сериал.
20.00 «Время».
20.30 «Болалар спорти».
20.45 «3-тайм».
21.00 «Хабарлар».
21.15 «Спорт - менинг ҳаётим: «Майдон ортидаги одам».
21.30 Самбо бўйича жаҳон чемпионати.
22.30 Жаҳон спорти: **«Еврофутбол».**
24.00 «Тунингиз осуда бўлсин!»

ЖУМА, 29

«ЎЗБЕКИСТОН» ТЕЛЕКАНАЛИ

5.00 Рамазон туҳфаси.
5.20 «Ўзбектелефильм» намойиши: **«Хаттотлик санъати», «Масжиди Калон».**
5.45 «Ўлмас оҳанглар».
6.00 «Ассалом, Ўзбекистон!»
8.00-8.35 **«Ахборот».**
8.35 ТВ маркет.
«Болалар сайёраси»:
8.40 1. **«Цирк, цирк, цирк».** 2. **«Яшил чироқ».**
9.40 «Қўш қанотлар».
10.00, 12.00 14.00, 18.00 Янгиликлар.
10.05 «Оқ кема». Бадиий фильм.
11.45 Мусиқий танаффус.
12.05 «Қонун ва ижро».
12.25, 15.55 ТВ анонс.
12.30 Санъат усталари ва ижрочи ёшлар концерти.
12.50 «Қирол Лир». Бадиий фильм. 2-қисм.
14.10 Телемулоқот.
14.55 «Оталар сўзи - ақлнинг кўзи».
«Болалар сайёраси»:
16.00 1. **«Ёш юлдузлар».** 2. **«Ўйла, Изла, Топ!»** Телемусобақа.
17.00 «Нурли манзиллар».
17.20 Рамазон туҳфаси.
17.40 «Санъатга бахшида умр».
18.10 «Тиббиёт одимлари».
18.25 «Ҳаётимиз қомуси».
18.45 «Тафсилот».
19.05 «Ҳидоят сари».
19.25 «Ўзлото кундалиги» ва рекламалар.
19.30 «Ахборот» (рус тилида)
19.55, 20.25, 21.00 Эълонлар.
20.00 Оқшом эртаклари.
20.15 «Дастурхон атрофида».
20.30 «Ахборот».
21.05 «Солиқ хизмати хабарлари».
21.15 «Сайловлар ва биз».
21.45 «Олтин бешик».
22.15 «Ўзбекистон» телеканалида илк маротаба: **«Фантомас дарғазаб».** Бадиий фильм.
23.50 «Ахборот-дайжест».
00.10-00.15 Ватан тимсоллари.

«ЁШЛАР» ТЕЛЕКАНАЛИ

6.55 Кўрсатувлар дастури.
7.00 «Мунаввар тонг». Информацион-дам олиш дастури.
8.50, 12.55, 19.35, 22.40 ТВ-анонс.
8.55 Иқлим.
9.00, 13.00, 16.00 Давр.
9.25 «Муҳаббат можароси». Телесериал.
10.10 «Давр»-интервью.
10.25 Жаҳон жуғрофияси.
11.15 ТВ-дорихона.
11.20 Болалар экрани: **«Сехрланган бола».**
12.05 «Умр дафтари» туркумидан: **«Мақсуд Шайхзода».** Видеофильм. **3-қисм.**
12.25 Ёшлар овози.
12.45, 19.50 Мусиқий лаҳзалар.
13.10 «Қундуз амакининг ҳикоялари». Мультсериал.
13.25 «Янги авлод» студияси: Шоҳсупа.
13.45 «Маҳбубим, суюклигим, азизим». Бадиий фильм.
14.50 Бегойим.
15.10 Қўли гул уста.
15.30 Фарзандим-жигарбандим.
16.10 ЎзТВ хазинасидан: **«Алишер Навоий».** Видеофильм. 8-қисм.
16.45 Кўрсатувлар дастури.
16.50 «Янги авлод» студияси: У ким? Бу нима?
17.10 Истиқлол умидлари.
17.25 Ёшлар қуйлаганда.
17.45 Қишлоқдаги тенгдошим.
18.05 Аскар мактублари.
18.25 Ибн Сино издошлари.
18.45 ТВ-афиша.
18.50 Мумтоз наволар.
18.55, 21.55 Иқлим.
19.00, 22.00 Давр.
19.40 Солиқ хизмати хабарлари.
19.55 Меҳр кўзда.
20.35, 22.35 Эълонлар.
20.40 «Муҳаббат можароси». Телесериал.
21.25 2004-меҳр ва мурувват йили. Азизим.
21.50 Олтин мерос.
22.45 Автосалтанат.
23.05 «Ёшлар» телеканалида спорт дастури: Интерфутбол.
23.55-0.00 Хайрли тун.

«ТОШКЕНТ» ТЕЛЕКАНАЛИ

17.10 Кўрсатувлар тартиби.
17.20 ТТВда сериал: **«23, 5 даража бурчак остида».**
17.45 «Табриклаймиз-қутлаймиз».
17.55 «Хориж хабарлари».
18.00, 20.40 **«Экспресс»** телегазетаси.
18.10 «Болажонлар экрани».
18.30, 20.00, 21.10, 22.20 **«Пойтахт»** ахборот дастури.
18.50 «Табриклаймиз-қутлаймиз».
19.20 ТТВда сериал: **«Муҳаббат тарихи».**
20.20 «Долзарб мавзу».
20.50 «Химоя».
21.30 «Дорихона эшитади».
22.40 Кинонигоҳ. **«Ёз ифори».** 18-қисм.
23.45 Тунги сеанс: Комиссар Наваро. **«Поезддаги катта ўғирлик».**
1.30-1.35 Хайрли тун, шаҳрим!

«СПОРТ» ТЕЛЕКАНАЛИ

7.30 «Хабарлар».
7.45 «Бардам бўлинг». Тонгги дам олиш дастури.
8.45 «Хабарлар» (рус тилида)
9.00 «Болалар спорти».
9.15 Гандбол. Мустақиллик кубоги.
9.45 «Орзудаги жамоа». Сериал.
10.10 Кураш бўйича жаҳон биринчилиги олдидан.
10.25 «Кўнгил-кўнгилга пайванд».
11.05-11.35 **«Дунё манзаралари».**
16.55 Кўрсатувлар тартиби.
17.00 «Хабарлар» (рус тилида)
17.20 Ҳужжатли фильм.
18.00 «Болалар спорти».
18.20 «Спорт клуб». Ринг.
18.50 «Мўъжизалар майдони». Телеўйин.
20.00 «Время».
20.25 «Авторалли». Ўзбекистон чемпионати.
20.45 «Белида белбоғи борлар».
21.00 «Хабарлар».
21.15 Самбо бўйича жаҳон чемпионати якунларига доир.
21.40 «Нима? Қаерда? Қачон?»
23.10 Жаҳон спорти: Баскетбол.
00.40 «Тунингиз осуда бўлсин!»

ШАНБА, 30

«ЎЗБЕКИСТОН» ТЕЛЕКАНАЛИ

5.00 Рамазон туҳфаси.
5.20 «Ўзбектелефильм» намойиши: **«Роботи Малик», «Хива».**
5.40 Ҳасан Ражабий қуйлайди.
6.00 «Ассалом, Ўзбекистон!»
8.00-8.35 **«Ахборот».**
8.35 ТВ анонс.
«Болалар сайёраси»:
8.40 1. **«Ёш юлдузлар».** 2. **«Ўйла, Изла, Топ!»** Телемусобақа.
9.40 «Ҳидоят сари».
10.00 «Мусиқа дунёси».
10.20 «Солиқ хизмати хабарлари».
10.30 «Бу турфа олам».
11.20 «Бувим ёпган нон». Видеофильм.
12.10, 16.00 ТВ анонс.
12.15 «Тафсилот».
12.35 «Олтин бешик».
13.05 «Муҳаббат ва эҳтирос». Телесериал.
14.05 Мусиқий танаффус.
14.20 «Интеллектуал ринг». Телеўйин.
15.00 «Дўстлик» студияси: 1. **«Ўзбекистон - умумий уйимиз».** 2. **«В доброй хате».** 3. **«Бизнен мирас».**
16.05 «Қизил гул». Мультфильм.
16.45 «Табиат шифохонаси».
16.55 «Қалб гавҳари».
17.15 Рамазон туҳфаси.
17.35 Болалар учун. **«Саргузаштлар ороли».**
18.05 «Истеъдод».
18.25 «Рангин дунё».
18.45 «Қишлоқ ҳаёти».
19.05 Бир жуфт қўшиқ.
19.15 «Ўзлото». Телелотерея.
19.25, 19.55, 20.25, 21.00 Эълонлар.
19.30 «Ахборот» (рус тилида)
20.00 Оқшом эртаклари.
20.15 FCN **«Ўзбекистон янгиликлари»** (инглиз тилида)
20.30 «Ахборот».
21.05 «Гап чиқди».
21.45 Эстрада тароналари. **«Тунги ёғду».** Дам олиш дастури:
22.05 «КиноТеатр».
22.25 «Сувда қалққан армонлар». Бадиий фильм. 1-қисм.
23.30 «Ахборот-дайжест».
23.50-23.55 Ватан тимсоллари.

«ЁШЛАР» ТЕЛЕКАНАЛИ

6.55 Кўрсатувлар дастури.
7.00 «Мунаввар тонг». Информацион-дам олиш дастури.
8.50, ТВ-анонс.
8.55 Иқлим.
9.00, 19.00 Давр.
9.25 «Муҳаббат можароси». Телесериал.
10.10 «Янги авлод» студияси: У ким? Бу нима?
10.30 Табобат оламида.
10.55 «Чоликуши». Телевизион бадиий фильм. 4-қисм.
11.45 Солиқ хизмати хабарлари.
11.55 Интерфутбол.
13.35 Қишлоқдаги тенгдошим.
13.55 «Ҳамроз». Бадиий фильм.
16.40 Кўрсатувлар дастури.
16.45 «Янги авлод» студияси. Билағон маслаҳати.
17.05 Бола тилидан.
17.35 Дунё ажойиботлари.
17.45 Ёшлар даврасы.
18.15 Саломатлик сирлари.
18.35 Каталог.
18.45 ТВ-афиша.
18.50 Мумтоз наволар.
18.55, 21.55 Иқлим.
19.35 «Давр» - репортаж.
19.45 Ракурс.
20.05 Кутилмаган меҳмон.
20.30, 22.35 Эълонлар.
20.35 «Чоликуши». Телевизион бадиий фильм. 5-қисм.
21.15 Оҳанрабо.
22.00 Давр.
22.40 «Корда адашганлар». Бадиий фильм.
0.10-0.15 Хайрли тун.

«ТОШКЕНТ» ТЕЛЕКАНАЛИ

17.10 Кўрсатувлар тартиби.
17.20 Болажонлар экрани.
17.40 «Табриклаймиз-қутлаймиз».
17.50 «Мультчархпалак».
18.10, 19.35 **«Экспресс»** телегазетаси.
18.20 «Ҳуқуқингизни биласизми?»
18.35 «Табриклаймиз-қутлаймиз».
19.05 «Экран зийнати ва қиймати».
19.45 «Жаҳон географияси».
20.15 «Афиша».
20.35 «Ибрат».
20.50 «Нима учун?»
21.20 «Биргаликда қуйлаймиз».
22.05 ТТВда премьера: **«Дуплекс».**
23.45-23.50 Хайрли тун, шаҳрим!

«СПОРТ» ТЕЛЕКАНАЛИ

7.30 «Хабарлар».
7.45 «Бардам бўлинг». Тонгги дам олиш дастури.
8.45 «Хабарлар» (рус тилида)
9.00 «Спорт - клуб».
9.10 «Лаззат».
9.30 «Муҳаббат ҳикоялари». Лолита Милявская.
10.10 Махсус кидирув. Ғўзаллик қироличалари.
11.00 «Болалар спорти».
11.20 «Футбол мундиал».
11.50 «Спорт -менинг ҳаётим».
12.10 «Омадли йигит. С. Крамаров».
13.10 «Ақллилар».
14.00-14.20 Дисней - клуб.
16.55 Кўрсатувлар тартиби.
17.00 «Хабарлар» (рус тилида)
17.15 «Спортимиз митти юлдузлари».
17.40 «Ким миллионер бўлишни истайди?»
18.40 «Қийшиқ кўзгу».
20.00 «Время».
20.20 «Болалар спорти».
20.35 «Авторалли». Ўзбекистон чемпионати.
21.00 «Хабарлар».
21.15 Футбол. Ўзбекистон чемпионати. **«Трактор» - «Локомотив».**
22.05 «Спорт - менининг ҳаётим: Алпқомат».
22.25 Жаҳон спорти: **«Еврофутбол».**
24.00 «Тунингиз осуда бўлсин!»

ЯКШАНБА, 31

«ЎЗБЕКИСТОН» ТЕЛЕКАНАЛИ

5.00 Рамазон туҳфаси:
**5.20 «Аҳмад

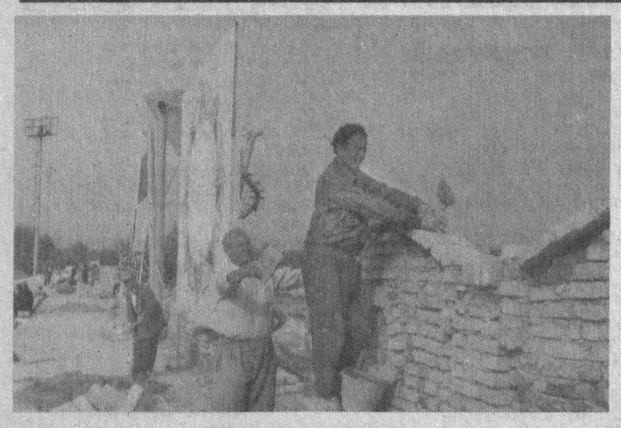

Кураш — фахрим менинг!

ШАҲРИ КЕШ ПОЛВОНЛАРНИ КУТМОҚДА

Маълумки, шу йилнинг 27 октябрида Шаҳрисабзда кураш бўйича ёшлар ўртасида III жаҳон биринчилиги ҳамда буюк Соҳибқирон Амир Темур хотирасига бағишланган IV халқаро турнир бошланади. Шу муносабат билан Шаҳрисабзда анжуманга катта тайёргарлик ишлари олиб борилмоқда.

Бугунги кунда нафақат вилоятларда, балки бутун мамлакатимизда, қолаверса, хорижий давлатларда донг таратган полвонлар юртимиз шарафини ҳимоя қилмоқдалар. Баҳром Авазов, Исоқ Аҳмедов, Абдиқодир Пирматов, Нодирхон Музаффаров, Абдулла Тангриев, Эрали Махмарасулов сингари полвонлар билан ҳар қанча фахрлансак арзийди.

Яна бир неча кундан сўнг Шаҳрисабз билагида куч ёғилиб турган полвонларни ўз бағрига олади. Қадим Кешда кураш байрами бошланади. Бундан 13 йил илгари эса Мироқи қўрғонида ўтказилган Ўрта Осиё ва Қозоғистон республикаси спортчилари ўртасидаги беллашувларда ёш қашқадарёлик полвонлар Абдиқодир Пирматов, Баҳром Авазовлар илк бор шундай нуфузли турнирда гиламга чиққанлигини кўпчилик эслайди.

Айни пайтда Шаҳрисабздаги 10 минг томошабинга мўлжалланган «Ҳисор» ўйингоҳида қайта таъмирлаш ишлари давом этмоқда. Бугунги кунда тумандаги 44 та корхона ва ташкилот ўйингоҳдаги ўзларига ажратилган жойни жаҳон андозаларига мос равишда қайта таъмирламоқда. Туман ҳокими ўринбосари Бахтиёр Бердиев қурувчилар ишини мунтазам равишда назорат қилиб боряпти. «Садо», «Шаҳрисабз ароқ-вино», «Шаҳрисабз-мебел», «Кристалл», «Шаҳрисабз-консерва», «Шаҳрисабз ёғ-пишлоқ», «Дон – халқ ризқи» сингари ташкилот ва корхона қурувчилари ўйингоҳни таъмирлашда бутун куч-ғайратларини сарфламоқдалар.

Меҳмонларни кутиб олиш ва жойлаштириш учун Шаҳрисабз ва Китоб туманларининг энг хушманзара жойлари, меҳмонхоналари ҳозирлаб қўйилган.

Шавкат СУЛТОН,
«Ишонч» мухбири

Суратларда: «Ҳисор» ўйингоҳини қайта таъмирлаш ва унинг атрофини ободонлаштириш ниҳоясига етмоқда

САФАРДАГИ ДУРАНГ

Тошкентда ғалаба қозонишимизга умид уйғотмоқда

Бу учрашувни нафақат мухлислар, балки мутахассислар ҳам орзикиб кутишган эди. Ҳар қалай қаторасига иккинчи марта Осиё чемпионлар лигасининг ярим финалида тўп суриш шарафига муяссар бўлган «Пахтакор» жамоаси бугунги таркиб ва тўпланган тажриба билан финалда ҳам ўйнашга лойиқ. Хўш, шу жамоа Жанубий Корея вакили «Сеонгнам Чунма» командасига қарши унинг майдонида қандай ўйнайди? Мана неча йилларки анъанага айланиб колгандек мағлуб бўлиб қайтадими ёки ниҳоят, миллионлаб футбол ишқибозларининг кўкрагига шамол текказиб, мақбул натижага эришадими?

Биз ушбу саволга қандайдир маънода жавоб олдик. Ва айтишимиз лозимки, бироз кўнглимиз таскин топди ҳам.

Амалда «Пахтакор» сафарда ҳужумчисиз ўйнади. Ҳужумчи деб эътироф этиш мумкин бўлган Анвар Солиев ҳам аслида кейинги пайтда орқарокда, яъни ҳужумчи ортидаги ярим ҳимоячи вазифасини бажармоқда. Бугал ҳам уни кўпроқ майдон марказида кўрдик. Чинданда ҳужумчи сифатида рақиб жарима майдончасида ҳаракат қиладиган Зайниддин Тожиев эса сўнгги дақиқалардан, яна ҳам тўғрироғи, япониялик ҳакам тўхталишлар ўрнини қоплаш учун кўшиб берган вақтдагина ўйинга туширилди.

Футбол

«Пахтакор» мураббийлари сафарда энг аввало ютқазиб кўймаслик ҳақида қайғуриб тактика танлаганлари кўриниб турибди, албатта. Ва улар ўйлаган ниятларига етдилар. Учрашувда ҳисоб очилмади. Гарчанд ҳар икки дарвоза олдида хавфли вазиятлар юзага келган эса-да, бундан унумли фойдаланиш ҳеч кимга насиб этмади. Кутилганидек, ўйин бошланишида шиддатли ҳужум уюштирган мезбонлар бироздан кейин ҳовурдан тушдилар. Бошқача айтганда, «Пахтакор» футболчилари уларни шунга мажбур этдилар. Тўпни ўзида ушлаб туриш учун етарлича техник қобилиятга эга бўлган жамоа аъзолари қисқа масофада ўзаро тўп оширишларни амалга ошириб, мезбонларнинг ҳолдан тойишига, асабийлашиши ва охир-оқибат қўполлик ишлатишга олиб келувчи усулни танлаб, ташаббусга эришдилар. Кореялик бир неча футболчи огоҳлантирилгани, учрашув тугашига ярим соат қолганда Ким Жун Хо майдондан четлаштирилганлиги ушбу учрашув ҳар жиҳатдан юртдошларимизнинг устунлигини англатиб турибди.

Озгина шиддат бўлганида ҳатто ғалаба қозониш ҳам мумкин эди. Буни чамаси майдон эгаларининг ўзлари ҳам ҳис қилиб улгурдилар. Ҳакамнинг ўйин тугаганлигини билдирувчи ҳуштаги чалинганда меҳмонлардан кўра мезбонларнинг қувонганлиги буни тасдиқлайди. Демак, бизни энг кўп хавотирга солган руҳий тўсиқ «Пахтакор» футболчилари томонидан олиб ташланди, деб бемалол айтишимиз мумкин. Бу фикрни мустаҳкамлаш учун жамоада яна бир имконият бор-у яна бир ҳафтадан сўнг, яъни 27 октябрда амалга оширилади, деган умиддамиз. Шу куни футболчиларимиз «Сеонгнам Чунма» клубини қабул қилади. Энди дуранг бизни мутлақо қониқтирмайди, умумий ғалаба учун албатта зафар қучиш талаб этилади. Ва ўйлаймизки «Пахтакор» Тошкентда бунинг уддасидан чиқади.

З.РИХСИЕВ

Саломатлик сабоқлари

ПОКЛАНИШ ОЙИ

«Аслида рўза тутиш рахмоний аклнинг шайтоний нафсдан устун бўлмоғи учун қурашдир»

(Ҳадиси Шарифдан)

Муборак Рамазон ойи нафақат маънавий, балки руҳий покланиш айёми ҳисобланади. Бутун дунё мусулмонлари қаторида юртдошларимиз ҳам рўза фарзини адо этишга имкон қадар ҳаракат қиладилар. Аммо хоҳлаймизми-йўқми, ҳали кўпчилигимиз бу амални кўр-кўрона, моҳиятини тушуниб-тушунмай бажарамиз. Бу эса алал-оқибат савобдан бебаҳра қолишимизга, ҳатто соғлиғимизга ҳам путур етишига сабаб бўлиши мумкин.

Бу ойда рўзадор фақатгина оч-ташна қолиш билан Аллоҳга такво қилган бўлмайди, балки барча ҳаракатларда ўта ҳушёр, хушмуомала, нафснинг ҳоҳишига қулликдан сақлана оладиган, жисмига ҳокимлик қиладиган бўлмоғи лозим. Яна муҳтожларга, беморларга, етим-есирларга, бева-бечораларга ўзининг қалб кўри, меҳри тафти ила қараши даркор. Рўзадорнинг рўзаси мукаммал бўлиши учун унинг ёлғон сўзлаши, бировларга иғво ва бўҳтон қилиши, нолойиқ сўзлар ила ўзгалар дилини оғритиши асло мумкин эмас. Аллома Муҳаммад Зоҳид фикрича, «Рўза руҳга сокинлик, ақлга озуқа, танага шифо бағишлайди».

Муборак Рамазон ойида бирор сабабга кўра аразлашган, гина-кудуратли таниш-билишлар ҳам бир-бирларига кучоқ очадилар. Чунки кечиримли ва меҳр-оқибатли бўлиш ҳар бир киши учун ҳам қарз, ҳам фарздир. Рўза тутишнинг ўзига яраша машаққати бор. У рўзадордан ирода, сабр-қаноат талаб қилади, фақат ихлос қилган одамгина бу синовларни енгиб ўта олади. Ҳеч муболағасиз, бир ой рўза тутган одам яхши томонга ўзгаради.

Одам фақат ейиш учун яшамаслигини, балки яшаш учун тановвул қилишини рўза тутиш жараёнида тушунади. Шу боис табобатда ҳам одамни оч қўйиб, иродасини тоблаш ва соғломлаштириш усули бор. Бу руҳий муолажа (психик профилактика) тарзида ароқ ичувчиларга, тамаки, нос чекувчиларга, жанжалкашларга ва беъмани қилиқлари билан доим бирор ишкал чиқариб юрувчиларга қўлланади. Уларга бир ой рўза тутиш шарт қилиб қўйилади, ижроси кузатилади. Шубҳасиз, унинг ижобий таъсири сезилади.

Аллоҳ таоло розилиги учун рўза тутар эканмиз, биринчидан, ўзимизни сабр-тоқатга, чидам-бардошга ўргатамиз, иккинчидан, танамизни, нафсимизни, энг муҳими, руҳимизни поклаймиз. Шу ўринда айрим хасталикларни оч қолдириб даволашларини унутмаслигимиз керак. Демак, рўза бу жиҳатдан ҳам замонавий тиббиётга яқин бўлиб, у инсон учун кони фойдадир.

Саҳарлик қилиш ва ифторлик - рўза тутишнинг энг муҳим қисми ҳисобланади. Саҳарлик билан ифторлик оралиғида ҳеч нарса еб-ичмаслик, ҳаммомга тушмаслик талаб этилади. Бу орада ошқозон, ичак, жигар, буйрак қийналмасдан ишлайди, мавжуд касалликлар даволанади. Иштаҳа яхши, фикр тиниқ, кайфият бардам бўлади. Бу эса рўзанинг ҳикматли мўъжизаларидан биридир. Шуни ёдда тутиш керакки, рўзада овқатланишга алоҳида эътибор бериш керак. Саҳарлик таомлари меъёрида бўлгани яхши. Негаки, кун бўйи очликка ўрганган ошқозон ва аъзолар учун турли таомларни истеъмол қилиш хавфли ҳисобланади. Аслида ифторликда унчалик ёғлиқ бўлмаган суюқ ва сутли овқатлар (ширгуруч, ширхўрда ва б.), нон, мева-сабзавотлар, полиз маҳсулотлари, ошкўклар, чой, нишолда, қуритилган мевалар истеъмол қилган маъқул. Рўза тутиш кунлари мобайнида албатта кучли ёғлик гўштлар (от, мол, қўй), хамирли овқатлар, юпқа, кучли талқонлар истеъмол этилиши, айрим қон босими ошиб турувчи, юрак, қанд ҳамда ошқозон-ичак, ўпка, жигар, буйрак хасталиги бор беморларнинг аҳволини кескин ёмонлашувига олиб келиши мумкин. Бунда қон босими кўтарилиб, қонда қанд миқдори ошади. Натижада юрак, жигар, буйрак, ошқозон-ичак фаолияти бузилади. Қабзият, ич дам бўлиши кучаяди.

Биламизки, исломда Рамазон ойига катта тараддуд билан бориш, қалбни, руҳни улуғ кунларга тайёрлаш тавсия этилган. Лекин, минг афсуски, айрим биродларимиз рўзага тайёргарликни ўзгача тушунишади. Яъни ифторлик ва саҳарликлар учун кўпроқ ва кучлироқ озиқ-овқатларни жамлашга киришадилар. Бундай олиб қараганда рўза пайтида саҳарлик ва ифторлик баҳона ҳатто одатдагидан ҳам кўпроқ овқатланишади. Бу жуда нотўғригина эмас, ҳатто оч қорнинга кўп овқат ейиш бирон касаллик орттиришга сабаб бўлади. Аслида эса рўза пайтида фақат кундуз куни овқат емаслик эмас, умуман камроқ овқатланиб, ошқозонга, бошқа аъзоларга дам бериш лозим. Нафсни жиловлаб, руҳни поклаш керак. Юқорида айтиб ўтилган тартибда рўза тутилса, Рамазон ойидан кейин ҳам киши ўзида толиқиш ва бошқа салбий ҳолларни сезмайди, аксинча, айрим хасталиклардан халос бўлиб, ўзини енгил ҳис этади.

Сафар МУҲАММАДИЕВ,
доцент

Касаба уюшма тадбири

Касаба уюшмалари жисмоний тарбия ва спорт жамиятининг Қорақалпоғистон кенгаши оммавийликни таъминлаш, соғлом турмуш тарзини шакллантиришга қаратилган кенг кўламли ташкилотчилик ишларини амалга оширмоқда.

БЕЛЛАШУВЛАР

туман марказлари ва овулларга кўчди

Бугунги кунда касаба уюшмалари тасарруфида 15 та туман кенгаши, 3 та олий ўқув юрти, 450 та меҳнат жамоаси, 3 та болалар ва ўсмирлар спорт мактаблари фаолият кўрсатяпти. Ёшларни жисмонан ва руҳан баркамол қилиб тарбиялаш, шаҳар ва туман марказлари ва овулларда спортни ривожлантиришга жиддий аҳамият бериляпти. Яқинда Кегайли туманининг «Халқобод» шаҳарчаси ва Қораўзак тумани «Маданият» болалар спорт мажмуаси қуриб битказилди.

– Оролбўйи азалдан полвонлар юрти, – дейди жисмоний тарбия ва спорт жамияти республика кенгаши раиси А.Дилманов. – Миллий курашни тараққий эттириш дастури тузилган бўлиб, ўқув юртлари, мактаблар, касб-ҳунар коллежлари ва меҳнат жамоаларида тарғибот-ташвиқот ишлари кучайтирилган. Оилавий спорт мусобақалари ўтказиш одат тусига кирган.

Оролбўйи полвонлари мамлакат миқёсидаги турнирларда фаол қатнашиб, совринли ўринларни эгаллаб келишяпти. Йил бошида Андижонда ўтказилган беллашувларда қорақалпоғистонликлар ўзларининг куч-шижоатлари, моҳирона кураш усулларини кўрсатиб, муваффақият қозонишди. Беруний туманидан Қудрат Раҳметов 66 килограмм вазнда рақибларидан устун келиб, биринчи ўрини эгаллади, 73 килограмм оғирликда Тлеубай Бадаев, 90 килограмм вазнда Алибой Болажонов, 100 килограммлик полвонлар орасида Мурод Болтаниёзовлар совринли ўрин соҳиби бўлишди.

Умумжамоа ҳисобида тажрибали мураббийлар Чарчан Тожимуротов ва Кенесбой Болтаниёзовларнинг шогирдлари фахрли учинчи ўринни эгаллаб касаба уюшмалари кенгашининг диплом ва фахрий ёрлиқларини қўлга киритдилар.

Республиканинг Шуманай, Амударё, Тўрткўл, Нукус, Беруний, Кегайли, Чимбой, Қонликўл туманларида спортнинг миллий кураш тури яхши йўлга қўйилган. Нукус шаҳридаги 1-болалар ва ўсмирлар спорт мактабида кураш секциялари ишлаб турибди. Болалар ва ўсмирлар спорт саройида курашнинг ўндан ортиқ туридан машғулотлар ўтказиляпти. Корхона ва ташкилотлар, хўжаликлар ва ўқув муассасаларида минглаб ёшлар спортнинг оммавий турига жалб этилган.

Миллий курашга хотин-қизлар ўртасида қизиқиш катта. Барчиной издошлари бўлган қорақалпоқ қизлари халқаро мусобақаларда қатнашиб, яхши натижаларга эришмоқдалар. Россиянинг Твер шаҳрида ўтказилган ўзбек кураши бўйича дунё биринчилигида фахрли иккинчи ўринни эгаллаган А.Айимбетова туманда туғилиб вояга етган.

Спорт мактаби тарбияланувчиларидан Эркин Юсупов ва Саловат Жумамуротовлар Ўзбекистон терма жамоаси сафидан ўрин олишди. Нукус шаҳрида Қорақалпоғистон Жўқорғи Кенгеси соврини учун турон якка кураши бўйича мусобақалар бўлиб ўтди. Унда мамлакатимиз турли вилоятларидан Россия, Қозоғистон, Тожикистон, Туркманистон ва бошқа минтақалардан 120 нафар полвон иштирок этди.

Беллашувларда қорақалпоғистонлик Сарсен Назарембетов, Низоматден Хўжабоев ва бошқалар ўз вазнларида ғолиблар сафидан ўрин олдилар.

Оролбўйи халқаро беллашувлар ўтказиладиган кураш майдонига айланганлиги ёш спортчиларнинг кучига-куч, ғайратига-ғайрат қўшди. Эндиликда полвонлар ўртасидаги беллашувлар туман марказлари ва овулларига кўчди.

ЁЛҚИН

ЁШЛАР УЧУН ҚУЛАЙЛИК

Бухоро туманидаги махсус спорт мактаб-интернати мураббийлари қор-ёмғирли кунларда ҳам ўқувчилар билан машғулот ўтказиш имконига эга бўлди. Туман маданият уйига қарашли эски бино таъмирланиб, спорт залига айлантирилди ва мактаб-интернат ихтиёрига берилди.

Ҳомий ташкилот ва фермерлар кўмагида барпо этилган бу масканда ўқувчилар спортнинг кураш, баскетбол, волейбол, гимнастика, катта теннис, шахматшашка, оғир атлетика сингари турлари билан шуғулланиши мумкин.

(ЎзА)

СОВРИНДОРЛАР АНИҚЛАНДИ

Тошкент вилоятидаги 4-болалар ва ўсмирлар спорт мактабида ўсмирлар ўртасида турон якка кураши бўйича мазкур таълим даргоҳи биринчилиги бўлиб ўтди.

Унда Акром Йўлдошхўжаев, Маҳмуд Исроилов, Акбар Шаҳронов, Шаҳзод Тешабоев ҳамда Алишер Абдураимов ўз вазн тоифасида биринчи ўринни қўлга киритди.

БАДМИНТОНЧИЛАР

Пойтахтимизда бадминтон бўйича Тошкент кубоги мусобақаси якунланди.

Эркаклар ўртасида кечган яккалик баҳсларида Рафаэл Зокиров ғолибликни қўлга киритди. Жуфтлик беллашувларида эса Рафаэл Зокиров ва Александр Давидов жуфтлигига тенг келадигани топилмади.

Аёллар ўртасида Анна Смирнова зафар қучди. Жуфтликда ҳам Анна Смирнова жуфтлиги Яна Катеринич билан барча рақибларини мағлубиятга учратди. Аралаш жуфтлик баҳсларида эса Алишер Зоҳидов ва Анна Смирнова жуфтлиги ғалаба қозонди.

(ЎзА)

Жума ўгитлари

ҲУСАЙН НУРИЙ

Абулҳусайн Аҳмад Нурий Хуросонда етишиб чиққан машҳур шайхлардандур. Унинг таваллуд ҳамда вафот этган йили аниқ эмас. Муҳаммад Сиддиқ Рушдий Хусайн Нурийга таъриф бериб, «ўз замонасининг ягонаси ва ул вақтнинг муқтадоси эрди ва тасаввуф аҳлининг зарофатликларидан ва муҳаббат аҳлининг шарофатликларидан эрди» деб ёзиб қолдирган. У замона машойихлари орасида «амир ал-қулуб ва қамарал сўфия» унвонларига сазовор бўлган ягона шайх эди. У Жунайд Бағдодийнинг қариндошларидан бўлиб, шайх Аҳмад Жаворийнинг яқин дўсти бўлган. Машҳур шайх Сари Сақтий унинг муриди эди. У Жунайд таълимотининг давомчиси эди. Унинг «Нурий» лақаб олишининг асосий сабаби кечалари қаронғу уйда суҳбат қурса, уй ёришиб кетар экан. Бундан ташқари, у фаросат нури билан кишиларнинг қоронғу қалбидаги ҳар қандай фикрни билиб олар экан. Ибодат қиладиган хонақоҳи ҳам кечалари Шайх кириб борса мунаввар бўлиб кетар экан. Ҳамма дарчадан чиқаётган бу нурни томоша қилгани келар экан.

* * *

Нақлдурким, Шайх Нурий бир куни бир кишини кўрдиким, намозда туриб илки бирла соқолини тебратур. Нурий дедиким: Худонинг соқолидин қўл йиғғил. Бу сўзни халифага еткурдилар. Олимлар ҳамма иттифоқ қилдиларким, бу сўз бирла кофур бўлубдур, деб халифа олдиға олиб бордилар. Халифа Нурийдин сўрдиким: сен бу янглиғ дедингму? Нурий деди: ори man дедим. Халифа деди: Не учун мундоғ дединг? Нурий деди: банда кимнинг бўлса соқоли ҳам анингдур. Андин кейин халифа деди: Алҳамдилиллоҳки Худои таоло мани сақладики, man буларни ўлтурмадим.

* * *

Келтирибду, Нурий бир куни бозордин ўтуб борғунча бир кишининг эшаги узала ётибдур, ҳар чанд қилур, ҳеч турмайдур. Келиб эшакни оёғи бирла тефиб деди: кўпғил, уйғунинг оросиндин. Дарҳол эшак югуруб кўпуб турди. Ул киши юкини юклаб кетди.

* * *

Келтирибдурларким, Нурий оғриб эрди. Жунайд ани кўргали келди. Бир дастида гул ва бир косада мева олиб келди. Нурийнинг олдига қўйди. Бир неча маҳалдин кейин Жунайд оғриб эди. Нурий саҳобалари бирла ани кўргали бордилар. Ва асҳобаларига дедиким: ҳар қайсингиз мунинг оғриғидин бир пора олинг. Асҳоб дедилар: олдуқ! Жунайд дарҳол соғайиб ўрнидан турди. Нурий деди: Эй Жунайд мундин кейин оғриқ кўргали келмангиз, бу янглиғ келгайсиз.

* * *

Нақл қилибдур: Нурий айтурким, бир қори кишини кўрдум, бисёр заиф ва камқувват эрди ва ани қамчи суқар эрдилар ва ул сабр қилур эрди ва ани зиндона солдилар. Ва мен анинг қошиға бориб сўрадимки, мунча заиф ва камқувватлик бирла қамчиға нечун сабр қилдинг?

Деди:

- Эй фарзанд, балоға сабр қилмоқға ҳиммат керакдур, на хашм.

- Сизнинг билишингизда сабр недур?

Дедиким:

- Сабр улдурки, бало келганда ўзини балодан халос бўлгандек билгай.

* * *

Нурийдин сўрдиларким, ибодат надур? Яъни банда бўлмоқлик на тариқада бўлур? Дедиким: Худоға банда бўлмоқ Худонинг парвардигорлигини мушоҳада ва мулоҳаза қилмоқ ва анинг танҳолигини андиша қилмоқ бўлур.

* * *

Сўрдиларким, авлиёлар халққа сўз айтмоқ ва панд-насиҳат қилмоқ мартабасига қачон сазовор бўлур?

Дедиким:

- Ул вақтда халойиққа сўз айтмоққа сазовор бўлурким, айтур сўзини Худодин англағай ва Худодин айтқай. Ва ҳар не сўзким Худодин фаҳм қилирдур ани халойиққа англатқали ва фаҳм қилдурғали салоҳияти бўлғай.

Ҳамиджон ҲОМИДИЙ
тайёрлади

Ўзбекистон касаба уюшмалари Федерацияси Кенгаши ЎзКУФК маданий-маърифий ва спорт ишлари бўлимининг етакчи мутахассиси Садирддин Сайфуллаевга падари бузруквори

РАМИЗИДДИН отанинг вафот этганлиги муносабати билан чуқур таъзия изҳор этади.

Фарғона вилоят касаба уюшмалари Кенгаши жамоаси кенгашининг маданий-маърифий ва спорт ишлари бўлими мудири Валишер Азизовга падари бузруквори

МУҲАММАДЖОН отанинг вафоти муносабати билан чуқур ҳамдардлик изҳор этади.

Акциядорлик тижорат «Пахта Банк»нинг шуъба корхонаси «РАХТА-INVEST» Бошқарувчи Компания (ОКПО коди 17003557),

ФАОЛИЯТИ ТУГАТИЛМОҚДА

Барча эътироэлар эълон чоп этилган санадан бошлаб икки ой давомида қабул қилинади.

Манзил: Тошкент ш. Муқимий кўч. 43. Тел: 78-10-94.

ISHONCH

МУАССИС:
Ўзбекистон касаба уюшмалари Федерацияси

Бош муҳаррир Мирғиёс ҚАЮМОВ

Таҳрир ҳайъати:
Эркин Воҳидов, Саййёра Рашидова, Жория Алимхўжаева, Маъмура Одилова, Маҳмуджон Расулов, Элёр Ёқубов, Зайниддин Рихсиев (бош муҳаррир биринчи ўринбосари), Виктор Зверев (бош муҳаррир ўринбосари «Ишонч-Доверие»), Мирзоҳид Содиқов, Шамсиддин Эсонбоев, Қудратилла Рафиқов, Мирфозил Олимов.

E-mail: ishonch@dostlink.net; ishonch1@dostlink.net

ТЕЛЕФОНЛАР:
Котибият 56-52-78;
Хатлар бўлими 56-85-43;

Газета 1991 йил 21 мартдан чиқа бошлаган

Босишга топшириш вақти - 21.00
Топширилди - 22.20

Манзилимиз: 700165, Тошкент шаҳри, «Бухоро» кўчаси, 24-уй. Нашр кўрсаткичи: 133; 134

Ўзбекистон Матбуот ва ахборот агентлигида 035-рақам билан рўйхатга олинган.

IBM компьютерида терилди ва саҳифаланди. Офсет усулида босилди. Бичими А-2. Ҳажми 2 босма табоқ. Сотувда эркин нархда.

«Шарқ» нашриёт—матбаа акциядорлик компанияси босмахонасида чоп этилди. Корхона манзили: «Буюк Турон» кўчаси, 41—уй.

Тиражи: 8471 Буюртма Г— 817 23456