Газета основана 2 апреля 1917 года

№ 96 (22816)

13 Суббота, июня 1992 года

Цена 1 руб.

ПРАВДА ВОСТОКА

Общественно-политическая газета Республики Узбекистан

Одним абзацем

Предзабастовочное состояние объявлено в Воркуте с прошедшей пятницы из-за острейшего дефицита наличных денег. Если до 20 июня воркутинцы не будут обеспечены в достатке наличными деньгами, начнется общегородская забастовка.

●

О двойном повышении действующих тарифов на проезд в поездах дальнего следования объявило управление Азербайджанской железной дороги.

●

Около 200 инвалидов пикетировали «Белый дом» России. Они собрались, чтобы выразить протест против закрытия центрального института протезирования.

●

На Алтае создан валютный фонд. Объединяя часть валютных средств местных предприятий и организаций, он намерен обеспечить нужды социальной сферы и развитие приоритетных отраслей экономики края, прежде всего перерабатывающей промышленности.

ПАНОРАМА
факты события комментарии

Прием у Президента

Президент Республики Узбекистан И. А. Каримов принял 12 июня находящихся в республике совладельца нефтяной корпорации «Элф» Андрэ Гэлфи (Франция) и президента швейцарской фирмы «Студио-6», выполняющей заказы международного олимпийского движения, Горана Такача.

В теплой, дружеской беседе было рассказано гостям о продвижении Узбекистана по пути независимости, его высоком экономическом потенциале, который привлекает внимание деловых кругов со всего света.

Обращаясь к А. Гэлфи, Президент Узбекистана рассказал ему о запасах нефти, обнаруженных недавно в Наманганской области, тех выгодах, которые могло бы сулить сотрудничество в их освоении.

Остановился И. А. Каримов и на богатых возможностях Узбекистана в других отраслях экономики, выгодах совместной с зарубежными партнерами кооперации в деловой сфере.

Важное место на встрече было уделено выдвижению Ташкентом своей кандидатуры на право проведения летних Олимпийских игр 2000 года. И. А. Каримов объяснил этот шаг поддержкой жителями республики благородных олимпийских идеалов, выгодным географическим положением города, благодатным климатом, наличием хорошей спортивной базы и возможностей для ее развития, гостеприимством жителей. Президент республики отметил большое политическое значение, которое имело бы проведение Олимпиады для укрепления международного престижа независимого Узбекистана.

Зарубежные гости выразили готовность сотрудничать с республикой как в различных отраслях экономики, так и в развертывании рекламной кампании, которая дала бы Ташкенту шансы стать столицей Олимпиады-2000.

Была выражена взаимная уверенность в успехе налаживающихся деловых контактов.

В беседе приняли участие заместитель премьер-министра республики, председатель концерна «Узбекнефтегаз» К. Ж. Хаккулов, заместитель министра внешних экономических связей, председатель подготовительного олимпийского комитета У. М. Эштаев.

(УзА).

Трудно? Да! Но люди работают

И в нынешних сложных экономических условиях бесперебойно выдает продукцию гигант химической промышленности Узбекистана — чирчикское производственное объединение «Электрохимпром». Минеральные азотные удобрения, катализаторы, капролактам для изготовления химических волокон, другие виды изделий пользуются спросом в нашей республике, отправляются во многие страны Содружества.

Чтобы понять, с каким трудом поддерживается производство, достаточно назвать такую цифру — 1 миллиард 177 миллионов рублей. Столько задолжали объединению потребители его продукции. Один из способов поторопить должников —остановить производство и прекратить поставки. Но руководители предприятия не могут пойти на такой шаг. Ведь в таком случае многие люди лишатся работы. Только на производстве капролактама задействовано свыше двух тысяч человек, а всего в объединении насчитывается более семи.

НА СНИМКАХ: на центральном пульте управления цеха «Аммиак-2» дежурит аппаратчик Марат Шарипов; аппаратчик Тагира Сапиро работает на участке по производству нашатырного спирта.

Фото Р. ШАГАЕВА (УзА).

В Бостанлыке долгостроя не будет

Ни одна из пятнадцати строящихся в Бостанлыкском районе школ не станет долгостроем. Такое решение принял районный хокимият, посоветовавшись с трудовыми коллективами. А ведь трудности и нехватки переходного к рынку периода поставили под угрозу замораживания 70 процентов строящихся в районе объектов. В том числе школ, больниц, детских садов...

— Мы убеждены, что стоит только остановить любую стройку, как на ней можно ставить крест, —говорит хоким района К. Ю. Юлдашев. — То, что уже сделано, быстро придет в негодность. Это одна сторона долгостроевской «медали». Другая же — неизбежное сокращение рабочих. А потеря кадров может обернуться тяжелыми последствиями. На это мы никак не можем пойти.

В районе наряду со строительством животноводческих ферм, жилья, уже упомянутых школ продолжается газификация района. Открыто финансирование на семь миллионов рублей для прокладки магистрального газопровода в левобережной зоне Чирчика. Природное топливо получат 300 семей. В этом году будет построено 13 тысяч квадратных метров жилья.

—Раньше на местах не могли принимать подобные решения, — поясняет хоким района. — Указания министерств и ведомств были окончательными и обсуждению не подлежали. Теперь же только от нас, местных руководителей, трудовых коллективов зависит, как будем жить.

Но рассчитывать только на собственные силы районным властям нынче не приходится. Здесь намерены активно взаимодействовать с партнерами из других районов и областей и даже зарубежными фирмами.

В. ДРАЧЕВ.
Корр. УзА.

Поздравляем с наградой!

Указом Президента республики группа ученых была удостоена Государственной премии Республики Узбекистан имени Абу Райхона Беруни за достижения в области науки и техники. Эта награда присуждена им за большой вклад в развитие научной мысли, создание учебников для высших и средних специальных учебных заведений.

В аппарате Президента Узбекистана 10 июня состоялась церемония вручения премий.

Перед лауреатами выступил Президент Республики Узбекистан И. А. Каримов.

Сегодняшнее вручение Государственной премии имени Беруни, сказал президент, обращаясь к ученым, — первое со времени обретения Узбекистаном независимости. Сейчас наша независимая республика поставила перед собой две большие задачи, выполнение которых является для нас основной целью. Первая состоит в том, чтобы обеспечить людям благополучную жизнь в республике, последовательно развивая ее экономику, вывести Узбекистан в число высокоразвитых стран мира. Вторая задача — это построение в нашем крае нового общества, основанного на рыночной экономике. В реализации этих крупных задач важная роль отводится ученым. Наука — это огромная сила, и мы ждем от ученых многих новых открытий.

И. А. Каримов остановился на задачах ученых в деле укрепления и дальнейшего развития независимости Узбекистана, быстрейшего вывода республики из экономической напряженности, утверждения обстановки дружбы и согласия между народами, которые живут и трудятся в нашем крае, обеспечения мира, согласия и благополучия в республике. Говорилось о необходимости создавать все условия для плодотворной работы тружеников науки.

Президент поздравил лауреатов с высокой наградой, а также с праздником Курбан хайит, пожелал им здоровья, счастья, долгой жизни, новых достижений в их научных поисках.

Выступившие от имени награжденных Т. Сарымсаков, А. Каюмов и другие ученые выразили благодарность руководству республики за высокую оценку их скромного труда, заверили, что направят все силы и возможности для дальнейшего развития науки, верного служения народу.

В церемонии вручения премий приняли участие премьер-министр Республики Узбекистан А. Муталов, государственный секретарь при Президенте Республики Узбекистан Р. Раджабов, заместитель премьер-министра М. Карабаев, государственный советник Президента Республики С. Саидкасымов, президент Академии наук Узбекистана М. Салахитдинов.

Т. БАТЫРБЕКОВ.
Корр. УзА.

Для будущего урожая

85 миллионов саженцев лесных, плодовых и декоративных пород успели посадить в республике в рамках традиционного месячника.

Много это или мало? Значительно меньше, чем в предыдущие годы, хотя намеченного на нынешний сделано с лишком. Правда, не справились с заданием в Наманганской, Сурхандарьинской, Сырдарьинской и Андижанской областях, а в столице планируемое реализовали только на треть. Сумели сдержать слово лишь шесть из почти трех десятков министерств и ведомств...

Сложное финансовое положение помешало большей части хозяйств республики заложить намеченные сады и виноградники.

С. ПОЛИНИН.

Триумф и боль

Каждая эпоха рождает своих руководителей. И каждый народ достоин таких вождей, каких имеет.

Более 25 лет Узбекистан возглавлял Шараф Рашидович Рашидов — известный в СССР и во многих странах политический и государственный деятель, писатель, журналист, человек высокой культуры и большого личного обаяния, по праву завоевавший особый авторитет в республике. Пожалуй, по народному уважению Ш. Рашидова можно сравнить с Усманом Юсуповым.

Но у Рашидова были и недруги, противники. Некоторых из них не отнесешь к несерьезным, незадачливым политикам. За ними были определенные силы, у них был свой взгляд, отличный от рашидовского, на многие явления жизни Узбекистана. И у них были свои, подчас веские козыри в споре с Ш. Рашидовым.

Единственное, о чем можно пожалеть в этой связи, что не нашлось тогда мудрых и добрых людей, которые смогли бы убрать все наносное и надуманное между Рашидовым и его оппонентами, не углублять и расширять трещину во взаимоотношениях, не обострять противостояние, а наоборот, находить точки соприкосновения и сближения, совместной работы. Как от этого выиграла бы республика! К сожалению, таких людей не нашлось. Зато немало было других, подзуживающих, противопоставляющих, занимавшихся интригами, сбором фактов и слухов, доносительством как на одну, так и на другую стороны. Сколько сломлено копий, исписано чернил, затрачено нервов...

Но, может быть, эти рассуждения наивны? Может быть, противостояние имело принципиальную основу, разногласия носили коренной характер? А может, шла борьба за власть? Мысль переносит в март 1959 года, когда на бюро ЦК республиканской компартии разразилась драма, длившаяся не только днем, но и ночью, в ходе которой избирался новый секретарь и по существу руководитель республики.

С деятельностью Рашидова связано многое: развитие производительных сил, решение крупных народнохозяйственных, социальных и культурных проблем, восстановление Ташкента...

Шараф Рашидов — искренний интернационалист, он и на словах, и на деле пропагандировал и внедрял в жизнь идеи дружбы и братства народов. Тысячи и тысячи людей на себе испытали его чуткость, душевную щедрость, отзывчивость. Он любил бывать среди рабочих и дехкан, беседовать с ними, внимательно прислушиваться к голосу народа, учиться у него. Все— и друзья, и недруги —признают, что Шараф Рашидов за годы пребывания у руля республики сумел многому научиться, вырос в незаурядного руководителя.

Рашидов — сложная личность, с сильными и слабыми, подчас противоречивыми, как и у каждого умного человека, чертами характера. Сложная, но Личность. Выдающаяся личность.

О Рашидове, убеждены, будут писать и говорить еще много. Допускаем, что не только доброе, светлое, положительное. Но между полярными суждениями — от грязного очернительства до возведения в ранг святых — есть огромное пространство, весь спектр радуги. И в этом спектре Рашидов, безусловно, видится не только как дитя своего времени, но и как благородная и интеллигентная личность, сын своего народа, человек, который познал при жизни уникальный триумф, а после смерти — нестерпимую боль.

И ему надо воздать должное. Правду не утаить!

Этр последний прижизненный снимок Шарафа Рашидова. Колхоз «Москва» Эллик-калинского района Каракалпакстана. По словам автора снимка Эдуарда Пенсона, Шараф Рашидович был вначале в плохом настроении, чем-то удручен и подавлен. Под стать настроению была и одежда: черные очки, черная шляпа...

И беседа с хлопкоробами была сугубо деловая, краткая. Но, встретившись затем с ақсакалами, Шараф Рашидович повеселел, шутил, от души смеялся над всякой старожилов.

Никто тогда не предполагал, что через несколько часов его не станет.

Простым людям делить нечего

Тридцати пяти минут хватило парламенту Каракалпакстана, чтобы на экстренно созванной вечером 10 июня сессии решить участь двух первых руководителей республики — Председателя Верховного Совета Д. Н. Шамшетова и Председателя Совета Министров А. Х. Таджиева. Их даже похвалили за то, что они в меру сил и возможностей старались вывести регион из кризиса, предложили попробовать силы на других руководящих постах. Сами отставники, в свою очередь, поблагодарили хокимов, парламентариев, всех народных депутатов за работу под их началом. Так, полюбовно, и расстались друг с другом парламент и его лидеры. Новым Председателем Верховного Совета Республики Каракалпакстан стал У. А. Аширбеков, ранее работавший хокимом Тахтакупырского района.

Такой исход недолгого пребывания Д. Н. Шамшетова на посту Председателя Верховного Совета муссировался уже несколько месяцев, с тех самых пор, когда на очередных сессиях Верховного Совета стали активно подниматься вопросы дальнейшей суверенизации, введения президентского правления или передачи всей полноты власти в Каракалпакстане Госсовету. В результате забродили сепаратистские настроения (в основном в кругах гуманитарной интеллигенции и бывшей номенклатуры), не вызвавшие, понятно, восторга у местного населения, основу которого, кстати, в равных частях составляют каракалпаки, узбеки и казахи.

В этой ситуации лидер парламента занял как бы выжидательную позицию, а скорее никакую, чем, собственно, и подзадоривал «бунтарей», давал обнадеживающую фору оппозиции. Ореол же «крутого» руководителя слетел с Д. Н. Шамшетова, когда на сессии одного из райсоветов был забаллотирован предложенный им кандидат на пост хокима района. Тут уж о скорой отставке заговорили даже не очень смелые депутаты...

Некоторые политики в Нукусе считают, что в этом превентивном тушении очага напряженности без вины пострадал Председатель Совмина А. Х. Таджиев. Но он сам попросил отставки. Так что...

В Каракалпакстане сессия прошла почти незамеченной. Ни разговоров, ни пересудов. Может, это и хорошо, что народные депутаты не вовлекают народ в свои игры. Да и слава Богу, что звучавшие на сессии предостережения о новом Карабахе на земле Узбекистана не имеют под собой реальной основы.

Каракалпакам, узбекам, казахам, проживающим в нашей республике, делить нечего. Делят и поделить не могут у нас только власть...

И. НИГАЙ,
Соб. корр. «Правды Востока».
Нукус.

Указ Президента Республики Узбекистан

О НАГРАЖДЕНИИ ГРУППЫ НАИБОЛЕЕ ОТЛИЧИВШИХСЯ РАБОЧИХ И СЛУЖАЩИХ ПРЕДПРИЯТИЙ И ОРГАНИЗАЦИЙ УЗБЕКСКОГО ОБЩЕСТВА СЛЕПЫХ

За долголетний добросовестный труд, заслуги в развитии производства, быта и образования, активное участие в общественной жизни присвоить почетные звания

«ЗАСЛУЖЕННЫЙ РАБОТНИК ПРОМЫШЛЕННОСТИ РЕСПУБЛИКИ УЗБЕКИСТАН»:

Алижонову Осимжону — директору Маргиланского учебно - производственного комбината общества

Усубджанову Исакджану — председателю центрального правления общества

Шаматову Джумабаю Сайфутдиновичу — директору Андижанского учебно-производственного комбината общества

«ЗАСЛУЖЕННЫЙ РАБОТНИК КУЛЬТУРЫ РЕСПУБЛИКИ УЗБЕКИСТАН»:

Атаджанову Курамбаю — заведующему Гурленской спецбиблиотекой для слепых, Хорезмская область

Закировой Дилорамхон — председателю Ферганского областного правления общества

Кадыровой Саноат — председателю Сырдарьинского областного правления общества

(Окончание на 2-й стр.)

ВЕСТИ ИЗ-ЗА РУБЕЖА

ТОКИО

Пять бывших советских республик в скором времени будут отнесены западными державами к разряду «развивающихся стран», что даст им возможность получать так называемую официальную помощь на нужды развития (ОПР).

Она включает предоставляемую отсталым государствам «третьего мира» безвозмездную финансовую и техническую помощь, а также низкопроцентные правительственные займы и кредиты. Ссылаясь на источники в японском правительстве, агентство Киодо Цусин сообщает, что договоренность о включении Казахстана, Кыргызстана, Таджикистана, Туркменистана и Узбекистана в число стран — получателей ОПР, по всей видимости, будет достигнута на предстоящем в третьей декаде июня в Париже заседании комитета содействия развитию Организации экономического сотрудничества и развития.

НЬЮ-ЙОРК

Техасский миллиардер Р. Перо, еще даже не вступивший официально в предвыборную кампанию, вновь в общенациональном опросе общественного мнения опередил как нынешнего президента США Джорджа Буша, так и фаворита президентской гонки среди демократов губернатора штата Арканзас Б. Клинтона.

Согласно объявленным в четверг результатам двухпартийного исследования, проведенного социологами — демократом С. Лейк и республиканцем Э. Гоесом, если выборы проводились бы сегодня, то 36 проц. респондентов отдали бы свои голоса миллиардеру из Техаса. В поддержку кандидатуры нынешнего президента страны высказались 32 проц., а за Б. Клинтона готово проголосовать всего лишь 24 проц. опрошенных.

Согласно результатам того же опроса общественного мнения, деятельность Буша на посту президента страны одобряют 40 проц. американцев — несколько больше, чем в других социологических исследованиях. Однако 64 проц. участников опроса в то же время полагают, что пришло время «для новой фигуры» в Белом доме, и лишь 29 проц. респондентов верят в то, что Буш заслуживает переизбрания на второй срок.

ЛОНДОН

Сегодня в британской столице состоится встреча министра иностранных дел России Андрея Козырева с государственным секретарем США Джеймсом Бейкером.

Как сообщает осведомленная газета «Файнэншл таймс», «стороны вновь попытаются достичь договоренности в области сокращения стратегических наступательных вооружений в преддверии российско-американской встречи в верхах на будущей неделе». Президент России Борис Ельцин в середине июня посетит Соединенные Штаты с государственным визитом.

БУЭНОС-АЙРЕС

Президент Армении Левон Тер-Петросян и президент Аргентины Карлос Менем подписали в Буэнос-Айресе генеральное соглашение о сотрудничестве.

Этот важный документ, призванный содействовать расширению отношений между двумя странами, подписан в рамках официального 2-дневного визита армянского президента в аргентинскую столицу. Руководителями МИД в тот же день были подписаны меморандум о взаимопонимании с целью выработки консультативного механизма между правительствами обеих стран и соглашение о развитии культурных связей.

ПАРИЖ

Президент Украины Леонид Кравчук совершит официальный визит во Францию по приглашению президента республики Франсуа Миттерана 16—17 июня нынешнего года.

Об этом стало известно в четверг из сообщения канцелярии главы государства. Во время своего пребывания во Франции руководитель украинского государства подпишет Парижскую хартию для новой Европы, встретится с премьер-министром Франции Пьером Береговуа, выступит перед членами сената (верхней палаты парламента Франции).

НЬЮ-ЙОРК

Американские хирурги провели сложную операцию по разделению 13-месячных сиамских близнецов, у которых были общими сердце и печень. Уникальность операции состоит в том, что врачи до этого проводили в основном разделение сиамских близнецов, сросшихся в области грудной клетки.

Как сообщила телекомпания Си-эн-эн, состояние здоровья детей стабильное, хотя предстоящие 24 часа считаются критическими для их жизни. Операция в специализированной детской больнице в городе Хьюстон (штат Техас) длилась восемь часов. В ней участвовали 12 врачей.

Американские специалисты разрабатывали план проведения операции более года, с тех пор как дети сразу после рождения поступили в хьюстонскую больницу в середине апреля 1991 года.

(ИТАР—ТАСС, 12 июня).

Указ Президента Республики Узбекистан

(Окончание. Начало на 1-й стр.)

Хайдарову Акбару — председателю Бухарского областного правления общества

«ЗАСЛУЖЕННЫЙ РАБОТНИК ЗДРАВООХРАНЕНИЯ РЕСПУБЛИКИ УЗБЕКИСТАН»:

Мирахмедову Мирадилу Мирахмедовичу — директору кардионеврологического санатория общества, Ташкентская область

И НАГРАДИТЬ ПОЧЕТНОЙ ГРАМОТОЙ РЕСПУБЛИКИ УЗБЕКИСТАН:

Абдуазизову Сайилбани — рабочую Ташкентского учебно - производственного комбината общества

Абдурахматову Зухрахон — рабочую Наманганского учебно - производственного комбината общества

Артыкову Гульзиру — председателя Каракалпакского республиканского правления общества

Ахмадалиева Тошпулата — рабочего Янгикурганского учебно-производственного предприятия общества, Наманганская область

Баратову Саиду Гуламовну — старшего мастера швейного цеха Бухарского учебно - производственного предприятия общества

Ботирова Бахтиера Одиловича — директора Каршинского учебно-производственного комбината общества, Кашкадарьинская область

Езумова Ахмаджана — рабочего Ферганского учебно-производственного предприятия общества

Екубова Олтибоя — ткача Шахрисабзского учебно-производственного предприятия общества

Кодирова Комилжона — рабочего Кувинского учебно-производственного предприятия общества, Ферганская область

Комилова Останокула Одиловича — председателя Кашкадарьинского областного правления общества

Косимову Машрабхон Ганиевну — рабочую Андижанского учебно-производственного комбината общества

Мадримова Маширипа — рабочего Хивинского учебно-производственного предприятия общества, Хорезмская область

Махсудова Довлатохуна Курбоновича — директора Кувинского учебно-производственного предприятия общества

Машарипову Хадичу — рабочую Ходжейлийского учебно - производственного предприятия общества, Республика Каракалпакстан

Межлумову Зинаиду Викторовну — старшего инженера отдела снабжения центрального правления общества

Морозову Людмилу Эдуардовну — инспектора центрального правления общества

Найманову Гелдус — директора Дома культуры для слепых, Андижанская область

Насреддинова Парду Шодмоновича — рабочего Каршинского учебно-производственного комбината общества, Кашкадарьинская область

Низомхонову Мухаббатхон — учителя Асакинской школы-интерната для слепых детей № 16, Андижанская область

Нурматову Насибахон — председателя Наманганского областного правления общества

Пискун Ольгу Дмитриевну — начальника планового отдела центрального правления общества

Сагдуллаеву Марьям—рабочую Джизакского учебно-производственного предприятия общества

Салиева Абида — главного бухгалтера Маргиланского учебно-производственного комбината общества, Ферганская область

Санатову Насвар — заместителя председателя центрального правления общества

Сотволдиева Тохиржона — слесаря-сборщика Кокандского учебно-производственного комбината общества, Ферганская область

Токпанова Джуманияза — заведующего спецбиблиотекой для слепых г. Кармана, Навоийская область

Турумбетова Ибадуллу — рабочего Нукусского учебно-производственного комбината общества, Республика Каракалпакстан

Тухтабаеву Малику Акбаровну — начальника производственного отдела центрального правления общества

Халимова Вали Абитовича — директора Сырдарьинского учебно-производственного комбината общества

Хасанова Нажмитдина — учителя Асакинской школы-интерната для слепых детей № 16, Андижанская область

Ходжаева Амиркула — коменданта Сариасийского учебно - производственного предприятия общества, Сурхандарьинская область

Холова Хикмата — рабочего Самаркандского учебно-производственного комбината общества

Шакирьянова Саффу Сабировича — раскройщика Чирчикского учебно-производственного предприятия общества, Ташкентская область

Шарипову Муаззам Журакуловну — рабочую Навоийского учебно-производственного предприятия общества

Эргашеву Майсару — ткачиху Гиждуванского учебно-производственного предприятия общества, Бухарская область

Эшонходжаева Анварджона Акбаровича — главного редактора журнала для слепых «Вир сафда» — «В одном строю» и «Янги хает»

Юсупова Иркина Таировича — инструктора центрального правления общества

Юсупова Насибуллу — правщика по системе Брайля типографии общества.

Президент Республики Узбекистан И. КАРИМОВ.

гор. Ташкент,
10 июня 1992 года.

УКАЗ ПРЕЗИДЕНТА РЕСПУБЛИКИ УЗБЕКИСТАН

О НАГРАЖДЕНИИ НАИБОЛЕЕ ОТЛИЧИВШИХСЯ РАБОТНИКОВ ФЕРГАНСКОГО АРЕНДНО - КООПЕРАТИВНОГО СТРОИТЕЛЬНОГО ТРЕСТА № 8 МИНИСТЕРСТВА СТРОИТЕЛЬСТВА РЕСПУБЛИКИ УЗБЕКИСТАН

За долголетний добросовестный труд, достижения высоких производственных показателей и активное участие в общественной жизни присвоить почетное звание

«ЗАСЛУЖЕННЫЙ СТРОИТЕЛЬ РЕСПУБЛИКИ УЗБЕКИСТАН»:

Карамышевой Нине Сергеевне — штукатуру передвижной механизированной колонны № 8

Шодиеву Бегижону — плотнику строительного управления № 2

И НАГРАДИТЬ ПОЧЕТНОЙ ГРАМОТОЙ РЕСПУБЛИКИ УЗБЕКИСТАН:

Асфандиярову Зилхизу Ахмедовну — заместителя управляющего трестом

Ишмаева Рифката Анваровича — первого заместителя управляющего трестом

Мамаджанова Алимжона — бригадира каменщиков строительно - монтажного управления № 11

Приходько Павла Давыдовича — электросварщика строительного управления № 3

Сарычева Владимира Николаевича — бригадира плотников строительного управления № 2

Семенову Анну Ивановну — начальника планового отдела строительно-монтажного управления № 11

Тохтахунова Юсупжона — бригадира каменщиков передвижной механизированной колонны № 8

Юсупова Гулама — каменщика строительного управления № 4.

Президент Республики Узбекистан И. КАРИМОВ.

гор. Ташкент,
10 июня 1992 года.

СТРОИТЕЛИ ВЫРАЩИВАЮТ КОКОНЫ

КАШКАДАРЬИНСКАЯ ОБЛАСТЬ. Сами учатся защищаться от непредсказуемых рыночных всплесков работники передвижной механизированной колонны-29 строительного объединения «Каршистрой». Здесь организовано подсобное хозяйство по выращиванию сельхозпродукции, что позволило занять работой более 20 человек, оставшихся без средств при сокращении штатов. Инициатором выгодного дела выступил начальник ПМК-29 Хайрилло Хуррамов.

Занимаются бывшие строители также и производством коконов. Сейчас бригада шелководов сдает первый урожай — 320 килограммов ценного сырья, на 80 килограммов больше намеченного. Пусть небольшая пока победа, но она выгодна для всех.

НА СНИМКЕ: бригадир шелководов Бури Имомов (в центре) и члены бригады Азам Имонов и Тожи Тукбаев.

Фото Ш. ШАРАПОВА (УЗА).

Скупой платит дважды

К каким последствиям может привести экономия средств на природоохранные мероприятия

Строчки гидрологического бюллетеня Гидрометцентра Узбекистана говорят о крайне неустойчивом характере погоды, вызванном прохождением серии влажных южных циклонов. Во многих населенных пунктах Узбекистана суточное количество атмосферных осадков превысило месячную норму в 2—3 раза, а в Бухарской области в 4 раза. За более чем столетний период наблюдений такие обильные майские осадки отмечались всего 7 раз. И они, как правило, вызывали высокие паводки на реках, а в предгорной зоне разрушительные селевые потоки. В республике и сопредельных районах сложилась экстремальная синоптическая ситуация. К каким последствиям она может привести, рассказывает начальник Главного управления водных ресурсов и эксплуатации гидромелиоративных систем Минводхоза Республики Узбекистан Л. Х. МУХАМЕДНАЗАРОВ.

— Скажите, Лутфулла Хакназарович, какова сегодня обстановка?

— Водохозяйственным организациям Хорезмской области и Республики Каракалпакстан предложено осуществлять максимальные водозаборы в каналы с последующим использованием воды на полив сельхозкультур. Осуществлялись также сбросы паводковых вод во внутренние водоемы и озера Приаралья. Напряженная обстановка в низовьях Амударьи усиливалась также из-за ограниченной пропускной способности Междуреченского водохранилища Каракалпакстана, этому также способствует сужение русла и освоение земель на участке между поселками Кзылджар и Порлатау. Эксплуатационными службами Минводхоза республики организовано круглосуточное дежурство на потенциально опасных участках русел рек. Принимаются меры по перераспределению паводковых вод по каналам, сбросным трактам. Разгрузке русел рек способствует и забор воды на полив сельскохозяйственных культур. Напряженная обстановка была создана в Самаркандской, Навоийской и Бухарской областях, в низовьях реки Зарафшан из-за отсутствия сбросных сооружений. Южно-сбросный коллектор, предназначенный для этих целей, за последние годы заросс и заилился, не может пропустить более 5 кубометров в секунду.

— Кто же отвечает за предотвращение возможных наводнений?

— Уверен, что это проблема даже не республиканская, а межгосударственная. Суверенные государства бассейна Аральского моря должны совместно выработать мероприятия, направленные на предотвращение возможных катастрофических явлений. Необходимо совместно обследовать все селеопасные районы, определить меры своевременного предупреждения опасных природных явлений, выделить необходимые бюджетные ассигнования на строительство водо- и селехранилищ, защитных гидротехнических сооружений и трактов. Давно необходимо определить круг межведомственных задач, касающихся этой проблемы, в каждом суверенном государстве региона.

Давайте рассмотрим ситуацию в Узбекистане. Минводхоз республики может с трудом выступать как организация, транспортирующая воду до потребителя. Скудные бюджетные ассигнования позволяют кое-как поддерживать имеющиеся в эксплуатации водохозяйственные объекты. На строительство новых противопаводковых и селезащитных сооружений не хватает средств. К тому же Минводхоз может нести ответственность только за состояние созданных им искусственных водохозяйственных систем и сооружений. «Хозяевами» же всех рек, саев и земель конституционно являются местные органы власти. Каждый хокимият по своему усмотрению вправе принимать любые решения. Вот и получается, что местные органы власти, решая жилищную проблему, часто выдают разрешения на индивидуальное строительство в селепаводковых, оползневых зонах, в поймах рек и различных саев. Есть саи, в которых годами не бывает воды, и у многих местных руководителей возникает естественное желание их использовать и заселить. Однако не случайно тысячелетия известно, что «никто не имеет права занимать дорогу воды, сколько бы лет ни прошло с тех пор, как она ушла». В противном случае создаются условия для возможных разрушений и бедствий. Особенно это характерно для Самаркандской и Навоийской областей, бассейна реки Карадарьи в Андижанской области, а также Чирчика и Ахангарана в Ташкентской области.

— Каковы же потери от паводковых и селевых потоков?

— В среднем за год, по оценкам Минводхоза республики, затраты только на восстановление водохозяйственных объектов, пострадавших от селей и наводнений (без учета потерь урожая, скота, повторных сельхозработ и т. д.), составляют 300 — 400 миллионов рублей. Из них только министерством затрачивается по решению правительства до 300 миллионов рублей ежегодно, хотя на плановые мероприятия отпускается около 25 миллионов рублей. Вот и получается, что сначала экономятся средства на ремонт и строительство сооружений, а потом приходится щедро платить за разрушения. Так бывает всегда, ведь скупой платит дважды.

Между тем есть многочисленные примеры полной стабилизации и устранения возможных потерь. Так, в Сырдарьинской области со строительством Ходжимушкентского и Сарымычского водохранилищ, в Ферганской области со строительством Шорсуйского селехранилища, а также селезащитных трактов в Бостанлыкском районе Ташкентской области и других объектов удалось стабилизировать ситуацию и устранить опасность прохождения селей.

Необходимо отметить, что, кроме селей и наводнений, значительная часть территории республики с громадным производственным и социальным потенциалом подвержена возможным значительным затоплениям в результате прорыва каналов и сооружений на них. Однако в силу межгосударственной и межведомственной их принадлежности, отсутствия средств работы по предупреждению возможных последствий также не организованы. Синоптики ожидают сохранение неустойчивого характера погоды. В отдельных районах еще возможны сильные дожди с грозами, селевые потоки в горных и предгорных районах, новые подъемы воды в реках. Предотвратить или снизить ущерб народнохозяйственным объектам можно лишь объединив усилия водохозяйственных служб и ведомств, заинтересованных в сохранении своих строений и посевных площадей, при строжайшем контроле местных органов власти.

Ю. ГЕОРГИЕВСКИЙ.
Руководитель пресс-центра Минводхоза.

«Лечит» компьютер

Автоколонна № 2502 акционерного общества «Ташгоргрузтранс» — одно из передовых предприятий в своей отрасли. В 1979 году автоколонна первой в республике перешла на систему ЦУП (центр управления производством), а спустя десять лет выступила инициатором чековой оплаты труда.

На предприятии стараются не отставать от темпов компьютеризации. Уже второй год проводятся испытания двух компьютерных стендов. Первый, созданный украинскими учеными, предназначен для проверки тяговых характеристик двигателя. Второй стенд «ЭЛКОН», венгерского производства, — для комплексного испытания систем электрооборудования.

Подобные разработки не имеют аналогов в системе автотранспорта стран СНГ. И если раньше шоферу приходилось в поисках неисправности немало времени проводить под машиной или разбирать мотор, то теперь эти проблемы в считанные минуты решит ЭВМ.

Есть компьютер и на инструментально - промежуточном складе. Пока он только ведет учет материальных ценностей и начисляет зарплату рабочим склада. Но в перспективе планируется соединить все три компьютера в одну систему. Это позволит определить неисправность в пути.

ЭВМ наладит и связь со складом для нахождения нужных деталей. Компьютер также определит трудоемкость работ, оценит и выдаст чек для бухгалтерии. В этом случае отпадет необходимость в проведении регламентных работ по ремонту техники, значительно снизятся простои автотранспорта.

Х. ТИМУРОВ,
Я. АЙРАТОВ.

ПРОЩАЙ, МИНИСТЕРСТВО!

В рамках реализации президентского указа и соответствующего постановления Кабинета министров при Президенте о преобразовании Министерства торговли в Узбекскую государственно-акционерную ассоциацию «Савдо» («Узбексавдо») прошла ее учредительная конференция. Избраны руководящие органы ассоциации, утвержден устав. Председателем совета правления избран М. УСМАНОВ. С ним беседует обозреватель «Правды Востока» С. АЛТУНЯНЦ.

— Мираброр Зуфарович! Итак, прощай, министерство, да здравствует ассоциация! Каковы принципиальные различия этих структур, как отразятся перемены на торговом обслуживании населения?

— Непростой период становления в республике рыночных отношений впрямую сказывается на работе нашей отрасли. Снижение объемов производства товаров народного потребления, разрыв хозяйственных связей между государствами бывшего Союза, отсутствие долгосрочных контактов и контрактов с инофирмами — эти и другие проблемы, а также отжившие свой век и незамененные законы усугубили положение со снабжением населения товарами. Принятые в целях его защиты меры, в том числе нормированная продажа некоторых продовольственных товаров, детского ассортимента, ограничение вывоза изделий повседневного спроса, введение купонной системы, не могли, да и не могут, коренным образом изменить создавшуюся ситуацию. Поэтому решение о преобразовании Минторговли нельзя было откладывать. Рыночные условия обязывают отойти от политики жесткого распределения фондов, размещения заказов на товары народного потребления, предоставить торговой отрасли свободу действий, без которых ее посреднические функции между производителем и потребителем не принесут эффективных перемен.

Созданная ассоциация наделена правом самостоятельно решать вопросы, связанные с экономической, финансово-хозяйственной деятельностью, социальной защитой наших работников. «Узбексавдо» строит свою работу на принципах полного хозрасчета и самоокупаемости, участвует во внешнеэкономической деятельности, совершает бартерные операции, начнет выдавать лицензии на отгружаемые за пределы республики товары. Не «через голову», а напрямую получена возможность размещать квоты на торговое и технологическое оборудование для отраслей народного хозяйства республики. Дополнительные права и возможности, полученная свобода действий не освобождают, а усиливают ответственность ассоциации за обеспечение населения товарами и совершенствование торговли в условиях рынка, развития предпринимательства.

— Какие первоочередные цели поставила перед собой ассоциация?

— На всех уровнях необходимо основательно разобраться с источниками формирования товарных ресурсов, чтобы рациональнее их использовать. На первый план выдвигается прогнозирование покупательского спроса и разработка мер по его удовлетворению. Нужно на практике действовать по принципу «Готовь сани летом, а телегу — зимой». К сожалению, отрасль еще по преимуществу действует на оборот. Сложная задача — психологически переориентировать владельцев функционирующих коммерческих предприятий со стремления потрафлять запросам «новых богатых», которых меньшинство, — наполнять прилавки товарами именно широкого спроса. Войдем в правительство с конкретными предложениями, направленными на экономическое воздействие на тех руководителей промпредприятий, выпускающих товары народного потребления, которые настроены на всемерное увеличение экспорта, а не на то, чтобы быстрее и лучше одеть, обуть и накормить население республики, особенно малоимущие слои.

— Какие новые формы торговли начнете осуществлять?

— Создаваемые в отрасли акционерные общества будут реализовывать ценные бумаги. Приобретая их, наши работники смогут стать коллективными владельцами магазинов. Это непременно расширит диапазон форм торговли. Кроме того, начнем децентрализованные закупки недостаточных товаров. Завозить будем по ценам, удовлетворяющим спрос населения. Откроем в ближнем и дальнем зарубежье торговые представительства, предприятия торговли и общественного питания, расширим рамки торговли в республике на иностранную валюту. Предстоит серьезная работа по созданию в республике домов торговли, брокерских служб и информационных центров.

— В уставе ассоциации записано, что она и ее организации являются торгово-производственными концернами. Пожалуйста, прокомментируйте это положение.

— Кроме торгового обслуживания, на нас возложена задача организации производства и выпуска товаров народного потребления. Принимаем оперативные меры, чтобы без раскачки начать эту работу, используя свободные площади на предприятиях розничной торговли и общественного питания. Пересматриваем деятельность убыточных предприятий и на их базе начнем создавать малые предприятия и производства, которые позволят налаживать выпуск тех товаров, в которых будет ощущаться наибольший спрос населения.

— Мираброр Зуфарович, расскажите о структуре новой ассоциации?

— «Узбексавдо» объединяет на договорных началах на правах учредителей территориальные торгово-производственные концерны, акционерные объединения и общества, государственные, арендные, коллективные, семейные, индивидуальные и иные предприятия, занятые организацией торгового обслуживания и выпуском товаров. Предстоит работа по преобразованию торгов, трестов, областных оптовых баз.

— Предваряя следующий вопрос, — сказал Усманов, — отвечу, что готовых рецептов работы в условиях рынка нет, точнее говоря — пока нет. Хотя уже есть, пусть и горький, но опыт. Думаю, он поможет новой ассоциации с учетом уменьшающегося кредита доверия населения пополнить сеть предприятий розничной торговли и общественного питания доступными по ценам товарами, расширить их ассортимент.

«УМИД» СТРАХУЕТ И ПРЕДЛАГАЕТ

Свои первые договора с клиентами заключила Азиатская страховая компания «Умид».

«Умид» начал с предложения конкретных услуг в такой значимой сфере, как личное и имущественное страхование граждан, их жизни и здоровья, а также дорогостоящей компьютерной техники и иного оборудования предприятий и организаций. Причем свою деятельность в этих традиционных видах страхования «умидовцы» видят не в простом дублировании уже сложившихся структур и подходов. В их намерениях и обновление работы с клиентами, и внедрение принципиально новых видов услуг, необходимость которых настоятельно диктуется формированием рыночной экономики. Это и страхование инвестиционной деятельности совместных и иностранных предприятий, различных кредитных операций, брокерских сделок и т. п.

Важным социальным аспектом в начавшейся практике «Умида» стало также развитие принципов страховой медицины, активное содействие делу улучшения медобслуживания населения за счет привлечения средств предприятий и частных лиц для всестороннего развития здравоохранения. К тому же, ощутимые выгоды и преимущества потенциальным клиентам страховой компании сулит возможность высококвалифицированной врачебной помощи по лечебной чековой книжке, как это принято во многих развитых странах.

Кроме того, «Умид» собирается вводить в свой «актив» и перспективную, как считают в деловом мире, практику перестрахования. Она предполагает разделение ответственности и выгод с другими более платежеспособными и уже крепко стоящими на ногах коммерческими предприятиями.

Сейчас компания стремится максимально расширить свою деятельность. В ближайшее время откроются ее представительства в Самарканде, Фергане, Термезе и ряде других областных центров республики. В этой связи «Умиду» насущно требуется его основная производительная сила — страховые агенты. Главные требования к кадрам — коммуникабельность, обязательность и порядочность, а оплата агентов напрямую зависит от выработки.

Итак, «Умид» начинает свой путь в страховой рынок.

Д. ВАЛЕРЬЯНОВ.

Фонд помощи «ПВ»

Спасибо за искренность и сердечность

Объясняя приверженность «Правде Востока», стремление помочь ей в трудное время, наши подписчики, читатели по-разному об этом говорят. «Спешим помочь газете, которую выписываем с первого номера. Для нас она — окно в мир», — пишут ветераны войны и труда А. А. Ремезов и А. А. Лихачева. «Помогаю любимой газете. 30 лет с нетерпением жду каждый ее номер», — это из письма П. Кима. «Правда Востока» у меня единственная, остаться без нее не могу», — это написала К. В. Керносова. «Не могу остаться в стороне»,— так объясняет помощь газете Т. Ахмадуллина из Шаркуня. А В. К. Мосяков из Кагана уверен: «Правда Востока» будет существовать, пока существует сам независимый Узбекистан!»

Спасибо каждому за искреннюю помощь и сердечные слова!

Сегодня вновь называем тех, кто в последние дни оказал газете помощь в ответ на ее обращение к подписчикам 1992 года.

На этот раз по 100 рублей перечислили Т. П. Володченко, И. Т. Зубкова, Д. И. Яркин, Л. А. Урина, А. А. Дулатов, немногим меньше — В. А. Лунев, А. Д. Калоянис, П. Д. Бойко, К. И. Подколзин, П. Д. Дмитриев, М. И. Макеева.

Как и прежде, многие приходят в редакцию, чтобы, как они считают, «выполнить свой долг», оказать помощь газете и тем самым ее сохранить для читателей до конца года.

С этой целью в последний рабочий день нынешней недели в редакции, в комнате № 432 побывали М. Д. Кадыров, Т. В. Гарин, Х. Халикова, Н. М. Демиденко, И. Д. Панченко, Х. М. Нузулова, Г. Ш. Мухитдинова, С. А. Егоров, И. Д. Шполянский, М. М. Шапиро, Д. Л. Алиева, И. Б. Блиндер, Б. Г. Алимджанов, Д. С. Карабаев, Э. Л. Каданер, А. Л. Демченко, М. М. Биркин, Н. А. Зенькова, А. С. Сухинин, Н. И. Кулиева, Н. В. Вороновская, М. В. Григорьев, А. П. Слепнев, А. А. Вычегжанин, Ч. Н. Пак, О. П. Мленикова, Ф. Б. Хазиев, В. В. Кивенко, Т. А. Белов, Ш. А. Юлдашев, Л. С. Гречушкина, Л. И. Петросова, Е. Н. Гареева, А. Е. Слоним, А. Ф. Ходжаев, А. Н. Назаров, Р. Р. Фадеева, Р. К. Котлобулатова, Л. Т. Даурлибекова, М. Б. Гирский, Х. И. Заиров, Х. Халикова, А. Д. Валиев, Р. Н. Песина, Л. А. Конева, Б. В. Выросткевич, Х. Яхъяева, Е. М. Мацокина, Р. Ю. Грегулов, Н. Р. Косенков, А. М. Исаходжаев, Л. Ф. Зуева.

Все это жители Ташкента и ближайших районов столичной области. Основная же помощь газете в эти дни шла по почте, со всех уголков республики — ведь там живут 120 тысяч наших подписчиков. И каждый понимает, что с прошлогодней подписной ценой на 1992 год в 25 рублей газете просто не выжить.

Почтовые денежные переводы в последние два дня прислали А. Ким, В. М. Ефименко, Т. Е. Туманова, Г. Н. Сарвирова, Т. Кутлугходжаев, Л. Е. Дудко, А. Бадердинов, А. Х. Хадыров, Г. А. Романовская, А. А. Туманян, Л. С. Нуритдинова, А. В. Романов, В. И. Жданов, Е. Н. Шелякина, М. Д. Ким, Т. Мустафина, Л. Н. Мамонова, В. М. Куликова, Н. А. Воронина, А. А. Шин, Э. В. Калустьян, Л. А. Писарева, И. Б. Новикова, З. Г. Фатыхов, А. П. Солодов, Н. Н. Басов, Ю. М. Джаваянц, Т. И. Воробьева, Б. М. Еремич, Л. П. Корешкова, Н. А. Макеева, Я. П. Сосин, С. П. Марценюк, Х. Ф. Сулейманова, Т. Г. Лебедева, Г. И. Шауб, В. И. Курамшин, А. Хон, Г. К. Куцеволов, Н. В. Васнецова, В. Ф. Бахтиярова, Ш. Янубов, М. А. Рахманов, Л. Ли, Б. Х. Ризаев, В. В. Персная, К. К. Мусатова, И. И. Несговоров, Я. И. Бессмертный, В. Ф. Ситникова, Б. Мусаев, И. Р. Арнаутов, С. В. Арефьева, М. Эрназаров, А. Таджибаев, Д. Миррахимов, И. Д. Кирьянов, Г. М. Романовский, В. А. Котов, С. И. Егоров, Б. В. Коваш, В. Северьянов, В. М. Коваленко, А. А. Головченко, Р. Валиев, Л. В. Нагаткина, Г. Кульбарисова, Е. М. Хаблак, Н. Д. Крутникова, Ф. Абубакирова, С. Мансуров, Ю. Д. Лукахин, Н. В. Борисова, Н. А. Романченко, М. М. Ветчинкин, А. А. Абдурахимов, Н. Г. Сайганова, Л. И. Константинова, А. Т. Пономарева, В. Х. Ганиев, Е. Ф. Добровольская, Н. В. Степин, Х. А. Латыпова, Ч. Б. Пяк, Г. Э. Сангатулина, Э. Арутюнова.

Продолжает поступать доплата из организаций, где выписали «Правду Востока» для кабинета, библиотек, иных служб, а также подписали своих сотрудников за счет общественных фондов.

Хотим прежде всего отметить дружескую солидарность **журналистов «Джизакской правды».**

В числе других организаций, предприятий, учреждений, перечисливших в последние дни средства в фонд помощи «ПВ», —Ташкентский радиотелевизионный передающий центр, налоговая инспекция Ленинского района Ташкента, Среднеазиатское территориальное управление по материальным резервам, трест «Югпроммонтаж», МП «Мураббий», Самаркандское областное отделение Фонда мира, завод «Кокандтекстильмаш», автобаза Хорезмского облгростроя, Республиканский дом санитарного просвещения, Самаркандское общество изобретателей и рационализаторов, Институт химии АН Узбекистана, Бекабадский хлопкозавод, СМУ СЖВС треста № 11, МП «Констам».

Напоминаем, что оказание финансовой помощи теми, кто имеет подписку на 1992 год, это не подписка на второе полугодие, ограниченная сроком 10 июня с. г. Такую помощь оказать можно в любое время. Однако и затягивать ее нежелательно — мы должны знать возможности, с которыми идем к подписке-93.

Условия прежние. Средства в фонд помощи «ПВ» можно внести в редакции по адресу **700000, ГСП, ул. Ленинградская, 32, комната № 432, направить по этому адресу почтовым переводом** (указав название газеты), а также перечислить на наш **расчетный счет 000363902, МФО 172682328 в Ташкентском городском управлении Узпромстройбанка, корсчет для иногородних — 300166428.**

Подписчики и организации, оказавшие помощь газете, будут названы.

ЮЛДУЗ

9 июня 1992 года в ташкентском производственном швейном объединении "Юлдуз" проводится допродажа швейных изделий на третий квартал 1992 года.

Договоры будут заключаться на коммерческой основе.

Приглашаем принять участие представителей всех заинтересованных торгующих организаций и коммерческих магазинов.

Наш адрес: 700000, г. Ташкент, ул. Амира Тимура, 60.
Телефоны: 35-00-15, 35-16-12. Факс 35-07-35.

САМАРКАНДСКИЙ ГОСУДАРСТВЕННЫЙ АРХИТЕКТУРНО-СТРОИТЕЛЬНЫЙ ИНСТИТУТ ИМ. МИРЗО УЛУГБЕКА

объявляет прием

в аспирантуру на 1993 год с отрывом и без отрыва от производства по специальностям:

механика твердого деформируемого тела;
механика жидкости, газа и плазмы;
строительные конструкции зданий и сооружений.

ПРИЕМ ДОКУМЕНТОВ – С 15 ИЮНЯ ПО 31 АВГУСТА 1992 ГОДА.

ВСТУПИТЕЛЬНЫЕ ЭКЗАМЕНЫ – С 1 ПО 31 ОКТЯБРЯ 1992 ГОДА.

За справками обращаться по адресу: 703047, г. Самарканд, ул. Ляязар, 70, отдел аспирантуры СамГАСИ.

Телефон 37-34-01.

В ПОМОЩЬ ОРГАНИЗАЦИЯМ, ПРЕДПРИЯТИЯМ, ВЕДУЩИМ ДЕЛОПРОИЗВОДСТВО НА УЗБЕКСКОМ ЯЗЫКЕ!

УзПОВТИ

РЕАЛИЗУЕТ

организациям, предприятиям и гражданам портативные электронные печатающие машины "Ромашка" типа ПЭЛП-305-07. Машина обеспечивает печать узбекским и русским алфавитами.

ПРОИЗВОДИТ

гарантийный ремонт, обучение и техническое обслуживание машин.

Наш адрес: 700096, г. Ташкент, ул. Мукими, д. 43.
Телефоны: 78-11-79, 78-20-91.

ВНИМАНИЮ ВЛАДЕЛЬЦЕВ МАЛОФОРМАТНЫХ ОФСЕТНЫХ МАШИН ТИПА "РОМАЙЕР" И "ПОЛ-33"!

АРЕНДНОЕ ПРЕДПРИЯТИЕ

ТАШПОЛИГРАФКОМБИНАТ

МОЖЕТ:

восстановить печатающую способность отработанной алюминиевой фольги для повторного ее использования;

купить у вас излишнюю часть на договорных началах.

Фольга принимается в технически пригодном состоянии.

Наш адрес: г. Ташкент, ул. Навои, 30. АП "Ташполиграф-комбинат". Телефон 44-38-55.

МП "ГЕОЛОГ"

Малое предприятие принимает заказы от организаций и частных лиц на буровые работы и ремонт скважин.

Телефон в Ташкенте 24-66-15.

НИХОЛ

ВНИМАНИЮ ПОЛЬЗОВАТЕЛЕЙ КОПИРОВАЛЬНО-МНОЖИТЕЛЬНОЙ ТЕХНИКИ ФИРМ "CANON" "RICOH"!

РНЦ "Нихол" осуществляет

заправку использованных картриджей.

Заправка производится в течение 24 часов по самым низким ценам.

Наш адрес: 700077, г. Ташкент, шоссе Луначарского, 71, комн. № 242. Телефон 67-94-07.

ЗАВОД СТОЛЯРНЫХ ИЗДЕЛИЙ

Завод реализует оконные и дверные блоки, стройдетали и паркет за наличный и безналичный расчет и по договорным ценам, а также принимает индивидуальные заказы от населения.

Наш адрес: г. Ташкент, ул. Широк, 104.
Телефоны: 48-46-93, 48-46-95, 48-09-96.

КИМГОН

ПРЕДЛАГАЕТ компьютерную и оргтехнику.

РАЗРАБОТАЕТ программное обеспечение.

РЕАЛИЗУЕТ столовые сервизы ARCOROC (Франция) из небьющегося кобальтового стекла на 6 персон (44 предмета) со склада в г. Ташкенте.

Цена – ориентировочно 8.000 руб. Форма оплаты любая.

Телефоны: (3712) 54-97-09, 54-99-83. Факс (3712) 54-99-83.

Уникальные возможности при разумных ценах.

Телевизоры высокого качества? Нет проблем!

Вам их предложит фирма "СИМУРГ" – I".

ТВ — приемники (59-канальные!) с декодерами PAL-SECAM и пультами дистанционного управления:

- **«СИМУРГ** 51ТЦ–346ДБВ »
- **«СИМУРГ** 32ВТЦ–202 »

• Цены значительно ниже существующих.

СИМУРГ-1

Приобретая эти телевизоры, вы не теряете связи с фирмой — **гарантийный ремонт в течение суток!**

Кроме того, для особых ценителей "СИМУРГ — I" предлагает

- "ШАУЛИС — I" — микроЭВМ индивидуального пользования

Контактный телефон: **64-37-00**

Все это по адресу: ТТЗ-2, д. 38"А"

МГП Москвич

ПРИ ПО "КРАСНЫЙ ДВИГАТЕЛЬ" ПРЕДЛАГАЕТ ПО ЦЕНАМ НИЖЕ РЫНОЧНЫХ ОПТОМ И В РОЗНИЦУ:

гильзы к автомобилям "Москвич-412";
гильзы к автомобилям "ГАЗ -24";
поршень "ВАЗ" Ø 79.

Высокое качество изготовления гарантируется.

Приобретая наши детали, вы продлеваете срок эксплуатации своего автомобиля.

Наш адрес: 703000, г. Самарканд, ул. Амира Тимура, 83.
Телефоны: 37-09-84, 39-34-90, 39-35-58.

Оптовым покупателям возможно предоставление скидки.

САМАРКАНДСКИЙ ЛИФТОСТРОИТЕЛЬНЫЙ ЗАВОД

ПРИНИМАЕТ заказы на изготовление деталей на станки с ЧПУ и автоматы:

оси, валы, втулки, винты из круга с максимальным диаметром 36, квалитет обрабатываемых поверхностей 7–14;

червяки и колеса червячные со степенью точности 8 и выше, модуль 1,5, диаметром 105 мм;

шпильки, тяги, стяжки из калиброванного проката с одно- или двусторонней резьбой от М 6 до М 12;

изготавливает плоские шайбы диаметром от 4 мм до 12 мм по ГОСТу 11371-78. Количество не ограничено.

ПРИНИМАЕТ ЗАКАЗЫ НА ИЗГОТОВЛЕНИЕ ВОРОТ, ГАРАЖЕЙ, ОГРАЖДЕНИЙ. РЕАЛИЗУЕТ ПО БЕЗНАЛИЧНОМУ РАСЧЕТУ ТОВАРЫ НАРОДНОГО ПОТРЕБЛЕНИЯ.

ЦЕНЫ ДОГОВОРНЫЕ.

Наш адрес: г. Самарканд, ул. Спитамена, 270. Телефоны: 24-16-19, 24-38-87; производственный отдел – 21-18-13.

УЗГРАДОСТРОЙ

МИНИСТЕРСТВА СТРОИТЕЛЬСТВА РЕСПУБЛИКИ УЗБЕКИСТАН

имеет возможность во всех ее областных центрах и прилегающих к ним районах **построить из крупнопанельных, быстромонтируемых элементов много- и малоэтажные дома улучшенной планировки, индивидуальные жилые дома с надворными постройками, дачные и садовые домики, ограждения, а также реализует**, кроме г. Ташкента и г. Термеза, готовые квартиры в многоэтажных домах.

Участие в строительстве указанных объектов возможно и на долевых условиях. Все работы выполняются по контракту.

Заказы принимаются от всех организаций и частных лиц по адресу: 700060, г. Ташкент, ул. Пролетарская, 15. АПСМО "Узградострой", а также на домостроительных комбинатах по месту их нахождения.

Телефоны: 33-64-70, 33-35-87.
Факс 323705.

ГОСУДАРСТВЕННЫЙ КОМИТЕТ РЕСПУБЛИКИ УЗБЕКИСТАН ПО ФИЗИЧЕСКОЙ КУЛЬТУРЕ И СПОРТУ

УЗБЕКСКИЙ ГОСУДАРСТВЕННЫЙ ИНСТИТУТ ФИЗИЧЕСКОЙ КУЛЬТУРЫ

ОБЪЯВЛЯЕТ КОНКУРС

НА ЗАМЕЩЕНИЕ ВАКАНТНЫХ ДОЛЖНОСТЕЙ ПРОФЕССОРСКО-ПРЕПОДАВАТЕЛЬСКОГО СОСТАВА:

ЗАВЕДУЮЩИЙ КАФЕДРОЙ "Спортивные игры" (доцент, канд. наук);
ДОЦЕНТЫ: по футболу; по биохимии;
СТАРШИЕ ПРЕПОДАВАТЕЛИ: по гребле; по футболу; по тяжелой атлетике; по велоспорту; по гимнастике;
ПРЕПОДАВАТЕЛИ по спортивной борьбе,

Срок конкурса – месяц со дня опубликования объявления.
Обращаться по телефону 68-08-28 (отдел кадров).

ЮЖТЕЖКОМПЛЕКТ

ПРИНИМАЕТ заказы на поставку и монтаж ангаров – быстровозводимых металлических зданий размером 30х16х8 м. Ангары различных модификаций – холодные, утепленные, механизированные с кранбалкой. Ангары применяются для хранения техники, сельхозпродуктов, размещения пилорам, мастерских, мини-заводов по переработке мяса и молока, колбасных цехов, гаражей, теннисных кортов, спортзалов. Срок выполнения работ – 2-3 месяца.

ПОСТАВЛЯЕТ маточное стадо калифорнийского червя, организует участки по производству биогумуса, калифорнийского червя. Окупаемость затрат – в течение месяца. **ПОСТАВЛЯЕТ** и **ЗАНИМАЕТСЯ** монтажом холодильников емкостью 12, 14, 16, 100 куб. м на базе вагонов-рефрижераторов после капитального ремонта. *Наш адрес: 320000, г. Днепропетровск, Набережная Победы, 38. Дом природы. *Телефоны: (0562) 41-71-51, 41-75-08. *Факс 441146 "ОЗОН". *Телекс 143448 PORT SV OZON. *Телетайп 143260 РИНГ ОЗОН.

ИНВАРИАНТ INVARIANT

ПРЕДЛАГАЕТ ДЕЛОВЫМ ЛЮДЯМ, БИЗНЕСМЕНАМ, РУКОВОДИТЕЛЯМ ПРЕДПРИЯТИЙ

новый вид услуг:

Изготовление печатной продукции формата А3, А4 **В ПЯТИ ЦВЕТАХ.** *Это могут быть фирменные бланки, рекламные проспекты, буклеты, выставочные каталоги, различные формы отчетности, накладные, информационно-методическая литература.*

- **СРОК ИЗГОТОВЛЕНИЯ** – 72 ЧАСА *с момента оформления заказа.*

Высококвалифицированные работники предприятия помогут вам разработать макет-оригинал (эскиз) изделия, товарный и фирменный знаки, логотипы. Мы также предлагаем вам широкий выбор шрифтов **НА УЗБЕКСКОМ, РУССКОМ, АНГЛИЙСКОМ И АРАБСКОМ ЯЗЫКАХ.**

Работы выполняются как из материалов исполнителя, так и из материалов заказчика.

НАПОМИНАЕМ ВАМ, *что предприятие продолжает оказание услуг по:*

- **ИЗГОТОВЛЕНИЮ** *печатей и штампов с возможностью включения в них эмблем и выбранных шрифтов (гарантия – 300 тыс. оттисков, срок исполнения – 24 часа);*
- **ИЗГОТОВЛЕНИЮ ВИЗИТНЫХ КАРТОЧЕК;**
- **НАНЕСЕНИЮ МЕТОДОМ ГОРЯЧЕГО ТИСНЕНИЯ** *фирменных знаков, эмблем на изделия из кожи, пластмассы, ткани и других материалов;*
- **НАНЕСЕНИЮ ФИРМЕННЫХ МНОГОЦВЕТНЫХ ЗНАКОВ,** *надписей, эмблем на сувенирную продукцию.*

Наш адрес: 700003, г. Ташкент, ул. Алмазар, 15/2 (напротив дома бракосочетаний "Навруз").

Режим работы – с 10.00 до 19.00 ежедневно, кроме субботы и воскресенья.

Телефоны для справок: 45-98-16, 45-98-36.

Фирма "ВОЯЖ"

ЛЮБИТЕЛЯМ АКТИВНОГО ОТДЫХА ПРЕДЛАГАЕТ СОВЕРШИТЬ ПУТЕШЕСТВИЯ ПО СЛЕДУЮЩИМ МАРШРУТАМ:

Болгария – отдых на Золотых песках (14 дней);
Турция – Ризе – Трабзон – Самсун (7 дней);
Турция – Стамбул (7 дней);
Малайзия – Сингапур (7 дней);
Южная Корея – Сеул (7 дней);
Китай – Суйфеньхе (7 дней);
Болгария – Турция – Сирия (14 дней);
турбаза "Беш-Таш" в Киргизии (7-10 дней).

Наш адрес: г. Ташкент, сквер Революции, парк им. М.Горького.
Телефон 33-77-42.

УЗКОМБЫТКОНТРАКТТОРГ

свободно реализует на условиях предоплаты следующие товары:

мотоциклы, оборудование химчистки, пылесосно-поломоечные и вакуумные машины, вентоотсосы МВО-420, электромузинструменты, спецодежду и мягкий инвентарь.

Справки по телефонам: 41-26-32, 41-20-21.

Узполикорд

ПРОДАЕТ ЗА НАЛИЧНЫЙ И БЕЗНАЛИЧНЫЙ РАСЧЕТ:

радиотелефоны фирмы SONY PPS-50, PPS-55;
автоответчики фирмы SONY-650, SONY-750;
факсы фирмы PANASONIC-50 с совмещенным автоответчиком;
телевизоры и видеомагнитофоны фирм "PANASONIC", "TOSHIBA", "SHARP".

Телефоны: 54-64-31, 54-58-07.

ВНИМАНИЕ!

На основании приказа УзГОСХИМКОНЦЕРНА и постановления Чирчикского хокимята Чирчикский филиал ГИАП переименован в Узбекский научно-исследовательский и проектный институт химической промышленности (УзНИИХИМПРОЕКТ).

САНТЕХАИТ ЗАВОД

реализует по рыночным фондам ***ванны чугунные эмалированные ВЧМО-1500 мм, раковины стальные эмалированные.***

Наш адрес: г. Ахангаран, Ташкентская область, п/и 702431.
Телефоны: 54-131, 54-735.
Телетайп 116818 "ФАСОН".

Межотраслевая хозрасчетная научно-исследовательская лаборатория при Узбекском республиканском автоцентре "ГАЗ" ЛИКВИДИРУЕТСЯ.

Организациям, предприятиям и кооперативам по всем вопросам обращаться в течение месяца по адресу: 702009, Ташкентская обл., Ташкентский р-н, 21-й км Кольцевой дороги.

Телефон 24-34-59.

РЕАЛИЗУЕТ

Завод керамзитового гравия в п. Пахта Чиназского района Ташкентской области реализует всем желающим **гравий керамзитовый.**

Цена договорная. Оплата предварительная.

Телефон в Ташкенте 50-99-73.

Гражданка США (903 Вест, 21-я улица, Апланд, Калифорния, 91786) Ким Ян Хёк разыскивает брата Ким Сон Хёка, 64 лет, репрессированного в Пхеньяне в 1946 г., срок отбывал в Свердловской области, в г. Каменск-Уральском, У А З, п/я 750/12, лагпункт №1.

Знающих его местонахождение просим обращаться по адресу: г. Ташкент, ул. Панченко, 35, Хан Виктору. Телефон 22-97-97.

БИККС

Если вы обладаете хорошим вкусом, достаточными средствами и помещениями, требующими ремонта, то вы – наш клиент! За вполне доступную цену ассоциация "БИККС" обеспечит вам бесценное ощущение комфорта и оригинальности интерьера.

ТОЛЬКО В "БИККСе"–ПОЛНЫЙ КОМПЛЕКТ ДЕКОРАТИВНЫХ ОТДЕЛОЧНЫХ МАТЕРИАЛОВ В КОМПЛЕКСЕ С ИХ ДОСТАВКОЙ И МОНТАЖОМ:

подвесные потолки из алюминия, окрашенного в различные цвета;

стеновые панели, разнообразные по цвету, размерам и стилям и сходные только в одном – высоком качестве и доступности цены;

импортные покрытия для пола;

оригинальные светильники, вносящие в общий ансамбль мягкий световой эффект.

Торопитесь к нам: неповторимость стиля вашего рабочего места – залог неповторимого стиля работы.

ОТЛИЧНЫЙ ИНТЕРЬЕР – ОТЛИЧНОЕ НАСТРОЕНИЕ- ОТЛИЧНЫЙ БИЗНЕС!

Наш адрес: 700146, г. Ташкент, ул. Зебо Шамсутдиновой, тупик 2, МВП "Алина".

Телефоны: 90-94-85, 91-31-08, 98-64-53, 68-70-35.

Узбекское рекламное агентство "Сарбон".

Сарбон

УЗБЕКСКОЕ РЕКЛАМНОЕ АГЕНТСТВО "САРБОН" ПРЕДЛАГАЕТ ТУРИСТИЧЕСКИЕ ПУТЕВКИ В ТУРЦИЮ С 6 ПО 13 ИЮЛЯ.

ЦЕНА – 19.000 РУБЛЕЙ. ОПЛАТА НАЛИЧНЫМИ И ПЕРЕЧИСЛЕНИЕМ.

За справками обращаться по адресу: г. Ташкент, ул. Бешагач, д. 6 (ориентир – магазины "Малыш", "Юный техник").

Телефоны: 45-37-24, 45-37-28.

Сарбон

С 17 по 20 июня 1992 г.
Торговый дом

ЛИБЕРТИ

проводит ежегодную **выставку-продажу** изделий для производства обуви. На выставке будут представлены новейшие образцы подошв и других изделий из резины и полиуретана.

Мы ждем вас по адресу: г. Ташкент, ул. Дружбы народов, Республиканский дом моделей обуви, 9-й этаж (станция метро "50 лет СССР").

Телефоны: 76-22-53, 45-56-35.

Факс 677651.

Торговый дом "ЛИБЕРТИ".

Узбекское рекламное агентство "Сарбон".

BONUS TRADE INTERNATIONAL

ТОЛЬКО У НАС вы сможете приобрести новые автомобили "VOLVO-940" с доставкой самолетом в аэропорт назначения.

Оплата в рублях перечислением.

Обращаться: 226013, Латвия, г. Рига, ул. Кр. Валдемара, 149.

Телефоны: (0132) 37-32-29, 37-79-71, 37-37-96.

Факс (0132)373229.

Узбекское рекламное агентство "Сарбон" поставит за рубли по безналичному расчету по минимальным ценам видеотехнику формата Супер ВХС японской фирмы "Панасоник" для профессиональных и полупрофессиональных студий:

видеокамера M8000	460.000;
видеокамера F250	2.500.000;
видеоплейер AG 7150	600.000;
видеоплейер AG 7510	900.000;
видеоплейер AG 7650	1.400.000;
видеомагнитофон FS 90	270.000;
видеомагнитофон AG 7350	650.000;
видеомагнитофон AG 7500	950.000;
видеомагнитофон с таймбаскорректором AG 7750	1.750.000;
контроллер A 750	400.000;
микшер спецэффектовVW - EC 300	200.000;
микшер спецэффектов MJ - 12	700.000,

а также "мастер"-кассеты, мониторы, видеографические компьютерные станции, другую видеотехнику.

Поставка – в течение месяца. Предоплата 100%. Цены указаны с 30% НДС. Окажем консультацию. Объявление действительно до 1 июля 1992 г.

Телефоны в Ташкенте: 45-37-32, 45-74-39, 45-37-24 (с 10.00 до 14.00).

АЗИЯ КОНТИНЕНТАЛЬ МТД

МЕЖДУНАРОДНЫЙ ТОРГОВЫЙ ДОМ

ИЗВЕЩАЕТ О СВОЕЙ ГОТОВНОСТИ ОБЕСПЕЧИТЬ ВАС ЛЮБЫМ СЫРЬЕМ, МАТЕРИАЛАМИ, ОБОРУДОВАНИЕМ И ТОВАРАМИ В НЕОГРАНИЧЕННОМ КОЛИЧЕСТВЕ.

У нас есть все, поскольку мы являемся единственными представителями системы "Алиса" в государствах Средней и Юго-Восточной Азии. Мы имеем эксклюзивное право пользования системой межрегионального межотраслевого обмена коммерческой информацией "РИКО". "Азия-Континенталь" – один из членов международной ассоциации "NETWORK", в которую входят международные торговые центры 90 стран мира!

Среди акционеров-учредителей МТД "Азия-Континенталь" такие мощные предприятия и организации, как Ташкентский экскаваторный завод, Ташкентский лакокрасочный завод, Госконцерн "Узметаллургпром", НПО "Узбекхлопкомаш", Ассоциация внешнеэкономического сотрудничества со странами Восточного региона, межреспубликанское объединение "Изотоп", окружной Дом офицеров и Ассоциация социальных инициатив военнослужащих, международный фонд "За выживание и развитие человечества", венгеро-российская фирма "VERO", Торговый дом "БЕСТ" (Минск), фирма "Броквест" (Львов), фирма "ВИК" (Донецк), биржа "Чимкент-Алиса", Липецкий торговый дом (Липецк), и другие.

Мы сообщаем о продлении срока подписки на акции МТД "Азия-Континенталь" до 30 июля 1992 года. Номинальная стоимость акции – 50.000 рублей. Акционерам – владельцам десяти акций – предоставляется торговое место в МТД "А-К". Владельцы 50 простых именных акций имеют право войти в состав учредителей МТД.

"Азия-Континенталь" – это сочетание удивительной порядочности при заключении сделок с абсолютной гарантией наличия товара!

Мы готовы рассмотреть любые предложения по открытию представительств в вашем регионе, а также удовлетворить все ваши заявки.

Делайте выбор, господа предприниматели!

Наш адрес: г. Ташкент, 700135, Чиланзар, кв-л "Ц", дом 6"а", ТМП "Изотоп".

Контактные телефоны: 76-54-10, 33-16-54.

Факс 767515.

МИНИСТЕРСТВО МЕЛИОРАЦИИ И ВОДНОГО ХОЗЯЙСТВА РЕСПУБЛИКИ УЗБЕКИСТАН

ТАШКЕНТСКИЙ ИНСТИТУТ ИНЖЕНЕРОВ ИРРИГАЦИИ И МЕХАНИЗАЦИИ СЕЛЬСКОГО ХОЗЯЙСТВА

объявляет прием студентов на 1992-93 учебный год на первый курс очного обучения по специальностям: ГИДРОМЕЛИОРАЦИЯ. Готовит инженеров водного хозяйства широкого профиля по проектированию, строительству и эксплуатации водохозяйственных объектов; ГИДРОТЕХНИЧЕСКОЕ СТРОИТЕЛЬСТВО. Готовит инженеров-гидротехников по проектированию, строительству и эксплуатации гидротехнических сооружений, эксплуатации и ремонту мелиоративных насосных станций; МЕХАНИЗАЦИЯ ГИДРОМЕЛИОРАТИВНЫХ РАБОТ. Готовит инженеров-механиков по эксплуатации, ремонту и проектированию строительных и мелиоративных машин, используемых на строительстве и эксплуатации водохозяйственных объектов; МЕХАНИЗАЦИЯ СЕЛЬСКОГО ХОЗЯЙСТВА. Готовит инженеров-механиков широкого профиля по механизации земледелия и механизации животноводства, инженеров-педагогов по механизации сельскохозяйственного производства; ОРГАНИЗАЦИЯ И ТЕХНОЛОГИЯ РЕМОНТА СЕЛЬСКОХОЗЯЙСТВЕННЫХ МАШИН. Готовит инженеров-механиков для ремонтных предприятий агропромышленного комплекса; ЭКОНОМИКА И УПРАВЛЕНИЕ В ОТРАСЛЯХ АГРОПРОМЫШЛЕННОГО КОМПЛЕКСА. Готовит экономистов для экономической и организационно-управленческой деятельности в водохозяйственных, строительных и эксплуатационных организациях; для создания и функционирования малых предприятий в АПК и бухгалтеров по учету и финансированию водного хозяйства; ЭЛЕКТРИФИКАЦИЯ И АВТОМАТИЗАЦИЯ СЕЛЬСКОГО ХОЗЯЙСТВА. Готовит инженеров-электромехаников по автоматизации технологических процессов и эксплуатации автоматизированных систем сельхозпредприятий, хлопкоочистительных заводов и водохозяйственных объектов, инженеров-энергетиков по энергоснабжению, проектированию, разработке и применению электротехнического и теплоэнергетического оборудования сельскохозяйственных предприятий, инженеров-электриков по ремонту и эксплуатации электрооборудования насосных станций и сельскохозяйственных предприятий; ЗЕМЛЕУСТРОЙСТВО. Готовит инженеров-землеустроителей широкого профиля.

*В институте функционирует военная кафедра. *Прием по специальностям "Землеустройство" и "Электрификация и автоматизация сельского хозяйства" проводится в порядке эксперимента, на основе тестирования Республиканским центром по отбору и приему студентов. *Прием по остальным специальностям проводится в соответствии с Правилами приема в высшие учебные заведения Республики Узбекистан на 1992 год. *Прием заявлений – с 25 июня по 31 июля 1992 года, вступительные экзамены проводятся с 1 августа, зачисление – по 22 августа. *К заявлению прилагаются: документ о среднем образовании (подлинник); медицинская справка (форма № 086У); 6 фотокарточек (3х4); выписка из трудовой книжки (для лиц, имеющих стаж работы). *Предъявляются лично – паспорт и документ об отношении к воинской обязанности. *Вступительные экзамены по всем специальностям: математика (письменно), физика (устно) – конкурсные экзамены; родной язык и литература - неконкурсный. *Абитуриенты, окончившие школу с золотой (серебряной) медалью, или окончившие среднее специальное учебное заведение или среднее профессионально-техническое училище с дипломом с отличием, сдают экзамен по математике (письменно). При получении оценки "пять" они освобождаются от остальных экзаменов и зачисляются в вуз, а при получении оценки "четыре" или "три" - сдают и остальные вступительные экзамены. *Зачисление в институт проводится в соответствии с Правилами приема в высшие учебные заведения Республики Узбекистан на 1992 год по количеству баллов, набранных поступающими по итогам конкурсных экзаменов. *Вне конкурса при получении положительных оценок на вступительных экзаменах зачисляются: военнослужащие, уволенные в запас и пользующиеся установленными правительством льготами; дети-круглые сироты и дети, оставшиеся без попечения родителей; инвалиды I и II групп, которым по заключению врачебно-трудовых экспертных комиссий не противопоказано обучение в данном вузе, а также направленные предприятиями и организациями на договорных началах.

Зачисленные в институт студенты обеспечиваются стипендией и общежитием. *Обучение в вузе ведется на узбекском и русском языках. *Наш адрес: 700000, г. Ташкент, ул. Кары-Ниязова, 39. *Телефон 35-75-21.

ЛЮБИТЕЛЯМ МУЗЫКИ ЕКАТЕРИНБУРГСКИЙ ПОСЫЛТОРГ ПРЕДЛАГАЕТ:

МАГНИТОФОН "ВЕСНА -212С-4" переносной, кассетный, стереофонический 2-го класса сложности, имеет вмонтированную систему шумопонижения, которая позволяет понижать уровень шума при воспроизведении записи, раздельное регулирование уровня записи и воспроизведения, регулирование тембра по низким и высоким частотам. Цена – 3.800 руб.;

стереомагнитола "Аэлита РМ - 204 С" состоит из тюнера, магнитофона-приставки, полного усилителя звуковой частоты и двух акустических систем. Магнитола предназначена для приема передач радиовещательных станций в диапазонах ДВ, СВ, КВ, УКВ, в том числе для приема стереофонических передач в диапазоне УКВ; записи и воспроизведения моно- и стереофонических программ на кассетах МК-60-2, -3, -4 и МК-90. Магнитола имеет раздельные регуляторы уровня записи, плавные регуляторы громкости, стереобаланса и тембра низких и высоких частот; автостоп, переключатель типа ленты, счетчик расхода ленты. Цена – 8.000 руб.

АВТОЛЮБИТЕЛЯМ:

стереомагнитола автомобильная "Эола -РМ-320 - СА". Предназначена для установки в салонах легковых автомобилей "Москвич", "Жигули". Магнитола позволяет производить прием программ, радиовещательных станций с амплитудой модуляции (АМ) в диапазонах ДВ,СВ и частотной модуляцией в диапазоне УКВ, а также для воспроизведения моно- и стереофонических магнитных фонограмм, размещенных в кассетах МК-44, МК - 60. Магнитола снабжена системой автореверса, автоматически изменяющей направление движения ленты при остановке. Цена – 4.000 руб.

Письма-заказы можно направить по адресу: 620068, г. Екатеринбург, ул. Учителей, 38, Посылторг.

Все денежные расчеты производятся при получении посылки в почтовом отделении по месту жительства заказчика.

ДИАФИЛЬМЫ – ЭТО ВОЛШЕБНЫЙ МИР СКАЗОК. ОНИ НАУЧАТ РЕБЕНКА РАЗЛИЧАТЬ ДОБРО И ЗЛО. ПРОБУЖДАЮТ ФАНТАЗИЮ. СПОСОБСТВУЮТ РАЗВИТИЮ ДЕТЕЙ.

ЦЕНА ДИАФИЛЬМА – 3 РУБ. 20 КОП.

В ЗАЯВКЕ ВЫ МОЖЕТЕ УКАЗАТЬ ВОЗРАСТ РЕБЕНКА И КОЛИЧЕСТВО ДИАФИЛЬМОВ. ВАМ БУДЕТ ОТПРАВЛЕН КОМПЛЕКТ ДИАФИЛЬМОВ ДЕТСКОЙ ТЕМАТИКИ.

Приятного вам отдыха вместе с детьми!

Заказы направляйте по адресу: 620068, г. Екатеринбург, ул. Учителей, 38. Посылторг.

Все денежные расчеты производятся в почтовом отделении при получении посылки.

СТК ТАДИ

ОФИЦИАЛЬНЫЙ ПРЕДСТАВИТЕЛЬ ЗАВОДА "АНАЛИТПРИБОР",

ПОСТАВИТ автохозяйствам газовые анализаторы 102ФА01 для контроля окиси углерода и углеводородов в выхлопных газах автомобилей.

ПРЕДЛАГАЕТ оптовые поставки товаров народного потребления, электрокофеварки сувенирные, электроростеры, глазки дверные с углом обзора 170 градусов.

ПРЕДОСТАВИТ поверхность кузова автомобиля "ВАЗ-2121" для рекламных целей на время испытательного пробега в июле-августе 1992 г. по маршруту Ташкент-Киев-Ташкент.

Телефон 54-86-81.

Комплексная программа "БИЗНЕС БЕЗ ГРАНИЦ!"

РЕГИСТРАЦИЯ ФИЛИАЛОВ ПРЕДСТАВИТЕЛЬСТВ, СП, АО, ТОВАРИЩЕСТВ, МАЛЫХ И ЧАСТНЫХ ПРЕДПРИЯТИЙ

ПОД КЛЮЧ!

В Москве, Санкт-Петербурге, Курске, Белгороде, Воронеже, Новгороде.

Телефон в Ташкенте: (3712) 54-15-97 (круглосуточно).

Организация реализует:

автокраны КС-2561 г/п 6,3 т на базе а/м "ЗИЛ-131";

автовышки ВС-22-04 на базе а/м "ЗИЛ-130", "ЗИЛ-131" (высота подъема 22 м).

Телефоны в Казани: (8432) 57-85-80, 57-82-16, 35-83-48.

Ташкентский институт инженеров ирригации и механизации сельского хозяйства

ОБЪЯВЛЯЕТ ПРИЕМ

желающих обучаться на 2-годичном отделении по подготовке фермеров.

Готовятся специалисты по земледелию и животноводству. В процессе обучения студенты получат глубокие практические знания и навыки, необходимые фермеру в почвоведении, агрономии, животноводстве, ремонте и обслуживании техники, экономике и управлении современным фермерским хозяйством.

Отбор на обучение будет осуществляться на конкурсной основе путем собеседования по выявлению знаний по физике, математике, в объеме средней школы и по избранной специальности, а также по направлению предприятий, организаций, колхозов и совхозов на договорных началах. Преимущественным правом при зачислении пользуются лица, имеющие непосредственное отношение к фермерскому хозяйству.

Прием документов – с 25 июня по 20 июля. Собеседование – с 21 по 25 июля. Начало занятий – с 1 сентября. Обучение будет проводиться на узбекском языке. Студенты обеспечиваются стипендией и общежитием.

Необходимо представить следующие документы: аттестат о среднем образовании, медицинскую справку 086-У, 6 фотокарточек (3х4 см), договор из организации, направляющей на обучение, паспорт и документы о воинской обязанности.

Наш адрес: 700000, г. Ташкент, ул. Кары-Ниязова, 39, ТИИИМСХ.

Телефон 35-75-21.

ПЕРВЫЙ ТАШКЕНТСКИЙ ОРДЕНА ТРУДОВОГО КРАСНОГО ЗНАМЕНИ ГОСУДАРСТВЕННЫЙ МЕДИЦИНСКИЙ ИНСТИТУТ

ОБЪЯВЛЯЕТ

прием студентов на 1992-93 учебный год по специальностям

ЛЕЧЕБНОЕ ДЕЛО И СТОМАТОЛОГИЯ.

В институт принимаются граждане Республики Узбекистан и иностранные граждане, постоянно проживающие в Республике Узбекистан.

Занятия ведутся на узбекском и русском языках.

Поступающие сдают вступительные экзамены по следующим предметам: химия (письменно); биология (письменно); узбекский или русский язык (диктант).

Профилирующий предмет для медалистов и имеющих диплом с отличием – химия.

Зачисление в институт проводится по общему конкурсу по количеству баллов, набранных на вступительных экзаменах.

Прием документов осуществляется с 25 июня по 31 июля 1992 года.

Прием вступительных экзаменов в институт проводится с 1 по 15 августа 1992 года. Зачисление в институт осуществляется до 22 августа 1992 года.

К заявлению прилагаются следующие документы: документ о среднем или высшем образовании (подлинник); медицинская справка (форма № 086-У); шесть фотокарточек (3х4 см).

Поступающие при подаче документов лично предъявляют паспорт, военный билет или приписное свидетельство.

Наш адрес: 700047, г. Ташкент, ул. Хамзы, 103.

ПРИЕМНАЯ КОМИССИЯ.

КОРЕ САРАМ

Хотите узнать о жизни корейцев СНГ?

Подписывайтесь на журнал "КОРЕ САРАМ"!

Он издается в Санкт-Петербурге на русском языке.

Индекс 70501, стоимость полугодовой подписки – 76 руб. 80 коп.

Подписка принимается во всех агентствах "Союзпечати".

Штрихи к портрету

Призвание— открывать мастеров

● Он легко поднялся на сцену и, обдумывая каждое слово, стал излагать свою программу. Главное — облегчить художникам жизнь. Многого не обещал: время непредсказуемо.

После первых выборов вышел в финал. При повторном голосовании ему не хватило нескольких голосов, чтобы стать председателем правления Союза художников Узбекистана.

ЧУВСТВА, которые он тогда испытал, были неоднозначны. Конечно, открывалось новое поле деятельности. Организаторские способности, опыт административной работы, искусствоведческое образование, владение конъюнктурой рынка, в том числе зарубежного, — все это могло пригодиться в союзе. Но тогда ему пришлось бы оставить фирму «Мусаввир», которую он возглавлял. И это сейчас, когда она стала выходить на международный рынок.

Уже была в его жизни ситуация, когда он оставлял созданное, и тоже на самом подъеме. Но тогда — не по своей вине.

Все началось в 1977 году с публикации в газете «Советская культура», в которой искусствовед Ш. Шаякубов сетовал на то, что обрываются нити, связывающие мастеров разных поколений, исчезают целые виды прикладного искусства: набойка, лаковая миниатюра. Никто не заботится о воспитании молодой смены, о создании условий для мастеров.

Статью в центральной печати прочли в высоких инстанциях республики. И сказали: «Вот сам и делай».

Поначалу даже помогли: дали помещение, средства.

Директор объединения народных мастеров «Усто» исколесил тогда всю республику. Взял на учет сотни мастеров, начал снабжать их инструментами, деревом, нитками, тканью, красками, металлом... Открыл салон-магазин, мастерские ювелиров, набойщиков, чеканщиков, возродил индивидуальную школу ученичества, привлек палехских мастеров к восстановлению лаковой миниатюры, начал принимать заказы на оформительские работы. Народные мастера впервые почувствовали, что интересуются не только их работами, но и ими тоже.

Мне доводилось в тот период вместе с Шахалилом Шаякубовым посещать мастеров-надомников в Самарканде, Шахрисабзе, Ургуте. Это были интересные встречи с людьми, одержимыми искусством. Они много и охотно рассказывали о себе, о тех, кто передавал им мастерство обжига глины, секреты поливной керамики, резьбы по ганчу. Махкам Облакулов в нашем присутствии сделал глиняный кувшин, показал, как из естественных материалов готовится краска, радовался, что его ремеслом интересуются дети — помогают дробить стекло, искать в горах нужные травы. Жена Махкама Сабохат Рахматуллаева оказалась искусной вышивальщицей. Она тоже была привлечена в «Усто».

Работы мастеров объединения все чаще становились экспонатами всесоюзных выставок, их отправляли в Англию, Францию, Италию, Индию, Швейцарию...

Творческий и экономический подъем объединения становился все более заметным. И привлек внимание...

1985 год. Шахалил вернулся из швейцарского города Базель, где узбекские мастера удостоились высоких наград. А в Ташкенте его ждал сюрприз: деятельность «Усто» проверялась парткомиссией ЦК Компартии Узбекистана. Как умеют у нас проверять, много рассказывать не надо. Добирались до родственников Шаякубова, наводили справки о друзьях, знакомых, искали дачу, машину, частный дом. Шахалил был вынужден писать обширные (по 30—50 вопросов) объяснения. Подключились следователи — шесть человек одновременно вели допрос Шаякубова, пытаясь получить признание в даче взяток. Не верили, что «Усто» могло создаваться с благородной целью — возрождения национального искусства.

Компромат так и не нашли. Дело передали в Союз художников. И... директор «Усто» был уволен за плохую кадровую работу. Дать более серьезную формулировку не решились. А эта... Ведь знали, что кадры всегда были главной заботой Шахалила.

Он стал младшим научным сотрудником Института искусствознания. А «Усто» начало чахнуть. Утрачивались обретенные технологии, прекратила работу школа ученичества, рвались отлаженные связи. Из особняка на бывшей Карла Маркса объединение попросили, дали помещение на первом этаже жилого дома. Но кто смирится с постоянным стуком, с завалами материалов на своем дворе? Тогда «Усто» разместили в старом помещении Таштрама на Хадре.

Шахалил занимался наукой. Но мастеров не забывал. Навещал их в праздники, просто так. И они не забывали его: писали в разные инстанции, просили вернуть Шаякубова.

Невольно вспоминается Абрамцево — усадьба близ Загорска, где работали великие художники, где создавались мастерские резьбы по дереву, майолики. Так было и будет во все времена: чтобы расцветало искусство, нужны люди, создающие творцам условия для работы, нужны Мамонтовы, нужны Шаякубовы...

Шло время. Лишь в 1989 году при поддержке Министерства культуры он смог создать научно-производственный центр народного искусства «Мусаввир». Видно, нужда в нем вырисовалась четко. С переходом к рынку появилось множество кооперативов, ассоциаций, фирм, занимающихся производством и сбытом изделий народных промыслов. Увы, зачастую низкопробных. Шахалил же убежден: прикладное искусство требует особых знаний, чуткости, компетентности. Его нельзя отдавать на откуп оборотистым дельцам.

Теперь «Мусаввир» —фирма с выходом на прямые зарубежные связи. Народные мастера смогут зарабатывать для республики валюту.

— У нас триста с небольшим человек, — рассказывает Шахалил. — Конечно, это немного. Занимаемся керамикой, тиснением на коже, чеканкой, резьбой по дереву и кости, эмалью, росписью по фарфору, мелкой пластикой, лаковой миниатюрой. Выявляем умельцев в областях, снабжаем их сырьем. В общем, делаем то, с чего начинало когда-то «Усто». Недавно нашли талантливых ковроделов и вышивальщиц в селах Куйташ и Саврук.

Искусство наших мастеров вновь получает высокие оценки на международных выставках. Изделия пользуются спросом. Подумываем об открытии за рубежом сети салонов-магазинов. Хочется больше знакомить мир с творчеством узбекского народа. Жаль только, что теперь вместо преград идеологических вырастают экономические. Слишком дорогими становятся наши связи даже на территории СНГ, не говоря уже о зарубежных.

...Где-то в глубине души я даже порадовалась, что несколько голосов на съезде художников сохранили Шаякубова для «Мусаввира».

Л. ПЕЛЕВИНА.

НЕДЕЛЯ ГОЛУБОГО ЭКРАНА

15—21 ИЮНЯ

ПОНЕДЕЛЬНИК

15 ИЮНЯ

УзТВ I

18.00 Новости. 18.10 Мультфильм. 18.40 Для детей. «Бувижоним узлари дуру-гавхар сузлари». 19.00 «Узбекистон» (рус.) 19.20 «На пути к рыночной экономике». 19.45 Телефильм. 20.15 Пресс-центр МВД Республики Узбекистан сообщает... 20.30 «Узбекистон». 20.55 Коммерческий вестник. 21.00 «Узбекистон куйлагай». Выступают победители телевизионного смотра-конкурса молодых исполнителей республики. 21.45 «За твою судьбу». Художественный фильм.

УзТВ II

ПОКАЗЫВАЕТ СТУДИЯ «ТОШКЕНТ»

18.30 Для детей. «Сюрприз». 19.00 «Ассалому алайкум». 20.00 «Лахза». 20.10 «Миришкорлар». 20.25 «Хозяйке на заметку». Полезные советы. 20.40 «Лахза». 20.55 «Женитьба». Художественный фильм.

«ОРБИТА IV»
I КАНАЛ «ОСТАНКИНО»

5.00 «Итоги». 5.45 «Утро». 8.00 Новости. 8.20 В рубрике «Взгляните на лицо» телефильм «Песни Леля». 8.50 Мультфильм. 9.00 Футбол. Чемпионат Европы. Сборная Франции — сборная Англии. 11.00 Новости. 13.10 «Телемикст». 13.55 «Блокнот». 14.00 Новости (с сурдопереводом). 14.25 «Отдыхай». 14.40 «Корни травы». Художественный телефильм. 1-я серия — «Баллада о барышне Брукшдвариса». 14.55 «Много голосов — один мир». Народные сказки и притчи разных стран. «Семейная ссора» (Узбекистан). 16.00 «Стартинэйджер». 17.00 Новости. 17.20 «НЭП». 17.50 Футбольное обозрение. 18.15 Художественный фильм «Любовники моей мамы» (Польша). 19.45 Спокойной ночи, малыши! 20.00 Новости. 20.20 «Новая студия» представляет: «Ситуация». 20.40 «Спортивный уик-энд». 21.00 «Новая студия» представляет. 21.35 Концерт. 22.00 Новости. 22.40 Концерт. 23.00 Футбол. Чемпионат Европы. Сборная Голландии — сборная СНГ. 01.05 «Не забудь оглянуться». Художественный телефильм.

«ДУБЛЬ IV»
канал «РОССИЯ»

7.00 Вести. 7.20 Время деловых людей. 7.50 «ТВ-ателье». 8.10 Крестьянский вопрос. 12.55 Там-там-новости. 13.10 Чемпионат Европы по футболу. Сборная Швеции — сборная Дании. 15.15 Детский час (с уроком английского языка). 16.15 «Деловая женщина». 16.45 ТИНКО. 17.00 Вести. 17.25 «Праздник каждый день». 17.35 Наш сад. 18.05 Лицом к России. 18.25 «Памяти артиста». С. В. Образцов. 19.15 «Израиль сегодня». 20.00 Чемпионат Европы по футболу. Сборная Шотландии — сборная Германии. 22.15 «Пятое колесо».

ВТОРНИК

16 ИЮНЯ

УзТВ I

7.00 «Узбекистон». 7.25 Телефильм. 7.55 «Женщины». Художественный фильм. 9.35 Изучаем узбекский язык. 10.05 Показывает студия «Ешлик». «Тележарида». 10.50 «Наука и земледелие». 18.00 Новости. 18.10 «Ешлик» окшоми». 19.00 «Узбекистон» (рус.) 19.20 «Право в нашей жизни». 19.50 «Спортлото». 19.55 «Наследие». Братья Суфихановы. 20.30 «Узбекистон». 20.55 Коммерческий вестник. 21.00 Правительственный вестник. 21.30 «Наследие». Продолжение программы. 22.20 «Загородная прогулка». Художественный фильм.

УзТВ II

ПОКАЗЫВАЕТ СТУДИЯ «ТОШКЕНТ»

18.30 «Субхидам». 19.30 «Прямой провод». Летний отдых. 20.30 «Зрелость». Об Узбекском хореографическом училище. 21.40 Реклама. «Киноок».

«ОРБИТА IV»
I КАНАЛ «ОСТАНКИНО»

5.00 Новости. 5.35 «Утро». 7.50 Утренняя гимнастика. 8.00 Новости. 8.20 Многосерийный художественный телефильм «Богатые тоже плачут». 9.05 Футбол. Чемпионат Европы. Сборная Шотландии — сборная Германии. 11.00 Новости. 13.30 «Кто поможет безработному?» 14.00 Новости (с сурдопереводом). 14.25 «Это было... было...» 14.45 «Корни травы». 2-я серия — «Баллада о прабабушке Мальвине». 15.50 «Кумиры нашей спортивной молодости». В. Старшинов. 16.10 Мультфильм. 16.20 «440 герц». Музыкальная передача для подростков. 17.00 Новости. 17.25 «Сельские хроники». 17.55 «Чужая война». О последствиях войны в Афганистане. 18.15 Многосерийный художественный телефильм «Богатые тоже плачут». 19.00 «Я хочу вам сказать на прощанье». С. Образцов. 19.45 Спокойной ночи, малыши! 20.00 Новости. 20.25 Премьера художественного телефильма «В петле». 1-я серия. 21.30 «Пять колец». 22.00 «Звездный вечер в Лужниках». В перерыве (23.00) — Новости.

«ДУБЛЬ IV»
канал «РОССИЯ»

7.00 Вести. 7.20 Время деловых людей. 7.50 «Цветы в доме». 8.05 «Эскулап». 8.20 Крестьянский вопрос. 13.05 Чемпионат Европы по футболу. Сборная Голландии — сборная СНГ. 15.05 Там-там-новости. 15.20 «Детские мечты». Премьера многосерийного фильма. 6-я серия. 15.40 Студия «Рост». «Кенгуру». 16.10 «Простор +». 16.40 ТИНКО. 17.00 Вести. 17.20 Трансросэфир: «Действующая модель-2». 18.05 Лицом к России. 18.20 «Наша экспертиза». Часть 1-я. 19.15 «Праздник каждый день». 19.25 «Югославский вариант». Фильм 1-й. — «Предупреждение». 20.15 «Мир спорта глазами фирмы «Жиллетт». 20.45 Криминальные вести. 21.00 Вести. 21.25 «Югославский вариант». Фильм 2-й — «Хорватия: боль и надежда». 22.15 «Последний герой» (Виктор Цой).

СРЕДА

17 ИЮНЯ

УзТВ I

7.00 «Узбекистон». 7.25 Телефильм. 7.50 «Среди добрых людей». Художественный фильм. 9.10 Арабский язык. 9.40 Студия «Ешлик» отвечает на ваши вопросы. 10.25 «Будущее — в школе». 17.50 Новости. 18.00 Футбол. Кубок Азии. Сборная Таджикистана — сборная Узбекистана. 19.50 «Зодчество и культура». 20.30 «Узбекистон». 20.55 Коммерческий вестник. 21.00 «Шахар бедарвоза эмас». 21.40 «Страницы творчества». Народный артист Зикир Мухамеджонов.

УзТВ II

10.30 Телефильм. 11.00 «Сирли сандик». Спектакль Республиканского ТЮЗа им. Ю. Ахунбабаева. 12.05 «Семург». Художественный фильм.

ПОКАЗЫВАЕТ СТУДИЯ «ТОШКЕНТ»

18.30 «Уолт Дисней представляет...» 19.20 «Спринт». Регби. 19.40 «Ах, танец, танец». 20.25 «Деловой ориентир». 21.10 На волне «02». 21.30 «Вилла «Орхидея». Художественный фильм.

«ОРБИТА IV»
I КАНАЛ «ОСТАНКИНО»

5.00 Новости. 5.35 «Утро». 7.50 Утренняя гимнастика. 8.00 Новости. 8.20 Многосерийный художественный телефильм «Богатые тоже плачут». 9.50 Мультфильм. 10.00 В рубрике «Вехи истории» премьера научно-популярного фильма «Дворец Советов». 10.20 «Дом». О традициях старшего поколения. 11.00 Новости. 13.10 «Телемикст». 13.55 «Блокнот». 14.00 Новости (с сурдопереводом). 14.20 «Будем ждать, возвращайся...» Художественный телефильм. 15.45 Мультфильм. 15.55 «Приключения Арслана». 2-я серия. 17.00 Новости. 17.25 «Человек и закон». 17.55 Мультфильм. 18.05 Дневник I Международного юношеского конкурса им. П. И. Чайковского. 18.25 «ТВ-Нева»: «Кто с нами?» 18.45 Премьера многосерийного художественного телефильма для детей «Эмиль из Леннеберги». 10-я серия. 19.10 Ярославский фестиваль «Женщина в театре». 19.45 Спокойной ночи, малыши! 20.00 Новости. 20.25 ВИД представляет: «Поле чудес», «Музобоз», «Отдыхай», «Хит-конвейер», «Выездное заседание «Политбюро». В перерыве (23.00)—Новости. 00.15 «Видеодром».

«ДУБЛЬ IV»
канал «РОССИЯ»

7.00 Вести. 7.20 Время деловых людей. 7.55 «Телестройсервис». 8.10 Крестьянский вопрос. 13.00 Чемпионат Европы по футболу. Сборная Шотландии — сборная СНГ. 15.00 Там-там-новости. 15.15 «Первый тайм». 15.30 «Главная проповедь. Блаженны кроткие...» 17.55 Трансросэфир: «Дальний Восток». Телеобозрение. 18.40 Телеигра «Лого». 19.10 «Праздник каждый день». 19.20 Парламентский вестник. 19.35 Спортивная карусель. «Швеция-92». 19.55 «Наша экспертиза». Часть 2-я. 21.00 Вести. 21.25 Навстречу фестивалю искусств «Красная площадь приглашает». 21.55 «Память артиста». С. В. Образцов. 23.00 Чемпионат Европы по футболу. Сборная Швеции — сборная Англии.

ЧЕТВЕРГ

18 ИЮНЯ

УзТВ I

7.00 «Узбекистон». 7.25 Телефильм. 7.55 «Зозуля с дипломом». Художественный фильм. 9.00 Турецкий язык. 9.30 «Прямой провод». 18.00 Новости. 18.10 Мультфильм. 18.30 «Алифбо сабоклари». 19.00 «Узбекистон» (рус.) 19.20 Неотложные задачи хлопкоробов. 19.50 «Жума окшоми». 20.30 «Узбекистон». 20.55 Коммерческий вестник. 21.00 Правительственный вестник. 21.30 «Из истории макома». Мискин. Передача 1-я. 22.20 «Драма любви». Художественный фильм.

УзТВ II

ПОКАЗЫВАЕТ СТУДИЯ «ТОШКЕНТ»

18.30 «Улыбнись, малыш!» 19.25 «Музыкальная гостиная». 20.00 «Пульс». 20.10 «Сегодня вечером». 21.40 «Пульс». 21.50 Реклама. «Киноок».

«ОРБИТА IV»
I КАНАЛ «ОСТАНКИНО»

5.00 Новости. 5.35 «Утро». 7.50 Утренняя гимнастика. 8.00 Новости. 8.20 Многосерийный художественный телефильм «Богатые тоже плачут». 9.05 Мультфильм. 10.00 Футбол. Чемпионат Европы. Сборная Швеции — сборная Англии. 12.20 «Телемикст». 13.05 «Блокнот». 13.10 «...До 16 и старше». 14.00 Новости (с сурдопереводом). 14.20 «Так и будет». 2-я серия. 15.25 «Сегодня и тогда». 15.55 Фильм — детям. «Приключения Арслана». 1-я серия. 17.00 Новости. 17.25 Футбол. Чемпионат Европы. Сборная Франции — сборная Дании. 19.05 Многосерийный художественный телефильм «Богатые тоже плачут». 19.45 Спокойной ночи, малыши! 20.00 Новости. 20.25 «Кинопанорама». 21.30 Презентация VII телевизионного конкурса молодых исполнителей эстрадной песни «Ялта-92». 22.00 Новости. 22.40 Телефильм «Доброгост». 23.00 Футбол. Чемпионат Европы. Сборная Шотландии — сборная СНГ. 01.05 «Лимпопо». 01.35 Звуковая дорожка. «ТВ-версия».

«ДУБЛЬ IV»
канал «РОССИЯ»

7.00 Вести. 7.20 Время деловых людей. 7.55 «Внимание: снимаю». 8.10 «Момент истины». Бывший директор Чернобыльской АЭС В. Брюханов отвечает на вопросы А. Караулова. 9.05 Документальная панорама. «На склонах древнего вулкана». 9.20 «Малые города — большие проблемы». 9.50 Крестьянский вопрос. 13.00 Чемпионат Европы по футболу. Сборная Франции — сборная Дании. 15.00 Там-там-новости. 15.15 Российская энциклопедия. И. А. Гончаров. 16.00 Предпринимательство и традиции. 16.15 Школа менеджеров. 16.45 ТИНКО. 17.00 Вести. 17.25 «Россия и мир». 17.55 «Господа-товарищи». 18.10 Специальный коммерческий вестник. 18.20 «Праздник каждый день». 18.30 «Пятое колесо». 20.00 «Хроно». 20.30 На сессии ВС Российской Федерации. 21.00 Вести. 21.25 Программа «ЭКС». Экран криминальных сообщений. 21.35 Чемпионат мира по автогонкам в классе «Формула-1».

ПЯТНИЦА

19 ИЮНЯ

УзТВ I

7.00 «Узбекистон». 7.25 «Муножат». Фильм-концерт. 8.05 «Капкан для шакалов». Художественный фильм. 9.25 К итогам первого смотра одаренных детей Узбекистана. 9.55 Показывает студия «Ешлик». «Нишона». 10.40 «Это должен знать и уметь каждый». 18.00 Новости. 18.10 Мультфильм. 18.30 Для детей. «Гулгунчалар». 19.00 «Узбекистон» (рус.) 19.20 «Щедрость земли». 19.50 Телеочерк. 20.30 «Узбекистон». 20.55 Коммерческий вестник. 21.00 «Узлигинг намоен кил». Передача из Кашкадарьинской области. 22.30 «Подарю тебе город». Художественный фильм.

УзТВ II

17.40 ПОКАЗЫВАЕТ АШГАБАТ.

«ОРБИТА IV»
I КАНАЛ «ОСТАНКИНО»

5.00 Новости. 5.35 «Утро». 7.50 Утренняя гимнастика. 8.00 Новости. 8.20 «Богатые тоже плачут». Многосерийный художественный телефильм. 9.00 «Кинопанорама». 10.05 «Клуб путешественников» (с сурдопереводом). 11.00 Новости. 11.20 Футбол. Чемпионат Европы. Сборная Голландии — сборная Германии. 13.15 «Бридж». 13.40 «Бизнес-класс». 13.55 «Блокнот». 14.00 Новости (с сурдопереводом). 14.20 «Будем ждать, возвращайся...» Художественный телефильм. 15.45 Мультфильм. 15.55 «Приключения Арслана». 2-я серия. 17.00 Новости. 17.25 «Человек и закон». 17.55 Мультфильм. 18.05 Дневник I Международного юношеского конкурса им. П. И. Чайковского. 18.25 «ТВ-Нева»: «Кто с нами?» 18.45 Премьера многосерийного художественного телефильма для детей «Эмиль из Леннеберги». 10-я серия. 19.10 Ярославский фестиваль «Женщина в театре». 19.45 Спокойной ночи, малыши! 20.00 Новости. 20.25 ВИД представляет: «Поле чудес», «Музобоз», «Отдыхай», «Хит-конвейер», «Выездное заседание «Политбюро». В перерыве (23.00)—Новости. 00.15 «Видеодром».

«ДУБЛЬ IV»
канал «РОССИЯ»

7.00 Вести. 7.20 Время деловых людей. 7.55 «Телестройсервис». 8.10 Крестьянский вопрос. 13.00 Чемпионат Европы по футболу. Сборная Шотландии — сборная СНГ. 15.00 Там-там-новости. 15.15 «Первый тайм». 15.30 «Главный здесь я». 16.15 «Простор +». 16.45 ТИНКО. 17.00 Вести. 17.25 Трансросэфир: «Действующая модель-3». 18.10 «М-трест». 18.25 «Белая ворона». 19.10 «Праздник каждый день». 19.20 «Без ретуши». А. В. Руцкой в пресс-центре «Республика». 20.30 На сессии ВС Российской Федерации. 21.00 Вести. 21.25 Парламентский вестник. 21.40 Чемпионат Европы по футболу. Сборная Голландии — сборная Германии.

СУББОТА

20 ИЮНЯ

УзТВ I

7.00 «Ассалому алайкум». 8.00 «Это мы не проходили». Художественный фильм. 9.40 «Саехат — танга рохат». 10.10 Документальный экран. 11.10 «В добрый путь». Концерт выпускников Ташкентского государственного института искусств им. Маннона Уйгура. 11.55 Показывает студия «Тошкент». «Омад». 12.10 «Вода — это жизнь». 12.40 «Память». Ахмад Яссавий. 13.25 Показывает студия «Ешлик». «Икбол». 17.00 Футбол. Национальный чемпионат Узбекистана. Высшая лига. «Пахтакор» — «Согдиана» (Джизак). 18.50 «Ералаш». 19.00 «Узбекистон» (рус.) 19.20 Коммерческий канал. 19.45 Народное творчество. 20.30 «Туркистон». 21.00 Телетеатр миниатюр. 21.45 «Предварительное расследование». Художественный фильм.

УзТВ II

12.10 ПОКАЗЫВАЕТ АШГАБАТ.

«ОРБИТА IV»
I КАНАЛ «ОСТАНКИНО»

5.55 Субботнее утро делового человека. 6.55 Новости. 7.30 Утренняя гимнастика. 7.45 Спорт для всех. 8.15 Премьера многосерийного научно-популярного фильма «Музыкальные инструменты и их история». 3-я серия — «Арфа». 8.45 «Как добиться успеха?» 9.00 «Радио «Труба». 9.30 «Центр». 10.10 «Это вы можете». 10.50 «Медицина для тебя». 11.30 «Доходное место». 12.20 Мультфильм. 12.30 Премьера телефильма «Немцы во второй мировой войне». Фильм 2-й — «Война на Западе». 14.00 Новости. 14.25 «Госпожа удача». 15.20 «В мире животных». 16.20 «Красный квадрат». 17.00 Мультфильм. 17.10 И. А. Гончаров. «Обыкновенная история». Фильм-спектакль московского театра «Современник». 19.45 Спокойной ночи, малыши! 20.00 Новости. 20.25 «Эхо раненой земли». Литературно-музыкальная композиция. 21.25 Премьера художественного телефильма «Летающая стюардесса». Из криминального сериала «Охотники за шедеврами» (Италия). 22.25 Вечерний альбом. 22.45 Телефильм. 23.00 Новости. 23.35 «Жиголо и Жиголетта». Короткометражный художественный телефильм.

«ДУБЛЬ IV»
канал «РОССИЯ»

7.00 Вести. 7.20 «О Мышкине с любовью». 8.00 Баскетбольное обозрение НБА. 8.30 Программа «03». Телевизионная служба здоровья. 9.00 Русское видео. «Выбор сделан». 9.30 Документальный фильм. 10.00 Видеоканал «Плюс одиннадцать». 11.15 «Монолог о телевидении». 11.45 «Бурда моден» предлагает... 12.15 «Мастера». Владимир Ашкенази. 13.15 «Как жить будем?» 14.00 «Левша». Художественный фильм. 15.25 «Рядом с Бродвеем».

16.10—19.20—**Видеоканал Узбекского телевидения «Дустлик».**

19.20 «Праздник каждый день». 19.30 «Музыка в стиле пепси». 20.30 На сессии ВС Российской Федерации. 21.00 Вести. Астрологический прогноз. 21.25 «У самого синего моря». Художественный фильм. 22.50 «Маски-шоу». 23.20 Тема с вариациями. «Не падайте духом, поручик Голицын...»

ВОСКРЕСЕНЬЕ

21 ИЮНЯ

УзТВ I

7.00 «Субхидам». 8.00 «Хочу быть министром». Художественный фильм. 9.30 «Музыкальные встречи». Каландар Норматов. 10.00 «Мамина школа». 10.30 Для школьников. «Уйла, изла, топ!» 11.55 Шахматная школа. 12.25 «Великое сердце Манаса». Спектакль Кыргызского академического театра драмы. 14.25 «Вы нам писали...» 14.55 Показывает студия «Дустлик». «Замандас» (на казахском языке). 18.00 Мультфильм. 18.10 Показывает студия «Кичкинтой». 18.35 «На перекрестках мнений». 19.00 «Узбекистон» (рус.) 19.20 «Рукописи — бесценное сокровище». 19.45 «Здоровье». 20.30 «Узбекистон». 21.00 Поет народный артист Узбекистана Г. Якубов. 21.50 «О возвращении забыть». Художественный фильм.

УзТВ II

8.05 ПОКАЗЫВАЕТ БИШКЕК.

«ОРБИТА IV»
I КАНАЛ «ОСТАНКИНО»

5.25 «Час силы духа». 6.25 Ритмическая гимнастика. 6.55 Новости. 7.30 Тираж «Спортлото». 7.45 IX Международный фестиваль телепрограмм народного творчества «Радуга». «Фолк и фольклор» (Чехословакия). 8.20 «С утра пораньше». 9.00 «Возможно все». 9.30 «Утренняя звезда». 10.10 «Помоги себе сам». 10.50 Премьера телефильма «То ли быль, то ли небыль». О творчестве А. Синявского и Ю. Даниэля. 11.50 «Марафон-15». 12.30 «Играй, гармонь». 13.00 Премьера телефильма из сериала «Заповедники дикой природы». Фильм 4-й. 13.30 Премьера многосерийного художественного телефильма «Марк и Софи». Фильм 4-й. 14.00 Новости. 14.15 «Клуб путешественников». 15.05 «Много голосов — один мир». Народные сказки и притчи разных стран. «Жена улажает— недоброе замышляет» (Франция). 15.10 Дневник I Международного юношеского конкурса им. П. И. Чайковского. 15.30 «Уолт Дисней представляет...» 16.20 Диалог в прямом эфире. 17.00 «Панорама». 17.45 Новости (с сурдопереводом). 18.00 «Что? Где? Когда?» 19.00 Художественный фильм «Загадка Эндхауза». 21.00 «Итоги». 21.45 «Клуб «Живая вода». Музыкальная программа. 22.30 «Телелоция». 22.45 Концерт. 23.00 Новости. 23.20 «Звезда по имени Солнце». Концерт, посвященный 30-летию со дня рождения В. Цоя.

«ДУБЛЬ IV»
канал «РОССИЯ»

7.00 Вести. 7.20 «Золотая шпора». 7.50 Параллельные миры. 8.35 «Признание в любви». 8.50 «Хотите, верьте...» 9.20 «Граждане мира». 10.05 «Суперкнига». Мультфильм. 17-я серия. 10.30 «Аты-баты...» 11.00 «Колесо обозрения». 12.00 «Взгляд со стороны». («Русские американцы об экономической политике России»): 12.30 «Визави». 13.00 «Отряд». Художественный фильм. 14.35 Акция «Пеликан». 15.35 «В мире животных».

16.40—19.25 — **Видеоканал Узбекского телевидения «Дустлик».**

19.25 Мульти-пульти. «Волшебный бальзам». 19.35 «Санта-Барбара». 54-я серия. 20.25 «Мастера». Михаил Барышников. 21.00 Вести. 21.20 На сессии ВС Российской Федерации. 21.50 «Рок-кафе». 22.20 Балет Санкт-Петербурга. И. Стравинский. «Аполлон». 23.00 Чемпионат Европы по футболу. Полуфинальный матч.

Алма-Ата. (Дециметровый канал)

ПОНЕДЕЛЬНИК

15 ИЮНЯ

16.05 Концерт (рус.) 16.35 Мультфильм. 16.50 Новости (рус.) 17.00 Алма-Атинское ТВ (рус.) 18.00 «Свет золотой звезды». 18.40 Мультфильмы. 19.00 «Казахстан» (каз., рус.) 19.45 «Родной язык — гордость моя». 20.25 «До свидания, Медео». Художественный фильм (каз.)

ВТОРНИК

16 ИЮНЯ

7.00 Мультфильм. 7.20 «Родные мои голуби». 7.40 Фильм-концерт. 8.00 «Казахстан». 8.45 «До свидания, Медео». Художественный фильм (каз.) 10.05 «Жыр жазамын жүрегимнен». 10.20 Фильм — детям. «Ташкент — город хлебный». 16.00 Человек и природа. «Бурозубка» (рус.) 16.20 «Круг забот наших». Передача 1-я (рус.) 16.50 Новости. 17.00 «Алматы теледидары» (каз.) 18.00 Мультфильм. 18.20 «Этот крутой парень Архимед». Литературная передача (рус.) 19.00 «Казахстан» (каз., рус.) 19.45 Атырауский нефтеперерабатывающий завод. 20.15 «Мы» (рус.) 21.15 Вечерний видеосалон.

СРЕДА

17 ИЮНЯ

7.00 Мультфильм. 7.20 «Контрасты Рахманова» (каз.) 7.40 «Лирические песни Таривердиева». Фильм-концерт (рус.) 8.00 «Казахстан» (каз., рус.) 8.45 «Новые сказки Шахерезады». Художественный фильм. 1-я серия (каз.) 9.50 «Поет Ж. Медетбаев». Фильм-концерт (каз.) 10.20 «Приключения Петрова и Васечкина». Художественный фильм. 1-я серия. 16.00 «За данью полевой». Документальный телефильм (рус.) 16.15 «Кто заботится о животноводе?» (каз.) 16.50 Новости (рус.) 17.00 Алма-Атинское ТВ (рус.) 18.00 Накануне курултая. 18.30 Вечерние мелодии. 18.50 «Могу рассказать сказку» (каз.) 19.00 «Казахстан» (каз., рус.) 19.45 Накануне Всемирного конгресса казахской молодежи (каз.) 20.15 На сессии Верховного Совета Республики Казахстан (каз., рус.) 20.55 «Новые сказки Шахерезады». 1-я серия (каз.)

ЧЕТВЕРГ

18 ИЮНЯ

7.00 Мультфильмы. 7.20 Фильм-концерт (каз.) 7.40 Человек и природа. «Планета не только людей». 8.00 «Казахстан» (каз., рус.) 8.45 «Везучая». Художественный фильм (каз.) 10.00 «Сабит Оразбаев» (каз.) 10.30 «Приключения Петрова и Васечкина». 2-я серия (рус.) 16.00 Фильм-концерт. 16.10 «Круг забот наших». Передача 2-я (рус.) 16.50 Новости (каз.) 17.00 «Алматы теледидары» (каз.) 18.00 Мультфильмы. 18.25 «Звездная палитра». 19.00 «Казахстан» (каз., рус.) 19.45 На сессии Верховного Совета Республики Казахстан (каз., рус.) 20.25 Кинозарисовка. 20.30 «Ночной кошмар». Художественный фильм. 21.30 «Все, кроме политики...» (рус.)

ПЯТНИЦА

19 ИЮНЯ

7.00 Мультфильмы. 7.20 Фильм-концерт (каз.) 7.35 «Замана шеру» (каз.) 8.00 «Казахстан» (каз., рус.) 8.45 «Новые сказки Шахерезады». 2-я серия (каз.) 9.50 «Сезин». Эстрадный концерт. 10.20 «По секрету всему свету». Художественный телефильм (рус.) 16.00 «Братья, я издалека приехал» (каз.) 16.50 Новости. 17.00 Алма-Атинское ТВ (рус.) 18.00 «Облик». Поэт Аян Нысаналин. 18.40 «Могу рассказать сказку» (каз.) 19.00 «Казахстан» (каз., рус.) 19.45 «Имандылык, инабаттылык» (каз.) 19.55 На сессии Верховного Совета Республики Казахстан (каз., рус.) 20.35 Молодежная студия «Ар». 21.35 «Новые сказки Шахерезады». 2-я серия (каз.)

СУББОТА

20 ИЮНЯ

7.00 Мультфильмы. 7.30 «Молодые таланты». 8.00 В мире сказок и приключений. «Зоопарку снятся сны» (рус.) 9.15 Танцует ансамбль «Мерей». 9.40 «Приезжай, сынок, в аул». 10.00 Мультфильм. 10.15 «Лицом к зрителю». К 25-летию творческой деятельности народного артиста Республики Казахстан, дирижера Базаргали Жаманбаева (рус.) 11.15 «Алматы теледидары» (каз.) 12.15 «Ыбрай тойы». 13.00 «Все для школы». 13.40 «Телевестник деловых людей» 14.00 «Музыкальный вояж». 15.00 «Жигиттин султаны». 1-я часть. 16.45 Мультфильмы. 17.00 «Казахстан» (каз., рус.) 17.20 «Архив памяти». Ходжа Ахмад Ясави. 17.45 Концерт. 18.00 «Казахстан». 18.20 «7+7+7» (рус.) 19.00 Программа «24» представляет фильм «Иду на контакт». 19.40 На сессии Верховного Совета Республики Казахстан (каз., рус.) 20.20 Экран зарубежного фильма.

ВОСКРЕСЕНЬЕ

21 ИЮНЯ

7.00 «Кайырлы тан!» 8.00 «Алуа» (рус.) 8.30 «В мире спорта». 9.00 «Будем знакомы». 9.50 «Меня зовут Кожа». Фильм — детям (каз.) 11.15 «Мальчик из космоса». 11.25 «Шежире». «Халел Досмухаметулы». 12.25 «Эхо декабря». «Буря». 1-я передача. 13.00 «От Алтая до Атырау». В эфире Семипалатинская студия телевидения (каз., рус.) 14.00 «Телевестник деловых людей» (рус.) 14.20 «Жигиттин султаны». 2-я часть. 16.00 «Добрый вечер!» (Передача на немецком языке). 16.40 Танцы ансамбля «Мерей». 17.00 «Казахстан» (рус.) 17.20 «Денсаулык». Тележурнал. 17.50 Телефильм. 18.00 «Казахстан» (каз.) 18.20 Студия «Умит». Телеконкурс «Шаныраң». 19.30 Спектакль.

Дайджест за неделю

СВЕТСКИЕ СЮЖЕТЫ

ВЗАМЕН КОМИДЕОЛОГИИ — СВЯЩЕННИК

В штатном расписании донецкой шахты «Шахтерская-Глубокая» появилась новая должность... священника. Как утверждает «Неделя», на первых порах служитель культа намерен регулярно бывать в коллективах для чтения проповедей. В дальнейшем он, очевидно, будет спускаться под землю в преисподнюю, как называют свою шахту рабочие. Пока неизвестно, какую зарплату положила администрация шахтерскому священнику и будет ли ему засчитываться подземный стаж.

ДЕНЬГИ ВЫДАЮТ МЕШКАМИ

Отсутствие наличных денег стало уже притчей во языцех, заставляет идти на самые различные ухищрения, о чем писала не раз и наша газета. Случай, о котором рассказала «Семья», иного порядка. Наличные в кассе автотранспортного предприятия № 3 Екатеринбурга есть, но в купюрах достоинством в 1 рубль. Если учесть, что зарплата его работников в среднем составляет 3—4 тысячи, то можно предположить, что получку кассиры выдают мешками.

АВТОМАТЫ УСТУПАЮТ ТЕЛЕЖКАМ

Наступили летние дни, но на улицах Санкт-Петербурга не увидишь автоматов с газированной водой. Заместитель директора предприятия «Автомат» А. Кюнченков заявил, что автоматизированная продажа газированной воды нынче невозможна (стакан воды с сиропом стоит от двух до трех рублей). Поэтому в северной столице, пишут «Санкт-Петербургские ведомости», собираются торговать водой в ларьках со специализированных тележек, изготовление которых уже начато.

ХОТИТЕ В ОТПУСК! ЕСТЬ ПРОБЛЕМЫ...

Дефицита путевок, как в прежние годы, не будет, уверен заместитель председателя Российского совета по управлению курортами профсоюзов. И не потому, что санаториев, пансионатов, домов отдыха станет больше. А прежде всего из-за резко возросших цен. От 3,5 до 7,5 тысячи рублей стоит санаторная путевка на южные курорты, 2,5—5 тысяч — в средней полосе России. Чтобы мать и дитя получили лечение, нужно выложить 7 — 9 тысяч рублей. Двенадцать дней в пансионате или доме отдыха обойдутся в 1.300—1.700 рублей. Словом, резюмируют «Российские вести», нынче хороший отдых доступен лишь богатым и состоятельным людям.

УЗНАЙ СВОЕ ПРОШЛОЕ

В российских городах и весях появилась в продаже, — сообщает еженедельник «Азия», таблица английского ученого Картера. По ней можно вычислить прошлую жизнь любого человека. Например, ученый установил, что Горбачев в прошлой жизни был женщиной, выдувальщицей стеклянных изделий. Родился (родилась) в 1650 году в Ньюфаундленде.

ЗА СЪЕМКИ ФИЛЬМА ПЛАТИТЕ ДЕНЬГИ

Глава аральской районной администрации Б. Каюмов не разрешил группе японских кинематографистов, собирающихся делать фильм об Арале, производить съемки на территории района. Он запросил с документалистов миллион рублей в качестве платы за право съемок в помощь району. Однако те заявили, сообщает «Своя газета», что больше ста тысяч дать не могут. На том стороны и расстались.

ЦЕНА ПОБЕДЫ — ПОКРЫШКА

Экономические сложности не обошли стороной и футбольные клубы Казахстана. В некоторых коллективах из-за задержки выплаты зарплаты футболисты грозят невыходом на поле. Выход из ситуации нашли наставники талдыкурганской «Жетысу», предложив своим подопечным премиальные в виде шин для «Жигулей». Их выпускает спонсор команды — предприятие «Кулагер». Интересно, а чем платят сейчас в карагандинском «Шахтере» и джамбулском «Фосфоре»? — задается вопросом «Казахстанская правда».

ЭРОТИКА ПОКОРЯЕТ КОЛОНИИ

Предприимчивости бизнесменов фирмы «Альтернатива» из Оренбурга, специализирующихся на проведении выставок эротической фотографии, остается лишь позавидовать. Обнаружив, что обнаженная натура стала меньше прельщать горожан, фирма нашла благодарного зрителя в колониях и воинских частях, сообщает еженедельник «Хозяин».

Мы перед ними в ответе

Второй год пошел после новоселья детского сада «Лола» № 116 на массиве Башлык города Ташкента.

— Заведует этим шумным заведением Зухра Алимовна Юльчиева, двадцать три года назад начинавшая с нянечки.

Дети разных национальностей живут одной дружной семьей. Вместе изучают узбекский и русский языки, встречают праздники. Так исподволь прививается уважение к обрядам и обычаям людей всех национальностей...

Живут ребятишки не в отрыве от нашей невеселой действительности: не хватает спортинвентаря, игрушек, дошкольной литературы и даже простых тетрадок. Раньше были шефы — сейчас их нет. Слово это при переходе к рынку стало не модным.

Пройдут годы, дети вырастут. Будем надеяться, что жизнь будет лучше. Но сейчас, на крутом повороте, нам необходимо сохранить добрый блеск детских глаз. Мы перед ними в ответе.

Л. ГУСЕИНОВ.
Фото автора.

Собачий «университет»

Владельцы собак являются одним из незащищенных слоев населения. Все от них или чего-то требуют, или же предъявляют претензии. Наши могучие жэки не забывают взимать за содержание в квартире собак регулярную плату. Но, чтобы направить эти средства на создание мест для выгулки четвероногих друзей, здесь уж, как говорится, «извините». Это в свою очередь вызывает праведный гнев жильцов соседних домов. Мол, и пройти нельзя, кругом собаки бегают.

За решение этой проблемы взялось малое предприятие «Эмират». При поддержке руководства хокимиата Ташкента в парке Бабура (бывший имени Кирова) в начале прошлого года был создан региональный учебный центр «Фокс» по дрессировке и разведению собак.

С его открытием у многих ташкентцев тяжесть свалилась с плеч. Уже не придется ломать голову и думать над тем, куда пристроить свою собаку, если придется уехать на длительное время. «Фокс» примет вашего лохматого друга в «гостиницу» и обеспечит всем необходимым. Причем здесь нет никаких ограничений: возраст и порода роли не играют. Единственное условие — справка от ветеринара. И все это за приемлемую плату.

Даже общий курс дрессировки не слишком облегчит карманы клиентов. Опытные кинологи всего лишь за 550 рублей обучат вашего питомца навыкам защитно-караульной службы, отказу от корма (не брать с рук у чужих людей и на улице), преодолению препятствий и задержанию преступников.

Если же у хозяина нет возможности регулярно приводить собаку на занятия, то можно заказать курс частной тренировки. Сотрудники «Фокса» предоставят на три месяца «собачьи апартаменты», еду, ветеринарный уход и опытных дрессировщиков. Насчет питания сомневаться не приходится — с мясокомбинатом заключен договор, работают холодильники, и даже если транспорт подведет, то воспитанники центра голодными не останутся. Стоимость курса частной дрессировки три с половиной тысячи рублей. Сохранность здоровья собаки гарантируется — раз в две недели проводится полная санобработка территории «Фокса».

Региональный центр готов оказывать услуги не только частным лицам, но и организациям. Руководство ТуркВО предложило взаимовыгодное сотрудничество. Теперь у многих собак, которым предстоит охранять нашу границу, служба начнется в парке имени Бабура. Вместе со своими наставниками, солдатами-кинологами, армейские собаки будут постигать азы профессионализма в «Фоксе».

Скоро в центре произойдет знаменательное событие — первый выпуск «дипломированных специалистов». И поэтому на тренировке выпускники мало реагировали на наш фотоаппарат. Не до этого.

Обдумывается в «Фоксе» идея создания шоу-группы, которой предстоит выступать на различных конкурсах и выставках. Планов достаточно, лишь бы нестабильность нашей экономики не вмешалась в их реализацию.

Т. ХИКМАТОВ.
А. ЯЛАЛОВ.

Фото В. МИРОШНИЧЕНКО.

● Первая публичная демонстрация кинофильмов началась в Ташкенте 19 октября 1897 года, однако продолжалась она всего неделю. До сих пор неизвестно, кто был первым демонстратором и какие картины показывали.

● Впервые возможность посмотреть кинофильм, не выходя из квартиры, появилась весной 1941-го. Новый вид кинообслуживания для командиров, политработников и их семей ввел Ташкентский окружной дом Красной Армии. Для проведения сеансов использовалась звуковая узкопленочная установка, а экраном часто служила стена комнаты. В заявках назывались такие картины, как «Линия Маннергейма», «Петр Первый», «Остров сокровищ», «Доктор Айболит». Киносеанс «стоил» пятнадцать рублей.

● Первые номера областной газеты «Хорезмская правда» увидели свет в январе 1941 г. Тогда же был установлен своеобразный рекорд. В первых четырех номерах, как писал обозреватель «Правды Востока», читатели обнаружили свыше ста ошибок и опечаток.

● Первая в Узбекистане выставка цветной фотографии состоялась в феврале 1941 года. Ее организовал республиканский комитет Союза кинофотоработников Узбекистана. На выставке экспонировались около шестидесяти работ фотомастеров А. Лесного и И. Збарского.

● Впервые доставка центральных газет на скоростных самолетах была осуществлена в республику в дни работы XVIII Всесоюзной партийной конференции. До этого центральные газеты доставлялись в Узбекистан на пятый, а в Ургенч и Нукус — на двенадцатый день.

● Первый в советский период центральный антирелигиозный музей был открыт в Ташкенте в бывшей мечети Ходжи Ахмед-бея на Бешагаче в марте 1941 г. Он состоял из разделов «Наука и религия», «Классовая сущность ислама» и «Коммунизм и религия». В одном из залов музея экспонировался единственный в Узбекистане и Средней Азии маятник Фуко, с помощью которого посетителям демонстрировался опыт, подтверждающий, что Земля вращается.

● Первое в Узбекистане бюро сейсмостойкого строительства было организовано в 1941 году. Оно подчинялось Центральному бюро антисейсмического строительства при Сейсмологическом институте Академии наук СССР.

● Первая в Узбекистане парфюмерная фабрика выпустила свою продукцию в марте 1941 г. Это были духи и цветочный одеколон.

● В 1941 г. в Узбекистане появились первые легковые автомобили с газогенераторной установкой. Горючим служил бурый уголь. С помощью сотрудников лаборатории Наркомата автомобильного транспорта УзССР газогенераторы были установлены на автомобилях Ташкентского таксомоторного парка.

● Первый сезон Узбекского государственного театра оперетты открылся 8 февраля 1941 г. в бывшем помещении концертного зала филармонии. Первой постановкой нового театрального коллектива столицы республики стала музыкальная комедия С. Каца «Взаимная любовь», поставленная главным режиссером Р. Шульманом и оформленная художником А. Афанасьевым.

● Первый детский театр в Ташкенте открылся 17 марта 1941 г. в бывшем здании Октябрьского райкома Компартии Узбекистана. Жители увидели музыкальную сказку «Ярылтош».

● Первой узбекской актрисой, выступившей весной 1941 г. в главной роли в спектакле русской труппы, была заслуженная артистка республики Зайнаб Садыкова. На сцене Самаркандского областного объединенного театра она сыграла Луизу в спектакле «Коварство и любовь» Ф. Шиллера.

Календарь природы

Капризный июнь

Как правило, к началу июня жара успевает так одолеть наше терпение, что уже не улавливаем перехода от весны к лету. В этом же году все не так. До наступления лета были ливни, оползни, снег и град, пыльные бури и дожди. Наконец-то пришло лето. Какое? Поживем — увидим.

А сегодня у многих пернатых птенцы покинули гнезда. Сорока, сорокопут, майна, горлица, воробей, кеклик, камышовая курочка уже подкармливают свое потомство вне гнезд, а выводок кеклика приходит трижды в сутки на водопой к горному роднику в Чаткальских горах.

Другие пернатые продолжают насиживать кладку — удод, сизоворонка, стриж, зимородок, жаворонок, райская мухоловка, куличок-перевозчик, арчовый дубонос. К концу месяца в их гнездах появятся горластые птенцы.

Затянулся и процесс вегетации растений. По адырам вдоль Западного Тянь-Шаня, в Туркестанском хребте, по Нуратау и Мальгузару остаются зелеными даже южные склоны гор.

По лесистым склонам в ущельях, вдоль Башкизылсая, Мозарсая, Пскема, Санзара, Чаткала, Акбулака в диких садах завязываются плоды яблок, урюка, кизильника, барбариса, моголебской вишни, боярышника. Уже краснеют зрелые плоды шиповника, лакомится дикой малиной каменная куница.

Лесные звери тоже озабочены выведением потомства. У повелителя снежных гор — барса — в логове появилось четверо котят. Теперь встреча с этим зверем редка.

Потомство появилось у дикого кабана, косули, горного козла, дикобраза, сурка мензбира, лисицы, волка, шакала, хищные звери в этом месяце уже выводят молодняк на охоту.

У копытных иные заботы — они кочуют выше в горы, на богатые пастбища, и, оберегая молодняк, учат его беречься от хищников.

Июнь — беспокойный месяц в жизни обитателей степей, пустынь и горных зон. Хотя нет особых забот в поиске пищи, но есть большая опасность оказаться жертвой более сильного зверя.

Иначе живет пустыня. На окраинах Южных Кызылкумов в эти летние дни еще бурно зеленеют равнины и барханы. Травы цветут, приносят плоды и ветер рассеивает семена впрок на будущий урожай. На песчаных площадках видны сотни следов тушканчиков, песчанок, длиннопалого суслика, а больше всего — размашистых следов ящериц и степных черепах. Есть извилистые следы змей — стрелы, песчаного удавчика, полоза. Много следов птиц —каменки, саксаульной сойки, авдотки.

Лето будет прохладнее, чем обычно. Но жара все-таки придет во второй половине лета.

А. ЛЕСНЯК.

ШАХМАТНЫЕ ВЕЧЕРА

РАЗДЕЛ ВЕДЕТ КАНДИДАТ В МАСТЕРА У. ЭЛЬБЕКОВ

● **ПАМЯТНЫЕ ПАРТИИ**

По просьбе читателей продолжаем печатать мини-партии. Да, неприятно было получить мат на... десятом ходу.

Славянская защита
Матаморос — Мадикве
(Эквадор, Ботсвана)

1. d4 d5 2. c4 c6 3. Kf3 Cg4 4. Ke5 Cf5 5. cd cd 6. Kc3 e6? (все, поражение, черные сами перекрыли дорогу своему слону на d7) 7. Фa4 Kd7 8. e4! Cd6 (полная растерянность, но что предложите сделать?) 9. K:d7 Ф:d7 10. Cb5 черные сдались.

Дебют четырех коней
Фодиаба — Михайлиду
(Виргинские острова, Греция).

1. e4 e5 2. Kf3 Kc6 3. Kc3 Kf6 4. Cc4 (позволяет сопернику провести выгодную разменную операцию).

4... K:e4! 5. K:e4 d5 6. Cb5 de 7. C:c6 bc 8. K:e5 Фd5 (хорошо и 8... Фg5) 9. Фh5? (проигрыш, правильным было лишь 9. d4 ed 4. 0—0!) 9... Cd6 10. c4 (разумеется, паника, но спасения уже нет) 10... Ф:e5 белые сдались.

Дебют ферзевых пешек
Яйа — Диоп
(Сенегал, Гондурас).

1. Kf3 d5 2. d4 Kc6 3. e3 Cg4 4. Cb5 Фd6 (первопричина скорого поражения, верным планом было 4... e6, затем Cd6 и Kg e7) 5. 0—0 Kf6 6. c4 e6 (больше шансов на успешную защиту оставляло 6... dc) 7. c5 Ф d7 8. Kb d2 a6 9. Фa4! 0—0—0 10. Ke5! Черные сдались.

● **СТРАНИЦЫ ИСТОРИИ**

Восемьдесят лет назад в Москве начал выходить журнал «Шахматный вестник». В редакционной статье первого номера говорилось: «Приступая к изданию «Шахматного вестника», мы невольно обращаем свой взор на «Шахматный вестник», издаваемый в 1885—1887 годах незабвенным Михаилом Ивановичем Чигориным — истинным пионером как шахматной игры, так и шахматного издательства в России». И далее: «Мы горячо принимаемся за работу и твердо верим, что при помощи всех шахматистов нам удастся послужить на пользу всем нам дорогой игры».

Новое издание быстро завоевало популярность. Разнообразное содержание, интересные авторы (в нем, в частности; много печатался Александр Алехин) выдвинули «Шахматный вестник» в число лучших журналов мира. Первая мировая война помешала многим хорошим начинаниям. Распространять журнал становилось все труднее, и в конце 1916-го журнал вышел в последний раз.

Любопытная деталь: издателем «Шахматного вестника» был Алексей Александрович Алехин (1888 — 1939) — брат будущего чемпиона мира. Играл он довольно сильно, до революции приобрел известность в турнирах по переписке и московских соревнованиях. После революции жил в Харькове, принимал участие в шахматной жизни Украины, был секретарем республиканской шахматной федерации.

● **В ЧАСЫ ДОСУГА**

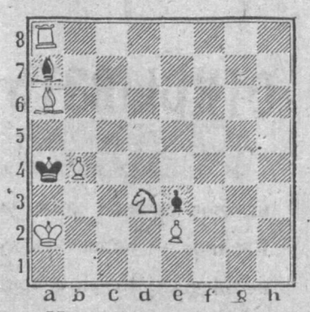

Мат в три хода.

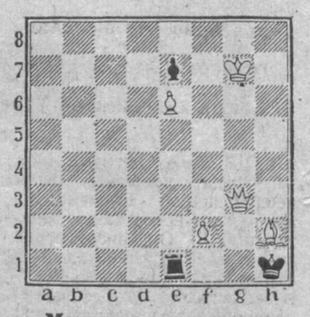

Мат в четыре хода.

Ждем ваших писем с ответами.

«ЯНЪЫ ДЮНЬЯ» — «НОВЫЙ МИР»

«Янъы дюнья» — «Новый мир» — единственная еженедельная газета на крымскотатарском языке, распространяемая в СНГ.

Наши читатели, а это рабочие, колхозники, служащие, предприниматели, все, кто живет и трудится в Республике Узбекистан, по достоинству оценивают информированность газеты и отдают должное ее последовательной позиции, направленной на укрепление гражданского, межнационального согласия, духовного и экономического возрождения крымских татар.

Чтобы выжить в новых условиях, когда цены на бумагу, типографские расходы и доставку выросли во много раз, мы вынуждены поднять цену номера газеты.

В связи с этим редакция информирует своих читателей, проживающих в Республике Узбекистан, что до 10 июля на «Янъы дюнья» можно подписаться на последние пять месяцев 1992 года в городских, районных отделениях связи, пунктах «Союзпечати».

Стоимость подписки на 1 месяц — 16 рублей, на 3 месяца — 48 рублей, на 5 месяцев — 80 рублей. Индекс газеты — 64562.

ДОБРО ПОЖАЛОВАТЬ, ТУРИСТЫ!

Самое красивое здание Ургенча! Таково мнение жителей города-заповедника, его многочисленных гостей и специалистов-архитекторов о новой гостинице туристического центра республики. Она готова к сдаче в эксплуатацию. Кроме внешнего вида, есть у нее и главное достоинство: отель — «пятизвездочный». Идут последние приготовления к приему посетителей.

(УзА).

Редакции газеты «Правда Востока» срочно требуется квалифицированная машинистка. Обращаться по телефонам 33-24-68, 32-54-82.

Комбинат "Сервис" ГТУ Джизакглавснаба упраздняется с закрытием расчетного счета. Все претензии рассматриваются в течение месяца со дня выхода объявления хозрасчетной торгово-посреднической производственной фирмой по адресу: г. Джизак, ул. Навои, 4 "а". Телефон 3-81-55.

Утерянную печать и угловой штамп кооператива "Ясень" Сергелийского района считать **НЕДЕЙСТВИТЕЛЬНЫМИ.**

Меняю 4-комн. кварт. на двух- или однокомн. в любом районе. Телефон в Ташкенте 24-58-82.

Утерянный аттестат серии Д № 321199, выданный школой № 91 г. Ташкента на имя К.П. Хамдаловой, считать **НЕДЕЙСТВИТЕЛЬНЫМ.**

Коллектив Министерства народного образования Республики Узбекистан извещает о кончине советника министра народного образования **ВИНТОВКИНА** Виктора Григорьевича и выражает соболезнование родным и близким покойного.

Коллективы республиканского Дворца школьников и централизованной бухгалтерии Министерства народного образования скорбят по поводу кончины советника министра народного образования Республики Узбекистан **ВИНТОВКИНА** Виктора Григорьевича и выражают соболезнование родным и близким покойного.

СПОРТИВНЫЙ МЕРИДИАН

♠ РЕГБИ

Новый турнир — чемпионат Ассоциации клубов регби — появился в спортивном календаре. Эта лига учреждена по инициативе ряда известных команд, выступавших в высшей лиге чемпионатов СССР и СНГ.

Опыт, обретенный игроками в турнире такого уровня, поможет командам увереннее вписаться в группу участников Международной федерации регби (ФИРА). А такую прописку уже в ближайшее время получат все клубы, представлявшие бывшие республики СССР. Спортивную честь Узбекистана в соревнованиях международного ранга будут защищать регбисты ташкентской «Звезды».

А в борьбу за награды нынешнего турнира вступили такие ведущие коллективы, как обладатель кубка, победитель чемпионатов СССР и СНГ «Красный Яр» из Красноярска, московские команды «Фили» и «Алиса» (в прошлом «Локомотив»), серебряный призер чемпионата и обладатель Кубка СССР армейцы Алма-Аты, спортсмены из подмосковного города Зеленограда. В этой представительной компании выступает и ташкентская «Звезда» — четвертый финалист прошлогоднего чемпионата.

Игры пройдут в два круга с разъездами. В календаре предусмотрительно оставлены «окна» — для участия команд в международных турнирах. А заключительные матчи чемпионата состоятся в конце октября в Ташкенте.

♠ ЛЕГКАЯ АТЛЕТИКА

Отлично выступил на легкоатлетическом турнире юниоров в Брянске ташкентский прыгун А. Потоцкий. Он «улетел» в длину на 8 метров 10 сантиметров и стал серебряным призером соревнований. Его опередил — по количеству попыток — А. Жарков из Казахстана.

Таким образом, Александр первым из спортсменов Узбекистана сумел перейти восьмиметровый рубеж и выполнил норматив мастера спорта международного класса.

Веселый уголок

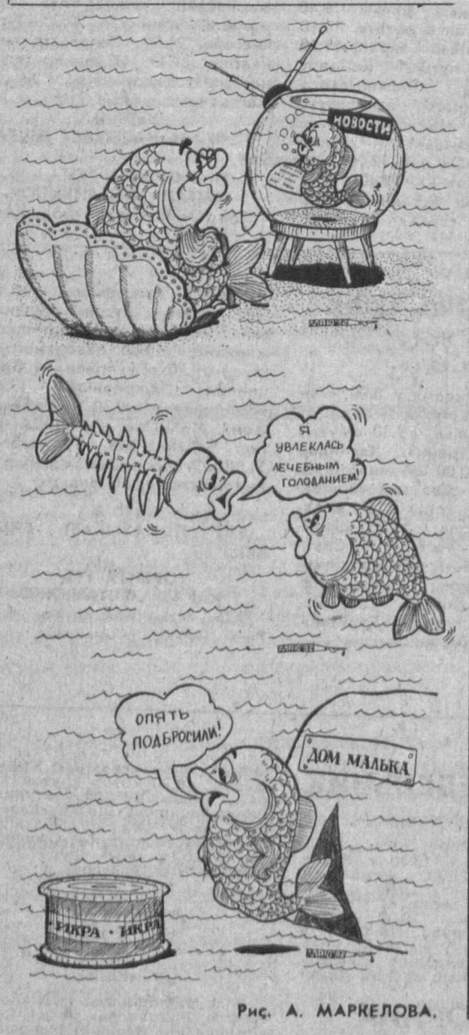

Рис. А. МАРКЕЛОВА.

ПОЙ ПЕСНЮ, ПОЙ!

САНТЕХНИК:
Не приду я к тебе на свидание,
И меня ты напрасно не жди.

ПОКУПАТЕЛЬ У ПРИЛАВКА:
Мы с тобой два берега у одной реки...

КОЛЛЕКТИВ ГОСКОМЦЕН:
Все выше, все выше и выше
Стремим мы полет наших крыл...

РАБОТНИК ВЫТРЕЗВИТЕЛЯ:
Где ты, где ты, где ты, друг любимый мой?
Буду до рассвета я встречи ждать с тобой.

БРОКЕР:
Не теряй же минут дорогих,
Назначай поскорее свидание.
Ты учти, что немало других
На меня обращают внимание.

ВОДИТЕЛЬ ТАКСИ:
Как много в жизни мы встречаем глаз.
Они глядят внимательно на нас.
Они ласкают нас, порой бранят,
Они без слов о многом говорят.

Р. S. ОТ СОСТАВИТЕЛЯ НАСТОЯЩЕГО РЕПЕРТУАРА:
Песне ты не скажешь до свиданья,
Песня не прощается с тобой.

В. ГЕОРГИЕВ.

УВЫ, НАПИСАНО ПЕРОМ

● Я лет пять стучался в пишущую машинку и вышибал из нее свои строки, мучился, царапал в тетради, выкорчевывал из себя мысли и события, облекая их в шкуру художественного произведения.

● Писал поэму, часто и много думал над схемой, узлами, деталями.

● Посылаю вам свою машинорукопись!

● Дорогая редакция! Я человек слабый по запятым и точкам. Пусть корректор переоформит.

Собрала З. ТУМАНОВА.

Учредитель: ЖУРНАЛИСТСКИЙ КОЛЛЕКТИВ «ПРАВДЫ ВОСТОКА»
Главный редактор Р. А. САФАРОВ.

Редакция рукописей не рецензирует и не возвращает.

Мнения авторов публикуемых материалов могут не отражать позицию редакции.

НАШ АДРЕС: 700000, Ташкент, ГСП, ул. Ленинградская, 32.
ТЕЛЕФОН для справок: 33-15-20.

РЕКЛАМА, ОБЪЯВЛЕНИЯ:
Телефоны — 33-58-90, 32-54-72.
4-й этаж, ком. 440.

Издательско-полиграфический концерн «Шарк» Республики Узбекистан.
Способ печати — офсетный, формат А-2, объем 2 п. л.
Время подписания в печать по графику 21.00. Номер подписан в 22.00.

Выходит 3 раза в неделю Тираж 126.141. Индекс 64572 Заказ № Г-183. 1 2 3 4 5 6 7 8 9 10 11 12