УзССР Давлат китоб палатаси
Кит.
Гос. книжная палата УзССР
НОЯ 1992

ОБЩЕСТВЕННО-ПОЛИТИЧЕСКАЯ ГАЗЕТА РЕСПУБЛИКИ УЗБЕКИСТАН

ПРАВДА ВОСТОКА

ОСНОВАНА 2 АПРЕЛЯ 1917 ГОДА

27 октября 1992 года, вторник

№ 154 (22874)

Цена 3 руб.

Одним абзацем

РОССИЯ БЛОКИРУЕТ ДЕНЕЖНЫЕ РАСЧЕТЫ С МОЛДОВОЙ. Об этом сообщил корреспонденту агентства Молдова-пресс вице-президент Национального банка республики Николае Перчун. Россией в одностороннем порядке прекращены расчеты под предлогом, что исчерпан технический кредит в сумме пять миллиардов рублей, пояснил Перчун. На просьбу предоставить ей новый кредит для произведения расчетов между предприятиями обоих государств Молдова ответа не получила.

(ИТАР — ТАСС).

ЗА СОЗДАНИЕ В РЕСПУБЛИКЕ ОРГАНИЗАЦИИ «БОЗГУРД» («СЕРЫЕ ВОЛКИ») ВЫСТУПИЛ МИНИСТР ВНУТРЕННИХ ДЕЛ АЗЕРБАЙДЖАНА ИСКЕНДЕР ГАМИДОВ. Об этом он заявил по национальному телевидению, участвуя в передаче «Диалог». Организация «Бозгурд» зародилась в Турции и долгие годы считалась террористической. «Эта организация, — сказал министр, — не преследует цели участвовать в политической борьбе или захвате власти, добиваться высоких постов. «Бозгурд» станет гарантом безопасности народа и территориальной целостности страны».

(РИА).

В Кабинете министров при Президенте Республики Узбекистан

В Кабинете министров при Президенте Республики Узбекистан 24 октября состоялось заседание. Его вел премьер-министр Республики Узбекистан Абдулхашим Муталов.

На заседании были обсуждены вопросы о роли купонов, играющих важное значение для защиты внутреннего рынка, борьбе с незаконным вывозом товарной продукции за пределы республики, «интервенции» рубля, увеличении производства и улучшении качества товаров народного потребления.

Была заслушана информация о проделанной в этом направлении работе в системах «Узбексавдо» и Узбекбрляшу.

Как отмечалось на заседании, введенные в республике купоны дают хорошие результаты. Благодаря им завозимые товары покупаются в основном населением республики.

В последнее время на предприятиях и в организациях системы «Узбексавдо» и Узбекбрляшу производство товаров народного потребления несколько увеличилось. Но чтобы удовлетворить полностью потребности населения в потребительских товарах, необходимо осуществить немало мероприятий. И здесь выручают новые малые предприятия.

Не прекращается вывоз за пределы республики чая, пшеницы, муки, растительного масла — дефицитных в республике продуктов, отмечалось на заседании. Заместителям хокимов, отвечающих за это дело, руководителям соответствующих организаций поручено немедленно принять меры против этого явления.

Из государств бывшего Союза, отказавшихся от рубля, в Узбекистан поступает много бумажных денег, подчеркивалось на заседании. Это наносит большой вред экономике нашей республики — наплыв рублей приведет к росту цен. От правоохранительных органов республики потребовали принятия мер против «натиска» рубля.

По рассмотренным вопросам были приняты соответствующие решения.

В заседании приняли участие заместители премьер-министра Республики Узбекистан.

Пресс-центр премьер-министра Республики Узбекистан.

Сельские вести

СУРХАНДАРЬИНСКАЯ ОБЛАСТЬ. На 60 процентов выполнили план хлопкозаготовок труженики совхоза «Таллимаран» Ангорского района.

Под тонковолокнистый хлопчатник «термез-16» здесь отведено 2.485 гектаров земли. Земледельцы рассчитывают получить в нынешнем году не менее 7.500 тонн сырца. Урожай собирают в основном механизмами. На поля ежедневно выходят 60 хлопкоуборочных комбайнов. Бесперебойно работает транспортная техника. Для удобства хлопкоробов обед организован на бригадных станах.

НА СНИМКАХ: доволен бригадир Эркин Джураев — план хлопкозаготовок его коллектив выполнил. Сверх задания механизаторы наметили собрать еще 30 тонн сырца; (слева направо): механизатор Шерали Бобомурадов, замдиректора совхоза Нормумин Джумаев и механизатор Эшпулат Норыев.

Фото И. ХОДЖАЕВА (УзА).

Возьмемся за руки, друзья!

Изображение земного шара с отпечатком лапки голубя мира—такова утвержденная ООН эмблема Недели действий за разоружение, которая пройдет с 24 по 30 октября во многих странах. По традиции в этой миролюбивой акции примут участие и общественные организации Узбекистана.

По их приглашению в нашей республике находился редактор французской газеты «Новый гуманизм» Г. А. Красовский. Вот что он сказал:

— Внимание всего мира сейчас приковано к событиям в государствах, которые образовались на месте бывшего Советского Союза. Общественность приветствует стремление каждой нации на самоопределение. Но решать вопросы, возникающие в процессе построения нового общественного порядка, надо мирными методами.

(УзА).

ОБ УСТАНОВЛЕНИИ ДИПЛОМАТИЧЕСКИХ ОТНОШЕНИЙ МЕЖДУ РЕСПУБЛИКОЙ УЗБЕКИСТАН И ОБЪЕДИНЕННЫМИ АРАБСКИМИ ЭМИРАТАМИ

Республика Узбекистан и Объединенные Арабские Эмираты установили дипломатические отношения, приняв совместное коммюнике.

В коммюнике говорится, что правительство Республики Узбекистан и правительство государства Объединенных Арабских Эмиратов, исходя из обоюдного желания укреплять дружественные отношения и развивать сотрудничество между двумя странами, с 25 октября 1992 года решили установить дипломатические отношения на уровне посольств.

Коммюнике принято в Ташкенте 25 октября 1992 года.

На экранах—кино Малайзии

В культурной жизни столицы Узбекистана новое событие — неделя кино Малайзии. Ее торжественное открытие состоялось 26 октября в республиканском Доме кино.

Пока кино Малайзии мало известно широкому зрителю нашей республики. Эта страна, входящая сейчас в число наиболее развитых государств Азиатско-Тихоокеанского региона, делает рывок и в развитии национального кинематографа. Мастера кино этой страны привезли в Ташкент шесть художественных фильмов, которые будут демонстрироваться на экранах кинотеатров Ташкента, Самарканда, Бухары, Чирчика, Алмалыка, других городов республики.

(УзА).

Северяне с рисом

ГОСЗАКАЗ ВЫПОЛНЕН, ДА И ЗЕРНОПРИЕМНИКИ ХОЗЯЙСТВ НЕ ПУСТЫ

На севере республики, в Кунградском и Ленинабадском районах, завершилась уборка риса. Первыми выполнили план сдачи сырца земледельцы Кунградского района. «Заказное» зерно отправлено на государственные тока и элеваторы, идет обмолот в совхозные закрома.

Механизаторы показали высокую выработку: на каждую жатку — по сто гектаров нивы, на комбайн — по триста тонн сырца. Урожайность в лучших арендных бригадах совхозов имени Чапаева и «Раушан» достигла на круг 55 центнеров, всего эти хозяйства сдали по 12 тысяч тонн шалы. Чуть меньше — по 8,5 тысячи тонн — на счету совхозов «Хорезм» и имени Ажинияза, но здесь и заказ поменьше. Всего государству продана районом 41 тысяча тонн риса-сырца.

Рисоводы Ленинабадского района засыпали в государственные закрома 42,5 тысячи тонн шалы. Закончив уборочную, приступили к подъему зяби механизаторы совхозов «Жана кала» и имени XXII партсъезда, чуть отстают рисоводы совхозов «Алтынкуль» и имени Дзержинского.

По Каракалпакстану темпы уборки риса, как никогда, высоки. Особенно отличились комбайнеры во второй декаде октября, когда ежедневно обмолачивалось до 4,5 тысячи тонн зерна. Правда, третья декада началась со спада темпов: прошел дождь.

— Госзаказ — 260 тысяч тонн зерна риса — выполним, — сказал исполняющий обязанности начальника отдела зерноводства Министерства сельского хозяйства Каракалпакстана Марат Мадреимов. — Сверх него выращено не менее 36 тысяч тонн. Правительство Узбекистана разрешило весь сверхплановый урожай продать по договорным ценам, что позволит значительно укрепить экономику, материально - техническую базу хозяйств, рассчитаться с рисоводами.

Хозяйства, однако, не спешат воспользоваться правами собственника на сверхплановый урожай. Все без исключения они имеют малые перерабатывающие зернокомплексы либо примитивные механические рисорушки и предпочитают продавать товарный рис или обменивать его на дефицитные материалы, технику. Однако и тут нет спешки. Цены растут, а рис — не картошка — полежит. Так что, коммерсанты могут не торопиться.

Уборка риса продолжается. Кроме специализированных хозяйств, его вырастили колхозы и совхозы юга, традиционно занимающиеся хлопководством и овоще-бахчеводством. Здесь, понятно, меньше спецтехники, да и не развернуться жаткам и комбайнам на малых чеках неудобий, поэтому косят вручную, а комбайнами обмолачивают.

И. НИГАЙ.

Соб. корр. «Правды Востока».

Каракалпакстан.

СВОДКА

О ЗАГОТОВКЕ ХЛОПКА-СЫРЦА УРОЖАЯ 1992 ГОДА ПО ОБЛАСТЯМ РЕСПУБЛИКИ НА 26 ОКТЯБРЯ

(первая колонка за день, вторая с начала сезона, третья — в том числе машинного сбора за день, четвертая — с начала сезона).

Бухарская	2,43	77,28	0,82	29,10
Ферганская	1,64	76,16	0,69	40,38
Андижанская	1,65	74,83	1,14	49,75
Наманганская	2,69	70,45	1,57	48,69
Кашкадарьинская	3,17	69,14	3,28	65,90
Хорезмская	2,00	63,05	1,44	19,13
Сурхандарьинская	1,63	62,23	1,26	51,20
Ташкентская	3,35	55,12	3,34	47,52
Каракалпакстан	2,18	55,11	2,13	40,52
Навоийская	3,18	52,16	2,95	31,78
Сырдарьинская	4,01	43,76	4,30	42,21
Джизакская	3,69	37,66	4,41	41,39
Самаркандская	2,59	36,48	2,07	22,32
Итого по республике	2,59	60,81	2,50	43,44
Тонн	111314	2614719	58986	1025437
В ТОМ ЧИСЛЕ ЗАГОТОВЛЕНО ТОНКОВОЛОКНИСТОГО				
Сурхандарьинская	1,59	56,98	—	—
Наманганская	2,07	52,74	—	—
Кашкадарьинская	2,98	39,77	—	—
Навоийская	1,68	22,73	—	—
Андижанская	—	—	—	—
Бухарская	—	—	—	—
По республике	1,90	51,94	—	—

Материалы о делах и проблемах тружеников агропромышленного комплекса читайте также на 3-й стр.

История в автомобилях

Нынешний профессиональный праздник автомобилистов совпал с 90-летием появления первого автомобиля в Туркестане. И по этому случаю территория Торгово-выставочного центра в парке Победы превратилась в необычный музей под открытым небом, организованный Министерством автомобильного транспорта.

В его экспонатах — история автомобилестроения. «ЗИС-5», «ЯГ-4», «ГАЗ-АА» словно сошли с кадров кинохроники. Рядом с ними блестели на солнце современные «Икарусы», «Волги», «Жигули» различных моделей. Популярностью, особенно у детей, пользовался раздел выставки, где были представлены спортивные машины. Здесь не было запрещающих табличек типа «Не трогать руками». Наоборот, любопытные малыши могли посидеть в салоне, покрутить руль. И еще для них сюрприз: все аттракционы парка Победы работали в этот день бесплатно.

Была развернута торговля товарами повышенного спроса, в том числе и запасными частями к автомобилям.

На многочисленных стендах разместились интереснейшие документы, рассказывающие о становлении отрасли.

Первый автомобиль в Туркестане появился в 1902 году. Доверенное лицо Андреевского торгово-промышленного дома Бакланов привез «стального коня» в Наманган. И всего через четыре года было налажено автобусное движение по маршруту: Скобелев (Фергана) — Горчаково (Маргилан). Проезд стоил дорого, но от пассажиров не было отбоя. Удивительно, но факт: в отсталом Туркестане регулярное автобусное движение началось гораздо раньше, чем в Москве и Петербурге!

Сегодня, только в 90-е годы, в нашей республике создано более двадцати новых автопредприятий. Рыночные отношения способствовали организации «Узавтодорбанка», «Трансинторга», «Узвнешавтоторгтранса» и других. Все они, несмотря на сложности рынка, набирают обороты. В этом большая заслуга передовиков и ветеранов отрасли, которых поблагодарил и наградил медалями министр автомобильного транспорта Узбекистана Л. Ахметов.

Т. ХИКМАТОВ.

Корр. «Правды Востока».

Заседание юбилейной комиссии

Состоялось очередное заседание комиссии по проведению 75-летия со дня рождения видного государственного и общественного деятеля, писателя Шарафа Рашидова.

На нем обсуждались некоторые детали плана юбилейных торжеств, в частности встречи и размещение гостей, прибывших из других стран, о ходе подготовки к торжествам в Ташкенте и Джизаке.

Были заслушаны предложения, поступившие по поводу увековечения имени Шарафа Рашидова. Решено представить их на рассмотрение правительства республики.

Для собравшихся были показаны картины, посвященные юбилею, образцы пригласительных билетов, экземпляры новых изданий произведений Ш. Рашидова.

Вел заседание заместитель премьер-министра Республики Узбекистан М. Карабаев.

(УзА).

Заключены контракты

Делегация Узбекистана в составе председателя правления концерна «Сельхозмаш» А. Юсупова, министра автомобильного транспорта Л. Ахметова, заместителя управляющего Национальным банком внешнеэкономической деятельности А. Кима и других лиц побывала в Сеуле по приглашению корпорации ДЭУ.

Проведены переговоры по различным вопросам, в результате которых подписаны два соглашения. Узбекские и корейские специалисты планируют создание совместного предприятия по выпуску легковых автомобилей. Для этого в целях изучения рынка в нашу республику будет поставлено 3.000 автомашин по средней цене, не превышающей 4.000 долларов США.

Заключен также контракт с корпорацией ДЭУ об организации СП по производству сложной бытовой техники на базе ташкентского завода «Зенит». Специалисты завода прорабатывают предложения по номенклатуре комплектующих изделий.

Х. ТИМУРОВ.

В Уфе авария. Уже 36-я

Произошел разрыв паропровода высокого давления, снабжающего теплом промышленную зону Уфы.

Из пролома трубы вырвались струи горячего пара (температура 250 градусов). На ликвидацию аварии и восстановительные работы ушло более 14 часов. Не обошлось без жертв: погиб бригадир ремонтников тепловых сетей, двое слесарей в крайне тяжелом состоянии помещены в реанимационное отделение ожогового центра. Это уже 36-я по счету авария, случившаяся в этом году в Уфе. Редкая из них обходилась без жертв.

Визит в Токио

26 октября премьер-министр Республики Узбекистан А. Муталов и министр иностранных дел У. Абдураззаков выехали в Японию для участия в Токийской конференции по оказанию гуманитарной и технической помощи новым независимым государствам.

МИД Республики Узбекистан.

Встречи в редакции

Где «Мужество», там «Правда Востока»

● 50 ТЫСЯЧ РУБЛЕЙ НА ПРИЗЫ

● ВОИНАМ-ИНТЕРНАЦИОНАЛИСТАМ — БЕСПЛАТНАЯ ПОДПИСКА

Футбольная команда инвалидов-«афганцев» «Матонат» имеет всемирную известность. Дважды побывав в американском городе Сиэтле на международных соревнованиях, она во втором турнире обыграла всех. Третий состоялся в Ташкенте. Здесь тоже сильнее нашей команды не было никого.

Но, оказывается, сейчас этим людям надо иметь все больше и больше мужества, чтобы «Матонат» удержался на плаву. Об этом мы узнали на встрече в редакции с представителями «афганских» общественных организаций.

Как бы то ни было, парни не только преодолевают трудности, но и успешно действуют.

Сейчас команда готовится к очередным ответственным соревнованиям. С 18 по 25 ноября в Ташкенте будет разыгран Кубок милосердия по мини-футболу в закрытых помещениях. За него будут бороться инвалидские команды из Москвы и Ижевска, Владикавказа и Улан-Удэ, Барнаула и Екатеринбурга, Махачкалы и Санкт-Петербурга, Киева и три узбекистанские команды — ферганская, самаркандская и пионер инвалидного футбола в СНГ — ташкентский «Матонат», или по-русски «Мужество».

Подготовка к встречам идет не без проблем. Одна из самых сложно решаемых — создание призового фонда. **Редакция «Правды Востока» за счет экономии зарплаты и гонорара сотрудников, средств отдельных предприятий и организаций выделяет 50 тысяч рублей на поощрение победителей.**

Мы не первые и не последние, кто проявляет отзывчивость к воинам-«афганцам».

«Правда Востока» уже писала, что в Мирабадском отделе по делам обороны Ташкента создан фонд помощи семьям погибших воинов-«афганцев», воинам-интернационалистам и ветеранам Великой Отечественной войны. Первые отчисления в него сделало совместное предприятие «Парус-Сибирь-торг - интернейшнл». Полковник Максуд Махмудович Юлдашев, начальник отдела по делам обороны, в прошлом тоже офицер-«афганец», сообщил, что после нашей публикации предприятие сделало еще один взнос, вдвое больше первого. Помощь получили новые люди.

Спонсоры спонсорами, но в республике создан Союз ветеранов Афганистана. В какой степени он стал опорой воинам-интернационалистам?

— Наш союз — это достаточно влиятельная общественная организация, — представил свое объединение заместитель председателя союза Батыр Махмудов. — Наш возраст — от 24 до 65 лет, в союзе состоят все категории военнослужащих запаса и в отставке — от солдата до генерала. Участников афганской войны в республике 65 тысяч человек. Всего же на той земле служили и работали сто тысяч узбекистанцев. Полторы тысячи там сложили головы. 1.511 вернулись инвалидами. К сегодняшнему дню ничего неизвестно о 33 наших земляках, проходивших службу южнее южной границы.

Союз «афганцев» имеет свои подразделения в 7 областях, 20 районах, 6 городах республики. Его хозяйство — это 17 хозрасчетных предприятий — типография, цех металлообработки, животноводческая ферма, чья продукция идет на стол семьям погибших воинов. Сеть производственных структур союза — это не только источник финансовой поддержки нуждающихся «афганцев», но и рабочие места для них.

Но и равнодушия, а порой и бездушия на их долю выпадает тоже достаточно. Во всем Ташкенте не нашлось нескольких благоустроенных комнат для рабочих кабинетов союза, вот и сидят общественники в промокшем подвале.

На встрече в редакции мы пообещали, что дела и нужды воинов афганской войны не пройдут мимо нашего журналистского внимания. Но тут гости затронули очень деликатную тему.

— Как наши ребята об этом прочтут? Ведь стоимость даже полугодового комплекта газеты им не по карману.

И на этот счет было готовое решение журналистского коллектива. **На свои средства мы подписываем на «Правду Востока» в полном составе спортивно-оздоровительный клуб «Матонат» и особо нуждающихся членов Союза воинов-«афганцев».**

НА СНИМКЕ: гости редакции—Б. Махмудов, подполковник Х. Зуфаров, полковник М. Юлдашев.

Фото Л. ГУСЕИНОВА.

Ковроткачество древнее и новое

Коллектив экспериментально-технического участка при областном правлении НТО легкой промышленности разработал и изготовил ковроткацкие станки усовершенствованной конструкции. Теперь здесь организовано производство изделий, пользующихся повышенным спросом у населения.

Нашлись мастера, которые в совершенстве владеют одной из древних профессий народов Востока — ковроткачеством. Высокое мастерство ткачей и техническое творчество инженеров позволили почти с первых дней наладить выпуск ковров с оригинальными рисунками и отменным качеством.

А. АНДРЕЕВ.

К 75-летию Ш. Р. Рашидова

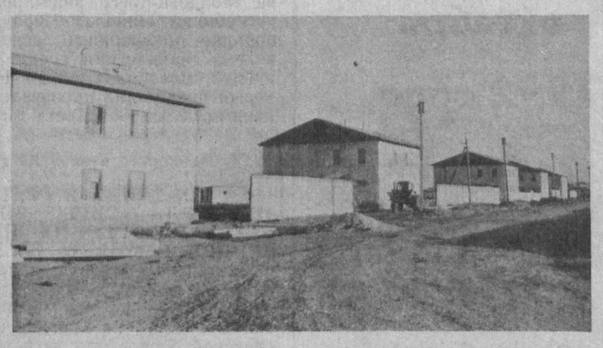

НА СНИМКАХ: улица целинного совхоза имени Ш. Рашидова Джизакского района Джизакской области, которая будет заселена тружениками хозяйства к 75-летию Ш. Рашидова; директор совхоза Ш. Ибрагимов (в центре) среди механизаторов. В этом году земледельцы обязались сдать 6.000 тонн хлопка, 80 процентов урожая убрать машинами.

Фото В. ПАНОВА.

Тогда закладывался фундамент...

Шараф Рашидов любил ездить по республике. У нас в Хорезме он бывал и на строящемся рыбокомбинате, и в барханном рисосовхозе «Каракум», что в Хивинском районе, и в Ханках, на строительстве крупнейшего в Узбекистане рисоводческого совхоза имени Аль-Хорезми.

Легче, пожалуй, перечислить те объекты, куда не заглядывал этот любознательный человек. Особое внимание он уделял сооружению Туямуюнского гидроузла.

Еще до начала основных работ он участвовал в торжествах по поводу сдачи в эксплуатацию Туямуюнского подпитывающего канала, повышавшего водообеспеченность обширного региона. Собралось много народу. Все ожидали, когда Шараф Рашидович разрежет алую ленту, натянутую перед подъемниками щитов головного сооружения. Иного хода событий никто и не допускал, ведь открывать новые объекты, будь то даже третьеразрядный сельский магазинчик, было излюбленным делом большинства тогдашних руководителей. И поэтому председатель постройкома Татьяна Филипповна Голова без тени сомнения протянула Рашидову алую бархатную подушечку с лежащими на ней ножницами.

Уже прозвучали первые хлопки — начало необходимой по протоколу овации, — как вдруг все пошло вопреки обычному сценарию. Шараф Рашидович поблагодарил профсоюзного деятеля, улыбнулся и, осмотревшись, подозвал старейшего водника Узбекистана, нашего земляка Джуму Аташева, экскаваторщика Кузы Маткаримова, одного из лучших механизаторов стройки, и ее начальника Александра Корниенко.

— Вот вы и режьте ленточку, — сказал он им.

Во время поездок по Хорезму Рашидов не особенно заботился о церемониале, и получилось так, что при очередном визите в Туямуюн я оказался единственным представителем республиканских средств массовой информации. Обычно сообщения такого характера делали корреспонденты УзТАГ. Но на этот раз их не было. И мне пришлось браться за дело без предварительной подготовки и опыта. Узнав об этом, Рашидов позвал меня.

— Товарищ Циканов, — мягко, дружелюбно сказал он, — прошу не сообщать в газету никаких подробностей о моем пребывании здесь, достаточно одной констатации факта. А вот о людях стройки пишите больше, они того заслуживают.

В свое время недоброжелатели не пожалели черных красок для уничижения образа Рашидова. Его недостатки преувеличивали, а успехи — замалчивали. Давайте же вспомним, что именно ему Узбекистан обязан созданием инженерных рисовых систем, и сейчас шала, выращиваемая на «рашидовских» чеках, помогает независимому Узбекистану сохранять и экономическую, и политическую стабильность. О какой независимости могла бы идти речь, не обладай Узбекистан мощным хлопковым потенциалом!

Хорезм обязан Рашидову и Туямуюнским гидроузлом, и Хивинским ковровым комбинатом, и многочисленными птицефабриками, и другими объектами, функционирование которых ощутимо сказывается на жизненном уровне населения области.

К. ЦИКАНОВ.
Заслуженный работник культуры, лауреат премии Союза журналистов Республики Узбекистан.

Первенец новой отрасли

«Узбуму»—60 лет

В 1932 году в Узбекистане появилась новая отрасль промышленности — бумажная. Ее первенцем и пока единственным представителем стал комбинат «Узбум».

Начинали с производства оберточного материала и картона, постепенно осваивали выпуск новых изделий. Сегодня арендное предприятие «Узбекская бумага» — такой статус обрел комбинат в новых экономических условиях — ежегодно выпускает более 33 тысяч тонн картона, технической и высококачественной бумаги (всего 12 видов), 120 миллионов ученических и общих тетрадей.

Получив предприятие в аренду, коллектив взвалил на себя нелегкую ношу — все труднее добывать сырье, растут цены на необходимые материалы, оборудование.

Где выход из сложной ситуации? Арендаторы опираются на свои силы и возможности, но при этом делают ставку и на сотрудничество с зарубежными партнерами, внимательно изучают рынок и его конъюнктуру. Например, намечено расширить выпуск бумаги — основы, необходимой для изготовления синтетического шпона — тонкого декоративного покрытия для мебели и других изделий. Этот дефицитный материал пользуется высоким спросом. Хорошо пойдут на рынке и другие, уже «накатанные» виды продукции — волокнистые плиты, клеевая лента и, конечно, бумага. Осваивается также выпуск особого картона — упаковочного материала для длительного хранения фруктов и овощей.

Одна из самых сложных проблем — сырье. Основным его видом на «Узбуме» по-прежнему остается макулатура, но здесь в последнее время всерьез занялись практической работой по использованию стеблей хлопчатника. Опыт применения гуза-паи для получения целлюлозы в республике уже есть.

Проблем у арендного предприятия хватает — все-таки хозяйство немалое. Но не забывают здесь о людях, их нуждах. У «Узбума» есть собственный обустроенный детский комбинат, способный принять всех маленьких детей работников, общежития, сауна, столовая, бытовой комплекс. В общем, все, чтобы трудиться нормально.

(УзА).

На тему дня

Не экономьте на экологии

В крепкий узел переплелись экологические, социальные, политические и нравственные вопросы, обусловленные проблемой Аральского моря, загрязненностью воздушной и водной среды в Ташкенте, Чирчике, Навои, других индустриальных центрах.

Обострилась экологическая обстановка в Ангренском угольном бассейне. Варварский, другого слова и не подберешь, способ открытой добычи угля привел к тому, что один из красивейших уголков Средней Азии превратился в гигантский отвал, пустые глазницы карьера которого с упреком смотрят на современников.

Первым шагом к улучшению экологической среды в республике стало составление специальной государственной программы. Одним из основных пунктов в ней является подготовка кадров высокой квалификации в области инженерной экологии. Таким образом, признана первоочередность экологического образования. Получив соответствующую подготовку в области экологии, будущие руководители и специалисты предприятий смогут более эффективно использовать имеющиеся возможности функционирования производства с минимальным негативным влиянием на окружающую среду.

Подготовкой этих специалистов занимается научно-производственный учебный центр «Инженерная экология». Он действует при Ташкентском автодорожном институте по инициативе преподавателей одной из основных кафедр. Центр занимается не только подготовкой высококвалифицированных кадров, но и разработкой безотходных технологий, созданием приборов, контролирующих загрязнение атмосферы и гидросферы, проведением научных исследований по энергоснабжению.

Предприятия тратят значительные суммы на уплату штрафов за загрязнение окружающей среды. Одна из основных причин — нет грамотных специалистов-экологов, которые должны контролировать соблюдение технологии производства. Сэкономить средства поможет НПУЦ «Инженерная экология», проводя комплексное обследование завода, фабрики и одновременно подготавливая инженеров-экологов.

Не ограничиваясь только своими силами и возможностями, НПУЦ «Инженерная экология» привлекает к сотрудничеству различные международные организации и вузы. Подписаны договора о сотрудничестве с Бейлорским университетом, техническим колледжем университета штата Вашингтон в США, Лондонским университетом, проводятся совместные работы с фирмой «Крослинг Интернациональ» из американского штата Миссисипи. Убеждены, что экологические проблемы эффективно можно решать лишь совместными усилиями как на глобальном, международном, так и на региональном уровне.

С. САЙДАМИНОВ.
Профессор.

Д. ЗАИНУТДИНОВА.
Кандидат наук.

ПЕРЕЗИМУЕМ ЛИ В ТЕПЛЕ?

О ТОМ, КАК ИЗБЕЖАТЬ СРЫВОВ В ПОДАЧЕ ЭЛЕКТРОЭНЕРГИИ, ШЛА РЕЧЬ НА СОСТОЯВШЕЙСЯ В ТАШКЕНТЕ ВСТРЕЧЕ ЭНЕРГЕТИКОВ РЕСПУБЛИКИ.

— Мы впервые не смогли прогнозировать объем потребления на осенне-зимний период, — сказал в начале встречи директор «Узэнергонадзора» Т. М. Ташпулатов.

Как было раньше? Еще весной подводили итоги, уже весной планировали объемы производства энергии на следующий осенне-зимний пик. В этом же году до самого последнего дня не были ясны возможности ни энергетиков, ни потребителей.

К зиме энергетики готовились, но ситуация сложная. Кризис в экономике «достал» и эту самую стабильную отрасль. Плохо с топливом. На тепловых станциях энергия вырабатывается при сжигании газа, мазута, угля. Своего угля не хватает, привозной — дорогой. Газ — свой, но уже известно, что поставка его для тепловых станций будет сокращена. Мазут привозной, из России. Эшелоны с топливом поступают, но их в два раза меньше, чем нужно. С июня создается запас. Накоплены сотни тысяч тонн. Однако их следует увеличить по меньшей мере еще на четверть.

Десятую часть всей электроэнергии, вырабатываемой в республике, дает гидроэнергетика. Но она зависит от целого ряда факторов, и тут нет полной стабильности. Потому в Объединенной энергосистеме Средней Азии и Южного Казахстана всегда были перетоки энергии. Теперь никаких гарантий. Из-за того, что нет перетока от соседей, энергосистема Узбекистана работает на очень низких частотах. И все же идет на то, чтобы отдавать за пределы республики каждые сутки по 10 миллионов киловатт-часов. Это нужно для создания и в гидроэнергетике резерва на зиму: «Мы — вам, вы — нам».

Много неясного во взаимоотношениях с потребителями. Когда было плановое хозяйство, заранее знали, к чему готовиться. На этот год договоры с потребителями также заключены. Но с жизнью не совпадают. За полгода на семь процентов упало потребление энергии в промышленности. А чего ждать завтра — дальнейшего спада или подъема? На встрече энергетиков в Ташкенте представитель Алмалыкского горно-металлургического комбината заявил: «Мы пережили трудные времена, есть тенденция к росту производства».

Что скажут другие? Одно из требований энергонадзора — точная информация о потребности в каждом последующем месяце. Она даст возможность маневра. И все же вряд ли удастся обойтись без обязательных ограничений в потреблении энергии осенью и зимой. В 1990 году вводились 10-процентные ограничения, в 1991-м — 15-процентные от договорных объемов. Разработаны такие ограничения и сейчас. Установлено пять очередей, кто пойдет на снижение первым, вторым, третьим...

Для стабильно работающих предприятий, а таких и в условиях кризиса немало, это означает спад производства, потери прибылей. Если уж не удастся обойтись без ограничений, то, во всяком случае, они должны быть минимальными. Но вот какую любопытную статистику выдала инспекция по надзору за энергопотреблением: транжирство продолжается. Из-за перебора энергии инспектора вынуждены были отключать ряд цехов Куйлюкского экспериментального завода мостовых железобетонных конструкций. Прошлой зимой таких переборов по республике было более семисот случаев. Крен в энергетическом балансе достигал 16 миллионов киловатт-часов! В этом сезоне к нарушителям будут применяться жесткие штрафы — в десятикратном размере стоимости каждого сверхдоговорного киловатт-часа и гигакалория.

Но до экономических санкций дело можно и не доводить. Достаточно навести элементарный порядок, ведь, по данным проверок, переборы энергии — из-за бесхозяйственности. Зима на пороге, а в ПО «Эталон», «Промэнерго» не проведены профилактические испытания электрооборудования. В объединении «Узбекхлопкомаш» схема электроснабжения не подготовлена к возможным ограничениям. Что до ресурсосбережения, то только за счет мытья стекол и светильников можно экономить здесь 15 тысяч киловатт-часов в год, а есть и другие резервы.

Критическое положение сложилось в Ангрене с подачей тепла. Причина та же — бесхозяйственность. Но уже в городском масштабе. Ангренский хокимият обязал «Ангренкоммунэнерго» подключать частные домовладения к тепловым сетям. Подключили, но без учета возможностей теплоэнергетики. Расход воды на горячее водоснабжение вырос в два раза при тех же мощностях. В такой ситуации, похоже, ангренцам тепла не видать.

Как соблюсти баланс? Поиск ответа на этот вопрос продолжается. Есть конкретные требования к крупным потребителям тепла. Беречь воду из системы отопления, ведь мощности водоподготовки ограничены не только в Ангрене. Чтобы пресечь слив, к нарушителям применять жесткие и экономические, и административные меры. В отдельные дни будут команды не использовать горячую воду для технологических нужд предприятий, команды на немедленную остановку на час, на два.

Поднимать дисциплину всех без исключения пользователей, говорилось на встрече энергетиков, а заодно и разобраться с объективными причинами переборов сложно: на многих предприятиях нет приборов учета.

Как решить эту проблему? Раньше, при всех плюсах планового хозяйства сделать это было сложнее. Строительство завода по их выпуску и ремонту надо было закладывать в общесоюзный пятилетний план. Сейчас этот вопрос можно решить и внутри республики. Уже начаты подготовительные работы для выпуска счетчиков в мебельном объединении «Ташкент», готовы обеспечить потребителей автоматизированными системами учета на базе персональной ЭВМ специалисты института «Цветметэлектропроект», их коллеги из Калининграда предложили свои услуги. Да и при «Узэнергонадзоре» действует лаборатория по созданию на предприятиях систем учета электроэнергии.

И еще одно важнейшее условие стабильности в энергетике — выполнение требований «Узэнергонадзора» населением. Не сливать воду из батарей, не тратить электроэнергию на обогрев помещений, не жечь лишнюю энергию в домах, утеплить окна и двери. Требования разумные, и надо их выполнить. Чтобы не довести дело до беды.

Н. ШУЛЕПИНА.

Сколько сможете осилить...

Рассказать о состоянии дел с отоплением в столице корреспондент УзА Г. Ковалев попросил замначальника Ташжилуправления хокимията города Г. Г. МАНУНЦЕВА. Он привел множество цифр, причем с точностью до единиц. Уровень учета в этом ведомстве, чувствуется, высокий. Хотя никакого плана в этом году и не определялось. Мол, сколько сможете осилить в условиях гиперинфляции, столько и делайте. Что же сделано! Слово — Геннадию Ганковичу:

— Из-за недостатка бюджетных средств наши подразделения, обслуживающие большинство строений города, оказались в тяжелом положении — с начала года и до начала октября цены на строительные и другие нужные нам материалы возросли в 17,3 раза. Поэтому мы определили, на что направить силы и средства в первую очередь. Весной наши работники провели обследование, определили фронт работ. Сегодня уже можно подвести итоги: отремонтирована кровля 1.041 дома, подготовлены 6.367 домов с центральной системой отопления, 5.302 тепловых узла — проведена промывка, другие профилактические работы, ремонт. Повсюду установлены и отрегулированы так называемые сужающие узлы, чтобы в дом поступало нужное количество горячей воды для отопления.

Как известно, большая утечка тепла — из-за поломанных дверей и разбитых окон. С их ремонтом не спешили, чтобы юные лоботрясы не успели к зиме опять все испортить. Когда квадратный метр стекла стоил полтора рубля, проблема не стояла так остро. Сегодня за него платим по 205 рублей. Нам же требуется 8.693 квадратных метра стекла. Там, где возможно, ставим более дешевые древесно-волокнистые материалы, фанеру. Шутка ли, ремонту подлежат 8.003 входные двери и 7.276 окон. Кстати, родителям пора объяснить своим чадам, что сейчас разбить стекло,— это уже не шалость, а преступление.

Сейчас жилуправления всех районов города приняли на эксплуатацию кооперативное жилье. На этих участках также отремонтирована кровля, приведена в порядок система отопления.

Проделанная к зиме работа придирчиво контролируется при повторном обследовании специальными комиссиями из представителей восьми заинтересованных организаций. На мой взгляд, к нынешней зиме подготовились даже лучше, чем в прошлом году...

К словам заместителя начальника Ташгоржилуправления остается добавить, что по распоряжению хокима города с 15 октября включено отопление в детских дошкольных учреждениях и школах, больницах и поликлиниках. Прогноз погоды на третью декаду, видимо, дает возможность властям города задержать повсеместное включение тепла. И оправдание этому, в общем-то, экономически обоснованное: обогрев города обходится в 100 миллионов рублей за сутки. Но на календаре — третья декада, а на дворе прохладно. И люди, естественно, беспокоятся, недоумевают. Тепло, несомненно, будет. Будут, как всегда, и перебои в снабжении им. К тому же — приватизация, повышение цен на энергоносители, коммунальные услуги. В горжилуправлении сократили три четверти работников, следят за порядком оставшиеся. Меняются функции жэков и прочих крупных и малых учреждений. Сумеет ли хокимият осилить все задачи в новых, более тяжелых условиях? От четкости работы всех служб и будет зависеть, как мы доживем до весны — хорошо перезимуем или как-нибудь.

О дипломатическом паспорте

Все более расширяются дипломатические связи независимого Узбекистана с зарубежными странами. В развитии этих связей важное значение имеет дипломатический паспорт. Каким же он бывает, кому и кем вручается, с какой целью?

На заседании Комитета по международным делам Верховного Совета Республики Узбекистан обсужден проект Закона «О дипломатическом паспорте».

Дипломатический паспорт вручается Министерством иностранных дел Узбекистана, в частности, народным депутатам республики, членам правительства, лицам, направляемым Президентом Узбекистана, Верховным Советом или правительством республики в иностранные государства со специальной дипломатической, военной или торгово-экономической миссией, постоянным дипломатическим курьерам.

Проект закона будет рассматриваться в Президиуме Верховного Совета, а затем его представят на обсуждение сессии Верховного Совета Республики Узбекистан.

На заседании комитета рассматривался также вопрос об опыте работы Ташкентского государственного экономического университета по подготовке специалистов в области внешней экономики.

В заседании приняли участие представители посольств США, Франции, Германии, Турции.

(УзА).

ХОЗЯЕВА УЧАТ АНГЛИЙСКИЙ, ГОСТИ — УЗБЕКСКИЙ.

Дополнительные занятия появились в расписании студентов отделения иностранных языков Наманганского госуниверситета. Их ведут педагоги из Вашингтонского университета.

Параллельно с обучением студентов шестеро американских преподавателей помогают в изучении английского слушателям регионального центра изучения иностранных языков. В свою очередь, американские гости осваивают узбекский и при этом надеются за год своего пребывания здесь овладеть им достаточно хорошо.

(УзА).

НАУКА И РЫНОК

ПРОЖИВЕМ БЕЗ ИРРИГАТОРОВ?

В условиях поливного земледелия ирригация в Узбекистане всегда играла важную роль в подъеме сельского хозяйства. Вкладывание капитальных вложений в водохозяйственное строительство окупалось, что называется, с лихвой. Гектар орошаемой земли в пустынной зоне дает урожайность в 5 раз больше, чем без орошения.

Институтом «Средазгипроводхлопок» были разработаны комплексные проекты орошения и освоения крупных массивов земель Голодной, Джизакской, Каршинской, Сурхан-Шерабадской степей, Дальварзинского массива. Освоены большие площади пустовавших в недалеком прошлом земель.

Сегодня же институт по ирригационному и мелиоративному строительству — «Средазгипроводхлопок» переживает критическую ситуацию. При переходе к рыночным отношениям и с изменением инвестиционной политики удельный вес капитальных вложений в водохозяйственное строительство резко снизился. Это не могло не отразиться на положении института. Сотни первоклассных специалистов в связи с отсутствием объемов работ вынуждены покидать его. Главные инженеры проектов, ведущие научные работники, участвовавшие в разработке уникальных плотин, водохранилищ, каскада джизакских насосных станций, в проектировании объектов по орошению Голодной, Каршинской, Джизакской степей оказались в отчаянном положении. Лишившись заработка, они вынуждены подрабатывать кетменями на благоустроительных работах, стоять в кассах Ташметрополитена на размене денег и выдаче билетов для проезда в метро. И это неудивительно, ибо средняя зарплата инженерно-технических работников в институте гораздо ниже установленного прожиточного минимума по республике.

А у заказчиков, при всей нужности, нет средств на финансирование проектных работ. С увеличением роста цен на все жизнеобеспечивающие затраты, коэффициент пересчета проектно-изыскательских работ (ПИР) возрос с 3 до 8. Казалось бы, увеличение нормативного коэффициента, повлекшее за собой увеличение сметной стоимости проектных работ, должно было бы облегчить положение института. Но заказчики при дефиците денег, ограниченном лимите на этот год или вовсе отказываются перезаключать договора на выполнение работ с увеличенной проектной стоимостью, либо желают оплачивать проекты по пониженному прежнему коэффициенту.

Что же делать институту? Каким образом платить зарплату, как улучшать социальное положение сотрудников? Или может закрываться? Но кто будет проектировать оросительную сеть, вводить новые земли, реконструировать старую оросительную систему? Ведь ежегодно выходят из строя сотни гектаров орошаемых пригодных земель из-за неправильной их эксплуатации. В годы Отечественной войны 1941—1945 годов тоже было трудно, но институт субсидировало правительство. Именно тогда он разрабатывал проекты Фархадской плотины, Ташканала, Каттакурганского водохранилища и многих других объектов.

Говорят: надежды на лучшее умирают последними. Вот и инженеры-ирригаторы, несмотря на нынешние тяготы, надеются на лучшие времена. Ведь какие бы бюджетные трудности не испытывала экономика, ирригация и мелиорация не могут быть оставлены наедине со своими проблемами.

С. КОТЕЛЬНИКОВА.
Ведущий инженер института «Средазгипроводхлопок».

РУБЛЬ НУЖЕН ВСЕМ

«Рублевое пространство выгодно Беларуси», — заявил на встрече с избирателями Председатель Верховного Совета Беларуси С. Шушкевич. Мы, как никакая другая республика, заинтересованы в сохранении общего рублевого пространства, потому что до 80 процентов выпускаемой продукции продаем за пределы республики. Взамен вынуждены закупать дорогостоящие ныне сырье, топливо, энергоресурсы. А поскольку у нас нет валютных накоплений, то делать это мы можем только за рубли, приводит его слова **«Советская Белоруссия».**

ФОНД ГОРБАЧЕВА: СИМПАТИИ ЗАПАДА

Лишение штаб-квартиры горбачевского фонда вызвало волну симпатий к этой организации в странах Запада, пишет газета **«Мы».** Изгнание оказалось как нельзя подходящим моментом для этого мозгового центра, ведущего борьбу за свое существование. Сейчас, когда конфликт между Михаилом Горбачевым и Борисом Ельциным вступает в угрожающую стадию, включая возможное предъявление уголовных обвинений бывшему президенту, западные организации и фирмы поспешно объявляют о намерении поддержать на плаву фонд Горбачева.

ПАРЛАМЕНТ: ОЖЕСТОЧЕННЫЕ БАТАЛИИ

Председатель Комитета ВС РФ по средствам массовой информации В. Брагин изложил **«России»** свою оценку работы сессии. Когда наблюдаешь за парламентскими дебатами вокруг правительственных программ, когда видишь, с какой неприкрытой желчностью, не утруждая себя доказательствами, стараются буквально «размазать» имидж правительства, становится, с одной стороны, грустно и обидно, а с другой, думаешь: слава Богу, что эти критики пока еще не стоят у руля государства.

МУТАНТЫ ВМЕСТО ХЛОПКА

Несколько специалистов обратились к вице-президенту России А. Руцкому с предложением возродить российское хлопководство в Краснодарском и Ставропольском краях, в Ростовской и Астраханской областях, Калмыкии и Дагестане. Они предлагают, сообщает **«Патриот»,** использовать ультракороткостебельные мутанты хлопчатника, полученные воздействием электромагнитных излучений.

ОППОЗИЦИЯ ПОКА В МЕНЬШИНСТВЕ

Парламентская коалиция реформ не располагает в Верховном Совете России квалифицированным большинством, подвел итоги на пресс-конференции координатор фракции «Радикальные демократы» С. Юдашкин. На пресс-конференции критически оценена деятельность «Гражданского союза». Его цель одна: не трогая Гайдара, убрать всю его команду и сменить курс реформ. Занимая как бы центристские позиции, этот союз налаживает контакты с оппозицией, стремясь заручиться его поддержкой, констатирует **«Российская газета».**

ЗЕРНО — ОПЛАТА

Глава Кустанайской области принял решение о стимулировании работников районных и городских администраций, участвующих в управлении уборкой урожая. Установлена натурная оплата зерном в размере 50 процентов от средней натуроплаты на рабочего по району. Впервые в истории области, комментирует **«Казахстанская правда»,** так оценен труд управленцев.

ВАУЧЕРЫ ДЕШЕВЕЮТ

Жители Санкт-Петербурга, получившие ваучеры, стремятся тут же их продать, уверяет **«Деловой мир»,** несмотря на настоятельные советы Госкомимущества воздержаться от таких сделок. В разных точках города приватизационные чеки в начале октября шли за 7—8 тысяч, а позже — за 4—5 тысяч рублей.

ЭКЗАМЕН ДЛЯ «ЗЕКА»

В поселке Княжево Ленинградской области отремонтированы бараки бывшего ЛТП, куда переведут несколько сот заключенных усиленного режима, пишет **«Неделя».** Жить они будут в комнатах по 4—6 человек, получат право передвигаться в пределах 12-километровой зоны. Но попасть в колонию-поселение смогут только те, кто пройдет своеобразный экзамен. Отбирают сюда лишь тех, кто имеет профессию, отбыл треть срока наказания и не допустил серьезных правонарушений. Заключенные сами себе будут зарабатывать «на хлеб».

ВОЗРОЖДЕНИЕ ТРАДИЦИИ

ИНТЕРВЬЮ С ПОВЕРЕННЫМ В ДЕЛАХ РЕСПУБЛИКИ ИНДИЯ В УЗБЕКИСТАНЕ АШОКОМ МУКЕРДЖИ

— Господин Мукерджи, недавно в Узбекистане с официальным визитом побывал государственный министр иностранных дел Индии Р. Л. Бхатиа. Какое значение, на Ваш взгляд, имеет эта поездка для расширения дружественных связей между узбекским и индийским народами?

— Правительственная делегация Индии во главе с государственным министром иностранных дел господином Р. Л. Бхатиа в течение недели гостила в Узбекистане, вела переговоры с руководителями парламента, правительства и ряда министерств республики. Такая представительная делегация из Индии приехала в Узбекистан впервые после обретения вашей республикой независимости. Это свидетельство большого интереса индийского правительства и его стремления к всестороннему взаимовыгодному сотрудничеству с Узбекистаном. Еще одна цель официального визита господина министра состояла в том, чтобы одобрить и поддержать политику руководства Узбекистана, проводимую им по стабилизации обстановки и установлению мира в регионе.

— Какие документы были подписаны во время официального визита правительственной делегации Индии в Узбекистан?

— Господин Р. Л. Бхатиа и министр иностранных дел Республики Узбекистан У. Абдураззаков подписали два важных документа. Во-первых, соглашение о создании совместной комиссии между Индией и Узбекистаном, второе же соглашение касается технического и экономического сотрудничества между двумя странами. Эти соглашения предусматривают дальнейшее развитие взаимовыгодного сотрудничества государств в области экономики, торговли, науки и техники. Совместная комиссия, созданная в соответствии с соглашением, будет контролировать своевременное исполнение договоров и других документов, подписанных между двумя странами. Кроме того, руководители соответствующих учреждений с каждой стороны подписали протоколы о сотрудничестве между Индией и Узбекистаном в области деятельности средств массовой информации, культуры, искусства и спорта. Не ошибемся, если скажем, что родились новые возможности для дальнейшего развития связей между нашими государствами.

— Кстати, вспоминается, что обе страны являются членами движения неприсоединения, возникшего в противовес военным блокам, созданным после войны...

— И действительно, Узбекистан первым из бывших советских республик включился в движение неприсоединения. Мы гордимся тем, что у истоков создания такой представительной организации, занимающей второе место после ООН, находилось правительство Индии и лично Джавахарлал Неру. Мы также одобряем и поддерживаем политику руководства Узбекистана, направленную на невмешательство во внутренние дела соседних стран, мирное решение возникших в регионе конфликтов, недопущение вмешательства в них других крупных государств. Это соответствует принципам движения неприсоединения. Это неоднократно подчеркивал и господин Р. Л. Бхатиа во время поездки по Узбекистану.

— Известно, что индийские строители одновременно в трех городах Узбекистана возводят туристические гостиницы. Это очень большая помощь в создании национальной индустрии туризма в Узбекистане, добившемся недавно своей независимости.

— Конечно, связи между нашими странами имеют тысячелетнюю историю. Во время поездки вместе с господином Р. Л. Бхатиа в Бухару ее жители показали нам торговое сооружение, заложенное индийскими коммерсантами несколько веков тому назад. Это еще одно свидетельство того, что наши торговые и экономические связи имеют давнюю историю. Нам необходимо сохранять и развивать эти традиции.

— Как Вы представляете себе перспективы отношений между Узбекистаном и Индией?

— Есть довольно много областей, в которых мы могли бы взаимодействовать. Соглашение о техническом и экономическом сотрудничестве открывает широкие возможности для того, чтобы узбекские специалисты стажировались в Индии, изучали там законы рыночной экономики. В свою очередь индийские эксперты будут приезжать в Узбекистан. Судьбы Индии и Узбекистана похожи. Обе страны являются крупными производителями сельскохозяйственной продукции. В Узбекистане хорошо развиты фундаментальные науки, с их помощью можно создавать передовые технологии. Это еще одна грань нашего сотрудничества. Думаю, что развитие отношений и экономических связей между нашими странами будет служить интересам народов обоих независимых государств.

(УзА).

Урожай наш, урожай

Когда задействованы стимулы

Убрано более трети урожая «белого золота», который хлопкоробы республики наметили получить в этом году. Можно и без кавычек назвать золотым хлопок нынешнего сезона. Октябрь уже пошел на убыль, хозяйствам грозят большие убытки из-за недобора урожая, его высокой себестоимости. А если плохо сельчанину...

И все же там, где практически действует материальный стимул, работа идет по нормальному графику. Многие хозяйства поддержали инициативу алтынкульцев — платить механизаторам за каждую тонну по 150 рублей. Накладно? Увы, нынешние условия таковы, что если не вложить дополнительных средств, то неминуемы еще большие потери. А какой эффект получили инициаторы повышенной оплаты? Резко возросли темпы страды, повысилось качество сбора, качество сырца — за это тоже платят приличные деньги. Около 23 тысяч тонн хлопка наметили ныне получить в Алтынкульском районе — к этому рубежу хлопкоробы подошли вплотную, через несколько дней они его преодолеют.

Анализ показывает, что темпы уборочной находятся в прямой зависимости от внимания к людям. Хлопок хлопком, а еще о зиме надо подумать, чем семью кормить. Здесь могут достойно показать себя депутаты, работники потребкооперации. Есть множество примеров, когда семьи трудятся в поле, зная, что на личное подворье подвезут корма, что в магазине есть продукты, а в амбаре — зерно, овощи, полученные от хозяйства за работу. К сожалению, это «множество» не означает «большинство».

Еще один крупный приток урожая идет от всенародных хашаров, помощи горожан. На хлопковых полях все еще широко используется ручной труд. Там, где рабочих рук избыток, и дела идут хорошо. Оттого, видно, ферганцы с андижанцами уже прошли половину пути и возглавляют республиканскую сводку страды. А там, где на человека приходится по 10—12 гектаров, и результаты слабые. Например, в Джизакской, Сырдарьинской областях... Опять здесь затор с механизацией. А вот столичным хлопкоробам стоило только включить в работу технику, и у них с ходу возросла ежедневная сдача сырца.

Экономистам хозяйств есть смысл подсчитать, что же выгоднее — потратиться на горючее, ремонт, запчасти или потерять значительную часть урожая.

Г. КОВАЛЬ.
Корр. УзА.

Рядом с хлопкоробами

Водителя-продавца М. Юлдашева из риштанского райпотребсоюза знают во многих хозяйствах района. В горячие страдные дни его автолавка колесит по бригадным шипанам, доставляя сборщикам продуктовые и промышленные товары первой необходимости. В обязательном ассортиментном минимуме — хлебобулочные изделия, чай, безалкогольные напитки, мыло, утепленная рабочая одежда, белье, сапоги...

Полторы сотни таких автомагазинов и 60 передвижных фургонов-буфетов ежедневно отправляют в поле работники потребительской кооперации Ферганской области. На более удобный для хлопкоробов график переведены все магазины в сельской глубинке. Нынче они открыты с шести часов утра до девяти-десяти вечера.

В торговых точках богатый выбор товаров. Накапливали их загодя, в течение нескольких месяцев. Многое закупили по прямым договорам в странах СНГ, кое-что по бартерному обмену завезли из-за рубежа. На хлопкоприемных пунктах круглосуточно действуют сезонные столовые, самсычные, чайханы. По решению правления Ферганского облпотребсоюза хлопкосеющим колхозам и государственным хозяйствам реализованы дефицитные наборы фарфоровой и фаянсовой посуды, отрезы хан-атласа и плюша, недорогие, но красивые ковровые изделия, импортные мужские сорочки — для комплектации поощрительных подарков лучшим земледельцам.

Работники потребкооперации не только стараются максимально удовлетворить покупательский спрос сельчан, но и сами участвуют в уборочной. В субботние и воскресные дни на поля выходят до пятнадцати тысяч кооператоров. На их счету уже сотни тонн собранного хлопка-сырца.

В. ПАНАМАРЕВ.
Соб. корр. «Правды Востока».
Ферганская область.

Выход найден

ТАШКЕНТСКАЯ ОБЛАСТЬ. Невзирая на превратности непогоды и рынка, колхоз имени М. Фозилова Ташкентского района прочно стоит на ногах в экономическом и социальном отношении. Хозяйство многоотраслевое. Занимаются здесь животноводством, выращиванием овощей и фруктов, в колхозных теплицах зреют цитрусовые.

Основная специализация — виноградарство. Колхозные виноградники раскинулись на 290 гектарах, но только 150 из них пока дают урожай. Радовала весенняя завязь — урожай обещал быть богатым, и виноградари приложили для этого максимум усилий. Но продолжительные дожди и град свели на нет старания земледельцев. По подсчетам специалистов, стало ясно — две тысячи тонн запланированного урожая получить не удастся. На сегодняшний день собрано более 1 тысячи 300 тонн винограда, большая часть урожая почти не пригодна для реализации.

Руководство хозяйства нашло выход из сложной ситуации: начиная с нынешнего года вся продукция будет перерабатываться на колхозном винном заводе. Ежедневно двадцать специалистов перерабатывают до 100 тонн винограда.

Виноградари дадут хозяйству в нынешнем году чистую прибыль в 5 — 6 миллионов рублей.

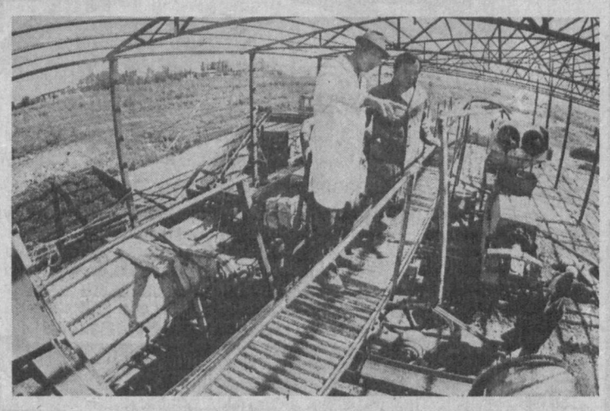

НА СНИМКАХ: сбор винограда; сборщица винограда Тоджи Умарова; на колхозном винзаводе.

Фото Р. НУРИТДИНОВА (УзА).

У ДЕХКАН НОВОСЕЛЬЯ

Правление колхоза «Узбекистан» Наманганского района последовательно выполняет принятые в последнее время указы Президента Республики Узбекистан, направленные на повышение благосостояния народа. Много здесь сделано. Каждая семья получила земельные участки. В частности, под строительство выделено более ста и под приусадебные участки — около 60 гектаров земли. Многие семьи уже справили новоселья. Жители кишлаков Кичик Курама и Катта Ташбулак пользуются водопроводной водой. А сельчане кишлаков Ходжа кишлак, Муллакудинг, Маллаховуз имеют природный газ.

Т. СУЛАЙМАНОВ.

ХРАНИЛИЩА ДЛЯ ДАРОВ ЗЕМЛИ

Крупное хранилище для картофеля и других продуктов заработало в Янгибазарском районе Хорезмской области. Оно оснащено мощным холодильником, вентиляционными устройствами. Появилась возможность намного уменьшить потери продукции, наладить круглогодичное снабжение жителей района фруктами, овощами и картофелем.

Как сообщили в хорезмском объединении «Плодоовощвинпром», подобные сооружения достраиваются в Ханки, Кошкупыре, Шавате и Янгиарыке. А в будущем году все районы области будут иметь свои крупные овощехранилища. Тогда дополнительно к имеющимся мощностям можно будет укладывать на зиму еще более 20 тысяч тонн плодов.

(УзА).

Вопрос требует решения

Между молотом и наковальней

оказались системы машинного водоподъема

Сегодня каждый третий гектар пашни республики поливается с помощью систем машинного водоподъема. Насосные станции (более 2 тысяч) перекачивают около 50 куб. км оросительной воды.

В последние два-три года системы машинного водоподъема, как и другие отрасли мелиорации и водного хозяйства, натолкнулись на ряд серьезных трудностей. Многократное увеличение стоимости насосов, двигателей, вспомогательного гидротехнического и энергетического оборудования, запасных частей, а главное — возрастающая в десятки раз стоимость электроэнергии и других энергоресурсов не по карману водохозяйственным организациям. После завершения поливного сезона они оказались без средств на ремонтные работы.

Отсутствие финансирования приводит к разрывам традиционно крепких связей с заводами-поставщиками, расположенными в России и на Украине. Есть опасность, что заводчане переоборудуют свое производство под более ходовой товар.

Отрасль, еще недавно бывшая одной из стабильных, буквально на глазах разваливается. Уже сейчас высказывают мнение о необходимости закрытия насосных станций. Но прекратить водоподъем, значит, уйти с освоенных земель, на которых работают миллионы людей.

В республике разработана и успешно осуществляется программа по переводу там, где это возможно, машинного водоподъема на самотечное орошение. Но даже самые оптимистические прогнозы показывают, что таких земель совсем мало. Где же выход?

На наш взгляд, нужны решительные действия по переводу систем машинного водоподъема на рыночные отношения. Услуги по подаче оросительной воды насосными станциями обладают всеми признаками товарных отношений. Во-первых, они требуют затрат материальных ресурсов и живого труда, и, во-вторых, поданная вода используется потребителями в качестве технологического ресурса, обеспечивающего им возможность получать прибыли от реализации сельскохозяйственной продукции. Поэтому система взаиморасчета между управлениями насосных станций и сельскохозяйственными организациями должна основываться на общих принципах рыночной экономики.

Эксплуатационные организации насосных станций находятся как бы между молотом и наковальней: с одной стороны, свое министерство требует строго плановой подачи воды и затрат электроэнергии. Но планы эти составлялись в основном на уровне проектов и не учитывают значительно расширившихся площадей. Изменившийся состав сельскохозяйственных культур, чаще всего в сторону раннего овощеводства, приводит к тому, что поливной сезон начинается не в мае-июне, а уже в марте. Приходится подавать сверхплановую воду, а в результате по итогам года в областных управлениях насосных станций многомиллионные картотеки в банках.

На наш взгляд, рыночные отношения нужно опробовать именно на сверхплановой продукции. Это будет как бы первый этап перехода к рынку. Водохозяйственные и сельскохозяйственные организации должны заключать договора на поставку сверхплановой воды. Естественно, должна быть и пересмотрена налоговая система хозяйств, оплачивающих доставку воды на их поля.

Не исключено, что переход на рыночные отношения не только приостановит развал систем машинного водоподъема, но и будет их развивать.

Х. АНДАЕВ.
Начальник Главного управления насосных станций Минводхоза Республики Узбекистан.
Ш. РАХИМОВ.
Доктор технических наук, профессор.
А. ХОХЛОВ.
Кандидат технических наук.

Лечебные, душистые

На сельскохозяйственной карте юга Республики Узбекистан появилось новое хозяйство — совхоз «Хиссар». Земли под будущие посевы выделены из фонда Узунского лесхоза.

Труженики нового совхоза будут выращивать лекарственные травы и иное сырье для фармацевтической промышленности.

В «Хиссаре» приступают к севу и посадкам шиповника, душицы, зверобоя и других лекарственных растений. Посадочный материал заготовили в горах.

Хозяйство будет выращивать и заготавливать душистые лечебные травы для Денауского консервного завода, который производит безалкогольные напитки. Добавки «эликсира здоровья» значительно повысят полезность этих напитков. И, естественно, спрос на них.

В. НЕЙБУРГ.

Темно-золотой ферганский «мед»

ПЕТЕРБУРГСКИЙ УЧЕНЫЙ И ФЕРГАНСКИЙ КРЕСТЬЯНИН СЧИТАЮТ, ЧТО ПОЛОВИНУ ПОТРЕБНОСТИ В СЛАДКОМ ОБЕСПЕЧИТ СТРАНАМ СНГ СОРГО

● Первый сахар из сорго получен в старинном ферганском кишлаке Гирван. Сразу внесем уточнение: «сахар» помянут здесь в бытовой терминологии. А на самом деле извлечен продукт, не менее сладкий, но более полезный—глюкоза с фруктозой. Эта смесь подобна темно-золотому меду.

Сладкое сорго?.. Тысячи лет знает наш край эти растения. Они являлись в разных обличьях — от сорняка по прозвищу гумай до щедрой джугары, из которой можно сварить сытную кашу. Что ж, такой разброс свойств уже сам по себе мог навести на мысль, что этот род еще преподнесет сюрпризы. Разумеется, если ему пособят люди. Более того — если встретятся люди, способные дополнить друг друга. Такой счастливой встречей стал союз члена-корреспондента Российской академии сельскохозяйственных наук Бориса Малиновского и Абдурахмана Абдурахимова из колхоза, земли которого примыкают к окраине Намангана.

Малиновский вывел сорт сорго «Сахарная-40», Абдурахимов не только «прописал» его в своем хозяйстве, но и организовал здесь полный цикл: от экспериментальных и промышленных посевов до переработки в готовый продукт.

...В тонне стеблей — 60 процентов сладкого сока. Его можно и в таком виде пустить в дело: он вкусен и ароматен. Но лучше — выварить до «медовой» консистенции. Разумеется, сохранив при этом и вкус, и аромат.

Только что собранный урожай принес около тысячи центнеров зеленой массы с каждого из 37 гектаров. А если считать в «сладком измерении» — 12.800 килограммов с гектара.

Остается лишь удивляться тому, что так поздно явилось нам сладкое сорго... Тем более что мы здесь «Америки не открывали». Более того, Америка задолго до нас «открыла» этот продукт. Причем «мед» из сорго там предпочитают сахару, чья сладость приносит немало горьких последствий.

Между тем «мы» — имея в виду бывший Советский Союз — имели все возможности стать пионерами этого дела. Еще при Николае Ивановиче Вавилове — великом естествоиспытателе — была собрана богатейшая коллекция сорго, и свойства этого многочисленного рода были хорошо изучены. На вопрос — почему не был дан ход столь щедрому сорго, можно ответить другим вопросом: почему был изъят из науки, а затем из жизни величайший знаток растительного мира? Жестокая дурь?..

И тем не менее... Именно в институте растениеводства (ВИР), основанном Н. И. Вавиловым, его ученик (в третьем поколении) вывел сорок новых сортов сорго. В том числе— «Сахарное». А ученик Малиновского — Закирджан Халикулов на экспериментальных полях в Кибрае, близ Ташкента, продолжил работы по селекции и районированию сорта. Он-то, собственно говоря, и был инициатором союза петербургского ученого и ферганского земледельца.

И еще одна закономерность: вчерашний филиал ВИРа стал Узбекским институтом растениеводства, поддерживающим тесные научные связи с петербургским институтом. Новый статус обрел и колхоз. Нынче это — экспериментальная научно - производственная фирма с прекрасным именем «Ижодкор» — «Исследователь». Да и наш земледелец не так уж прост: вчерашний крестьянин защитил кандидатскую диссертацию. И ведутся на угодьях фирмы поиски по десяткам направлений, каждое из которых заслуживает особого рассказа.

Но мы потолкуем еще немного о сорго. Этот сорт стал источником не только медового, но и молочного ручья. Сладкий силос позволил поднять на 30 процентов продуктивность молочного скота. Напомним: корм должен быть сбалансирован по белкам и сладким компонентам. Но у нас зачастую хлопочут лишь о содержании протеина... И многое теряют при этом.

Наконец, сорго — замечательный участник севооборота. Его мощная корневая система насыщает почву питательными веществами.

И еще: растение, несущее сладость, хорошо себя чувствует на соленых землях, где другие не приживаются.

Эксперимент «Ижодкора» по значению своему выходит за рамки этой фирмы. Доказано, что сладкое сорго можно выращивать во многих зонах Узбекистана, и чем дальше на юг, тем успешнее,—растут сборы зеленой массы и содержание сладких веществ. Приняв выход «меда» вдвое меньший, чем у пионеров этого дела, получим цифру: 500 тысяч тонн сладкого продукта, в котором нуждается Узбекистан, можно получить с площади около 80 тысяч гектаров. Причем не просто избавиться от «сахарной зависимости», но и обрести диетический продукт, полезный во всех отношениях.

И еще от одной зависимости может избавить нас сорго. Пустив урожай «Сахарной-40» в переработку по другой технологии, можно получить с каждого гектара 6 тонн этинола — прекрасного горючего для автомобиля. Дешевле, эффективнее и чище бензина. Вот такое месторождение, которому нет конца.

Соотвествующие расчеты сделаны и для России: Борис Малиновский считает, что уже в ближайшие годы его страна может получать по два миллиона тонн сладкой продукции и столько же этинола.

В последнюю свою поездку в «Ижодкор» петербургский ученый помог отобрать семена класса суперэлита. Это залог высоких урожаев под Наманганом и в то же время — продвижения «Сахарной» в новые зоны.

Е. ЕФИМОВ.
И. МАЛИКЗОДА.

Проблемы образования

Что показал эксперимент

В 19 вузах Узбекистана вступительные экзамены проводились по новой методике — с помощью тестирования. В число пяти учебных заведений Ташкента, участвовавших в эксперименте, был включен и Ташкентский электротехнический институт связи. С началом учебного года можно уверенно говорить об итогах.

Значительная часть наших потенциальных абитуриентов отнеслась к необычным экзаменам с определенным недоверием. Многие сочли за благо не рисковать и сдали документы на поступление в вузы, проводившие экзамены по обычной схеме. Вероятно, поэтому количество конкурсантов в ТЭИС оказалось меньше, чем в прошлом году.

Между тем метод отбора конкурсантов тестированием широко применяется во многих развитых странах мира — и не только при поступлении в учебные заведения, но и нередко при приеме на работу, конкурсах на замещение должности и так далее.

Что же показал эксперимент? В первую очередь большие возможности использования новой методики. Трудный и долгий в прежние годы «экзаменационный марафон» значительно сократился. Сэкономлены немалые средства вуза — на оплату большого штата, привлекаемого обычно к проведению приемных экзаменов. И абитуриенты из других городов не тратились на долгое проживание.

С помощью машинной обработки более точно и объективно удалось оценить знания поступающих по основным предметам — физике и математике. Кроме того, в программу тестирования включили вопросы из других дисциплин, в частности химии и биологии— раньше это было невозможно.

Из 643 абитуриентов только 259 стали студентами института. После объявления результатов тестирования мы ожидали поступления большого количества жалоб в апелляционную комиссию. Однако этого не произошло, были рассмотрены только пять заявлений. Результаты машинной обработки материалов тестирования практически ни у кого из абитуриентов не вызвали сомнений или недоверия.

Безусловно, главное достоинство новой методики проведения вступительных экзаменов — высокая эффективность в оценке знаний абитуриентов. Тестирование позволило практически полностью исключить возможность подтасовки результатов экзаменов, поступления по протекции. Доказательством может служить простой пример: дети двух преподавателей института (возможно, впервые в практике наших приемных экзаменов) не смогли набрать необходимой суммы баллов и не прошли по конкурсу.

Как известно, обработка материалов тестирования проводилась в Турции. Это, возможно, было целесообразным впервые. В дальнейшем же, думаю, наладить такую обработку вполне возможно и в республике.

Сейчас, когда студенты приступили к занятиям и преподаватели узнали их поближе, можно сказать уверенно: эксперимент удался. Пока он проводился преимущественно в технических вузах. Вступительные экзамены в учебные заведения по таким «заманчивым» гуманитарным специальностям, как восточные языки, юриспруденция, международные отношения, торговля и медицина, конкурс на которые всегда особенно велик, проводились по старой «накатанной» системе. Однако, думаем, что с будущего года рамки эксперимента можно расширить.

Т. РАДЖАБОВ.
Ректор ТЭИС, член-корреспондент Академии наук Республики Узбекистан.

Футбол

Никогда не говори «никогда»

Знаменитый агент 007 — Джеймс Бонд утверждал: «Никогда не говори «никогда». Эта истина подтвердилась в футбольных поединках европейских кубковых турниров. После итогов жеребьевки многие специалисты утверждали, что ни одна из бывших советских команд не выйдет в следующий круг розыгрыша. Основания для этого были веские, ведь предстояло играть с грандами современного футбола. Но спорт непредсказуем. Главная сенсация — победа московского «Динамо» над именитым итальянским «Торино» на его поле в Турине со счетом 2:1. Несмотря на то, что туринцы возглавляют национальное первенство и являются прошлогодними финалистами Кубка УЕФА, динамовцы уже в первом матче практически обеспечили себе выход в 1/8 финала.

Молодые московские армейцы, испытывающие проблемы даже в российском первенстве, чуть не сокрушили барселонцев — прошлогодних обладателей Кубка европейских чемпионов. Опыту и мастерству соперника москвичи противопоставили огромное желание победить. Первый тайм они отыграли блестяще. Гришин открыл счет, и неготовые к такому повороту событий испанцы дрогнули, отдав полностью инициативу. Забей второй гол, и ЦСКА не упустил бы победу. Но во второй половине встречи армейцы, видимо, довольные и этим результатом, стали вести осторожную игру. За что и были наказаны ответным мячом. И все же счет 1:1 — вполне благополучный исход. Теперь все решится в ответном матче.

Фамилию Гришин испанские болельщики запомнят надолго. В Мадриде в поединке «Реал» — «Торпедо» однофамилец армейца внес переполох. Вначале все развивалось закономерно: опытные мадридцы без особого труда в первом тайме забили три мяча. Казалось, разгрома не избежать. И тут, как гром среди ясного неба, пушечный удар метров с тридцати Гришина. Спустя некоторое время почти такой же выстрел Шустикова достигает цели. Эти голы холодным душем охладили испанцев, уверовавших в окончательную победу. Только высочайший опыт и класс «Реала» позволили ему ответить двумя мячами и выиграть.

Порадовал московский «Спартак», сокрушивший 4:2 знаменитый английский «Ливерпуль». Англичанам не помог даже известный футболист Иан Раш, недавно вернувшийся в клуб. Спартановцы превосходили соперника во всех компонентах игры. И даже после того, как счет сравнялся — 2:2, уверенность в победе москвичей не покидала болельщиков. За последние восемь минут «Спартак» дважды добивался успеха. Причем четвертый гол на счету ташкентца Андрея Пятницкого.

В минувшее воскресенье состоялся финальный поединок Кубка Узбекистана между наманганским «Новбахором» и коканд ским «Темирюлчи». Равная борьба не выявила победителя ни в основное, ни в добавочное время. А в серии пенальти точнее оказались наманганцы. Победив со счетом 6:5, «Новбахор» стал обладателем Кубка республики.

Т. ХИКМАТОВ.
Корр. «Правды Востока».

Коротко

◆ ХОККЕЙ НА ТРАВЕ

На андижанском стадионе имени Дружбы народов завершились игры женского первенства Республики Узбекистан по хоккею на траве среди молодежных команд. За призовые места боролись хоккеисты команд Самаркандской, Бухарской, Ташкентской, Джизакской, Андижанской областей и города Ташкента. Пройдя без поражения весь турнир, спортсмены из Самарканда стали победительницами этих соревнований. А хозяйки площадки — воспитанницы республиканского училища олимпийского резерва Андижана — заняли второе место. Третьими были спортсмены Ташкентской области.

БЫТОВОЙ АВТОМАТИЧЕСКИЙ ИНКУБАТОР КУИТ

ДЛЯ ВАС!

INFO design

ТЕХНИЧЕСКИЕ ДАННЫЕ:
вместимость инкубационной камеры 180 куриных яиц;
пределы регулировки температуры от +35° до +42° С;
неравномерность температурного поля внутри камеры ±03°С;
поддержание влажностного режима 60% +5%;
переворот яиц автоматический через 1 час;
энергопотребление (среднее) 80 Вт, 220 В;
габариты 400х615х415мм;
вес не более 15 кг.

НАШ АДРЕС: г. ЯНГИАБАД, ул. Ленина, 33.
ТЕЛЕФОНЫ: в Янгиабаде (2-68) 75064, в Ташкенте 53-64-60.

Инкубатор предназначен для выведения в домашних условиях цыплят, утят, индюшат и прочей пернатой живности без наседки

МП "ТЕБА"

Уважаемые господа инженеры!!!
Вы хотите, хорошо работая, получать хорошие деньги?
У вас есть возможность полностью проявить себя в своей области!!!
Только в МП "ГЕБА" это возможно!!!
Сотрудничество с МП "ГЕБА" – это высокий фонд заработной платы 75% + 2% премия (за минусом 30% НДС). Если в ходе работы вам понадобится множительная техника, мы сможем предоставить ее вам – РЭМ, ксерокс, светокопировальный аппарат, все к вашим услугам.

Подумайте, работая с нами, вы не прогадаете!!!

Мы готовы выслушать ваши предложения по телефону: 41-64-40 (с 16.00 до 18.00).
МП "ГЕБА" также приглашает на постоянную и разовую работу агентов по поиску и ведению хоздоговорных работ, с оплатой 2–3,5% от суммы договора (за минусом НДС) по окончании работы или этапа.

ЗВОНИТЕ. МЫ ЖДЕМ ВАС!

ИННОВАЦИОННАЯ ФИРМА

Восток

КОММЕРЧЕСКАЯ СЛУЖБА ФИРМЫ "ВОСТОК"

ПРИГЛАШАЕТ

снабженцев и сбытовиков предприятий, организаций и фирм к взаимовыгодному сотрудничеству в сфере оптовых закупок и поставок сырья, материалов, оборудования и товаров народного потребления.

Сотрудничество с нами – это:
помощь вашему предприятию в сбыте своей продукции и снабжении необходимым сырьем и материалами;
ваши высокие доходы в зависимости от вашей предприимчивости.
Оплата по контракту в процентах от суммы сделки.

ВАМ ЭТО ВЫГОДНО!

Подробную информацию можно получить по телефону
(3712) 32-01-01.
Наш адрес: г. Ташкент, ул. Ю.Фучика, 2 "А".

Европа для всех-ЮРМАЛА

KOBLENZ

2- и 3-местные номера в пансионате - для ВСЕХ
3-разовое питание, европейский бар, сателлитное ТВ, оздоровительные процедуры - для ВСЕХ
Льготы - для ВСЕХ
г.Юрмала, ул. Юрас 57
тел. (0132)764665, 221072
30 м ДО ПЛЯЖА

БАЛАНС АО УзРУТФБ "Тошкент" на 1 октября 1992 г.

АКТИВ	ПАССИВ
I. Основные средства и вложения	*I. Источники собственных средств:*
1. Основные средства 19211,4	1. Уставный фонд 48235,0
2. Капитальные вложения и запасы 500,0	2. Износ основных средств и малоценных и быстроизнашивающихся предметов 1063,4
3. Долгосрочные финансовые вложения 1050,0	3. Специальные фонды 90083,5
4. Использование дохода 40464,0	4. Страховой фонд 4655,1
Итого по разделу I: 61225,4	5. Доход 40464,0
II. Запасы и затраты 836,4	Итого по разделу I: 184501,0
III. Денежные средства, расчеты и прочие активы	*II. Кредиты и заемные средства –*
1. Расчетный счет 11871,0	*III. Расчеты и прочие пассивы 1801,4*
2. Ценные бумаги и другие краткосрочные финансовые вложения 103207,7	*БАЛАНС 186302,4*
3. Прочие активы 9161,9	
Итого по разделу III: 124240,6	
БАЛАНС 186302,4.	

Достоверность баланса подтверждена независимой фирмой "Узинаудит".

ЦЕРКОВЬ "ДАМИ" В МОСКВЕ

проводит объединенное собрание с участием церквей из городов Алма-Аты, Екатеринбурга, Киева, Минска, Москвы, Санкт-Петербурга и Ташкента на тему "ПРИШЕСТВИЕ ИИСУСА ХРИСТА НА ОБЛАКА И ВОЗНЕСЕНИЕ ИСТИННЫХ ХРИСТИАН В ЦАРСТВИЕ НЕБЕСНОЕ 28 ОКТЯБРЯ 1992 ГОДА".
МЕСТО ПРОВЕДЕНИЯ:
Г. МОСКВА, СТАНЦИЯ МЕТРО "ФРУНЗЕНСКАЯ"/"ДВОРЕЦ МОЛОДЕЖИ".
ВРЕМЯ ПРОВЕДЕНИЯ: 26 И 27 ОКТЯБРЯ 1992 ГОДА В 18.00; 28 ОКТЯБРЯ В 16.00.
ВХОД – СВОБОДНЫЙ.

Концерн БУМАГА BUMAGA Concern

-ЭТО ПРАКТИЧЕСКИ ВСЯ ПРОДУКЦИЯ, ВЫПУСКАЕМАЯ БУМАЖНОЙ ПРОМЫШЛЕННОСТЬЮ РОССИИ

ДЛЯ НАС НЕ СУЩЕСТВУЕТ НЕВЫГОДНЫХ ПАРТНЕРОВ. МЫ УБЕЖДЕНЫ, ЧТО ДЕЛОВЫЕ ЛЮДИ ВСЕГДА НАЙДУТ ОБЩИЙ ЯЗЫК. МЫ ПРЕДЛАГАЕМ ВАМ В НЕОГРАНИЧЕННОМ КОЛИЧЕСТВЕ И ДЕШЕВЛЕ, ЧЕМ ГДЕ-ЛИБО, ПО ЛЮБОЙ ФОРМЕ ОПЛАТЫ:

ПЕЧАТНЫЕ ВИДЫ БУМАГ (ГАЗЕТНУЮ, ОФСЕТНУЮ, ТИПОГРАФСКУЮ И ДР.);
БУМАГУ ПАЧЕЧНУЮ;
БУМАГУ ОБЕРТОЧНУЮ;
БУМАГУ МЕШОЧНУЮ И КРАФТ-МЕШКИ;
БУМАГУ КАБЕЛЬНУЮ;
БУМАГУ ПОТРЕБИТЕЛЬСКУЮ;
КАРТОН РАЗЛИЧНЫХ ВИДОВ (ТАРНЫЙ, КОРОБОЧНЫЙ И ДР.);
КАРТОННУЮ ТАРУ;
ОБОИ В ШИРОКОМ АССОРТИМЕНТЕ;
БУМАЖНО-БЕЛОВЫЕ ТОВАРЫ (ТЕТРАДИ, АЛЬБОМЫ, БЛОКНОТЫ И ДР.);
БУМАЖНЫЕ САНИТАРНО-ГИГИЕНИЧЕСКИЕ ИЗДЕЛИЯ (БУМАГА ТУАЛЕТНАЯ, САЛФЕТКИ, ГИГИЕНИЧЕСКИЕ ПАКЕТЫ).

НАШ АДРЕС: 103031, г.Москва, Б.Кисельный пер., 13/15, 8-й этаж, ком. 819. Телефоны: (095) 928-74-33, 925-87-43. Факс: (095) 925-00-95

Уз дун робита

Узбекско-американское совместное предприятие "Уз дун робита" – это самая надежная, моментальная связь с любой точкой земного шара.
Сотовый радиотелефон – ваш надежный и незаменимый помощник.

***

UZ DUN ROBITA

Наш адрес: 700019, г. Ташкент, массив Себзар, 19-е почтовое отделение.
Телефон в Ташкенте 44-32-08. Факс 402668.

ШОПИНГ-ТУРЫ в ПОЛЬШУ, ВЕНГРИЮ, ПАКИСТАН, ИНДИЮ И ИРАН.
ТЕЛЕФОНЫ в ТАШКЕНТЕ: 54-83-90 (днем), 34-26-17 (вечером).
частная фирма ФОРИЛ

Вниманию пользователей копировально-множительной техники фирм "CANON", "SHARP", "RICON" и других!

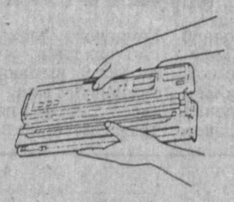

ФИРМА

КАНОТ-СЕРВИС

заключает договоры *на сервисное обслуживание копировально-множительных аппаратов сроком на год и более;* **производит заправку** *использованных картриджей формата А-4, А-3;* **поставляет** *копировально-множительную технику.*
Работу проводят специалисты, имеющие сертификаты фирмы "CANON".
Работы по заправке аппаратов "CANON", "SHARP", "RICON" могут производиться непосредственно у заказчика.
Заправка осуществляется по самым низким ценам в течение 24 часов.
НАШ АДРЕС: 700011, Г. ТАШКЕНТ, УЛ. НАВОИ, 2 "А", КОРПУС 3. ТЕЛЕФОН В ТАШКЕНТЕ **41-30-51.**

МНОГОЕ ОБЕСЦЕНИВАЕТСЯ, НЕФТЬ – НИКОГДА!

Брокерская фирма СПЕЦИАЛИЗИРОВАННОЙ ТЮМЕНСКО-МОСКОВСКОЙ БИРЖИ "ГЕРМЕС" предлагает предприятиям, колхозам, совхозам, коммерческим фирмам содействие в приобретении:
нефти-сырца;
бензина различных марок;
смазочных материалов;
дизтоплива и других нефтепродуктов.
Фирма поможет вам выгодно продать любую вашу продукцию. Контракты в Ташкенте заключаются региональными представителями.

ПОЗВОНИТЕ НАМ СЕЙЧАС!
Телефон в Москве (095) **348-45-92,** (звонить можно круглосуточно).

ПОЛОСА ПОДГОТОВЛЕНА МП "НС".

Государственная кинокомпания Республики Узбекистан с глубоким прискорбием извещает о кончине директора Ташкентской областной конторы по прокату кинофильмов
СУЛТАНОВА
Марата Александровича
и выражает искреннее соболезнование родным и близким покойного.

Ташкентский институт инженеров ирригации и механизации сельского хозяйства, профком, кафедра "Почвоведение и земледелие" глубоко скорбят по поводу кончины профессора
КАШКАРОВА
Ахмета Кашкаровича
и выражают искреннее соболезнование родным и близким покойного.

Ректорат, общественные организации и коллектив кафедры физики выражают глубокое соболезнование старшему преподавателю Е.Т. Швецовой в связи со смертью ее матери
АМПЛЕВСКОЙ
Стефании Владиславовны.

Учредитель: ЖУРНАЛИСТСКИЙ КОЛЛЕКТИВ «ПРАВДЫ ВОСТОКА»
Главный редактор Р. А. САФАРОВ.

Редакция рукописей не рецензирует и не возвращает.
Мнения авторов публикуемых материалов могут не отражать позицию редакции.

НАШ АДРЕС: 700000, Ташкент, ГСП, ул. Ленинградская, 32.
ТЕЛЕФОН для справок: 33-15-20.

РЕКЛАМА, ОБЪЯВЛЕНИЯ:
Телефоны — 33-58-90, 32-54-72.
4-й этаж, ком. 440.

Типография издательско - полиграфического концерна «Шарк» Республики Узбекистан.
Способ печати — офсетный, формат А-2, объем 2 п. л.
Время подписания в печать по графику 21.00. Номер подписан в 20.30.

Выходит 3 раза в неделю. Тираж 128.709. Индекс 64572. Заказ № Г-395.
1 2 3 4 5 6 7 8 9 10 11 12